إتحاف أعلام الناس
بجمال أخبار حاضِرة مِكناس

تأليف

ابن زَيْدان: عبد الرحمن بن محمد السّجلماسى

(١٢٩٠ - ١٣٦٥هـ)

تحقيق

الدكتور على عمر

بقسم التاريخ والحضارة الإسلامية

بجامعة المنيا والإمام بالرياض

ومن الباحثين بمركز تحقيق التراث (سابقا)

الجزء الخامس

الناشر

مكتبة الثقافة الدينية

الطبعة الاولى
١٤٢٩هـ - ٢٠٠٨
حقوق الطبع محفوظة للناشر
الناشر
مكتبة الثقافة الدينية
٥٢٦ شارع بورسعيد - القاهرة
٢٥٩٢٢٦٢٠-٢٥٩٣٨٤١١ / فاكس: ٢٥٩٣٦٢٧٧
E-mail: alsakafa_aldinay@hotmail.com

بطاقة الفهرسة
إعداد الهيئة المصرية العامة لدار الكتب والوثائق القومية
إدارة الشئون الفنية

اتحاف اعلام الناس بجمال اخبار حاضرة مكناس ج٥
تاليف: ابن زيدان عبد الرحمن بن محمد المكناسى ، تحقيق: على عمر
- ط ١ - القاهرة : مكتبة الثقافة الدينية ٢٠٠٨
٥ مج : ٢٤ سم
تدمك : ٤ ٣٩٣ ٣٤١ ٩٧٧
١- الفقهاء - معاجم
أ- عمر ، على (محقق)
ب- العنوان

ديوى : ٩٢٢،٥٨

رقم الايداع : ٧٦٧٠/ ٢٠٠٨

بسم الله الرحمن الرحيم

إتحاف أعلام الناس

بجمال أخبار حاضرة مكناس

لابن زيدان

بسم الله الرحمن الرحيم
وصلى الله على سيدنا محمد وآله وصحبه وسلم تسليما

***

٤١٢- عبد الرحمن بن هشام بن محمد بن عبد الله بن فخر الملوك أبى النصر إسماعيل السلطان ابن السلطان ابن السلطان ابن السلطان ابن السلطان.

ولادته: قال نجله العلامة المولى العباس فيما قرأته بخطه ومنه نقلت ولفظه: ولعل فى هذا العام (يعنى عام ١٢٠٤ أربعة ومائتين وألف) ازداد والدنا رحمه الله سيدى ومولاى عبد الرحمن بن هشام هـ أمه السيدة هنية بربرية.

حاله: وصفه أبو حامد العربى الجامعى فيما كتب به للأمين الحاج محمد الزبيدى معزيا بتاريخ خامس صفر عام ستة وسبعين بقوله: مولانا فخر الملوك، وملجأ الضعفاء والمساكين، وسيف الله على الطغاة المعتدين، الحليم الرءوف الصابر، الجابر المتيقظ المتغافل، العابد الزاهد أُويس وقته هـ.

ووصفه العلامة الناسك المرشد الشيخ المختار بن محمد بن المختار الكنتى فيما كتب به إليه يعظه وينصحه بما لفظه: نخبة الأخيار، وخلاصة خاصة الأحرار، سلسلة السادات الأبرار، وخاتمة القادات ذوى الأقدار، منبع الفضل والجود، وفرع سبب أصل الوجود، من ثبت أصل شجرته وفرعها فى السماء، وطاب ثمرها ودنت قطوفها للاجتناء، فكان أعرقها عرقا، وأرحبها عزقا، الفارع البارع، الورع البر المتواضع، الساعى فى الخيرات المسارع، الجهبذ المجاهد أعداء

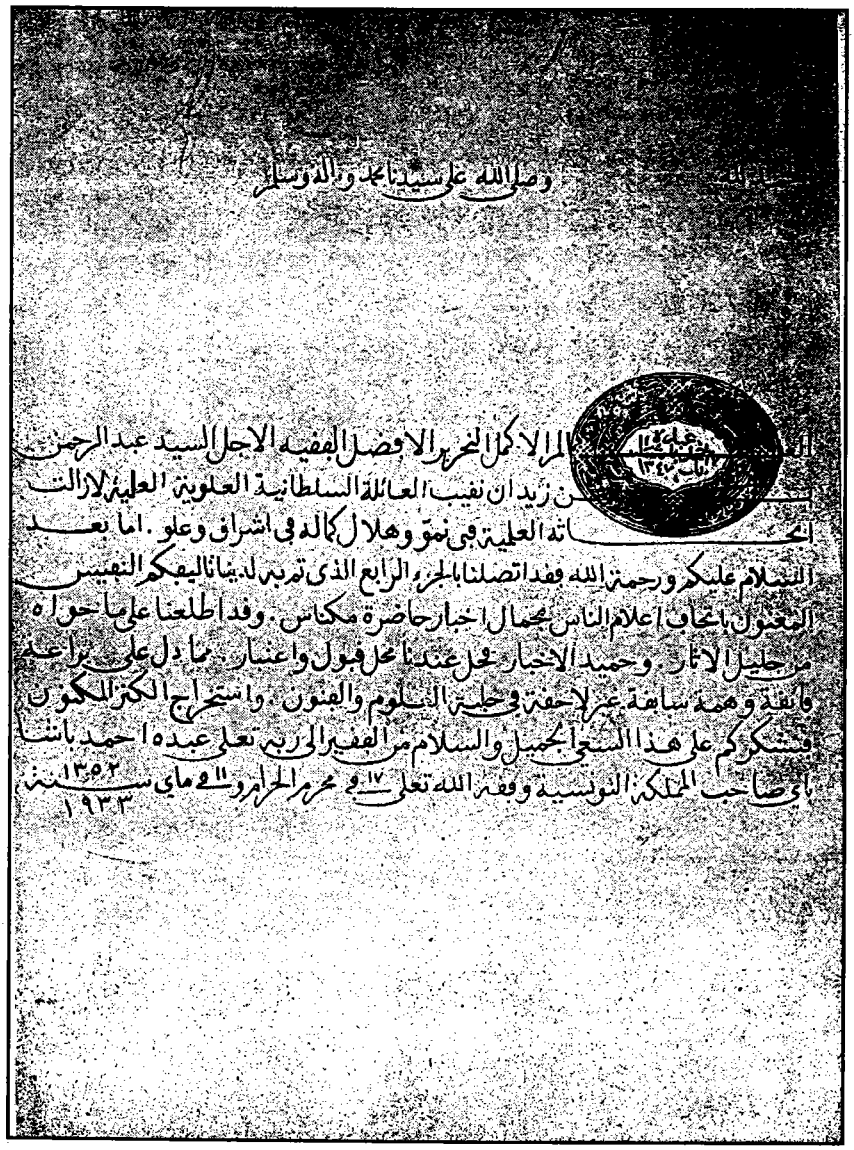

وصلى الله على سيدنا محمد وآله وسلم

المولى الأكمل المحرر الأفضل الفقيه الأجل السيد عبد الرحمن
بن زيد ان نقيب العائلة السلطانية العلوية العلية لا زالت
أحواله العلمية في نمو وهلال كماله في اشراق وعلو . اما بعد
السلام عليكم ورحمة الله فقد اتصلنا بالجزء الرابع الذي تم به لدينا اليفكم النفيس
المعنون اتحاف أعلام الناس بجمال اخبار حاضرة مكناس . وقد اطلعنا على ما حواه
من جليل الآثار . وحميد الاخبار فحل عندنا محل قبول واعتبار . مما دل على براعة
فائقة وهمة سابقة غير لاحقة في حلبة العلوم والفنون . واستخراج الكنز المكنون
فنشكركم على هذا السعي الجميل والسلام من الفقير الى ربه تعالى عبده احمد باشا
باي صاحب المملكة التونسية وفقه الله تعالى في ١٧ محرم الحرام ١٣٥٢ سنة
١٩٣٣

تقريظ حضرة صاحب السمو الأمير أحمد باشا باى صاحب المملكة التونسية للتاريخ

الدين، حامى بيضة الإسلام من المعتدين، إمام الأمة، القائم بكل الإمَّة[1] الباقعة السامى يتيمة الخلف، الخليفة المستخلف، الذى أنشد فيه الحال:

أتتـــه الخـــلافـــة منقـــادة إليـــه تجـــرر أذيالـهـــا
فـلـــم تـك تـصـلـــح إلاّ لـه ولـم يك يـصلـح إلاّ لهـــا

الإمـام الحق، الحـاكم بالحق، وظل الله فى أرضـه، أميـر المؤمنين سـيـدنا ومولانا عبد الرحمن ابن أمير المؤمنين سيـدنا ومولانا هشام ابن أمير المؤمنين سيدنا ومولانا محـمد ابن أمير المؤمنين سيـدنا ومولانا عبد الله ابن أميـر المؤمنين سيدنا وملانا إسماعيل بن مولاى على الحسنى.

إلى أن قال: هـذا وقد قدم علينـا من ناحيتكـم الميمونة الفـاضل الأديب، الفائق الأريب، السالك الناسك الصادق الذائق سيـدى بابا أحمد بن عبد الرحمن فى وفده المبـارك غير خـزايا ولا ندامى، فأثنوا عليك بما أنـت أهله، وأنشدوا من فضائلك ما طوى البين، وفصلوا وأذاعـوا من تقريبك العلماء، واحتفالك بالعلم، وصـرفك عنان الهمـة إليه، وإحـيائك السـنة، وإماتتك البـدعة، ولين جـانبك، وخـوفك وتواضعك، وعـفـوك وحلمك وصبـرك، ووقـارك، وتوكلك وزهدك، وورعك وكرمك، مـا هو الغاية القـصوى المنتـقاة، وقرة العـين المبتـغاة، والدليل القاطع على أحقيتك بالإمامـة الحقيقية وأخلقيتك بالخلافة الحقيـة الحقيقية. إلى أن قال: إنه لم ينقل إلينا واش ولا خاص ولا عام قديما وحديثا من سيرتكم من عهد أميـر المؤمنين مولانا سليمـان إلى الآن ما ينقم حاسـد، ولا ينقد بصيـر ناقد، إلا شدة الحجاب إلخ.

---

(١) فى هامش المطبوع: «الإِمة بالكسر: النعمة، كما فى المصباح».

ووصفه العلامة الخطيب السيد عبد الحفيظ الملقب الكبير الفاسى الفهرى فى «إعراب الترجمان، عن قصة الأَوَدايَة مع مولاى عبد الرحمن» بما لفظه: الإمام الذى حطت لديه السيادة ركابها، وأرخت عليه السعادة أطنابها، وتنظمت عقود مملكته أى انتظام، وانقادت له سوابق الخلافة بغير زمام، وتقلد بسيف النصر والمهاد، وقام على ساق الجد والاجتهاد، وشمر على ساعد السعد لنصرة الدين، مقتفيا آثار الخلفاء الراشدين، الأمير الذى ارتقى ذروة الجلال، وتحلى بأوصاف الكمال، وتفرد بالمحاسن الرائقة الجليلة الحسان، وجمع من الفضائل ما لم يأت على حصره لسان، رفيع القدر والشان، أمير المؤمنين أبو زيد مولانا عبد الرحمن هـ.

وقال أبو محمد العربى بن على المشرفى الراشدى فى مؤلفه «فتح المنان بشرح قصيدة ابن الونان» أو «المواهب السنية، فى شرح الشمقمقية» - وكان شروعه فى هذا الشرح مستهل شوال سنة ١٢٩٤ أو فى العشر الأواخر من رمضان، وانتهاء استخراجه من مبيضته أواخر جمادى الأولى سنة ١٢٩٥ كما قال ذلك عن نفسه - فى حق صاحب الترجمة ما لفظه:

أعز الله به الدين، وخذل الأعداء والبغاة المعتدين، وتمم مكارم الأخلاق لمن كان قبله، ولم يسود للإيمان وجها بل نور نهاره وأقمر ليله، وأرغم أنف الشيطان وأولياءه بوصية المولى سليمان، فكان فى أسوأ الزمان حسنة الليالى والأيام، المضاعف أجرها للمولى الإمام، إذ هو الذى عهد له بالخلافة، وما شان تصرفه طول عمره على وفق الشرع وما رام خلافه.

فهو الذى اختاره الله سلطانه العزيز، ورفعه على منصة التبريز، بل هو الإمام الذى ألقت إليه الإمامة زمامها، وقدمته الأفاضل لما اختص به من الفضائل أمامها، عميد المجد الذى لا يتناهى فخره، ووحيد الحسب الذى تسامى قدره،

فرع الدوحة المحمدية التى عم خيرها الإسلام، وغصنها الناعم الذى فى روض أمنه أنام الأنام، بل هو المستظل بظل حرم نسبه المتصل بسيدنا محمد النفس الزكية، وشجرته الثابتة فى الروضة الفاطمية العلوية، أعز الله به هذه الأمة المحمدية، التى هى خير أمة أخرجت للناس، وأسعد به هذه الأقطار المغربية كما أسعد بطالع سعده حاضرة فاس، وكان يسترعى على رعيته، حفظا لرعايته، ويأخذ فى تسكين هذه الأوطان وتمهيدها، واستئناف العزائم وتجديدها، وإطفاء نار الفتن وإخمادها، وإعلاء أركان الإيالة ورفع عمادها، فكسر للبغاة الشوكة، ودفع بسياسته عن رعاياه الوثنية والشركة، وقد كان وعاظا لرعيته مشفقا عليها رءوفا بها، وإذا ظهر جور عامل وكررت به الشكوى لديه ولم يوافق على عزله فى الحين، فإنما ذلك من سوء الظن بالشاكى، لعموم الفساد على وجه الأرض فى البر والبحر، وفى كل ذلك لم يخل فؤاده من نية عزله وكذلك عند جور وزير أو غيره هـ.

وقد كان رحمه الله صواما قواما، من أتقى ملوك الإسلام وأقومهم طريقة، ذا علم وورع، وديانة وعفاف، وكمال هدى وجد، ونجدة وشجاعة، وصدق لهجة، واقتصاد فى الأمور وتدبر ونظر فى العواقب، ومراقبة وخوف وخشية، وحلم وشفقة، وتأن وتوقف فى الدماء، وصلابة فى الدين، وقوفا مع الحق لا تأخذه فى الله لومة لائم.

مقتصدا فى مأكله ومشربه وملبسه يلبس المرقع والمخصوف، قدم له يوما صاحب طعامه جريدة صائره اليومى فوجد به زيادة غير معتادة، فسأله عنها؟ فقال: هى قيمة بعض الخضروات أول ظهورها، فقال له: لا تعد لمثلها، فإنى لا أحب أن أتناول إلا ما يقدر الضعيف على تناوله، ما لى وللخضرة الجديدة، حتى إذا كثرت آكلها كغيرى.

قال الفضيلى فى الدرر البهية: أخبرنى من أعتمد حديثه من أقاربنا أنه تعذر ذات يوم على أهل مطبخته الوقود، ولما أمسى المساء بات جل أهله بدون عشاء، فلما بلغه ذلك كشف رأسه واعتراه سرور عظيم، ثم رفع يديه وقال: اللهم لك الحمد والثناء حيث سويت بين أهلى وبين ضعفاء المسلمين، وما لام من فعل ذلك ولا عاتبه ولا عنفه ولا أنبه، قال: وهذا دأبه فى سائر الأحوال هـ.

وحسبك فى هذا الباب أنموذجا ما كتب به لنجله المولى سليمان وإليك لفظه بعد افتتاحه:

«ولدنا الأبر مولاى سليمان، أصلحك الله وسلام عليك ورحمة الله تعالى وبركاته.

وبعد: فاعلم أن التوسع فى المآكل والمشارب بأن يأكل المرء كل ما اشتهى من الخصال البهيمية، والأخلاق الحيوانية، مع أنكم اليوم فى مقابلة جهاد ورباط، ولستم بِصَدَدِ رفاهية ونشاط، ففى الحديث من كانت همته فى بطنه فقيمته ما يخرج منها، وفى الأثر عن سيدنا عمر رضى الله عنه: كفى بالمرء إثما أن يأكل جميع ما اشتهى ونحن من العرب، وشأن العرب أخذ البلغة والاكتفاء بما وجد ولقد قائلهم:

وإنك مهما تعط بطنك سؤله وفرجك نلت غاية الذم أجمعا

كما كان أسلافنا فى حركاتهم لتمهيد القبائل بناحية الترك يقتصرون عند الحاجة على جمع فضلات علف الخيل، ويقلونه ويدقونه ويقتاتون به، وما أدركوا الذى أدركوه بالرفاهية والسعة، وإنما أدركوه بالصبر وتحمل المشاق من جوع وغيره، فالزم القناعة والإمساك عما فيه غضاضة وشره، وإياك أن تكلف الأمين هنالك أو غيره بشىء خارج عن الضرورى، وتجعل تقول: ايتنى بهذا الشىء، فإنى إن

سمعت عنك شيئا من ذلك لا تبقى تساوى عندى قلامة، وتسقط من العين التى أنت فيها عندى، فأقبل على ما آتاك الله ولا تمدن عينيك إلى ما زاد على ذلك، وإياك أن ترى فرسا عند عامل أو غيره وتوجه له فيه، وارفع همتك عن كل أحد حتى إن عرض عليك أحد شيئا قل له: لا أتوقف على شىء، وأنا الذى أُعطى للناس، وإذا دعتك داعية لشهوة أو غرض فاقمع نفسك، وشم يدك واشبع، ففى المثل: تجوع المرأة ولا تأكل من ثديها، وقال الشافعى:

إذا أظمأتك أكف اللئام ... كفتك القناعة شبعا وريا

فكن رجلا رجله فى الثرى ... وهامة همته فى الثريا

فإن إراقة ماء الحيا ... ة دون إراقة ماء المحيا

واعلم أن تلك المراسى الثلاثة تطوان وطنجة والعرائش من أضعف البلاد وأقلها زرعا، وإنما يجلب لها من القبائل جيرانهم، فلا ينبغى أن يكلفوا أو يشططوا، بل ينبغى للنازل فيهم أن يعيش بعيشهم ويقتصر على قوتهم:

البس لكل حاجة لباسها ... إما نعيمها وإما بؤسها

وهذه وصية خصصناك بها، وتذكرة آثرناك لها لتجرى على مقتضاها، وتسلك السبيل التى نحبها ونرضاها، والله يبقيك والسلام فى ٢٨ رجب الفرد الحرام عام ١٢٦٠ هـ».

وكان قبل هذا قد كتب كتابا شديد اللهجة للقائد بريك الحبشى يحذره من أن يدع ولده المولى سليمان المذكور يتمتع بأنواع الملابس، كما حذره قبل من التنوع فى المآكل والمشارب، ونص ما كتب به بعد الحمدلة والصلاة والطابع:

«وصيفنا الأرشد بريك الحبشى، وفقك الله، وسلام عليك ورحمة الله تعالى، وبعد:

فاعلم أنا إنما بعثنا ولدنا المولى سليمان بقصد قراءته والاشتغال بما يعنيه، ولم نوجهه دلالا يتخير فى الشقق ويتلون فى الملابس، ولم نبعثك معه إلا بقصد حراسته وحفظه من هذا وشبهه ومنعه ما لم نأذن لك فيه، فإن احتاج إلى كسوة أو شىء يطلبه منا ولا يباشر ذلك بنفسه ويوجه. . . عليه ولم ننقم على أخيه مولاى أحمد إلا هذا وشبهه، مع محافظته على دينه ومروءته، وعليه فإنى أعاهد الله تعالى إن سمعت عليه شيئا بعد هذا أو أطلقت له اليد فى التصرف فى شىء مما دخل عليه من الهدايا شققا ودراهم حتى نخلى داربوك، فإنما وجهناك معه لتمنعه مما لا يناسب، فإذا تركته وما يريد فوجودك وعدمك سواء، فإن ضاع مما دخل عليه قلامة أو تصرف فى شىء ببعث أو إعطاء نعاقبك عليه، واترك ذلك موقوفا حتى أرى فيه رأيى إن شاء الله والسلام فى ٢٣ شعبان المبارك ١٢٥٥».

وله قدس الله سره فى مثال هذا أخبار يضيق عنها المقام.

ولاه عمه أبو الربيع سليمان أمانة ثغر الصويرة وعمالتها، ثم نقله للخلافة عنه بفاس وذلك عام سبعة وثلاثين ومائتين وألف، فأحسن السيرة وقام بمأموريته أحسن قيام.

ووجهه مع أولاده للحرمين الشريفين بقصد أداء فريضة الحج وزيارة قبر جده عليه أفضل الصلاة وأزكى التسليم، وأعطاه بضاعة ينفقها فى سبيل حجه فحفظها ولم يتصرف فى قيراط منها، ولما آب من حجه ردها إلى عمه وقال له يا سيدى: إننى كنت ادخرت بضاعة جمعتها من كد يدى لأنفقها فى هذا الصدد، وآليت أن لا أضيف إليها غيرها إلا إذا نفدت، وقد حصلت لى بها الكفاية والحمد لله، فعجب عمه من حاله وسر واستبشر وقال له: خذ ذلك بارك الله لك فيه.

بويع له بالخلافة بعد وفاة عمه أبى الربيع المذكور بعهد منه يأتى نصه فى ترجمة عمه سليمان بحول الله وقوته، وكانت بيعته بفاس فى خامس عشر ربيع

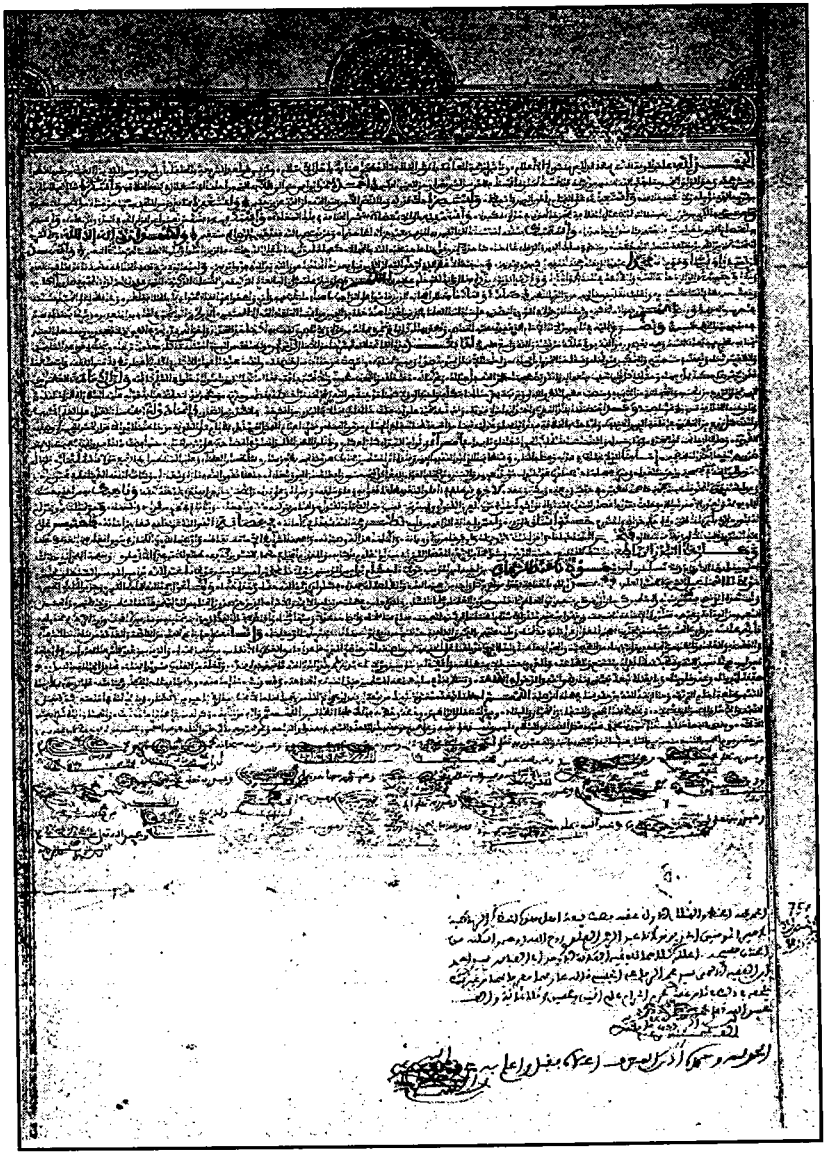

بيعة أهل الرباط للمولى عبد الرحمن

النبوى عام ١٢٣٨ ثمانية وثلاثين، وبويع له بالعاصمة المكناسية يوم الأحد الرابع عشر من ربيع الثانى، وسبب تأخر بيعة أهل مكناس ما كان من المخالفة والشقاق بين قاضيها أبى العباس أحمد بن عبد الملك مار الترجمة، وبين عبيد البخارى على ما قرأته بخط أبى العباس الأغزاوى المترجم فيما سلف، قال: حتى هم العبيد بقتل القاضى، وما منعهم من ذلك إلا الشرفاء، قال: وأقام المترجم بفاس بعد البيعة له سنتين هـ.

والذى للزيانى فى «عقد الجمان، فى شمائل السلطان المولى عبد الرحمن بن هشام» وذكر حركاته وغزواته وعماله وقواده وأمنائه وقضاته، أن خبر وفاة المولى سليمان إنما وصل لفاس فى السادس والعشرين من ربيع الأول هـ.

وفى الاستقصاء أن القاضى ابن عبد الملك كان ممن حضر البيعة بفاس هـ يعنى وهو متول خطة القضاء بها إذ ذاك، والذى يظهر أن ما عند الأغزاوى المذكور أصح وأضبط، لأنه ممن حضر وعاين الوقائع وممن كان بصدد تقييد الحوادث مياومة والله أعلم، ثم أعلنت بيعته فى سائر البلاد المغربية.

ونص بيعة أهل الرباط له من إنشاء أبى العباس أحمد الرفاعى الرباطى كاتب الدولتين ومن خطه نقلت:

«نصر من الله وفتح قريب وبشر المؤمنين. هذه بيعة مظهر العدل والإحسان. أمير المؤمنين مولانا عبد الرحمن. ابن حائز الشرفين. وشريف الطرفين. مولانا هشام بوأه الله فراديس الجنان.

الحمد لله عاقد ألوية النصر بمعاقد العز منشورة الأعلام، وناشر الرحمة العامة بأنوار الخلافة العظمى عناية بأهل الإسلام، ومرسى قواعد الشريعة بالخلفاء أن تميد، وهو الذى ينزل الغيث من بعد ما قنطوا وينشر رحمته وهو الولى الحميد،

ما يفتح الله للناس من رحمة فلا ممسك لها وما يمسك فلا مرسل له من بعده وهو العزيز الحكيم، أحمده حمداً يوافى متوالى آلائه التى من أجلها الاستظلال فى كنف الخلافة، وأشكره شكراً كفيلا بالمزيد من كرمه الذى نؤمله ولا نعتمد خلافه، وأستعينه على القيام بأمور الدين وأتولاه، وأستنصره جلت قدرته وما النصر إلا من عند الله، إن الله عزيز حكيم، وأستغفره مما يعرض من التقصير فيما طوقناه من الأمور الأكيدة، وأعوذ بوجهه الكريم من شرور أنفسنا التى لولا عدل الخلافة يحجزها لهوت فى هوة المكيدة، وأستهديه إلى الاستضاءة بشمس الخلافة فى فلك السعادة، وأستكفيه فتنة من يعشو عن أنوار الحق فى البدء والإعادة، وأعتصم به اعتصام الذين باعوا من الله أنفسهم فآمنوا وجاهدوا، وأستمسك بسنته استمساك الواثقين به الموفين بعهدهم إذا عاهدوا، ومن يعتصم بالله فقد هدى إلى صراط مستقيم.

وأشهد أن لا إله الله وحده لا شريك له شهادة يزين التدين بطاعة سلطان الله حلاها، وينتظم فى سلك الدين والوفاء علاها، شاهدة لمن وفى بما عاهد عليه الله بالنجاة، كفيلة لمن دان بها بأعالى الدرجات، فالذين آمنوا وعملوا الصالحات لهم جنات النعيم.

وأشهد أن سيدنا ونبينا ومولانا محمداً عبده الذى بعثه رحمة لخلقه يزكيهم ويهديهم، وخليفته الأعظم الذى أوحى إليه ﴿إِنَّ الَّذِينَ يُبَايِعُونَكَ إِنَّمَا يُبَايِعُونَ اللَّهَ يَدُ اللَّهِ فَوْقَ أَيْدِيهِمْ ... ﴿١٠﴾﴾ [الفتح: ١٠]، وأمينه الذى شرع نصب الخلافة عصمة نامن بها سوء العدو ومكره، وحبيبه الذى ألزم خلقه السمع والطاعة فى المنشط والمكره، ووليه الذى نوه بذكره فقال: ﴿وَإِنَّكَ لَعَلَىٰ خُلُقٍ عَظِيمٍ ﴿٤﴾﴾ [القلم: ٤]، اللهم فصل وسلم عليه وعلى آله العترة الزكية، والنسمات الذكية، الذين عقدت لهم لواء المجد فى صدور الأكارم، وحفظت بهم نظام أشتات المكارم، وأغليت

نفائس معاليهم فوق الدر النظيم، صلاة وسلاما يشملان أصحابه الذين قاموا على الواجب بأعباء ما رغب فيه وأمر، وأجمعوا على إنفاذ عهد أبى بكر بالخلافة لعمر، وحافظوا على التمسك بسنته فى الحديث والقديم، وواصل اللهم رضوانك الأكبر، ورحمتك الموجودة فى المورد والمصدر، على ساداتنا العلماء الذين بلغونا عنه حقائق الدين، وأئمتنا الخلفاء المهتدين، الذين لم يزالوا شجى فى لغاديد المعتدين، وسرجا يستضاء بهم فى دياجى ليل الخطب البهيم.

ونضرع لك فى تأييد مولانا الإمام الذى عقدت عليه الخناصر، وقطع به أثر كل باغ متمرد فما له من قوة ولا ناصر، وكففت به أكف أهل العداء وإخوانهم يمدونهم فى الغى ثم لا يقصرون، ومننت على العباد تيمنا به بعام فيه يغاث الناس وفيه يعصرون، والله يؤتى ملكه من يشاء والله واسع عليم.

أما بعد: هذه الفاتحة التى تيسر لها من الآمال كل مرتجى، وأطلقت من ألسنة المسألة والابتهال ما كان معقودا مرتجا، ورسخت فى قواعد التأييد والظفر سوقها، ونفقت فى متاجر العز والتمكين سوقها، وسقاها اليمن وابل عهاده، وأحلها الإقبال بحبوحة صدره وفسيح مهاده، وأسرعت نحوها الآمال خاضعة، ولبت دعوتها أعيان الأكابر وأكابر الأعيان مطرقة متواضعة، وابتسمت لها ثغور اليمن ضاحكة بملء فيها، وهش لها من كل قلب منيب يبتغى الديانة ويصطفيها، فإن الله جل جلاله، وعز كماله، دعا خلقه والصحف مطوية والأقلام جافة، فقال: ﴿يَا أَيُّهَا الَّذِينَ آمَنُوا ادْخُلُوا فِي السِّلْمِ كَافَّةً ... ﴿٢٠٨﴾﴾ [البقرة: ٢٠٨]. وإن الإمامة العظمى من الدين بمحل الروح من الجسد، والشجاعة من الأسد، ومنصب عظيم الخطر والبال، ومرتبة يعز منالها بتكلف واهتبال، ولكنها موهبة من الله يرشح لها من اختصه بفضله ومبرته، ومظهر قدرة حفته عناية قوله عليه السلام: إذا أراد الله أن يخلق خلقا للخلافة مسح يده على ناصيته، وقد احتضنتها بهذا

المغرب والحمد لله أبوة نبوية، ونسبة هاشمية علوية، فتمت له المآرب بهالات البدور، وانشرحت به الصدور من الصدور، فإنها دولة رفعت منار العدل على العلم المنيف، وأمنت كل مروع من الخطوب فى إقامة الدين الحنيف، وازدهت بالخلافة بيض أيامها وغر لياليها، واتسقت لها المفاخر الجسام من مواليها، ونشرت أعلام الفضل المبذول للأنام على السوية، وحاطتها أيدى الأقدار لحسن السيرة وصفاء الطوية، وصارت أزمانها على التجدد موسما وعيدا، وأمنتها عناية الملك الحق إسعادا وتأييدا، بأمراء ورثوا سر النبوءة كابرا عن كابر، وتأثلوا الفخر التليد المتلو فى المصاحف على رءوس المنابر، حتى أفضت بالتأييد والمبرة العميمة، إلى صدر صدورهم الذى حاز من هذا الفخر صميمه، إمامنا الذى لم يختلف فى عدله وفضله اثنان، وسلطاننا الذى أيد الله به الدين وقلده أمر المسلمين فما بات عن مصالحهم بطرف وسنان، سلطان العلماء وعالم السلاطين أبى الربيع مولانا سليمان، فلم يأل جهدا رضى الله عنه فى نصيحة يدخرها لغده، ومبرة يتعجلها حيثما مرت على خلده، مؤيدا للدين والسنن، موضحا بالقول والفعل كل نهج حسن، رافعا منار الحق وشعاره، جاعلا تقوى الله دثاره وشعاره.

وكانت أيامه الغر شامة فى محيا الدهر، وعوامله المرجوة المخوفة محيية للمهج قاصمة للظهر، فى خفض ودعة، وبركة وسعة، لا جرم قد طلع فى آفاق السعد مطلعا قفى به وفاق سلفه، ويسر له وعلى يديه من الآمال ما أجزل به أجره وأدخله كنفه، وناهيك به من إمام حسنت أياديه فهى لعيون الزمان نواظر، وطابت بعدله أغصان السول فهى زواه نواضر، تزهى فى ثوب العز والقبول، وتميس ببرد قشيب بين الصبا والقبول، وللناس ببركته سرور وازدهاء، والأيام فى طرب من مراد واشتهاء.

وهو لنا أب بر ونحن له بنون، تجرى بأمره الأقدار وعلى حكم خواطره

المنون، حتى اشتاق إلى ربه، وأحس بإجابة الداعى من قلبه، نظر رحمه الله شفقا فى الأمانة، فى عصابة أبقى الله على خلقه ببقائهم أمانه، فاختبر على محك السبر يواقيت الآل، ونفائس اللآل، فتخير أثبتها جنانا، وأقواها نجدة وبيانا، وأوفرها مروءة وديانة، وأكملها عدالة وصيانة، وأجمعها لشرائط الإمامة اتفاقا، وأوعبها لضروب الكمال في سوق المعارف والعوارف نفاقا، وكان هذا البدر الساطع، والسيف القاطع، حسنة الدهر، وشذا خمائل الزهر، المفضال المبرز فى ميدان العلوم بذكائه، والمقدام المجلى فى مضمار السبق بذكائه.

طالع الأمن فى غرة الأزمان، ويتيمة الفخر التى تضاءلت لعلو مقدارها الأرواح والأثمان، أبو زيد مولانا عبد الرحمن ابن أخيه أمير المؤمنين مولانا هشام ابن أمير المؤمنين السلطان الجليل مولانا إسماعيل الشريف الحسنى العلوى.

فعهد إليه بالخلافة بعده، وألزم كل واحد من رعيته السمع والطاعة له جهده، فكان أمره رحمه الله حتما، وعهده حكما، ولما تحول رحمه الله للملك الكبير، وجوار الملك الخبير، وثبت عهده الذى نصح فيه لله ولرسوله وللمسلمين كان أول من قام بتنفيذ أمره العاطر الأنفاس، صدور العلماء وعلماء الصدور بحاضرة فاس، فى جملة من بها من الأئمة والأشراف الذين هم بدور الحنادس المدلهمة، وعامة المسلمين وخاصتهم، والجيش السعيد من الوداية وغيرهم، فقلدوه الإمامة الجسيمة، ورفعوا ببيعتهم منار الإسلام اغتناما لبركته العميمة، فقام بها علما، وأرضاها عدلا وسيفا وقلما، وأفاض سجال الفضل وهو أيسر شمائله، وسار سيرة أخجلت ورود الزهر فى خمائله، فأرتهم محاسنه من ضروب الحسن والإحسان عجائب أحجم المقوال عن إبانة فضلها، وتلت عليهم باليمن والعافية ﴿مَا نَنْسَخْ مِنْ آيَةٍ أَوْ نُنسِهَا نَأْتِ بِخَيْرٍ مِّنْهَا أَوْ مِثْلِهَا ... ﴿١٠٦﴾﴾ [البقرة: ١٠٦].

وإنا معشر أهل رباط الفتح من الخاصة والعامة من ساداتنا الشرفاء والفقهاء،

والعلماء والطلبة والمجاهدين الرؤساء، من الطبجية والبحرية قاطبة، وأهل الحرف قد بلغنا على الحقيقة جميل ما صنعه أهل حارة المغرب قاعدة فاس، العطرة الأنفاس، من تنفيذ عهده، والوفاء بوعده، فأسرعنا مهرولين، وعلى إجابته معولين.

فإنا نشهد الله وملائكته أنا نقر له بالسمع والطاعة، فى المعروف حسب الاستطاعة، وأعطينا أمير المؤمنين مولانا عبد الرحمن هذا أيده الله تأييد جده ببدر، وأحله من القلوب بسويدائها ومن محافل الجلالة بالصدر، صفقة أيدينا، وعقد قلوبنا، وبايعناه بيعة نبتغى بها رضا الله والدخول فى الطاعة، وننتظم بها فى سلك جماعة المسلمين، فيد الله مع الجماعة، وقد التزمنا إمامته، ورضينا بها تاجا للفخر وعمامته، على الوفاء بما ألزمنا الله من طاعة إمام البرية، وما ألزمه الله من حقوقنا فى جملة الرعية.

اللهم اجعلها بيعة مستمدة بكرمك من بيعة الرضوان، وأتح لنا من نعمك بها ما لا يخطر ببال فى كل حين من الأحيان، وبارك لنا فى إمامته بركة تشمل النفس والأهل والأموال والأولاد، وتحفظ بها المهج والسفار والتجار والبلاد، ويسر له آمال الراغبين، وحطه وحط به فإنك ملجأ الطالبين.

اللهم وَالِهِ بوَلائِك، وكن له نصيرا غامرا بآلائك، وألهمنا وإياه شكرا يقتضى الآلاء، ويقضى بانقضاء اللأواء، إنك سميع الدعاء، بجاه سيدنا محمد عليه أفضل الصلاة والسلام آمين.

شهد على نفسه وعلى جميع من حضر هذا العقد السعيد بعقده والتزامه، وعرفهم وهم بأتم حال وأكمله فى وقت الضحى والشمس على ارتفاع ٢٨ ثمان وعشرين درجة من يوم الخميس التاسع عشر من ربيع الثانى عام ثمانية وثلاثين

ومائتين وألف، عبد ربه تعالى، أحمد بن محمد الرفاعى الحسنى لطف الله به آمين».

وبعده واحد وعشرون توقيعا وشكلا منها: محمد بن أبى العباس الرفاعى، ومحمد بن محمد الأوسى الأندلسى، ومحمد بن العربى عاشور، وعبد القادر بن المهدى مرين، وصالح بن أحمد الحكمى، ومحمد بن محمد البوعزوى، ومحمد بن محمد السلاسى، ومحمد الطيب بسير، ومحمد بن المكى البنانى، ومحمد بن على الزعيمى، ومحمد بن محمد فرج.

وقد رفع على خط الكاتب المذكور بما نصه:

«الحمد لله، الخط والشكل الأول عقبه بصك بيعة أهل هذه الحضرة الرباطية لأمير المؤمنين أبى زيد مولانا عبد الرحمن العلوى، روح الله روحه، وأسكنه من الجنان فسيحه، أعلاه كلاهما للفقيه العلامة الأوحد أبى العباس سيدى أحمد بن الفقيه الأسمى سيدى محمد الرفاعى الحسنى، قاله عارفهما معرفا بهما من غير شك يلحقه فى ذلك فى ثامن عشر محرم الحرام عام اثنين وخمسين وثلاثمائة وألف، عبيد الله تعالى محمد بن العباس الرفاعى لطف الله به».

ونص الأداء عند قاضى الرباط الحالى:

«الحمد لله وحده أدى المعرف أعلاه فقبل وأعلم به عبد السلام بن إبراهيم لطف الله به».

هذا ولم تزل البلاد على عهده فى هدوء وراحة وإقبال، وسعادة وثروة وزيادة نوال، والحدود قائمة، والفتن نائمة، والمظلوم ينتصف من الظالم، والبرىء لا يخشى سطوة الحاكم، رغما عما وجده أمامه من الأهوال، والفتن البربرية التى أصبحت بها الدولة فى انحلال كاد أن يئول إلى الاضمحلال.

فقابل تلك الخطوب بلا مال ولا معين ولا ناصح، فرد الملك المحمدى إلى عنفوان شبابه، وجدد سياسته على المهيع العتيق الوثيق، ونظم التراتيب الداخلية، على نحو ما أراد، ورتب أمور الرعية وأصلح ما أفسده الزمان منها.

وولى وعزل، ونكل من استحق التنكيل، وأقر من يستحق الإقرار مع التكريم والتبجيل، وأصدر فى هذه السنة الأولى من ولايته الملك ظهيرا شريفا بتوقير واحترام حفدة الأستاذ سيدى عبد الرحمن بن القاضى وإبقائهم على عادتهم.

ونصه بعد الحمدلة والصلاة والطابع بداخله «عبد الرحمن بن هشام بن محمد» وبدائريته «محمد، أبو بكر، عمر، عثمان، على» ﴿... وَمَا تَوْفِيقِي إِلاَّ بِاللَّهِ عَلَيْهِ تَوَكَّلْتُ وَإِلَيْهِ أُنِيبُ ﴿٨٨﴾﴾ [هود: ٨٨]:

«جددنا بحول الله وقوته حكم ما بأيدى المرابطين حفدة الفقيه الأستاذ سيدى عبد الرحمن بن القاضى، من ظواهر عمنا المرحوم المتضمنة التوقير والاحترام، والرعى الجميل والإعظام، وما بأيديهم من الظهائر السلطانية والمكاتب الملوكية، لأجل انتسابهم، وأبقيناهم على عادتهم المألوفة فى ضريح الولى سيدى المليلى من الاختصاص بما يوضع فيه من الصدقة والنظر فى مصالحه، بحيث لا ينازعهم فيها أحد، والله يوفقنا وإياهم والسلام فى ١١ جمادى الثانية عام ١٢٣٨».

ولما فرغ من التراتيب الداخلية خرج من فاس لتفقد الأحوال، ومراقبة ما عليه العمال، واستخلف على فاس ابن عمه أبا عبد الله محمد بن الطيب[1] فنزل

---

(١) فى هامش المطبوع: «قد أوصى المترجم على سيدى محمد بن الطيب هذا الشيخ المختار الكنتى فى رسالته المشار لها ونوه به قائلا: «واختر لجيوشك من القواد أكملهم عقيدة وأتمهم ديانة وأقواهم نصيحة وأشدهم على أعداء الدين شكيمة كسيدى محمد بن الطيب ابن سيدى محمد وأشباهه».

بقصر كتامة، وبه اجتمعت عليه الجيوش من أعمال مراكش، فرحل إلى الرباط وبه أقام مناسك عيد الأضحى، ورجع إلى فاس أوائل رجب سنة ١٢٣٩ تسع وثلاثين ومائتين وألف، فأمر بشراء الأملاك التى بين قبة المولى إدريس وسوق البزازين، فهدمت وزادها فى سعة مسجد الشرفاء.

ثم أمر بسنة الختان لأولاد الغرباء والضعفاء والأيتام من الحواضر والبوادى، وكان اختتان من ذكر بضريح الشيخ أبى الحسن على بن أبى غالب، وأمر أمناءه بإعطاء جميع من ختن، قميصا من كتان ودراهم، ثم وصل ضعفاء فاس بمال جزيل وكان توزيعه على يد مقدمى الحومات، فخان أولئك المقدمون، واستبدوا بنحو النصف لأنفسهم. قاله فى عقد الجمان.

وفى هذه الأثناء خرج للعاصمة المكناسية وكانت تعجبه، فرأى من تلاشى الجيش البخارى بها ما أهمه، ولم يزل يعالج أمره حتى أنعشه وأمده بالخيل والسلاح، ورتب له الرواتب الشهرية ثلاثون أوقية للفارس ونصفها للراجل وثلثها للشويردات - أبناء الجيش الذين لم يبلغوا الحلم - وربعها للمسنين الذين تقاعدوا عن الخدمة، وثمنها للصبيان.

وقرر أن يسقط راتب من مات ممن ذكر، فإن وجد من يخلف الهالك يعين فى محله، وإلا فيبقى المرتب بيد ورثة الهالك إلى أن يوجد من يخلفه.

أما إذا مات فرس فيجمع المرتب المعين له إلى أن يجتمع ما يعوض به فيشترى فرس آخر بدله، ولا بد من الإشهاد بالعدول على عين الفرس الذى مات ووصفه وصفا مدققا، ويكتب ذلك فى كناش ليقابل بكناش إحصاء الخيل بأوصافها الخاصة.

ينبئك عن كبير الاعتناء والتدقيق الذى كان جاريا فى أمور الخيل وأنسابها وأسمائها وأوصافها فى دولتنا العلوية، ما كتب به ولد صاحب الترجمة سيدى

محمد زمن خلافته عن أبيه للقائد الجيلانى بن بوعزة فى هذا الشأن ونصه بعد الحمدلة والصلاة:

«وصيف سيدنا الأرضى القائد الجيلانى بن بوعزة، أعانك الله، وسلام عليك ورحمة الله تعالى وبركاته، عن خير مولانا أيده الله ونصره.

وبعد: فقد وجدنا فى نفولة من نفائل أنساب الجذعان الفطام الذين وجهت جذعة زرقاء بالدينار بنت الحيمر فرس ابن العامرى، مع أن الحيمر أصله من الصحراء لا مِنْ بنى حسن، والآن أعلمنا هل الكاتب الذى كان يقيد أنسابهم أراد أن يجعل الحميرى فغلط وجعل الحيمر، أو كائن لابن العامرى فرس يقال له الحيمر لنكون على بصيرة، أصلحك الله والسلام فى ٢٢ ربيع الثانى عام ١٢٦٣».

واتخذ الجيش من خمس قبائل: الأوَدايَا، والشراردة سكان آزغار، وأهل سوس سكان مراكش، وشراكة وأولاد جامع، وأهل فاس، وعبيد البخارى، ورتب لهذا الجيش الكسوة فى كل ستة أشهر، والصلة شهرا دون شهر مقدار المرتب الشهرى المذكور، ويكون توزيع تلك الصلات طبق توزيع الراتب هـ.

وكان له مزيد اعتناء بالجيش المذكور، يتفقد أموره، وينظر فى إصلاحه يدل لذلك هذا المقال الذى كتب به للقائد الجيلانى بن بوعزة يأمره بوجوب متابعة قوانين الجيش، والتمشى على سننها، ويذكر الإنعام الصادر لوفد عيادة الجيش، ويأمره باستعراضهم ودفع رواتبهم والنظر فى خيل فرسانهم.

ونص أولها بعد الحمدلة والصلاة والطابع:

«وصيفنا الأرضى القائد الجيلانى بن بوعزة، وفقك الله، وسلام عليك ورحمة الله تعالى وبركاته.

وبعد: فقد وصلنا كتابك، وعرفنا ما فيه، ووصل عيادة الجيش السعيد

وفرهم الله مخازنية، وقواد المائة ومقدمين وقائد المسخرين، وقواد الأرحى والعلاف، ووقفنا على زمامهم مبينا فيه عدد الخيل وما معهم من الرماة ٢٥.

وقد حضروا عيد المولد النبوى على مشرفه أفضل الصلاة والسلام، واغتنموا بركته، وقاموا بواجب الخدمة والطاعة أصلحهم الله ورضى عنهم، وقد وجهناهم بعد أن أبقينا الإدالة ومن يعجز عن القيام بفرسه، وأنعمنا عليهم بثلاثين أوقية للفارس ونصفها للراجل وخمسًا وأربعين أوقية للمقدم، وستين أوقية لقائد المائة، وثلاثين مثقالا لقائد الرحى ومن جملتهم المدنى، وخمسة عشر مثقالا للعلاف بناصر، وقدر ما يجب لهم بحسب ما ذكر تسع وعشرون مائة مثقال، وخمسة وعشرون مثقالا.

وزمامهم على التفصيل يرد عليك طى هذا، وبوصول كتابنا هذا إليك اشرع فى تسريد الجيش، وعند كماله ادفع له الراتب الوارد صحبة الطاهر الرغاى، وقدره ثلاثة عشر ألف مثقال وخمسمائة مثقال واثنان وتسعون مثقالا وسبع أواقى ونصف الأوقية، كما ترد عليك عشرون ألف مثقال اجعلها ببيت المال عمره الله من جملة ما سبق، وقد أمرنا المدنى يحضر معكم عند التسراد ليحصى الخيل الضعيفة بقصد أن يتوجه صحبتها للعذير، فإذا أحصيتم عددها وجهوه لحضرتنا الشريفة لنوجه الكتاب الذى يصحب معه المدنى لقائد الغرب، ونوجه الخيل الراكة التى هنا تلحق به أيضا وإذا وصلت الإدالة ادفع لها ما أنعمنا عليه بها المذكور صدره إلا من تخلف عن العلامات فلا تدفع له شيئا والسلام فى ٧ ربيع الثانى عام ١٢٦٧».

ونص ثانيها:

«وصيفنا الأرضى القائد الجيلانى بن بوعزة، وفقك الله وسلام عليك ورحمة الله تعالى وبركاته.

وبعد: فقد نقم على ابن العواد مسائل كان يرتكبها ليس للجيش فيها سلف ولا فى ارتكابها خير، منها ما قدمنا لك النهى عنه من التخليف كل شهر، ومنها أنه بلغنا أن المائة تسرد جملة ولا تسرد كل رباعة وحدها كما هو القانون المعروف والجيش البخارى به يقتدى المخزن فى كل الجهات، ومنه يأخذون القوانين حتى إن اختلفوا فى أمر يرجعون إليه، وهذا التسراد الذى تقف فيه المائة كلها لا يعرف زائدها من ناقصها ولا غائبها من حاضرها، والمعروف المعمول به قديما وحديثا هو تسراد كل رباعة وحدها، حتى إن خص لعددها شىء يبينه واحدا واحدا ويذكر وجهته ومحله، وإذا كان المقدم لا يسأل نسى وقائد المائة من باب أولى وأحرى، فقد ضاع الحزم والضبط الذى يقتبس من عبيد سيدى البخارى، فبوصول كتابنا هذا إليك رد القوانين لأصولها.

وتنبه لما لا تحمد عاقبته، واجعل تسراد كل رباعة وحدها كما هو القانون المألوف، لتعرف الزائد من الناقص، وتطلع على ما خفى عنك من التلبيس.

وقد كان الجيش فيما سلف يعادل القبائل كلها قوة ونجدة، ويفوقهم عَددا وعُددا، وانظر إلى القبائل الدائرة بكم اليوم كل قبيلة تعادل الجيش أو تقاربه، فينبغى أن لا يحسب فى الجيش إلا أهل النجدة والحزم والشجاعة، الذين يقاوم واحد منهم العدد الكثير، والناس ألف منهم كواحد وواحد كالألف إن أمر عنّا، والله يعينك ونسأله سبحانه وتعالى أن يبلغ قصدنا فيكم، حتى ترجعوا لأصلكم الأصيل من العدد الكثير، والمدد الغزير بمنه، والسلام فى ٣ ذى الحجة الحرام عام ١٢٥٨».

ونص ثالثها:

«وصيفنا الأنجد القائد الجيلانى بن بوعزة، وفقك الله وسلام عليك ورحمة الله وبركاته.

وبعد: فخيل مسخرى الجيش السعيد الذين كانوا فى الخدمة مع ولدنا سيدى محمد أصلحه الله ووجهم لصلة رحمهم وذكر أن فيهم عزابا، ومن لا اعتناء له بفرسه فاربط منها ما هو للعزاب ومن لا اعتناء له بفرسه بمحل العسكر وفى وقت علفها يحضر قائدهم الطالب إدريس بن المكى، والعلافة الطالب بوعزة الفشار، والطالب أحمد الخضر حتى تعلف الخيل المذكورة على أعينهم مدة مقام أربابها هناك للاستراحة، فإن هؤلاء العزاب بنفس ما يستريحون نوجههم لولد سيدى محمد أصلحه الله يقابلون خدمتهم.

وبوصول كتابنا هذا إليك خلف الهراب منهم والموتى والعاجزين عن الخدمة وعددهم عند قائدهم إدريس بن المكى، وزد على عددهم المذكور من لا شغل له من الجيش إلا الدوران فى الأزقة على حسب ما يشير به إدريس بن المكى، والحاضر بصيرة، والسلام فى ١٤ ربيع الأول عام ١٢٦٩».

وكان له ولوع زائد بعتاق الخيل لا يركب غيرها، لم يحفظ قط أنه ركب بغلة فى حضر ولا سفر، ومن عادته أنه يجلس لملاقاة الناس، وسماع المظالم بكرة وبعد صلاة العصر من كل يوم، وترفع إليه المظالم فى الوقتين المذكورين، وإذا كان بمراكش يركب صباحا لترويح النفس بجنان أجدال، يتطوف أقسامه، يدخل من باب ويخرج من باب آخر، ولا ينزل غالبا عن فرسه إلى أن يرجع لاقتبال الناس وسماع المظالم.

ولم يزل عمله جاريا على ما ذكر منذ جلس على كرسى ملك آبائه الأكرمين إلى أن لقى ربه.

وفى أيامه استكشفت معادن نحاسية فى سواحل طنجة وتطوان ومعدن حديدى بنواحى رباط الفتح، واختبرت كلها فوجدت صالحة، واكتشف بمقربة من فاس معدن الكبريت، ولكنه لم يتم عمله.

وفى أيامـه حدث الاتجـار فى بيع العلق لأروبـا، يصطاده الناس من المروج ويحتفظون على إبقائه حيا، ثم يوسق للخارج بالأثمان ذات البال.

وفـيهـا جرى العـمل بالاتجار أيضـا فى بيع قـشور الدباغ ووسـقهـا للديار الأروبية، كـذا قال بعض حـذاق كتابه فى مـؤلف له تعرض فـيه لبـعض أخلاق المترجم وعوائده وبعض ما كان فى أيامه من الأحداث والوقائع.

وفى عام ١٢٤٠ أربعين وصل ضعفاء أهل فاس وما أضيف إليها بمال جزيل أيضا، وأسند توزيعه عليهم للفقيهين أبى عبد الله محمد بن الطاهر وأبى زيد عبد الرحمن بـن مخلوف، فلم يحـرموا أحدا ممن يسـتحق، وتوليـا دفع ذلك لأربابه بأنفسهما يدا بيد.

وفيه أصدر ظهيرا بإبقاء الأشراف الكتانيين على ما عهد لهم به.

ونصه بعد الحمدلة والصلاة والطابع:

«يعلم من كتابـنا هذا أعلى الله قدره، وأنفذ فى البسـيطة أمره، وجعل فى الصالحات طيه ونشره، أننا أبقينا السادات الأشـراف الكتانيين على ما عهد لهم من توليتـهم ضريح الولى الشهيـر، الغوث الكبير، سـيدى دراس بن إسماعـيل دفين خارج باب الفتوح واستبدادهم بجميع ما يهدى للضريح المذكور من غير منازع لهم فى ذلك ولا معـارض، ولا مزاحم ولا مداحض، فعلى الواقف عليـه من خدامنا وولاة أمرنا العمل بما فيه، ولا يحيـد عن كريم مذهبه والسلام فى ١٧ ربيع الأول عام ١٢٤٠».

وفى شوال من العام تحرك لحسم مادة الزيغ والعناد من متمردة الأعراب ذوى منيع، وأولاد نصير، ودخيسة، فمزق جموعهم الشيطانية كل ممزق، وألقى القبض على رءوس الفتنة منـهم وقيدهم بالأغـلال والسلاسل وأودعهم بطون السـجون،

وكانوا نحو المائة، وألزمهم بإعطاء العسكر، ووظف عليهم غرامة مالية فلم يسعهم غير السمع والطاعة وتنجيز الجميع، وأراح الله البلاد والعباد من عيثهم.

وفى عام ١٢٤١ واحد وأربعين أنف بنو زروال من ولاية ابن يشو عليهم لظلمه وتعديه، وفروا وتحصنوا بالجبال، فحشد العامل المذكور جنودا مجندة واقتفى أثرهم، فلم ينل منهم شيئا، فتوجه إليهم المترجم لإرضاخهم للطاعة خوفا من انتشار الفساد واقتداء العامة بهم فى خلع ربقة الطاعة من أعناقهم من غير أن يرفعوا أمرهم للسلطان، فيتسع الخرق، ولما نزل بساحتهم وعلموا أن لات حين مناص أتوا خاضعين طائعين، فقوبلوا بالعفو، وولى عليهم الودينى وكان ظلوما غشوما.

وفى عام ١٢٤٢ اثنين وأربعين ومائتين وألف توجه المترجم للصويرة ونواحيها من حاحة وغيرهم، فطاف على تلك القبائل وأصلح خللها، وأقام الحدود ورتب الأمور، ثم رجع لمراكش، ثم نهض لزمور الشلح ونزل بساحتهم وحكم بالسيف فيهم حتى كسر شوكة تمردهم ووجه أسراهم فى الأغلال والقيود للسجون.

وفى آخر عام ١٢٤٣ ثلاثة وأربعين، اتصل بالمترجم ما عليه هشتوكة والشياظمة من العيث فى الطرقات وأنهم نهبوا الحجاج، وأن زرارة والشبانات خرجوا عن الجادة واتبعوا أهواء حامل راية ضلالهم الضال المدعو المهدى بن محمد ابن العباس الشرادى، فاستعمل الحركة وأخذ فى تجهيز عساكره فقومها وجمع آيت يمور، فخرجوا معه من مكناسة الزيتون بحللهم، وسار إلى أن بلغ ثغر تطاوين، فتفقد أحوالها وأصلح أبراجها وركب مدافعها ورتب حاميتها، ثم توجه على طريق آزمور مولاى بوشعيب لهشتوكة والشياظمة النازلين أحواز آزمور، فأوقع بهم شر وقعة انجلت عن تعمير السجون المغربية بهم، حملوا إليها أربعة على جمل،

ووقع الاستيلاء على محصولاتهم، ومن انفلت منهم من السجن بقى عالة يتكفف.

وفى أوائل عام ١٢٤٤ أربعة وأربعين، توجه نحو الزاوية الشرادية على طريق آسفى فى جنود جرارة متلاطمة الأمواج، وأحدق بها من جهاتها الأربع، ودخل الزاوية عنوة بعد معارك عظيمة، واستولى على جميع ذخائرها من مال ومتمول، وفرقت بغاة صناديدهم على سجون المغرب زجرا لأمثالهم، ووجه بعيال الفتان وأولاده لمكناسة الزيتون، فأنزلوا بدار القائد محمد بن الشاهد البخارى، وصير تلك الزاوية بلاقع، وقلع أشجارها، ونقل ما كان بها من الزيتون والفواكه للجنان الكبير الذى اتخذه بمراكش وسماه الزهراء والزاهرة.

قال أبو العلاء إدريس أحد كتبه الديوان الرحمانى فى الابتسام: إن الزاوية بقيت خالية لم تسكن إلى سنة تسع وأربعين، فعمرها المترجم بالأودَايَة حين أجلاهم عن فاس هـ.

والذى للزيانى فى عقد الجمان: أنه أنزل بمحلها آيت يمور الذين كانوا معه. هـ.

ويمكن أنه أنزل بها أولاً آيت يمور، ثم نقلهم بعد وأنزل الودايا. والله أعلم.

أما زعيمهم موقد نيران الفتن الضال المدعو المهدى، فإنه نجا بنفسه للفيافى وسار إلى أن انتهى به المسير إلى آيت باعمران من ولتيتة، وبقى هنالك ثلاثة أعوام، ولما ضاقت عليه الأرض بما رحبت اتخذ الشفعاء والوسائط لصاحب الترجمة فأمنه وجاء تائبا، فوجهه لأولاده بمكناس، ثم ولاه على إخوانه فآذاهم ومكر بهم، فشكوه إلى المترجم فعزله عنهم.

ثم استعطف السلطان فى الإذن له فى أداء فريضة الحج فأذن له، ولما قضى مناسكه ورجع استأنف له صاحب الترجمة الولاية على إخوانه فلم يقبلوه، ثم سجن ثم سرح، وتقلبت به الأحوال وتأخرت وفاته إلى أوائل شوال من سنة ثلاث وتسعين ومائتين وألف، وقد كان ذا قساوة وشكاسة غليظ الحجاب، طويل النقاب، لا يبالى بما وراء الباب.

وفى وقعة الزاوية الشرادية المشار لها يقول الفقيه الأديب السيد محمد بن الحسن أقصبى:

مبين الفتح بالتيسير لاحا ... وبالنصر العزيز غدا وراحا
وسار فى البلاد كسير شمس ... وفاق المسك نشرا حيث فاحا
فحق لنا الهناء ولا كيوم ... من الشرادى الغرب استراحا
وكيف وفى اسمه الشر ابتداء ... وحيث الشر ينفى لا جناحا
فما المهدى بمهدى لرشد ... ولكن سبه شرعا أباحا
أضل فريقه عن نهج حق ... فراموا من أميرهم الكفاحا
غرورا بالمضل فاحتواهم ... خميس منهم ساءوا صباحا
فحكم فيهم الآلات ضربا ... ورميا والد ما منهم أباحا
وصار منهم أسرى وقتلى ... وأعمل فى رءوسهم الرماحا
وجاد بالجسوم على وحوش ... يعودها بما منه السماحا
وخرب دورهم وهو ارتداع ... لكل مفسد يأبى الصلاحا
فلا جمع الإله لهم شتاتا ... ولا نالوا بفسقهم رباحا
فمن لم يشكر النعماء يجزى ... بمنع غيره نال الفلاحا

فلو أموا الأمير لنالوا عفوا وأتحفهم نجاة بل نجاحا
همام شأنه حلم وصفح لأهل الدين قد خفض الجناحا
إضافته إلى الرحمن أومت بأن له إلى الرحما ارتياحا
مآثره الكريمة ليس تخفى وليس تقاوم الشمس اتضاحا
فلم تزل الأنام به بخير لسان ثنائهم بالشكر باحا
فزدت يا أبا زيد سرورا وبسطا وابتهاجا وانشراحا
وأبقاك الإله لنا بخير وزاد ملكك الأسمى صلاحا
بجاه من عليه الله صلى أتى فى ذكره قولا صراحا
عليه ألف ألف صلاة تهدى مسا ومهبها بهدى صباحا
كذا للآل ما أذنت ببشرى مبين الفتح بالتبشير لاحا

وفى عام ١٢٤٦ ستة وأربعين ومائتين وألف، عزل الوزير ابن إدريس إرضاء للودايا كما نشرحه بعد.

وفيه كانت ثورة الودايا على صاحب الترجمة، وذلك أنه لما كان ورد على صاحب الترجمة من علماء أهل تلمسان وأعيانهم مبايعين له عمن خلفوه وراءهم وراغبين فى الدخول تحت طاعته وملحين فى توجيه مدد من قبله وخليفة عنه ينزل ببلادهم ويكون ردءا لهم، والتزموا بإعطاء جميع ما يلزم فى ذلك من مصاريف وعدة وأسعف رغبتهم، فوجه معهم ابن عمه المولى على بن سليمان خليفة عنه، وعددا من فرسان الودايا، وعين القاضى والمحتسب وكان فى معيتهم السيد الحاج العربى بن على الوزانى، وخط لهم الخطة التى يجب تمشيهم عليها، وساروا إلى أن حلوا دار الإمارة بتلمسان وضيعوا الحزم ونبذوا الخطة التى رسمت لهم، وكان

ما كان مما لست أذكره، واتصل تفصيل ذلك بالمترجم فاشتد غضبه، وحقد على الرؤساء المستبدين كالطاهر بن مسعود، ومحمد بن فرحون وغيرهما.

وكان الحاج الطالب ابن جلول الفاسى قائما على ساق فى الشيطنة والوسوسة، يدس الدسائس لإيقاد نيران الفتن بين المترجم والودايا، إذا كانوا ذوى قوة وبأس شديد، فاغتنم هذه الفرصة وجسم الأمر وطير الإعلام للودايا بنوايا المترجم نحوهم، وهول لهم غاية التهويل، فتمكنت منهم شيطنته وصمموا على الخروج عن الطاعة ونقض البيعة، وخرجوا من تلمسان قاصدين فاسا، وساروا إلى أن بلغوا قنطرة سبو، فوجه المترجم على أعيانهم وهو يومئذ بفاس، فوفدوا عليه لمشور الدكاكين من دار الإمارة بعد أن تحالفوا مع إخوانهم على أنهم لا يسلمونهم للسجن، وأنهم يقومون فى وجه الأمير والمأمور لنصرتهم، ولو أدى الحال إلى إتلاف نفوسهم وأموالهم.

ولما مثلوا بين يدى صاحب الترجمة أظهروا غاية الغلظة والجراءة، فأمر بالقبض عليهم وإيداعهم السجن، فلما كانوا بباب المشور قام الصعاليك إخوانهم وانتزعوهم من أعوان المترجم قهرا، وكان الذى تولى كبر ذلك الطاهر ابن مسعود الأودى، وذلك فى تاسع عشر شوال العام، ثم لما بلغ هذا النبأ لصاحب الترجمة خرج لقصبة الشراردة فى خاصته يريد التوجه لمكناس، ولما علم بذلك الودايا ضجوا، وآذنوا بالقتال، وشقوا عصا الطاعة، وأحدقوا بالقصبة، ففر عن السلطان جميع الناس ونفرت منه قلوب العامة، ولم يتجاهر بمؤازرته غير ابن عمه القاضى مولاى عبد الهادى، ووزيره أبى عبد الله محمد بن إدريس العمراوى، ثم اغتنم المترجم فرصة أمكنه فيها الخروج بما خف وعز من الذخائر النفيسة فخرج ناجيا بنفسه يريد مكناسة، فاقتفى أثره الودايا فردوه مسلوبا للقصبة، وجعلوا يعدون عليه

ما نقموا من الأمور وأزالوا جلباب الحياء وتجردوا فى أثواب الوقاحة وهو ساكت لا يجيب.

ولما كان الصباح احتال إلى أن ركب فرسه ورجع لدار الإمارة بفاس العليا، فاجتمعوا للمشورة فيما يفعلون به، فمن قائل نوجه به لبلده سجلماسة، ومن قائل نقتله لأنه لا يفلتنا إذا تمكن من نواصينا، ولا نأمن غوائله ما دام حيا، وتعددت اجتماعاتهم على ما ذكر أياما وهو يبعث العيون لترقب حركاتهم وسكناتهم حتى لا تغيب عنه من نتائج تلك الاجتماعات شاذة ولا فاذة، ويستعمل النظر فى وجه يمكنه به الخلاص منهم، فأَسَرَّ فى يوم من الأيام لبعض خاصته أنه يريد التنقل لترويح النفس مع بعض حرمه لجنان أبى الجنود المكتنف بين فاس الجديد وفاس القديم، ومراده بذلك الاحتراس على نفسه والأخذ بالأحوط لها، فركب صبيحة بعض الأيام فرسه كأنه يريد استنشاق الهواء وتنسم النسيم على عادته من قبل، وغلقت الأبواب بينه وبينهم، وأمر بالعيال فلحقوا به للجنان المذكور، ولما علم بذلك بغاة الودايا تعاقدوا مع أهل فاس على الإعلان بخلع ربقة الطاعة، وانضم إليهم أهل الفساد من أولاد جامع.

ثم إن صاحب الترجمة لما حل بعياله بالجنان المذكور اطمأنت نفسه وأمن من تسور أولئك البغاة عليه، ووجه للجيش البخارى الذى بالعاصمة المكناسية يأمرهم بالقدوم عليه لفاس فى ألفى فارس من أهل النجدة والبأس، يرأسهم أبو سلهام بن العريف البخارى، وبمجرد وصول الأمر العالى للجيش المكناسى لحق بالسلطان لفاس، فاعترضهم الودايا على مقربة من وادى النجا، وحميت الحرب بين الفريقين نحو ساعتين، وساروا إلى أن اقتحموا فاسا عنوة رغم أنف الودايا.

وبعد أيام عزم المترجم على التوجه لمكناسة ولكن رأى أنه لا يمكنه المسير على طريق سايس لتجول خيل شياطين الودايا به مع البربر حلفائهم، ثم عين

اليوم الذى يسافر فيه وقسم محلته على قسمين الأثقال مع قسم، وهو مع قسم، وقد أخذ كل غير طريق الآخر.

وذلك يوم الاثنين ثالث عشرى حجة الحرام منصرم العام، ولما علم بذلك الودايا اقتفوا أثره وصمموا على قتله وتبديد الجنود البخارية التى معه، ولما وصل لعقبة المساجين من ناحية وادى سبو، لحقوا به وركضت خيولهم على كل ذروة وغارب، واقتحموا الحملة عليه وهو يذودهم ويدافعهم ذات اليمين وذات الشمال، وفر الناس ونهبت الأثقال وتلفت أنفس، ورجعوا العيال لدار الإمارة بفاس الجديد، والمترجم يكرّ ويفر إلى أن انفلت منهم ونجا بنفسه لمكناس على طريق زرهون، وأثناء ما ذكر كتب للقائد بوسلهام ابن يشو يستنجده ويستدعيه لمقابلة البغاة الخارجين، ومنازلتهم، بما نصه بعد الحمدلة والصلاة والطابع الكبير بداخله (عبد الرحمن بن هشام الله وليه ١٢٤٣):

«خالنا الأرضى الأنجد القائد بوسلهام بن يشو، أصلحك الله، وسلام عليك ورحمة الله تعالى وبركاته.

وبعد: وصلنا كتابك وعرفنا ما فيه وعلمنا ما أنت عليه من الحزم والتيقظ والسعى فى الصلاح، الله يرضى عنك ويصلحك، وأنتم أقرب الناس إلينا، وأحظاهم لدينا، وأولاهم بنصرتنا وحمايتنا، وأن الله تعالى استرعانا إياكم، وجعل بيعتنا فى أعناقكم، وهو سبحانه سائلكم عنها إن لم تقوموا بحقها.

وهؤلاء الأودَايَة طغوا وتجبروا، وعتوا فى الأرض واستكبروا، وقالوا بزعمهم: مَنْ أشد منا قوة؟ فنقضوا البيعة، وشقوا عصا المسلمين، وفتحوا عليهم بابا من الفتنة عظيما، وقد قال ﷺ: الفتنة نائمة ومن أيقظها فعليه لعنة الله والملائكة والناس أجمعين، وقال عليه السلام: من فارق الجماعة قيد شبر مات ميتة جاهلية، وقد أوجب الله عليكم قتالهم بالكتاب والسنة، فشمروا عن ساعد الجد

إيمانا واحتسابا، وجاهدوا فى الله حق جهاده فسيأخذهم الله على أيديكم وينفلكم أموالهم ويورثكم أرضهم وديارهم، وهذا أمر شرعى أوجبه الله عليكم وعلى غيركم من المسلمين، فلا تهنوا ولا تحزنوا وأنتم الأعلون إن كنتم مؤمنين.

فانهض إليهم مع الأعراب نهوض أمثالك، ونشطهم واقتف سيرة أخيك، فلو كان موجودا ما فعلوا هذا، ولكان رابطا عليهم بمكس، وهذه أول كلفة كلفناك بها، وفيها تظهر نجدتك وحزمك، والسلام فى ٢١ ذى الحجة عام ١٢٤٦».

وكان حلوله بمكناس عاشر محرم فاتح عام سبعة وأربعين ومائتين وألف، وفى يوم السبت الرابع عشر من الشهر المذكور نهض من مكناس لقمع مردة جروان الذين سعوا فى الأرض الفساد، فأوقع بهم ومزق أحزابهم كل ممزق، ورجع للعاصمة من يومه، ولم يزل ثاويا بها وأهل الأهواء فى طغيانهم يعمهون، والمترجم يكتب لعماله بالمراسى يأمرهم ببعث الأخبية والميرة وما يحتاج إليه، فبعث إليه القائد محمد عشعاش عامل تطاوين كل ما دعت الحاجة إليه من أخبية وكساوى وميرة إلى أن كان العيد النبوى، فأتت لتهنئة جنابه وفود القبائل تَتْرَى، ففرح الناس واستبشروا.

قال فى إعراب الترجمان: ثم فرق - يعنى صاحب الترجمة - بعد العيد تلك الجموع، وانقلب كل واحد لبلده يود الرجوع، لأجل ما شاهد من بشائر التمكين، وعلامات النصر المكين، فعند ذلك قال الذين يريدون العتو فى الأرض والفساد: لو كانت له قدرة ما استقر به الوساد، حيث فرق ما كان بيده، فكيف يعود من وصل إلى بلده.

ثم أعلن المترجم بقتال الفرقة الباغية، وشرذمة الودايا الطاغية، حتى تفىء إلى أمر الله.

وذلك يوم الاثنين الثامن عشر من ربيع النبوى المذكور، فكتب للقبائل الحوزية يستنهضهم فأتوه مسرعين، ووردت عليه القبائل الغربية وقائدهم ابن يشو، وخيم ذلك الجند العرمرم بضواحى مكناس، وعقد لقائد المسخرين القائد بوسلهام المذكور على ذلك الجيش، ونهض به لفاس لقطع جرثومة فساد شرار الودايا ومن شايعهم، ولما وصل لوادى ويسلين وجد نساء الودايا وصبيانهم أمامه بالألواح متشفعين، فرق لحالهم فتقدم إليه بوسلهام المذكور وقال له: يا سيدى نصرك الله، إن الودايا لم يتركوا للصلح محلا وليس العفو عنهم فى هذه الحالة مما ينبغى، ولما كان بسايس أجلب بخيله على عتاة بنى مطير واستولى على ما لديهم من مال ومتمول، ولما اتصل الخبر بالودايا اجتمعوا مع أهل العدوة من فاس وأجمعوا أمرهم على الإصرار على التمرد والعدوان.

وفى رابع عشرى ربيع الثانى من العام، وجه كتابا لأهل فاس ليقرأ على المنابر، قال صاحب إعراب الترجمان. فقرئ وحضر جميع الناس ولا خصوصية للأكابر، فألفى منهلا يروى ويمير، بفصاحة يكل عنها منطق بنى نمير، ولقد نثر الدر فيه من فيه، وازدادت فيه الطائفة الصالحة ما كانت تنويه من التنويه، بألفاظ رائقة، ومعانى فائقة، وأحاديث نبوية، وآيات من محكم القرآن، وهو فى غاية الضبط والإتقان، ولعمرى إنه لباب الأدب وفصه، وعنوان الفصاحة ونصه هـ.

وقد تركت جلب نص ذلك الظهير هنا اختصارا، ومضمنه الإخبار بحال تلك الفرقة الفاسدة، ذات التجارة الكاسدة، وما تسببت فيه للإسلام والمسلمين من الفتن والأهوال، وأنه لما لم ينفع فيها تحذير ولا إنذار، ولم تزد المقابلة بالحلم واللين إلا طغيانا ونفورا، وانهماكا فى هتك الحرم، تعين أن يقابلوا بالحرب والتضييق بعزائم قوية.

وقد أصدر إليهم ذلك الرقيم من المحل المعروف بالسوير حيث كان مخيمه،

وأعلمهم فيه أنه سينهض منه إلى وادى النجا أو العيون الزرق، ومنه إلى وادى فاس، ولما بلغوا وادى النجا أمر المترجم الديارة وابن يشو بالتوجه على باب الجيسة، والجيش البخارى على باب الساكمة، وتحالفوا على أن من لم يدخل من الباب المعين له لا تتزوج له بنت.

وخيم السلطان بجبل تغاة، وضرب به فسطاطه وخيمت الجيوش السلطانية من دار الأضياف إلى أعلى عين قادوس إلى وادى الملاح، وكان عدد تلك الجنود يناهز الخمسين ألفا، واشتعلت نيران الحرب وحمى الوطيس إلى أن صار الكور ينزل أمام المترجم، وذلك ثلاثة أيام قتل فيها بوسلهام المذكور.

ثم وقع الصلح بواسطة السيد الحاج العربى الوزانى، والطالب ابن جلول موقد نيران هذه الفتن بشروط شرطها الودايا، منها: عزل المولى عبد الهادى عن خطة القضاء، ومنها عزل الوزير ابن إدريس عن الوزارة، فلم يكن للمترجم بدل من قبول ذلك فعزل القاضى وولى مكانه السيد العربى الزرهونى، وولى مكان ابن إدريس المختار الجامعى، وتم الصلح وتفرقت أحزاب الضلال.

ثم بعد هذا كله لم يزل عرق فساد الودايا ينبض، فتصدى لهم المترجم ولم يقلع عنهم حتى أذعنوا قهرا، ولم يسعهم ومن شايعهم غير التوبة والإنابة فأقبلوا بصبيانهم وشيوخهم بالمصاحف والألواح متشفعين وبالنصر معلنين، وذلك فى ثامن عشرى ربيع الثانى من العام.

ولم يزل صاحب الترجمة مخيما بجنوده خارج فاس إلى جمادى الثانية، فنهض لمكناسة، وكان حلوله به يوم السبت ثامن عشرى الشهر، وولى على فاس القائد الأحمر، وعزل الزرهونى عن القضاء، وولى مكانه أبا حسن على التسولى، ووجه الطاهر بن فرحون ومحمد بن مسعود والعكادى لسجن جزيرة الصويرة،

وأمر بصلبهم، واستعمل الأحمر العروى على فاس، واستخلف بها ولده أبا عبد الله سيدى محمد.

وقد ألّف الناس فى هذه القضية وذهب الكتاب فى شرحها كل مذهب، ووقع لبعضهم تخليط واشتباه وعلى ما سقناه وأوضحناه تشد يد الضنين.

هذا وفى السنة نفسها سافر صاحب الترجمة لمراكش، وأخذ معه جماعة من أعيان الودايا، ولما استقر بها قبض عليهم وثقلهم بالحديد وتركهم بسجن مراكش نحو العامين، ثم قطع رأس اثنين منهم كما قطع أربعة من خلاف شاركوا فى البغى والشقاق، ثم كتب لعامله على فاس بالقبض على رؤساء الفتنة من أهل فاس والتوجه بهم لسجن مراكش ففعل.

وفى عام ١٢٤٨ وفد عليه أبو الربيع سليمان بن محمد الشيبى القرشى المكى أحد سدنة بيت الله الحرام، فبالغ فى إكرامه ورده ردا جميلا، ولما بلغ فى أوبته لطنجة اخترمته المنية بها رحمه الله.

وفى عام ١٢٤٩ تسعة وأربعين، أصدر أوامره بترحيل الودايا من فاس وتفريقهم على فرق ثلاث: فرقة عين لنزولها ثغر العرائش، وفرقة أنزلها برباط الفتح، وفرقة بوادى نفيس حول الزاوية الشرادية.

وفى عام خمسين ومائتين وألف، كتب ظهيرا شريفا يحض فيه على الاتحاد وجمع الكلمة أمام الخطر الداهم، والجيش المهاجم، ونصه بعد الحمدلة والصلاة والطابع بداخله: «عبد الرحمن بن هشام الله وليه» وبدائرته: «ومن تكن برسول الله نصرته، البيت»:

«خديمنا الأرضى القائد مصطفى بن إسماعيل وفقك الله وسددك، وسلام عليك ورحمة الله تعالى.

ظهير رحمانى إلى مصطفى بن إسماعيل فى الندب للصلح بين الأمير عبد القادر الجزائرى وبين المتشاجرين معه

وبعد: وصلنا كتابك الأول والثانى مخبرا بما شجر بينكم وبين الحاج عبد القادر بن الحاج محيى الدين، فغير خاف على أحد ما يريد العدو الكافر لذلك القطر من تشتيت كلمته، وموت مقاتلته وإهانته، وسبى ذراريه ونسائه، أحال الله بينه وبين ما يريد بما شاء من قدرته، ودافع عن حوزة الإسلام، وأصلح أمر الخاص والعام، بجاه سيدنا ومولانا محمد عليه أفضل الصلاة وأزكى السلام، ومهما ظهر بينكم خلاف وعدم ائتلاف إلا ونشط له عدو الدين، واعتقد أن حيلته ومكره تمكنا من المسلمين.

فعليكم أيها المسلمون بالتمسك بالكتاب والسنة وما أجمع عليه سلف صالح هذه الأمة من الأمر بالمعروف والنهى عن المنكر وتحمل الأذى، والصبر على ما آذى، فإن فى طلبكم عدوا ماكرا، لم يزل فكره لأخذكم والحيل التى يتوصل بها لإهانتكم حائرا، فتفطنوا واستيقظوا من سنة الغفلة، واعملوا فيما يدرأ عنكم هذه الثلمة، وتضرعوا لمولانا جلت قدرته فى كشف الرجز عنكم، وأزيلوا حظ النفس الأمارة، واسعوا فيما يجلب لكم الألفة قال تعالى: ﴿إِنَّمَا الْمُؤْمِنُونَ إِخْوَةٌ ... ﴿١٠﴾﴾ [الحجرات: ١٠] وقال عز من قائل: ﴿مُحَمَّدٌ رَّسُولُ اللَّهِ وَالَّذِينَ مَعَهُ أَشِدَّاءُ عَلَى الْكُفَّارِ رُحَمَاءُ بَيْنَهُمْ ... ﴿٢٩﴾﴾ [الفتح: ٢٩].

وأنت فى ذلك القطر من العقلا، والرؤساء النبلا، فكان من حقك والأنسب لمثلك أن تصلح ما أفسد الحاج عبد القادر، وتسعى فى ألفة المسلمين، وتنظر فى العواقب، وتقصد بذلك وجه الله وحياطة المسلمين.

وعليه فإن أردت رضا الله ثم رضانا، فاجتهد فى صلح بين خدامنا الدواثر والزمالة، والشيخ ابن الغمارى مع الحاج عبد القادر بن محيى الدين، لتجتمع كلمة المسلمين ويكونوا يدا واحدة على من سواهم، ونفسا متحدة على من عاداهم، وقذى فى عين من ناوأهم، والله يتولى هداكم، واقصدوا بذلك وجه

الله والدار الآخرة، قال تعالى: ﴿لا خَيْرَ فِي كَثِيرٍ مِّن نَّجْوَاهُمْ إِلاَّ مَنْ أَمَرَ بِصَدَقَةٍ أَوْ مَعْرُوفٍ أَوْ إِصْلاحٍ بَيْنَ النَّاسِ ... ﴿١١٤﴾﴾ [النساء: ١١٤] وفضل الجهاد والترغيب فيه وما أعد الله للمجاهدين فى سبيله كتابا وسنة وإجماعا مما يعلمه كل من يعقل بالضرورة، فلا حاجة لنصب البراهين عليه:

وليس يصح فى الأذهان شىء إذا احتاج النهار إلى دليل

وها نحن وجهنا من خاصتنا وخيار جيش أخوالنا الأوداية، صاحبنا، حامله محمد بن العربى ليحضر الصلح المذكور، فإياك والتراخى، أصلحك الله والسلام فى مهل المحرم الحرام فاتح عام ١٢٥٠».

ومما يدل على أنه - مع تحمله أعباء الخلافة وقيامه بواجباتها قدر المستطاع - لم ينس نصيبه من الدنيا ما كتب به لابن عمه المولى الهاشمى ابن ملوك فيما يتعلق بجنان له ما نصه:

«ولد عمنا الأرضى، مولاى الهاشمى بن ملوك، سلام عليك ورحمة الله تعالى.

وبعد: فقد بلغنا أن سور الجنان كمل فاجعل له أساسا داخل السور حائطا به من كل الجهات عرضه ثمانية أشبار، واشتغل بجمع الحجر والجير ليكونا مهيأين ميسرين، وحين نكون بالغرب نوجه لكم كيفية الفصالة بحول الله، وما بداخل الجنان المذكور من الكدا ومدر الدور يجعل فى الحفر التى به وبالأساس المذكور، والسلام فى ٢٤ من المحرم فاتح عام ١٢٤٩» صح من أصله.

ومما يدل على ما كان من تبادل التجارة مع الخارج فى عهده ما كتب به لأمناء العدوتين، وعامل الرباط، ونصه بعد الحمدلة والصلاة والطابع بداخله «عبد الرحمن بن هشام الله وليه»:

«خدامنا أمناء العدوتين القائد محمد السويسى، والحاج بناصر غنام، والحاج العربى معنين أعانكم الله، وسلام عليكم ورحمة الله تعالى وبركاته.

وبعد: فقد سرحنا لخديمنا الحاج عبد الكريم الغسال وسق الصوف والزيت من مرسى العدوتين وما أُبيح وسقه من مراسينا، وأذناه أن ينوب عنه من شاء ويعزله متى شاء، فاستوصوا به خيرا، وسرحوا له ذلك والكل بالصاكة المتعارفة التى عليها العمل بجميع ثغورنا المحروسة بالله، والسلام وفى ١٨ من جمادى الثانية عام ١٣٤٩».

وبعده بخط من يجب: «استقل قابلها بأصلها فماثلته وأشهده الفقيه الأجل، العالم العلامة الأفضل، المدرس الخطيب الأنبل، قاضى الجماعة بفاس الإدريسية وما والاها وهو (فلان. . .) أعزه الله تعالى وحرسها باستقلال الرسم أعلاه عنده الاستقلال التام بواجبه، وهو حفظه الله تعالى وأكرمه بحيث يجب ذلك من حيث ذكر، وفى تاسع عشر جمادى الثانية عام تسعة وأربعين ومائتين وألف (فلان. . .) وعبد ربه (أحمد البكرى. . . . الله برحمته).

وبعده: الحمد لله أديا فقبلا واعلم به عبد ربه تعالى (فلان. . . .).»

وهذا الرجل المصرح له بوسق ما ذكر كان من الأمناء ذوى المروءة والصدق، حسبما يدل على ذلك ظهيران شريفان نص أولهما بعد الحمدلة والصلاة والطابع الكبير:

«يعلم من كتابنا هذا أعلى الله قدره، وأطلع فى سماء المعالى شمسه المنيرة وبدره، بيد حامله المتمسك بالله تعالى ثم به خديمنا الحاج عبد الكريم بن محمد الغسال الطنجاوى، يتعرف منه بحول الله التام، وشامل يمنه العام، أننا أسدلنا عليه أردية العناية منا والتوقير، من ولاة أمرنا وحملناه على كاهل المبرة والإكرام،

والرعى الجميل المستدام، فلا يكلف بتكليف، ولا يوظف عليه وظيف، لما ثبت لدينا من مروءته ودينه وصدقه فعلى الواقف عليه من خدامنا وولاة أمرنا العمل بما فيه ولا يحيد عن كريم مذهبه، صدر به الأمر المعتز بالله فى ٢١ من ذى القعدة عام ١٢٤٣».

ونص ثانيهما بعد الحمدلة والصلاة والطابع الكبير:

«كتابنا هذا أسماه الله وأعز أمره، وأطلع فى سماء المعالى شمسه المنيرة وبدره، يعلم منه سدلنا بحول الله وقوته، وشامل يمنه ومنته، على ما سكه خديمنا الأمين الأرضى الحاج عبد الكريم الغسال أردية التوقير والاحترام، وحملناه على كاهل المبرة والإكرام، والرعى الجميل المستدام، لما هو عليه من الدين والمروءة والعفاف إذ ينبغى لمن كان كذلك أن يميز ويوقر ويحترم، فنأمر من يقف عليه من عمالنا وولاة أمرنا أن يعمل به، ولا يحيد عن كريم مذهبه، وقد أخرجناه من زمرة العوام فلا يسام معهم بتكليف، ولا يوظف عليه وظيف، صدر به أمرنا المعتز بالله فى ٢٣ ذى الحجة الحرام عام ١٢٤٩».

وفى ثانى محرم من سنة ١٢٥٠ المذكورة أصدر ظهيرا للشرفاء العلويين فى شأن توزيع صلتهم عليهم نصه بعد الحمدلة والصلاة والطابع:

«يعلم من كتابنا هذا أسماه الله وأعز أمره، وأطلع فى سماء المعالى شمسه المنيرة وبدره، أننا جددنا بحول الله وقوته، وشامل يمنه ومنته، لأبناء عمنا الشرفاء العلويين أهل الدار الكبيرة وسكان المدينة حكم ظهير عمنا رحمه الله الذى بأيديهم وأقررناهم على ما جعل لهم فيه، من تفريق ما يوصلون به من بيت المال على الصغير منهم والكبير، وعدم إنفاق الوالد على ولده المطلقة أمه من واجبه فى الصلة، بل من متاع الوالد لوجوب إنفاقه عليه شرعا، وإنفاق واجبه فى الصلة على ولده إن امتنع من الإنفاق عليه، لينكفوا بهذا عن الطلاق، فالواقف عليه

يعمل به ولا يحد عن كريم مذهبه، والسلام فى ثانى المحرم الحرام فاتح عام ١٢٥٠».

وفى جمادى الأولى من العام أذن لقاسم حصار والذمى الياهو الزاكورى بضرب فلوس النحاس بالرباط ونص الإذن بذلك:

«يعلم من كتابنا هذا أعلى الله قدره، وأنفذ فى البسيطة أمره، وجعل فيما يرضى الله طيبه ونشره، أننا أذنا حامليه الحاج قاسم حصار والذمى الياهو ابن إبراهام الزكورى فى ضرب سكة الفلوس برباط الفتح قطع ثمانية عشر موزونات فى الرطل، وأن لا يضيفا للنحاس أكثر مما يستوجبه من خفيف وروح التوتية، وكل ما يضربانه ينظره الأمناء، فما ألفوه على الكيفية الموصوفة أجازوه، ويروج بأيدى الناس، وما لا كسروه ولا يروج بأيدى الناس، وإن أخفيا منه شيئا ووجد يعاقبان، وقصرنا عليهما شراء شظاية النحاس بالعدوتين سَلاَ، ورباط الفتح على أن يؤديا لبيت المال وفره الله سبعمائة مثقال عن كل سنة.

ونأمر خديمنا القائد محمد السويسى أن يشد عضدهما على ذلك ويعينهما فيما احتاجا إليه فيه، ألحق عليهما وأصلح، ونأمر خديمنا القائد والسلام فى ٣ جمادى الأولى عام ١٢٥٠».

وفى رجب منه كتب له عامله القائد العربى السعيدى بما نصه من أصله بعد الحمدلة والصلاة:

«بعد تقبيل حاشية بساط مولانا الشريف، ولثم الثرى تحت قدمه المنيف، سيدنا أمير المؤمنين وناصر الدين، ناشر لواء العدل على جماعة المسلمين، سيدنا ومولانا عبد الرحمن بن مولانا هشام أدام الله نصره، وكبت عدوه وخلد فى الصالحات ذكره، آمين.

إذن رحمانى للحاج قاسم حصار والذمى الزاكورى بضرب سكة الفلوس بالرباط

أما بعد الإعـلام لمولانا أيده الله ونصره: أنه ورد على العبـد من عند خديم سيدنا القونص يهودى ابن عليل أقـجار قزدير مطبوع عليه، وداخله مكاتب لمولانا ورسوم كنطرادة الصلح مع جنس نابليطان بذكره فها هو يصل حضرة مولانا العالية بالله صـحبة فـارسين مع إخـواننا التبـاعة خـدام سيدنـا، كانوا هنا على الخـدمة وتوجهوا لخـدمتهم مع مولانا، ثم الإعلام به لمولانا أيده الـله أنه ورد علينا كتاب نجل مولانا سيدى مـحمد بارك الله لنا فيه يأمرنا فـيه بتوجيه خمـسين فارسا ادالة للريف لعند خديم سـيدنا القائد محـمد بن عبد الصـادق بقصد الخدمـة والانتفاع معـه، ونمكنهم من راتبهم خـمسين أوقـية لكل فـارس منهم، ومقدمـين خمـسة وسبعين أوقـية، وقائد المائة عشرة مثاقيل، وذلك من صـائر سيدنا من عند خديم سيـدنا الأمين القائـد عبد الخـالق اشعاش، فـامتثلنا أمـر سيدنا ومـكناهم بما قال ووجهناهم للخدمة فالله يقضى بهم غرض مولانا ويبارك لنا فى عمره آمين.

ثم الإعلام به لسيدنـا أن الذمى زنكوط من آل ذمة طنجة الذى هو فى علم سيـدنا كان يطلب من مـولانا يوسق البقر من طنجـة ولم يساعـده مولانا لذلك، وكان بمدينة مـكناس وهرب منها إلى وهران، ومـعه اثنان من اليهـود لعنهم الله، فلما خرج عن تلمسان اتصلوا به القطاع وقتلوه هو ومـن معه، وكانت عليه بذمته لمولانا من صاكة المرسى نحو أربعة مثقال ومائتـين مثقالا وخمسين أوقية، تخلدت بذمته الآن، ولم يكن له ما يوفى ما بذمته سوى دار سكناه إن كان بيعها للمسلمين تساوى ستمـائة مثقال إلى سبعمـائة، وإن أمر سيدنا ببيعهـا لليهود تزيد على تلك القيمة والله أعلم.

وهذا دون ما كان بذمته أيضا من صاكة سيدنا كان أعطى فيه ضامنا للأمين، وعليه ديون للـمسعـودى وغيره مـا ينيف عن ألفين مـثقالا، بهـذا وجب الإعلام لمولانا بارك الله لنا فى عمـره وأبقاه لدى الأنام، وهذه النواحى سالمة والحـمد لله

ولا ما يخطر فى البال من فضل الله ووجود مولانا، والعبد يطلب مولاه صالح الأدعية لنا ولعقبنا والسلام فى رجب الفرد الحرام عام ١٢٥٠.

خديم المقام العالى بالله العربى بن على السعيدى» صح من أصله بلفظه.

وفى هذا العام ولى ابن عمه وصهره على بنته المصونة المولاة خديجة المولى عبد الهادى خطة القضاء بفاس.

وفى شوال عام ١٢٥١ كتب لخليفته ولده بما نصه بعد الحمدلة والصلاة والطابع الكبير:

«ولدنا البار الأرضى، سيدى محمد أصلحك الله ورضى عنك، وسلام عليك ورحمة الله تعالى وبركاته.

وبعد: فقد بلغنا دخول العدو الكافر دمره الله لتلمسان جبرها الله، وتحققنا أن ذلك من خيانة المسلمين وموالاتهم للنصارى والعياذ بالله، فإنا لله وإنا إليه راجعون على غربة الإسلام وأهله، وقد طلب (. . .كذا) خديمنا القائد العربى الرحمانى شدة احتياج المسلمين للإعانة والمدد بالبارود والخفيف والعدة، فبوصول كتابنا هذا إليك وجه له ثلاثين قنطارا من البارود وما يكفيها من الخفيف يجعل ذلك تحت يديه احتياطا إن احتاجوا إليه يجدونه موجودا، وانظر إن كان تحت يدك من المكاحل نحو المائة والخمسين اجتمعت بالخزين من دفع أو غيره، وجهها له مع ذلك.

وإن لم تتيسر ففى البارود والخفيف كفاية وهو العمدة التى تدعو إليها الضرورة، وقد كتبنا للشيخ أبى زيان بالانتجاع بحلته والنزول بطرف الإيالة فى الحدود التى حدها الأسلاف قدسهم الله مع الترك ولا يتعداها، وأمرنا أن يستكثر من الخيل، ويأمر بالاستظهار بالعدة والعدد، ويحشد ما قدر عليه من خيل إيالته،

ويقيم هناك بحلته أياما كأنه متبع الكلأ لرعى المواشى على عادتهم فى الانتجاع، حتى يشيع خبره فى الآفاق، ويسمع العدو الكافر دمره الله قوة الإسلام واستعداده، فلابد كاتبه بذلك وأكد عليه وحرضه أتم التحريض، ويوافيك كتاب إليه فوجهه على يدك عزما، والسلام فى ١٥ من شوال عام ١٢٥١» صح من أصله.

وفى عام ١٢٥٣ أصدر ظهير للحاج قاسم حصار السلوى المتقدم الذكر بالتوقير والاحترام، ونصه بعد الحمدلة والصلاة والطابع الصغير بداخله «عبد الرحمن بن هشام الله وليه».

«كتابنا هذا أسماه الله وأعز أمره، وخلد فى الصالحات طيه ونشره، بيد المتمسك بالله تعالى ثم به خديمنا الأرضى الحاج قاسم حصار السلوى يتعرف منه بحول الله وقوته، وشامل يمنه ومنته، أنا أسدلنا عليه أردية التوقير والاحترام، وحملناه على كاهل المبرة والإكرام، على ممر الليالى والأيام، لمحبته فى جانبنا العالى بالله تعالى، وحسن خدمته فالواقف عليه يعمل بمقتضاه، ويقف عند حده ولا يتعداه، صدر به أمرنا المعتز بالله فى ثالث ربيع الأول النبوى الأنور عام ثلاثة وخمسين ومائتين وألف».

وفى عام ١٢٥٥ كتب له خديمه محمد عشعاش بما نصه من أصله بعد الحمدلة والصلاة:

«مولانا السلطان الماجد الهمام، الرافل فى حلل الإجلال والإعظام، قرة الأعيان، أمير المؤمنين سيدنا مولانا عبد الرحمن، بارك الله فى عمر سيدى وزاده شرفا وتعظيما، وسلام الله ورحماته وبركاته على الحضرة المحروسة المحفوظة بالله تعالى.

وبعد: لثم حاشية البساط الكريم، وأداء ما يجب للمقام الرفيع من

التعظيم، فقد ورد كتاب سيدى المعظم المبجل فى شأن تفصيل الألفى كسوة من الكارية كما وصف، فبوصوله فصل مما حضر من الكارية عد ١٢٠٠ وبعثت لجبل طارق على ما يكون به الكمال، وأما الملف الموفر من الأعشار فبوصول إذن سيدنا فى بيعه بيع بعشرة فى المائة فائدة، فإن كان لا زال مراد سيدى فى كساوى الملف فليأمر بما يريد منه عددا ووصفا يبعث عليه وتصنع بحزم وعزم، وكساوى الكتان نطلب من سيدى أيده الله الإذن فيما يكون بها، هل توجه بوجدانها أم حتى يأمر سيدى متى شاء؟ وما ذكر سيدى أيده الله على شأن قفاطين النساء يجعل بدل السفيفة كمخة فذلك العمل فيما يوجه من قفاطين النساء، نعم إن كان سيدى يريد ذلك فى قفاطين الرجال فليأمر بذلك، يكون فى التالى للقابل والعمل على ما يأمر به سيدى أدام الله نصره وتأييده وعلى الخدمة والسلام فى يوم الثلاثاء ٤ رمضان المعظم عام ١٢٥٥.

الخديم محمد أشعاش وفقه الله آمين» صح من أصله مباشرة بلفظه.

وفى عام ١٢٥٦ كتب لخليفته بما نصه:

«ولدنا الأبر الأرضى، سيدى محمد، أصلحك الله وسلام عليك ورحمة الله تعالى وبركاته.

وبعد: فقد كتبنا لك هذا بعد حلولنا الصخرة وإقامتنا بها الاثنين أول شعبان، ونقيم بها يوما آخر للاستراحة، وننهض إن شاء الله إلى ماز[1] ومنها إلى بين الصاع وعين البل، فبوصول كتابنا هذا إليك عين للنهوض معك جميع خيل الجيش الفاسى ولا يبقى هناك إلا ما لابد منه، وادفع لهم راتبا من عند أمناء فاس خمسين أوقية للمخزنى، وسبعة مثاقيل ونصف للمقدم، وعشرة مثاقيل لقائد

(١) فى هامش المطبوع: «محل بين تادلا وزعير والشاوية».

ظهير رحمانى للحاج أحمد عواد بوصول جزية أهل الذمة بسلا

المائة، وانهض على بركة الله لحضرتنا العالية بالله قاصدا لمكناسة على مهل، ويكون مبيتك بوادى النجا، ومنه لمكناسة إن شاء الله.

وقد أمرنا ابن العواد أن يهيئ للتوجه صحبتك ثلاثمائة من خيل عبيد سيدى البخارى، تنتظرك بمكناسة، وقبض الراتب مثل الجيش الفاسى، وأمرنا البهلول الشرادى أن يعين من الشراردة مائتى فارس بالتثنية ويأمرها بملاقاتك حيث تعين لهم، فإذا وصلت مكناسة تقص فى الخبر عن أمر زمور زيادة على ما عندك من خبرهم، فإن تحقق عندك صلاحهم فمر حراك الشراردة يلحقون بك لمكناسة، وادفع لهم ثلاثين أوقية للمخزنى، وأربعين أوقية للمقدم، وخمسين أوقية لقائد المائة.

وانهض على بلاد زمور قاصدا لرباط الفتح، وإن كانوا على غير استقامة تامة فأظهر عذرا موجبا لانحرافك عن بلادهم، واقدم على طريق جروان وقدم لحراك الشراردة الأمر بملاقاتك حيث تعين، ويكون راتبهم معك لتدفعه لهم عند الملاقاة لتوافينا بالرباط إن شاء الله عند حلولنا به، فيتوجه حراك الحوز معك، فإنهم راغبون فى توجيهك صحبتهم.

وما كان من أمور تافيلالت على يد الحاج الطالب مره بالقيام به وقضائه، وما كان على يد السيد علال الشامى كذلك، وأمر وصيفنا فرج بأن يصير إلينا كتب تافيلالت مهما وردت، والسلام فى فاتح شعبان المبارك عام ١٢٥٦» صح من أصله الموجود بالمكتبة الكتانية.

وفيه كتب بما نصه بعد الحمدلة والصلاة والطابع:

«خديمنا الأرضى الحاج أحمد عواد، وفقك الله وسلام عليك ورحمة الله تعالى وبركاته.

وبعد: فقد وصل لحضرتنا العلية بالله كتابك وصحبته ألف مثقال جزية أهل ذمة سَلا، حسبما بينت، وذلك على يد خديمنا الطالب محمد السويسى، وذلك جزية ثلاث سنين مضت عن تاريخه والسلام فى ٢٤ محرم الحرام عام ١٢٥٦».

وبعده: «الحمد لله أعلم بأعمال الكتاب الشريف أعلاه عبد الله تعالى فلان...».

وفيه كتب لقاضى سَلاَ بما يكون عليه العمل فى أمر الأملاك بعد حيازتها عشر سنين بما نصه:

«الفقيه القاضى السيد محمد زنيبر أرشدك الله، وسلام عليك ورحمة الله تعالى، وصلنا كتابك وعرفنا ما فيه وعلمنا أن ما حكم به علماء الرباط فى قضية بوعمرو بن الحسن الشاكى مع الحاج محمد أمغار السلوى موافق لما حكمت به فيها قبلهم، فالحمد لله على موافقة الحق، وعلمنا أن الشاكى لا حق له، وإنما هو ملد ونحن نسمع ممن ورد لبابنا السعيد شاكيا ونرد قضيته لمن يبحث فيها من الحكام تفصيا من العهدة، لأنا لا نعلم المحق من المبطل، وحيث تحقق أن الشاكى ملد فبوصول كتابنا هذا إليك اجلده ثمانين جلدة أدبا له وزجرا لأمثاله، والعمل فى أمر الأملاك على ما فى كتاب عمنا رحمه الله الذى وجهت النسخة منه من أن من ملك ملكا مدة من عشرة أعوام لا ينزع من يده ولا يسمع ممن ادعى فيه بدعوى إن كان حاضرا ساكتا والسلام فى ١٤ ذى الحجة الحرام متم عام ١٢٥٦».

وعلى هذا الظهير ذهب ولده السلطان سيدى محمد، فقد كتب لقاضى تلك المدينة فى عهده بما نصه:

«الفقيه القاضى السيد العربى بن منصور السلاوى، سددك الله، وسلام عليك ورحمة الله تعالى وبركاته.

وبعد: فإن الناس فى هذا الوقت اعتادوا القيـام فى الأملاك المبيعة بل قديما لارتفاع ثمنها ويلتمسون لذلك أسبابا يفتحون بها باب القيام والخصام بعد سكوتهم عنها وهى فى يد مشـتريها وتصرفه المدة الطويلة، وذلك مؤد إلى الـشغب، وكثرة الخصام المطلوب تقليله ما أمكن، ومن جملة ذلك المعلم أحـمد أحسيسو السلاوى الحصار، اشـترى داراً من بعض ورثة عمـر عواد ما يزيد على الثلاث عـشرة سنة صفقة، وأمضى له البـاقون، وأفتى له من يعتبر من الفقهاء بإمضـاء البيع وصحته كما رسمه بيده، وقد كان مولانا المقدس بالله كتب للقاضى السيد محمد زنيبر بأن العمل فى أمر الأملاك على ما فى كتاب عمنا مولانا سليمان رحمهم الله، من أن من ملك ملكا عشـرة أعوام لا ينزع من يده، ولا يسمع ممن ادعى فـيه بدعوى إن كان حاضرا ساكتا، ونحن على أثرهمـا فى ذلك، فنأمرك أن تنتهج نهجه، وحيث أفتى من يعتـبر من الفقهاء بصـحة شراء أحسيسـو المذكور، وطال أمره زيادة على المدة المذكورة، فـلا تسمع للقـائم عليه فيـه كلاما والسـلام فى ٢٠ شوال الأبرك ١٢٨٢».

وبعده بخط من يجب حفظه الله استقل، وبعده:

انتهت قـوبلت بأصلها فـماثلته ووافـقته وأشـهده الفـقيه الأجل، العـلامة الأفضل، قاضى محروسـة سلا ونواحيها حينه وهو (محمـد العربى بن أحمد بن منصور لطف الله به) أعـزه الله تعالى بعز طاعـته وحرسـها بثبوت المنتـسخ أعلاه الثبـوت التام، لصحـته عنده وثبوته لديه بواجـبه، وهو حفظه الله ورعـاه وسدده وكلاه، بحـيث يجب له ذلك من حيث ذكـر دامت كرامـته، وتوالت بحـمد الله سعادته ومجادته.

وفى ثامن عشـرى جمـادى الثانية عـام ثلاثة وثمانين ومـائتين وألف فـوقه والاستقلال عقبهما بخط من يجب رعاه الله، بطرته: وبعده بخط من يجب حفظه

الله استقل، بين أسطره ونص خطابه، أصلح نسخة، لحصاء، له، ضرب بين تعالى ووصلنا صح به عبيد ربه محمد إدريس بن محمد الجعائدى الحسنى لطف الله به فى الدارين آمين بين فقته، وأشهده صح به محمد وعبيد الله محمد العربى ابن محمد بن سعيد لطف الله به فى الدارين.

ونص الثبوت عقبه:

الحمد لله أديا لدى أصلا وإلحاقا، فقبل وأعلم به أسير نفسه محمد العربى بن أحمد بن منصور لطف الله به، ونص الأعمال أسفله بخط من يجب رعاه الله: أعملته. وبعده ثبوت ثان نصه:

انتهت فقوبلت بأصلها فماثلته ووافقته وأشهده الفقيه الأجل العالم العلامة الأمثل، الدراكة الأنبل، المحدث الحجة الأكمل، قاضى سلا ونواحيها وخطيب أعظمها حينه ووقته وهو أبو الحسن (فلان. . . .) أعزه الله تعالى بعز طاعته، وحرسها بثبوت المنتسخ أعلاه الثبوت التام لصحته عنده، وثبوته لديه بواجبه، وهو حفظه الله ورعاه وسدده وكلاه، بحيث يجب له ذلك من حيث ذكر، دامت كرامته وتوالت بحمد الله سعادته ومجادته، وفى ثالث عشرى ربيع الثانى عام عشرة وثلاثمائة وألف بين أسطره من من لطخ بين مولانا والمقدس صح به عبيد ربه تعالى (فلان. . . .) بشر محل وفى ثالث عشرى ربيع الثانى عام عشرة وثلاثمائة صح به (فلان. . . .»).

وفى عام ١٢٥٧ ورد على صاحب الترجمة العلامة الأديب الشيخ يوسف المدنى فأكرم وفادته وأحسن إليه.

وفى عام ١٢٥٨ كتب لولده الخليفة بما نصه بعد الحمدلة والصلاة والطابع:

«ولدنا الأبر الأرضى، سيدى محمد أصلحك الله وسلام عليك ورحمة الله تعالى وبركاته.

وبعد: فتصلك كتب فيها أخبار المسلمين مع العدو الكافر، قصمه الله بناحية الشرق وغيره، وجهناها لك لتطلع على ما فيها وتعلم حقيقته، فإن الأعداء أهلكم الله حسبوا كل بيضاء شحمة، وقويت أطماعهم ومنتهم أنفسهم وهموا بما لم ينالوا، ولما استولوا على تلمسان ورأوا ما عليه أهل حوزها من التواكل والتخاذل والفشل والرعب منه والفرار أمامه، ظنوا أن هذه الناحية مثل تلك، وأرادوا تعدى الحدود ومد اليد إلى الإيالة، وأعملوا الوجهة لها بعد الوجهة الأولى التى لم يحضر هناك أحد من الجيش، فلما دنوا وجدوا المخازنية أمامهم فى شرذمة فثبتوا وناوشهم خيل المتنصرة القتال فردوهم على أعقابهم، فخشى العدو على نفسه وفر ليلا.

ولما عاين من نجدتهم وثباتهم ما لا قبل له به وتخلف ظنه، كتب لطاغيته بذلك، وأرادوا إعمال التمويه والتلبيس ونصب المكائد بالتخيلات والأوهام، فظهرت بعض قراصينهم بنواحى طنجة والعرائش، فأمرنا جميع القبائل بإظهار القوة والاستظهار بالعدة والعدد ليرى من ذلك ما يسوءه ويبلغ الشاهد الغائب، ولا ينبغى إلا ذلك، فإنه دمره الله صاحب غدر ونكر وتلبيس، لا تؤمن غوائله، ولا تنقضى حيله ومكائده.

فلتكتب لعمال الثغور وعمال القبائل الموالية لها بإظهار القوة والاستظهار بالعدة وكثرة العدد، فإن ذلك مما يقوى سواد المسلمين، ويفت فى أعضاد الكافرين فقد قال الله تعالى: ﴿... لِيَغِيظَ بِهِمُ الْكُفَّارَ ... ﴿٢٩﴾﴾[الفتح: ٢٩] مثل أن تأمر خديمنا عبد الله أُبه[١]، وسليمان بن الطاهر بحشد عديد قبائلهما، خيلا ورماة للصويرة، وعمارة ساحتها بلعب البارود وغيره، مما يغيظ العدو، ويقيمون يومين

---

(١) فى هامش المطبوع: «بضم الهمزة وكسر الموحدة تحت والهاء، أحد كبار عمال سوس وصناديدهم».

أو ثلاثة، وبعد ذلك ينصرف الجل ويبقى البعض، ويجعلون عمارة ذلك الثغر مناوبة، إذا توجهت طائفة وردت أخرى، وأمر ابن الغنيمى يفعل مثل ذلك بآسفى، وابن إبراهيم يفعل مثل ذلك فى فحص المجاهدين، والحاج موسى كذلك، فإن ذلك مما يغيظ الكفار ويفت فى أعضادهم ويرهب المشركين ويرعبهم، وفيه مغفرة الله ورضوانه، فإن كل ما فيه إغاظة عبدة الأوثان، وإرغام أشياع الشيطان فيه رضا الرحمن والفوز بالثواب والأمان، قال الله سبحانه: ﴿... وَلا يَطَئُونَ مَوْطِئًا يَغِيظُ الْكُفَّارَ وَلا يَنَالُونَ مِنْ عَدُوٍّ نَّيْلاً إِلاَّ كُتِبَ لَهُم بِهِ عَمَلٌ صَالِحٌ ... ﴿١٢٠﴾﴾ [التوبة: ١٢٠] الآيات.

ولتأمر عمال الثغور الصويرة وآسفى والجديدة وآزمور بمباشرة آلة الحرب ونصبها على كراريطها فى مواضعها، ووضع الإقامة حذوها، وإصلاح ما احتاج إلى الإصلاح من ذلك وتهيئته ليبلغ العدو من ذلك ما يغيظه ويسوءه، فإنه أهلكه الله عين وأذن على ما يتجدد من ذلك ولا يغيب عنه شىء منه، والله يرفع راية الإسلام، ويخذل عبدة الأصنام بجاه النبى عليه الصلاة والسلام فى ٤ ربيع الثانى عام ١٢٥٨»، صح من أصله الموجود بالمكتبة الكتانية.

وبنفس التاريخ كتب لعاملى العدوتين ظهيرا فى شأن المناوشات الواقعة على الحدود، يأمرهما بأخذ الأهبة والاستعداد وتهيىء الأبراج والمدافع، واستعراض رجالها.

ونصه بعد الحمدلة والصلاة والتوقيع السلطانى صدر الكتاب «عبد الرحمن ابن هشام وفقه الله» بخطه كما كان يفعل أحيانا فى بعض رسائله:

خديمينا الأنجدين القائد محمد بن الحاج محمد السويسى، والقائد بوعمران ابن الحاج الطاهر فنيش السلوى، وفقكم الله وسلام عليكم ورحمة الله تعالى وبركاته.

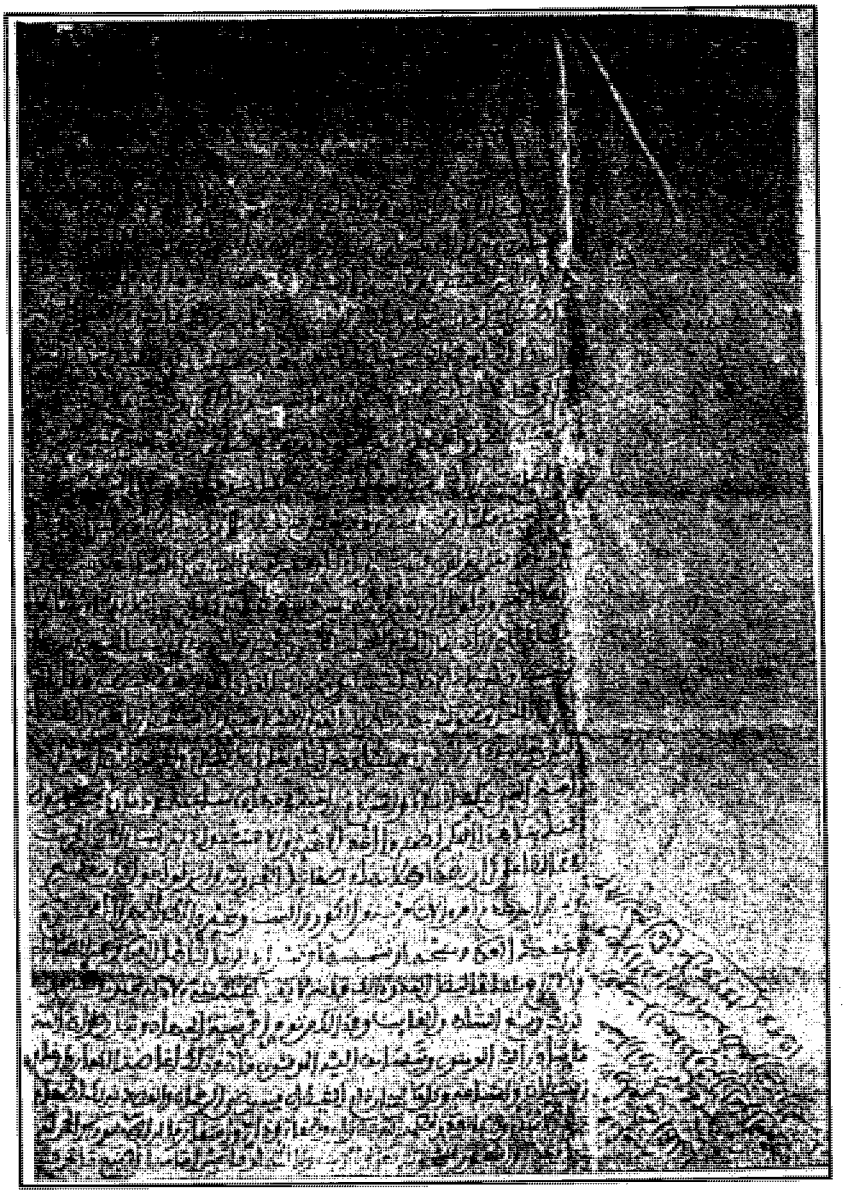

ظهير رحمانى لعاملى العدوتين الرباط وسلا بالاستعداد للطوارئ المنتظرة من جانب فرنسا ويرى خط السلطان صدر الظهير

وبعد: فاعلموا أن عدو الدين الفرنصيص دمره الله لما استولى على تلمسان ردها الله دار إسلام، ورأى اضطراب أحوال قبائل تلك الناحية وفشلهم عن ملاقاته وفرارهم أمامه، ظن أن كل الناس كذلك، وحسب كل بيضاء شحمة، فسولت له نفسه لعنه الله التشوف إلى قبائل إيالتنا السعيدة وإرهابهم بتهويل أمره ونصب حيله ومكره بدورانه بعسكره المخذول، ومحاكته للحدود ليرهب ضعفة العقول ويرعبهم، فتحرك على عادته وأراد النزول بمحل نزل به قبل توجه جيشنا المنصور لتلك الناحية، فلما قرب منه وجد بعض خيل المخزنية أمامه فنزل على بعد، لعلهم يتزلزلون فثبتوا، وناوشهم خيل المتنصرة القتال فردوهم أعقابهم وولوا إلى العدو منهزمين، فسقط فى يده وهرب ليلا، فلما رأى ما لا قبل له به أراد إعمال المكر والحيلة بظهور القوة الإسلامية، والاستظهار بالعدة والعدد، ليرى ما يسوءه ويزداد غيظا وهَوَانًا، ويعلم أن الإسلام والحمد لله بأنصاره، وأن أمة النبى عليه الصلاة والسلام راغبة فى جهاده ساعية فى دماره.

فبوصول كتابنا هذا إليكم أظهروا أخذ الأهبة والاستعداد بتركيب آلات الحرب فى محالها على كراريطها وعجلاتها فى صقائل العدوتين، وأنزلوا حول كل مدفع ومهراس عددا من آلات حربه من الكور والبنب وغير ذلك، وأظهروا الحزم بتفقد العدة ومسحها وتشميسها وتسراد الرجال أهل العدة، وتعمير الصقائل والأبراج بأهلها، ليصل العدو ذلك، فإنه لا يغيب عنه شىء، لأن له عيونا يطالعونه بذلك، ويبلغ الشاهد الغائب، وفى ذلك من توفر أَجْر نيّة الجهاد، ونيل رضوان الله ما يتبادر إليه المؤمنون ويتسابق إليه الموقنون، فإن فى ذلك إغاظة الكفار، وإرغام الشيطان وأشياعه، وكل ما فيه إرغام الشيطان فيه رضا الرحمن.

والقصد بذلك إظهار عزة الإسلام، وإلا فالعدو قصمه الله فى هوان وصغار، وذلة واحتقار، فالمراسى معمورة والحمد لله بحاميتها، والثغور مشحونة

بعدة الحرب وآلتها، وكل عين أمامها إصبع ما تحرك فى ناحية إلا ويلقى من أهلها خسارا، ولا يطمع فى جهة إلا وينال هلاكا وبوارا، بحول الله وقوته، وهذا الأمر افعلوه عند ظهور شىء، والسلام فى ٤ ربيع الثانى عام ١٢٥٨».

ثم كتب له بما نصه:

«ولدنا البار الأرضى، سيدى محمد أصلحك الله، وسلام عليك ورحمة الله تعالى وبركاته.

وبعد: فاعلم أن المهدى الشرادى كنا حسنًّا به الظن، حيث أظهر التنسك وأبدى النصيحة والتودد مع أخذ الحذر منه، ووليناه على قبائل أهل سوس طلبا لجمع كلمتهم، حيث رأينا رغبتهم فيه وميلهم إليه، حتى طلب التوجه للمشرق فساعدناه وجعلنا خليفته البهلول كما فى علمك، ولما سافر صرحنا له بالاستقرار، ونحن فى خلال ذلك نلتمس انحرافهم عن المهدى وانقطاعهم عن محبته، ولما قدم أعرضنا عنه وأقررنا الوالى على عمله، فكان لا يبرم أمراً دون ولده فى غيبته ودونه فى حضوره حتى ألقى الله العداوة والبغضاء بينهم وبين العامل، وسعى فى فساد القبيلة عليه فلم يصلح الله له عملا ولا بلغه من ذلك أملا، بل رجع شؤم سعيه عليه، وعادت سهام فساده إليه، فأصبح وقد كشف الله عواره، وأبلى أسراره، وأطلقت ألسنة خاصتهم وعامتهم فى ثلبه، وإبداء العجر والبجر من عيبه، ورموه عن قوس واحدة، وهتكوا حرمته وخرقوا عوائده، ولم يبق مصمما على اتباعه غير البعض من زواره، أمرناهم بالانتقال لفاس فكان مبلغ شيعته مائة ونيفا وخمسين فارسا وما يناهز الأربعمائة رام، بعد ادعائهم أن الكل له تابع وبعد انتقالهم جعلوا يتسللون فرادى وأزواجا، ويرغبون فى الرجوع أفواجا، وتطرقت إليه ألسنتهم بكشف ما كان يسر من قلة الدين، والتلبيس بالانتساب للصالحين، حتى ذكرت شبانية كانت بداره قالوا على وجه الفساد فأخرجها عند توقع الشرّ به.

وحدثت أنه يبول على المصحف الكريم وموضع خلوته وقبلة استجابة دعوته المستراح، وأنه تارك للصلاة، مشتغل بالسحريات، وصدقتها فى دعواها زوجته بنت عمه وشاع ذلك وذاع، وملأ الأفواه والأسماع، وحدث به العامة عن الخاصة وعمدوا إلى زريبته فحرقوها، وإلى مخازنه فنهبوها وفرقوها، ومن سر سريرة ألبسه الله رداءها، وأصبحوا اليوم وقد خرجوا من الظلمات إلى النور، يتأسفون على ما فاتهم من الاغترار به وتقلبات الأمور، وقد اختفى بحيث لا يدرى محله، وعامله الله بما هو أهله، فكان طلب الانتقال إلى المشرق بأولاده، وإعراء الأرض من فساده، وسنجيبه إلى ذلك إبعادا له عن هذه الأقطار وننشد:

إذا ذهب الحمار بأم عمرو فلا رجعت ولا رجع الحمار

وأيضا اعلم أن ابن العواد ظهر منه من الفساد ما لم يكن فى حساب، واغتررنا ببكائه وما كان يظهر من الدين والطهارة وكثرة إيمانه بنصيحته فى هذا الجيش وشفقته، وكانت تصدر منه هنات، وتبلغنا عنه أمور يتحاشى أهل الدين عنها، فنعاتبه على ارتكابها فيجيب بالتفصى من عهدتها، ويبرهن برسوم زور، وكلام فجور، فنحمله على علاته، ونغض الطرف عن هناته، ثقة بما يظهر، واغترارا بما يموه ويزور، وهو ساع فى تبذير هذا الجيش البخارى بخرق العوائد، وإفساد القوانين، وأحدث فيهم أموراً شنيعة من بيع المراتب والخطط وتوليتها غير أهلها، ومنع المستحق منها، وإيثار الدخلاء ومن لا خلاق له بذلك، وإلزامهم المغارم زيادة على خيانة الرواتب الشهرية، والغفلة عن تفقد الأسلحة والعدة والخيل التى نخصصهم بها حتى كادت أن تضيع المخزنية رأسا.

وفقد الحزم والضبط المعهود فى المخازنية، وعدم الإقدام والشجاعة فيهم مع أنهم كان يضرب بهم المثل، فإن الرعية على رأسها، وتصدى لإرث كل من حانت منيته من المخازنية وحيازة متروكه وبيع أصله ومنع ورثته.

وأما أهل مكناسة فقد سار فيهم سيرة جور وعسف، وأذاقهم عذاب ظلم

وخسف، بجعل حيل ونصب حبالات وأساليب لاستخلاص الأموال، ومصادرة ذوى الأغراض، وأفضى به الحال إلى جعل ديار مخصوصات للفاسد، وتوظيف خراج على الفاسدات فى كل شهر، ولم يكفه ذلك كله حتى جعل من جهاته لإفساد القبائل ومداخلته أعيان الفساد، وتمالئهم عن الخروج على عمالهم، فكل من لم يمل إليه ولم يواصله أو تشانا معه، بث فى رعيته القيام عليه وواعدهم بالمعونة، ورتب لهم الطعام عند الزوقة، مع أنه أبخل من مادر، وإن نزل عليه ضيف واحد أضجره ونصب العداوة مع قواد البرابرة المجاورة لمكناسة، وألقى الشرّ بينهم وبين المخازنية، حتى لم يبق لهم وُدًّا فى قلب القريب والبعيد، ولم تبق له همة إلا فى هذا وشبهه.

وأما أهل الذمة فأبدأ فيهم وأعاد، حتى أخرجناهم من حكمه، ومع ذلك لم يتحاش عن فعله فيهم وفى غيرهم، ولما تفاحش أمره، وفشا فى الرعية شره، قبضنا عليه ووجهناه لفاس بكبله، وحاق به سوء مكره، ولا يحيق المكر السيئ إلا بأهله.

واستخرنا الله تعالى فيمن نوليه على الجيش ممن يسعى فى جبره، وينصح لله ولرسوله وللمؤمنين فى سره وجهره، فشرح الله صدرنا لتولية قائد مشورنا السعيد القائد الجيلانى بن بوعزة لما بلوناه من نصحه ومحبته، وعلمناه من دينه ومروءته، نسأل الله تسديده وتوفيقه، وإلهامه الرشد وطريقه.

واعلم أن جل الحيانة وخصوصا أولاد أرياب منعوا الحقوق، وأظهروا العقوق، فطلب عاملهم خروج المحلة إليهم، فوقع منهم وعد وإخلاف، ومنع وإرجاف، فنهضت المحلة المنصورة إليهم وأحاطت بالمفسدين وأخذتهم أخذة رابية، ولاذوا بالفرار، وتركوا الأموال والأنعام، فامتلأت أيدى المحلة منها، وقبضوا

وقتلوا وهو مشروح فى الكتب الواردة عليك صحبته، والسلام فى ٤ جمادى الأولى عام ١٢٥٨» صح من أصله الموجود بالمكتبة الكتانية.

وفى عام ١٢٦٠ ستين ومائتين وألف، كتب له الأمير عبد القادر بن محيى الدين الحسينى الجزائرى يسأله عن أبناء عمه المهاجرين للمغرب، وفى طى كلامه الإعلان بانحياشه وانحيازه إلى شريف حضرته، وطلبه صالح أدعيته، ونص كتابه بعد الحمدلة والصلاة ثم الطابع بداخله «عبد القادر بن محيى الدين ١٢٥٨» وبزواياه الاثنتى عشرة: الله، محمد أبو بكر، عمر، عثمان، على، عبده، ناصر الدين، الواثق بالقوى المعين. وبدائرته ومن تكن برسول الله نصرته البيت:

«ملاذنا وعمدتنا وقاطبة أهل الإسلام، الذى بلغ الله به قصد ومرام، ورفع به مقام أهل الإيمان على كل مقام، متعنا الله بنصرته على الدوام، ومر الليالى والأيام، ذلك الإمام الهمام، الذى اشتهر كنار على رءوس الأعلام، ولا تحصى مزاياه أو تحصرها الطروس والأقلام، مولانا عبد الرحمن بن مولانا هشام على مولانا ما لا يتناهى حصره من السلام، مضمخا بطيب التحيات والإكرام والإعظام، وأسبغ عليكم أنواع الإنعام، ونصر بكم ملة النبى العدنان، وخذل بكم أهل الكفر والطغيان، ولا زائد بعد التماس صالح دعاء مولانا ورضاه الأرضى، عن أبناء صنو أبينا الذين حلوا بساحته، وخيموا بجوار حضرته، وهم السيد أحمد وإخوته أولاد المرحوم السيد أحمد بن أبى طالب، وأن لا يكونوا مطرحين بزاوية الإهمال، لأننا وإياهم منسوبون من جملة الخدمة والعيال، ومثل مولانا نصره الله، من قال فيهم تعالى جل جلاله: ﴿... يُحِبُّونَ مَنْ هَاجَرَ إِلَيْهِمْ ... ﴿٩﴾﴾ [الحشر: ٩].

ونحن لك أينما كنا وحيثما حللنا واستقر المكان بنا، لأن من إلى الشرف الرفيع انحاز، فقد نال المطلوب وفاز، وأن لا ينسانا من دعواته، فى خلواته وجلواته، المرجوة القبول عند الله، ونحن من أهل الحسبة عليه بعد حسبتنا على

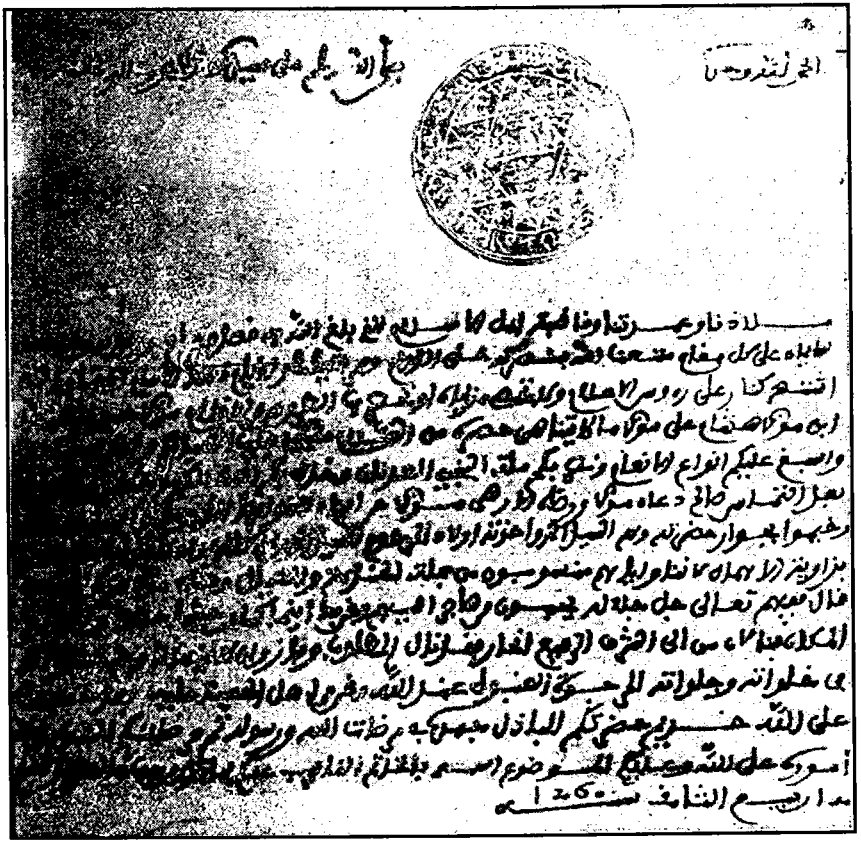

كتاب من الأمير عبد القادر الجزائرى للسلطان المولى عبد الرحمن

الله خديم حضرتـكم الباذل جهده فى مرضاة الله ورسوله ثم مـرضاتكم، المتوكل فى كل أموره على الله وعليكم المـوضوع اسمه بالخـاتم، النائب عنكم بما قدر من جـهاد العـدو القائم، فى ١ ربيع الثـانى سنة ١٢٦٠» هـ من أصله الفـتوغـرافى الموجود بالمكتبة العمومية للحكومة بالرباط.

ولما دخلت هذه السنة التى هى سنة ستـين، كان قد تم استيـلاء فرنسا على سائر شـمال المغرب الأوسط، اضطر الأمـير عبـد القادر المذكور للدخـول لحدود المغرب الأقصى، فنزل بعين القصب فـاقتفت أثره ووقفت جنودها وراء نهر تافنة، وجعلت تبنى قصبة فى الغزوات على شاطئ البحر لتقرب منها مراكبها وتنزل إليها عساكـرها، وقصبة أخـرى على وادى الحاجة مغنيـة، فكثر العيث بأعـمال وجدة وملحقـاتها، وعـمد بعض الحامـية الفـرنسية النازلـين ببنى واسين وكانـوا تابعين لأعمال وجدة، وكانت تربة المرأة الصالحة مغنـية، معتقدة من بنى واسين، فأهانوا قبتـها بما قام له بنو واسيـن، وقعدوا وصدر منهم ضـد الحامية ما جـسم المسألة، وكدر صفو السلم بيـن الإيالتين، وأوجب إلحاح سفير فرنسـا بطنجة على المترجم فى طلب الترضية.

وفى أثناء المخابرة وجـه المترجم جيـشا فى نحو ثلاثة آلاف بين خـيل ورماة تحت رياسة كاتبه على بن الطيب الأجناوى، وأمره أن لا يفـاتح بقتال حتى يصدر إليـه الأمـر، ثم لما وصل الكاتب لـوجدة فـتـح باب المخـابرة مع رئيس الحـملة الفرنسية، ولم يشعر حتى ابتدأ المسلمون بقتال جيش الحملة، ولما رأى رئيسها ذلك أمر عسكره بالكمون للمسلمين بعـريش الوادى، ثم أحدقوا بهم وقتلوا منهم نحو الثمانين، فرجع الجيش السلطانى لوجـدة، ثم نهض لعيون سيدى ملوك، ودخلت الحملة الفرنسية لوجدة فوجدتها خالية فباتت بها ليلة واحدة أعدمت ما كان بها من بارود ورصاص، ثم بارحتها من غير أن تحدث بها أدنى حدث.

ولما اتصل هذا النبأ بالمترجم وهو يومئذ بمراكش، وجه لخليفته بفاس ولده أبا عبد الله محمد للنظر فى شأن الحدود ريثما تنفصل القضية بطريقة سلمية، فجهز جيشا من القبائل الغربية يبلغ ثلاثين ألف مقاتل، وسار به إلى أن بلغ وجدة، وألقى القبض على على بن الطيب رئيس المحلة السابقة المذكور.

وقد عثرت له على كتاب أرسله لوالده المترجم يخبره بحلوله بالعيون وما كان من اجتماع قبائل آنكاد والصحراء وحسن استعدادهم، ونصه بعد الحمدلة والصلاة:

«بعد تقبيل حاشية البساط الشريف، وأداء ما يجب بين يد سيدنا أيده الله من التبجيل والتعظيم والتشريف، يكون فى علم مولانا أيده الله، أنا حللنا بعيون سيدى ملوك حلول عز ويمن وسعادة بوجود مولانا أدام الله وجوده، ونصر أعلامه وجنوده، وتلقتنا بها قبائل آنكاد بعطاطيشهم، وأظهرت من الفرح والسرور بمحال سيدنا أيده الله ما لم يعهد منها، وسكنت أنفسهم واطمأنت وزال عنهم ما كانوا فيه من الخوف والجزع، والروع والفزع، بسبب فعل ابن الأكناوى، وانحاشت إلى عاملها الطالب حميدة الشجعى، وانتظم شملها، وما بقى منها من تطمح عينه للعدو الكافر بوجه ولا بحال، كما تلقانا بتازا أخوال سيدنا الكرارمة فى أحسن زى وأعجبه بعطاطيشهم أيضا، وقاموا بمؤنة المحلة أحسن قيام وصحبتنا كافة فرسانهم ورجالاتهم وجميع أعرابهم، وما تخلى أحد عنا من هؤلاء القبائل المعتبرة، ولا أظهرت عجزا ولا تكاسلا.

وقد اجتمع من القبائل الصحراوية أيضا خلق كثير لله الحمد وله المنة، والمسلمون الآن فى غاية الظهور، والعدو من أجل ذلك ينادى بالويل والثبور.

هذا وقد بلغتنى كتب سيدى أيده الله ونصره فى شأن العدو الكافر الذى جعل طنجة نصب عينيه، واستفدت منها ما حدث بطنجة من الهرج، فإنا لله وإنا

إليه راجعون، نسأل الله ببركة سيدنا أن يجبر صدع الإسلام، ويكسر شوكة عبدة الأصنام، والمحال التى هنا فى غاية النشاط، والسرور الانبساط، وما لحقتها خصاصة ولا تلحقها بحول الله وبركة سيدى ووجوده أيده الله.

والسيد عبد القادر بن محى الدين تأخر بمن معه لملوية بألطف إشارة، وأوجز عبارة، من الطالب حميدة والشيخ حمدون بأمرنا وإشارتنا، فلم يبق للكافر الآن ما يعتذر به من جهته، والذى حققناه أن هذا العدو لا يقنع بتأخير السيد عبد القادر ولا بكل ما يفعل معه، إذ لا زال مصمما مع ضعفه الآن بالنسبة للمسلمين المجتمعين هنا على تعدى طوره إن وجد إليه سبيلا، وقد خوطب من قبل الطالب حميدة بنص ما فى التقييدة الواصلة فى طى هذا الكتاب فأجاب بالامتناع من الخروج من مغنية، والمتعين خروجه منها إذ ليس فى بقائه بها إلا الفساد، ورد هؤلاء القبائل للخوض والعناد، فيتعين اشتراط الخروج عليه منها عند عقد الصلح معه، وإلا فلا يتم كلامه ولا تحسم مادته ولا ينقطع تشوف من فى قلبه مرض إليه، ولا يستقيم مع بقائه بها أمر من أمور هذه النواحى.

وهذه القبائل عزمت على الزحف عليه وإخراجه منها وإعمال موجبات التضييق عليه من قطع الماء عنه، وأخذ من خرج منها، ومنع من يريد الدخول إليه حتى لا يقر له بها قرار، ويطلب النجاة بنفسه والفرار، وإن تمادى على البقاء بها مع توفر أسباب إخراجه منها الآن وذهبت هذه الجموع، وبقى بها مد يده بل ورجله وملك ما شاء من قرى وأمصار، وصدر منه ما لم يصدر منه فى عصر من الأعصار، فلا ينفع معه إلا الجد، ولا يخدع سيدنا بإبقاء عسته بها - أى بمغنية - فإنه يترك بها محلة لا عسة وحاصله مكائده لا يحدها حد، ولا تدخل تحت عد، وما رضى أحد من هؤلاء القبائل بإبقائه بها خوفا من غدره، وجسارته ومكره، إن تفرقت هذه الجموع وكذا الحراك قالوا: إن رجعنا وأبقينا هذا الكافر بمحله ذهب

عملنا، وظهر له فشلنا، والله يبارك فى عمر سيدى آمين والسلام فى ٢٠ رجب عام ١٢٦٠.

محمد وفقه الله بمنه آمين».

ثم إن الخليفة المذكور خيم بجنوده على ضفة وادى يسلى حول وجدة، فى ذلك البسيط الممتد من غير تَرَوٍّ ولا نظر فى العواقب، وعندما نزلت المحلة على تلك الحالة، ورأى ذلك الأمير عبد القادر، قال لهم: إن هذه الفرش والأثاث والثقلة التى جئتم بها حتى وضعتموها بباب جيش هذا العدو، ليس من الحزم فى شىء، والرأى أن لا تلاقوا العدو إلا وأنتم متحملون منكمشون بحيث لا يبقى لكم خباء مضروب على الأرض، وإلا فإن العدو متى رأى الأخبية مضروبة وإلا وقصدها ولا يرجع دونها ولو أفنى عليها عساكره، فلو أبقيتم هذه الأثقال بوادى زا، فإن كانت لكم فلا يبعد إتيانها، وإن كانت عليكم فتسلم من الأخذ وتجدون الراحة والمقام بها حتى تعودوا للقتال، ولكن لم يجد لنصحه أذنا واعية، فرجع من حيث أتى يتنفس الصعداء.

ثم إن بعض الأعراب لما رأى قائد تلمسان يريد أن يصبح الجيش السلطانى على حين غفلة، قدم على المحلة وأنذرهم بالهجوم عليه، وحقق لهم أنه ترك الجيش الفرنسى يستعد للنهوض إليهم حينا، فلم يلتفوا إليه، ولا رفعوا لخبره رأسا اعتمادا على قوة عددهم وبسالة مقاتلتهم، ولما كان الصباح أعجلهم قائد الفرقة المذكورة الجنرال (لامور يسير) الشهير عند العرب بأبى هراوة وعسكر بجيشه بمغنية، وقبل فتح المخابرة هجم على الجيش المغربى فى غلسٍ يوم الخميس ليلة الخامس من شعبان السنة.

ولما أشرف على اسلى، نظم جيشه على هيئة قلعة مركزها مئونة الجيش وأركان الجيش، تحيط بالمركز عسكر المشاة ثم الخيالة ثم القبائل الدائنة بطاعته،

وتحيط بالدائرة بطريات المدافع الخفيفية من سائر جهاتها، وأمر القائد العام لامور جيشه بالهجوم والسير على هذا النظام، ولما تراءى الجمعان ركبت محلة المخزن وكان أكثرها خيالة وأضعاف المحلة الفرنسية وتسابقت إلى اللقاء، والجيش الفرنسى محافظ على النظام المذكور لا يتحرك من مركزه حتى أحاطت به جيوش المغرب إحاطة السوار بالمعصم، صارت تصب رصاصها فيه.

فعند ذلك أمر القائد الفرنسى بإطلاق المدافع من سائر الجهات إطلاقا متواليا بلا إمهال دام العمل على ذلك ثلاث ساعات، والجيش الفرنسى لم يتزحزح عن موقفه، وما كانت الساعة العاشرة من اليوم المذكور حتى افترقت محلة المغرب ومات أكثرها، وتمزقت أوصال حماتها ـ الذين جعلوا صدورهم هدفا لمدافع مقابلهم ـ كل ممزق، وتطايرت أشلاؤهم فى الهواء وباقيهم طارت بهم خيولهم فلم ينزلوا إلا وراء نهر ملوية، وبقى الخليفة فى نحو عشرة من خاصة فرسان غلمانه، ثم سار إلى أن لحق بتازا، ثم سار إلى أن بلغ فاسا، وتقدم الجنرال (لامور يسير) بجيشه إلى مضارب المعسكر وقد كانت بقيت به فرقة من جيش العبيد والطبجية، فأبلوا بلاء حسنا، وقتلوا من المهاجرين عددا كبيرا إلى أن غلبوا عليهم، واستأصلوهم واستولى الجنرال المذكور على المعسكر بما فيه.

وعندما وصل خبر الواقعة للمترجم وهو بمراكش فخرج يطوى المراحل طيا كى يدرك رتق الفتق قبل اتساعه، ولما بلغ ثغر الرباط بلغه أن أسطولا فرنسيا يريد الهجوم على طنجة، فبعث ولده أبا الربيع سليمان فى شرذمة من الخيل لحراسة طنجة، وفى ذلك الأثناء بلغه أن الأسطول رمى طنجة بخمسة آلاف كورة فى نحو ست ساعات ودمر منها أماكن كثيرة، ثم ارتحل عنها وتركها خاوية، ومن لطف الله أن كان أهلها أخلوها قبل هجوم الأسطول عليها فنقلوا أموالهم وأولادهم للفحص.

وقد عثرت على كتابين فى هذا الشأن: أحدهما من القائد محمد عشعاش، والثانى من المولى سليمان يذكر فيه دخوله لطنجة وكيف وجدها بعد أن ضربها الأسطول الفرنسى ونص أولهما:

«أدام الله العز والتأييد والتمكين، والنصر والظفر والفتح المبين، لمولانا السلطان المعتصم بالله المعان، سيدنا ومولانا عبد الرحمن، زاد الله سيدنا عزا وشرفا ومكانة وتبجيلا وتعظيما، وسلام الله وتحياته ورحماته ورضوانه الطيبات المباركة على الحضرة المنيفة الزكية، وبعد لثم حاشية البساط الكريم، وأداء الواجب للمقام الرفيع المبجل من التعظيم، فلا ريب أن ما فعل مراكب الفرنصيص بطنجة يوم الثلاثاء العشرين من شهر التاريخ من إطلاقهم عليها وتخريبهم بعضها لا يعزب عن كريم علم سيدنا، ولا شك أن نجل سيدنا الأسعد أنهى ذلك لكريم علم سيدنا وعليه اعتمدنا، والذى نعلم به سيدنا أن عشية يوم الخميس الثانى والعشرين من شهر التاريخ خرجت تلك المراكب عن آخرها وغاصوا فى البحر الكبير، والشائع أنهم قاصدون التخريج على العرائش والرباط والصويرة، ثم يعودون لتطوان يفعلون بالجميع كفعلهم بطنجة.

ووجب أن نعلم سيدنا ليكون من أمرهم على بصيرة، ونجل سيدنا الأسعد مولانا سليمان كتب لنا أن نوجه له الكمانية[1] فنحن نوجه له كل يوم ما يستحق له ولمحلته حفظه الله، وأقر عين سيدنا به وبإخوته، ولا حركة عند اللعين الفرنصيص فى هذه الساعة للنزول فى البرّ على ما بلغنا، وإنما غايته الفساد فى المراسى، اللهم إن حدث شىء فالله يجعل كيده فى نحره، والخفيف الذى أمر سيدنا بتوجيهه لفراجى قد وجهنا منه نحو الثلاثمائة ونحن ننتظر الإبل لنوجه له الكمال وعلى الخدمة والسلام فى ٢٣ رجب الفرد الحرام عام ١٢٦٠.

الخديم محمد اشعاش وفقه الله آمين».

(١) فى هامش المطبوع: «ما يحتاج إليه من التموين».

ونص الثانى:

«سيدنا الإمام، المؤيد بالله الهمام، مولانا أمير المؤمنين، وناصر الملة والدين، وبعد أداء ما يجب من الإجلال والإعظام. وإهداء رفيع السلام. لعلى ذلك المقام، فقد وافانا الأمر الشريف، والخطاب العلى المنيف، فتلقيناه بالإعظام والإجلال، والمبادرة إلى أوامره بالامتثال. فإنا بحمد الله كما يحب سيدنا ويرضى من الوقوف والأخذ بالحزم فى المصادر والموارد، فالعسة داخل البلد وخارجها ليلا ونهارا على أكمل وجه من الضبط والترتيب، فالكل قائم أحسن قيام.

وقد دخلنا قبل تاريخه بيوم إلى المدينة وقصدنا النظر إلى أبراجها فظهر لنا أن إصلاحها يتيسر فى أقرب مدة، لأن رمى العدو لم يعم جميعها، وإنما كان يصيب شرفات البعض فتسقط إلا ما كان من البرج الجديد الذى طريقه مارة أسفل سور البلد الموالى للمرسى والبرج المتصل به من أعلى، فقد تهدم الكثير منهما، ودخلنا مسجدها الجديد فرأينا بسوره الموالى للبحر أثرا كثيرا من رمى المدفع له، وبسقفه أيضا وأحصى ما نزل بالمسجد فألفى ستا وثلاثين كورة، والواقع خارج البلاد شىء كثير جدا.

وقد جمع الأمين الحاج أحمد الرزينى مما وقع داخل البلد بالخصوص ثلاثة آلاف، وقد رأيناه مجموعا بالبرج الذى بإزاء باب المرسى، وأما ما وقع بالأجنة وأطراف البلد فإلى الآن لم يجمع منه شىء، وسمع أهل البلد من القنصوات بعد نزولهم ورجوعهم لمنازلهم أن ما رمى به قصمه الله ينيف على ستة آلاف بكثير، ومع هذا كله فالسلامة حاصلة بفضل الله وسعادة سيدنا.

وذكر لنا الأمين المذكور أن الكور الذى اجتمع عنده كله يصلح لوجود مثل تلك المدافع التى كان يرمى بها عندهم بالمرسى، وقرأنا كتاب سيدنا الشريف على

القائد محمد بن عبد الملك وكبراء البلد من القواد والطبجية وغيرهم، ففرحوا به أشد الفرح، وظهر عليهم من السرور والنشاط ما لا مزيد عليه، وحرضناهم وذكرناهم ومنيناهم وبينا لهم بعض ما أعد الله للمجاهدين من الأجر والمثوبة، وما ادخره لهم من رفيع الدرجات فقاموا فرحين مستبشرين، ودفعنا لهم الكتاب الشريف بعد ليقرأوه على من لم يحضر منهم ليعم الفرح جميعهم.

والقائد محمد اشعاش قد بذل المجهود، وظهر منه ما هو المعهود، فمنذ وصلنا لطنجة ورسله تترادف علينا منه من الخبز والبشماط[1] ما عم جميع المحلة، فالله يعينه على خدمة سيدنا الشريفة.

وورد علينا جسوس وكيل سيدنا بجبل طارق أمس تاريخه، فتلاقينا معه بالمحلة السعيدة، وذكر أنه راجع لمحله فورا والسيد بوسلهام ورد علينا منه كتاب يخبر فيه بأنه باحد الغربية، وأنه بنية الورود لطنجة يوم الكتب، وهذا ما وجب به إعلام سيدنا والسلام وفى ٢٧ رجب الفرد الحرام عام ١٢٦٠ سليمان وفقه الله بمنه» صح من الفتوكرافية المأخوذة من أصله الموجود بملف الفتوكرافيات بالمكتبة العامة للحكومة بأجدال من رباط الفتح.

ولما اتصل بالمترجم ما حل بطنجة تضاعف همه وغمه، وتوقع الهجوم على الثغر الرباطى، فأخذ فى الاحتياطات اللازمة، وكتب لعاملى العدوتين بالاستعداد، وصمم على المقام بالرباط، فبينما هو كذلك إذ حدث ما أوجب إسراعه بالنهوض لفاس، وما استقر به الثوى بفاس حتى بلغه هجوم الأسطول على ثغر الصويرة ومقاومة أهلها له بقدر إمكانهم، وأخيرا دخلها الأعراب النازلون حولها فنهبوا وعثوا وأفسدوا، فازداد ضجرا وضاقت عليه الأرض بما رحبت، ولم

(١) فى هامش المطبوع: «قطع من الخبز صغيرة مشوية فى الفرن».

يكن له بد من الجنوح إلى السلم التى جنحت إليه فرنسا، لفساد الرعية وفزعها وعدم توفر الدواعى.

ثم التفت لمنهزمة الجيش الذى كان مع خليفته ولده أبى عبد الله المذكور بوجدة فقبض على جماعة منهم وأودعهم السجون مدة، وأهان كبراء، وحلق لحاهم وقطع خراجهم مدة ثم عفا عنهم.

ولما تمت المهادنة انعقد الصلح على تسوية الحدود بين وجدة ومغنية على ما هى عليه الآن، وعلى طرد الأمير عبد القادر من حدود المغرب.

ثم بعد ذلك نهض المترجم وسار إلى أن خيم برباط الفتح، وولى عليها عبد اللطيف فرج، وأقام به أربعة أشهر، ثم نهض وسار إلى أن عبر وادى أم الربيع على مشرع بولعوان، وهنالك التقى بنجله الخليفة أبى عبد الله المذكور، إذ كان مخيما على دكالة بثلاثاء سيدى أبى النور، وأمره بالتوجه لفاس وسار هو إلى أن بلغ مراكش، وما استقر به الثوى بها حتى بلغه أن الأمير ابن محيى الدين قام فى قبائل أنجاد وتبعته أعرابها وبرابرها، وقاتل طائفة من أهل قلعية، وقتل منهم نحو الثلاثمائة، وسار إلى أن وصل إلى قرب تازا عازما على التوغل فى البلاد المغربية، وأنه اتفق مع بنى عامر والحشم على الملاقاة معه بضفة وادى الحياينة ودخولهم جميعا بقصد التغلب، كذا قال بعضهم.

وعند هذا الحد أظلم الجو بين المترجم والأمير عبد القادر المذكور، وساءت الظنون واتسع للأوهام المجال، وشمرت على ساق شياطين الجن والإنس للمبالغة فى الإفساد، فبعث المترجم ولده الخليفة المذكور وأمره بنقل بنى عامر والحشم لداخل الإيالة، فعرض عليهم الخليفة ما لديه من الأوامر فأجابوا بالسمع والطاعة، واعتذروا بأنهم ليس عندهم ما يحملون عليه رحالهم، فالتزم لهم بإعطائهم جميع ما يحتاجون إليه، وبعث معهم خيلا توصلهم إلى الأرض التى عينت لنزولهم، ثم

لما وصلوا لخيامهم قالوا: لا ننتقل من مكاننا هذا حتى نموت عن آخرنا، وضرب واحد منهم أحد الفرسان الذين وجهوا، ولما رأوا انكباب الناس عليهم انحازوا للغابة وقاتلوا حتى قتلوا عن آخرهم، ولم ينج من القتل إلا النزر القليل، فقيدوا وصفدوا وحشدوا مع النساء والصبيان لفاس، ثم أمروا بالنزول بضفة نهر سبو.

ولما اتصل خبر الواقعة بالأمير رجع لسلوان، وأُشيع عنه التظاهر بالعداوة للمترجم والتأهب لمحاربته داخل إيالته والاستبداد عليه، فوجه المترجم إليه جيشا بقيادة شيخ بنى مالك ابن رباح القائد محمد بن سالم الأحمر المالكى، وكان من كبار الأبطال ووجوه الأعيان من العمال للنظر فى شأن الأمير ومطاردته أو القبض عليه، غير أن القائد الجسور لم يحسن التدبير، ولا حسب حسابا للمصير، فبوصوله لقصبة سلوان صمد جيشه الجرار للغارة على حلل المهاجرين أتباع الأمير، وكانوا منتشرين بكارت وقلوعها (قلعية) فتوقف الأمير عن مناجزته وكتب إليه يتبرأ مما نسب إليه من البهتان، وأقسم بصدق ولاية السلطان بكل أيمان، وبرهن على أنه مستظل بحمى أمير المؤمنين، مع بقية السيف من أبناء المسلمين، وأكثرهم شيوخ وأيامى، وعجزة ويتامى، فلم يصخ القائد المذكور لكلامه ولا التفت لاستعطافه، بل هجم على دائرة الأمير فوقفت بقية الأبطال دونها يدافعون عن الحريم والمال، عملا بقول من قال:

وإذا لم يكن من الموت بد فعلى الحر أن يموت كريما

وبعد حرب شديدة سقط القائد الأحمر قتيلا بين الصفوف، وافترقت جيوشه، وقد تركوا بين يدى الأمير معسكرهم بما فيه من حريم وأثقال وأثاث وأموال، فجمع الأمير ما تركوه، وعين وفدا من الأشراف والعلماء وأعيان رجاله برياسة شيخ الجماعة أبى عبد الله محمد سقاط بن الشيخ المشرفى، وكان ملحوظا عند المترجم لكثرة تردده سفيرا لحضرته فيما مضى، وقدموا ما تركته محلة الأحمر

من الأخبية والأثقال والحريم والمتاع وتبرءوا واعتذروا عن الأمير واستعطفوا المترجم، وأدوا السفارة كما ينبغى، فقوبلوا بكل تجلة وإكرام، وتحقق السلطان براءة ساحة الأمير من أقوال المرجفين، وأحسن إلى بقية الحشم وبنى عامر وجمعهم وحملهم لمراكش، وأنزلهم بأخصب بلاد بالويدان من قبيلة الرحامنة من عرب حشم البلاليين إخوانهم، وانقلب الوفد إلى الأمير مغمورا بجود المترجم وكرمه.

ثم بعد هذا قضت الظروف على صاحب الترجمة بإبعاد الأمير عن حدود بلاده، ولم يكن له بد من ذلك بعد أن كانت بينهما محبة صادقة، ووصلة كاملة وإخاء، كم أمده المترجم بآلات الحرب، وأعانه بالأموال والملابس والصافنات الجياد حسبما بتحفة الزائر والحلل البهية وغيرهما.

ولكن لما كان للأحوال مقتضيات وللضرورة أحكام لم يسعه إلا تنفيذ ما وقع عليه الاتفاق إثر قضية أسلى، وارتكاب أخف الضررين، فجهز المترجم جيشا كثيفا بقيادة ولديه: المولى محمد، والمولى أحمد لإزعاج الأمير للخروج من إيالته أو الجنوح للصلح، وأمر جميع قبائل الناحية بمعاضدة الجيش ضد الأمير عبد القادر إنْ أبَى مما ذكر، ونزلت الجيوش السلطانية بتازا وأقامت بها أياما، وكانت تزيد على عشرة آلاف مقاتل.

ولما علم الأمير عبد القادر بذلك بعث خليفته البوحميدى للحضرة السلطانية يطلب الصفح والعفو عما مضى، فلحق بالمترجم لفاس فأكرم وفادته، واقتبله بجنان أبى الجنود الذى صار اليوم جنانا عموميا، ولما مثل بين يديه وبلغه ما أتى لأجله أجابه المترجم بقوله: إن أحب الحديث إلى الله أصدقه، وإنى لا أقبل منكم إلا أحد أمرين: الدخول لداخل الإيالة والنزول لدينا نزول عز وإكرام، أو الخروج من الإيالة وحدودها، ولا يمكن قبول غير هذا بحال، فطلب البوحميدى الإمهال

إلى أن يخابر مـرسله، فأمهله صاحب التـرجمة وأمنه وأبقاه فـى ضيافته، فـبعث لمرسله الأمير بجواب المترجم له فأعرض عنه ولم يجبه.

ثم بعد ذلك نهض الخليفتان بمن معـهما من الجيوش من تازا وساروا إلى أن بلغوا سلوان، ثـم وقعت مناوشة بين جـيوش الأميـر والجند السلطانى، ثم ارتحل الأمير وسـار إلى أن عبر الوادى فـاقتفت أثره الجنود وانضمت إليـها جميع قـبائل آنكاد، ووقف الجيش الفرنسـى بالحدود له بالمرصاد، ولم يتركوا للأمـير ملجأ ولا منجى مما قدره الله وقضاه.

وهذه نسـخة بطاقـة لأهل آنكاد وبنى يزناسن فى ذلك نقـلا عن مسودتـها المحفوظة بمستودع الأوراق بالقصر السلطانى بالرباط:

«خدامنا أهل آنجاد وبنى يزناسن كافة إلخ.

وبعد: فـقد وصلنا كـتابكم مـخبريـن بما صدر من أعداء الديـن من تعدى الحدود وما قابلتموهم به من الغلظة والقوة، وأبديتموه من الحمية والأنفة، وتوجيه جماعـة منكم مع كتاب عـاملكم ومخاطبتـه بالجد حتى رجع عن مـراده واعترف بخطئه وتعـديه، وأنصف للحق وصار مـا دار بينكم وبينه منا على بال، ذلك هو الظن بكم، وهو المعهود من أهل الدين المتـين، المتبعين لسبيل المهـتدين، فلا تهنوا ولا تحـزنوا وأنتم الأعلون، والله مـعكم، والحق يعلو ولا يعلى عليـه، والمؤمنون أقوياء بيقينهم، موقنون بنصر دينهم، مصـدقون بوعد ربهم، وكان حقا علينا نصر المؤمنين.

واعلموا أن نزول الحاج عبد القادر ودخوله بين أظهركم هو الذى جرأ أعداء الدين عليكم، وجـعل وجهتـهم إليكم، ولولا هو ما طرق حـماكم، ولا تعـمد أذاكم، لأنا عقدنا معه الصلح الذى فيه مصلحة الإسلام، وسددنا بذلك باب الفتنة

عن الخاص والعام، فإن ذلك الفتان جر البلاء لأهل الواسطة حتى جرأ عدو الدين عليها حتى جاس خلالها، وكسر شوكة أهلها وزادهم انحياشا للكفر، وتوغلا فى الشر، بإجلابه عليهم، ونهب ما أبقت لهم الفتنة من أموالهم، وحكم فيهم بحكم الطاغوت من استحلال الدماء والأموال، وانتشار الفساد إلى العيال، فإذا ظهرت له بارقة من الكفار لجأ إلى حوزكم، واحتمى بكم، وجعلكم حجابا بينه وبينهم ليجر لكم الفتنة والوبال، ويرميكم كما رمى من قبلكم بالمحنة والخبال.

وأنتم عن دسائسه ساهون، وعن مكره بكم لاهون، ولو عقلتم رشدكم، وحفظتم عهدكم، لكان أعدى الأعادى إليكم، ولعاجلتموه بالقتال والدفاع عن حوزتكم، وأخرجتموه وأتباعه عن بلادكم. ليطيب لكم العيش، ولا يطرق الرومى حِمَاكم، بعسكر ولا جيش، وحتى لو ظهر من الرومى نقض لأمددناكم بجيوشنا المنصورة، وعاجلناكم بنصرتنا المشهورة، مع أنكم تجدون فى العدو من الوفاء ما لا تجدون فى تلك الشرذمة الفاسدة، والفئة الكاسدة.

فلا تظنوا بهم حمية ولا دفاعا، ولا تعتقدوا فيهم نصرة ولا انتفاعا، وانظروا ما تكرر على أسماعكم من وقائع غدره، وما رمى به المنحاشين إليه من ظلمه وضره، تعلمون ما يريد بكم ولكم، وما هو جار من سخط الله إليكم، فقد كاد أن يزلزل يقينكم، ولو ساعدتموه لبدل دينكم، فإنه حملكم على مخالفة من أوجب الله عليكم طاعته وبيعته فى أعناقكم، وجرأكم على عدم امتثال أمره مع اعترافكم بالسمع والطاعة فى حال خلافكم.

هذا من فعل الشيطان إنه عدو مضل مبين، فتيقظوا لدسائسه واستعيذوا بالله من وساوسه، وأصرموا حباله ومن معه وأخرجوهم، وضيقوا عليهم بمنع الأسواق وأحرجوهم، لتعودوا عليكم بركة الامتثال، وتفوزوا برضا الكبير المتعال» هـ.

وبعد مناوشات خفيفة ختم الأمير أعماله بالتسليم للفرنسيين على شروط، ورجعت أتباعه لأوطانها، وحمل إلى فرنسا بمن معه من العيال والأتباع فى بابور وأنزل بـ (طولون) وذلك فى صفر عام ١٢٦٤ أربع وستين، وقيل فى متم عام ١٢٦٣ ثلاثة وستين ومائتين وألف، وبقى لديها فى عقال ستة أعوام.

ثم سرحه نابليون الثالث وعين له مرتبا سنويا يدفع إليه من خزينة الدولة، وأباح له الذهاب حيث شاء، فاختار أخيراً سكنى دمشق بأهله، وبها كانت منيته فى الساعة السابعة من ليلة يوم السبت التاسع عشر من رجب سنة ثلاثمائة وألف ١٣٠٠ والرابع والعشرين من إيار سنة ثلاث وثمانين وثمانمائة ٨٨٣ كما بتحفة الزائر، ودفن بجنب الشيخ محيى الدين بن عربى الحاتمى.

وكان هذا الأمير رحمه الله عالمًا عاملا كاملا، راسخ القدم فى الحقائق والرقائق، وكتابه المواقف أكبر دليل على تضلعه وسعة اطلاعه، ودقة مداركه.

أما الشجاعة والإقدام فهو ابن بجدتهما، وقد عرفت له فرنسا ذلك، وقدرته قدره، وما زالت الأعاظم تنزل الأعاظم منزلتها، وقد بسط صاحبا الجيش والاستقصا وغيرهما نبأ وقائع الأمير الحاج عبد القادر وصاحب الترجمة فى حالتى السلم والحرب، ووقعت الإشارة لبعض ذلك فى تحفة الزائر تركنا جلبها اختصارا.

وقد عثرت للأمير على رسالة بعثها وهو بفرنسا إلى صاحبه البوحميدى يصف فيها حالته فى الاعتقال ومقامه بتلك الديار، ويدعو فيها للسلطان المترجم بالتوفيق والإعانة ويعذره عما صدر منه فى حقه، ويستغفر الله مما كان ونصها:

«من عبد القادر بن محيى الدين، كان الله له ولإخوته آمين، إلى أخى سيدى محمد بن أحمد البوحميدى السلام عليكم ورحمة الله وبركاته.

وبعد: فإنا نسأل عن أحوالك ونرجو أن تكون فى نعمة مثلنا، فإننا فى نعم لا نحصوها، وخيرات لا نستقصوها، وحصل لنا من صفاء الوقت والبسط

وانشراح الصدر مـا لا نقدر قدره، ولا نكيف أمره، نسـأل الله أن تكون كذلك، وحمد الله واجب علينا لا سيما حـين جرت علينا المقادير باللطف والرأفة، وسيق كل منا لما قدر له وعليه محفوفا بالعناية، فإنا لو حاولنا غير ما نحن فيه واستظهرنا بالجن والإنس والملائكة ما كان غير ما هـو كائن، فلنطب نفسا ونعلم يقينا أننا فى عافية، فإنهـا غير محصورة فيما صورته صـورتها، والحق تعالى إنما أذن لعباده فى الأسباب وجعل لهم الكسب وصورة الاختيار قبل ظهور مراده.

أمـا بعد إبداء قـضائه وقـدره، فليس لهم إلا تلقـف مواقع القـدر شريعـة وحقيقة، وإرادتهم غير إرادة الله قريبة من الكفر، أو هى الكفر، ومراد الحق تعالى أن يتعرف لنا فى كل شىء حتى لا نجهله فى شىء.

اللهم أشعرنا لطفك حيثما أقمتنا حتى نكون بك ولك.

وإنه تعالى أوجب مـا أراده فينا مثل ما أوجـبه فيمـا أراده منا، فكما يجب علينا قبول هذا يجب قبول ذاك.

وأن عيالك وأولادك فى خير، ويـصلك كتابهم مع هذا الكتاب، وأننا وقت التاريخ اطلب وزير الحرب يجمعهم معنا وأنه لا يخيب ظننا ولا يرد كلمتنا إن شاء الله، فكن على هناء منهم فى القراءة وغيرها مثل أنفسنا، وإذا تسرحنا إلى الشرق إن شاء الله نطلب تسريحهم أو ذهابهم معنا إلى الشرق وأن تسريحنا قريب إن شاء الله، فإن الجنرال ذو لا منسـيار صار من عظمـاء الدولة وهو حبيـبنا حارص على تعجيل تسريحنا.

وما أقـعدنا هذه الأيام إلا مـا كتبـه الله لنا من الماء والطعام، فـإننا فى أيام الدولة السابقة حـين وصلنا إلى طولون، واسترحنا من تعب البحـر، وعزموا على سفرنا، وأخذوا فى أهبة السفر وقع ما وقع من التبديل، ولما جلس فى دار الإمارة

من جاء بعدهم كـاتبونى وقالوا لى: إنك عندنا فى ضيافـة الإكرام، وقد وقع هذا التبـديل فاقبل عـذرنا فى تأخيـر سفرك حـتى يستقـيم أمر الدولة ونسـرحك لبر الإسلام، وقد استـقامت أمورهم وصلحت أحوالهم، فتسـريحنا قريب بحول الله وقوته، وجميع ما قصدناه أو ظنناه فى الفـرنصيص من الخير والإحسان والاحترام فعلوه معنا، وزادوا فوق ما ظنناه، فنحن اليوم ملوك على الحقيقة، فقد أنزلونا فى منزل سلطانهم فى قصـر يحار فيه الطرف، ويقصـر دونه الوصف، وفرش وطية، ومآكل شـهية، ومـلابس بهية، مع التـعظيم التام، من الكبيـر والصغيـر والخاص والعام، ورفـقتنا مـا بين تال وذاكر ومدرس ومـتعلم صار الشـهر عندهم كـاليوم وتيقنوا بحـسن اختيـار الله لهم، وقد بلغنا أن لك وجـها عند السلطان وفـقه الله للخـير وأعـانه عليه وأصلحـه وعلى يديه، وهذا دعـاؤنا له اليوم والأمس وغـدا ونعذره فى حقنا، ونستـغفر الله فى حقه، فإنى ما أُبرئ نفـسى وستبلى السرائر، وتجزى كل نفس بما تسعى.

فإن كان مـا بلغنا حق فاسع فى تسريح ابننا الصادق، فإن والده قـد احترق صدره، وعيل صـبره، وسرى لنا ذلك جمـيعا، وما كـان يخطر ببالنا أن السلطان يبقيـه لهذا الوقت، والأمر لله، وعليك السلام من الوالدة ومن محـمد وأمه ومن السيد الحـاج مصطفى بن التهامى، ومـن السيد قدور بن محـيى الدين، ومن قاره محمد، ومحمـد بن البشير، وبعض من جاء معنا إلى فرنسا مفترقـا معنا كمحمد ابن الخير وعن قريب يقع لهم التخيير بين المجىء عندنا وبين التسريح أينما أرادوا.

وقد خبرنا أنك شممت كافورة ومسكة فبالرفاء والبنين والكيس الكيس، ولا تكثرت بالحادثات، وسلم تسلم وتسترح وهو جنة الدنيا، وإنى أعلم أن أهم شىء عندك قراءة الأولاد فكن مستريح القلب منهم بعـد جمعهم معنا إن شاء الله، ولا

تنسانا عند ضريح الدرياق المجرب، مولانا إدريس، وعند غيره من أهل الله أحياء وأمواتا، وفى عاشر ذى القعدة الحرام عام ١٢٦٤» من كناش موثوق بما فيه.

هذا وإن مولانا الجد السلطان ابن هشام كان للأمير عبد القادر عضدا معاضدا. وساعدا مساعدا. ومعينا ماديا وأدبيا، أعان بالعين والسلاح وجياد الخيل وفاخر الملابس، سرا وعلنا ضد محاربيه.

قال فى الابتسام عن دولة ابن هشام:

إن الأمير ابن محيى الدين كان يخاطب السلطان ابن هشام بالوالد ورسائله لا تنقطع عنه، وخطب به وبعث له بالبيعة، وكان يقول إنما أنا نائب عن مولانا عبد الرحمن بن هشام، وإن السلطان ابن هشام كان يخاطبه بالولد البار وأورد كتاب أصدره المولى ابن هشام للأمير المذكور ونصه بعد الحمدلة والصلاة:

«محل الولد البار الأحظى، المجاهد الأرضى، السيد عبد القادر بن محيى الدين، أمدك الله بالعون واليقين، ونظمنا جميعا فى سلك عباد الله المتقين، وسلام الله الأتم، ورضوانه الشامل الأعم، يتوالى لديك فى المواقف، ويخصك بتواتر الأمداد الربانية والعوارف، ورحمة الله تعالى وبركاته تترى وتتوالى.

هذا وقد وصلنا كتابك الذى فاح نشرا، وأهدى بشارة وبشرى، مخبرا بما رزق الله المجاهدين من شحذ العزائم، وما توالى على الكفر وشيعته من النكبات والهزائم، فالحمد لله حمدا يليق بجلاله، ويؤذن بزيادة النصر واتصاله، فقد سعدتم والله وفزتم، وحزتم من الأجر الوافر ما حزتم، لقيامكم بفرض الجهاد المتعين، وسبقيتكم لهذا الفضل البين، فاحمدوا الله أن جعلكم ردءا للإسلام وأهله، وخصكم بالجهاد فى هذا الزمان، وألبسكم رداء فضله، واشكروه على ما هيأه لكم من السعادة، وكتب لكم من الحسنى والزيادة، فإن الجهاد مما شرف الله

به فى صدر الإسلام الصحابة، وتلاهم أهل الخير والإصابة، وجعلكم الله زهرة وعصابه، ألبسكم لبوس التقدم وأعطاكم نصابه، فنلتم شرفا ضخما وأجرا عميما، يا ليتنى كنت معكم فأفوز فوزا عظيما.

فإن الجهاد كما علمتم فضله، نغبط فيه أهله، لأنه كميا السعادة، ومفتاح الرحمة فى الغيب والشهادة، وحسبك ما أعد الله للمجاهدين فى الدنيا والآخرة، وما خصهم به من المراتب العلية والمنازل الفاخرة، قال تعالى: ﴿إِنَّ اللَّهَ اشْتَرَىٰ مِنَ الْمُؤْمِنِينَ أَنفُسَهُمْ وَأَمْوَالَهُم بِأَنَّ لَهُمُ الْجَنَّةَ ... ﴿١١١﴾﴾ [التوبة: ١١١] الآية. قال بعض المفسرين فى إيقاع اشترائه تعالى على أنفس المؤمنين وأموالهم غاية التشريف لهم، لأنهم قالوا: إن نفاسة السلعة تعرف بثلاثة أشياء: بعظم المشترى لأن العظيم القدر فى العادة لا يباشر إلا شراء الأشياء العظيمة، وبجلالة الواسطة يجل قدر المتوسط فيه ويعظم الثمن، فإن من أعطى الجنة فى الثمن أعطى فوق الأمنية، فبان بهذا غاية شرف المجاهدين عند الله تعالى، ومن شرفهم الحياة الأبدية، والكرامة السرمدية، قال تعالى: ﴿وَلَا تَحْسَبَنَّ الَّذِينَ قُتِلُوا فِي سَبِيلِ اللَّهِ أَمْوَاتًا بَلْ أَحْيَاءٌ عِندَ رَبِّهِمْ يُرْزَقُونَ ﴿١٦٩﴾﴾ [آل عمران: ١٦٩] وفى الصحيح: أرواح الشهداء فى حواصل طير خضر تسرح فى أشجار الجنة. وقال عليه السلام، وقد سئل عن أفضل الأعمال، فقال: الجهاد فى سبيل الله. وقال: من مات ولم يغز ولم ينو الغزو مات ميتة جاهلية. وقال: لا هجرة بعد الفتح ولكن جهاد ونية وقال: ما أحد يخرج من الدنيا له عند الله خير فيتمنى الرجوع إليها إلا الشهيد لما يرى من فضل الشهادة ولوددت أنى أُقتل فى سبيل الله ثم أحيى ثم أُقتل ثم أحيى ثم أقتل. وقال: والله لن تلج النار عين حرست فى سبيل الله وعين بكت من خشية الله وعين غضت عن محارم الله. وقال: والله لا يجتمع غبار فى سبيل الله ودخان جهنم فى جوف مسلم أبدا. وقال عليه السلام: يأتى الشهيد يوم القيامة وجرحه يثعب دما اللون لون الدم والريح ريح المسك. وقال عليه السلام: رباط يوم خير

من الدنيا وما فيها. فهنيئا لكم يا معشر المجاهدين وبشرى بما لكم عند الله من الخير العظيم، والأجر الجسيم، فإن أنفاسكم وخطواتكم حسنات. وسائر أفعالكم عند الله درجات. قال الله سبحانه: ﴿... ذَلِكَ بِأَنَّهُمْ لا يُصِيبُهُمْ ظَمَأٌ وَلا نَصَبٌ وَلا مَخْمَصَةٌ فِي سَبِيلِ اللَّهِ وَلا يَطَئُونَ مَوْطِئًا يَغِيظُ الْكُفَّارَ وَلا يَنَالُونَ مِنْ عَدُوٍّ نَّيْلاً إِلاَّ كُتِبَ لَهُم بِهِ عَمَلٌ صَالِحٌ ... ﴿١٢٠﴾﴾ [التوبة: ١٢٠] الآيات. فأيقنوا بنصر الله. وصمموا عزائمكم على إنجاز وعد الله. ولا يهولنكم ما يزخرف به العدو على ألسن شياطينه من كثرة الحشود والجموع. وما يظهره من قوة ويهدد من خنوع. فإنما ذلك ترهات باطلة وتمويهات كاذبة ﴿... لِيَحْزُنَ الَّذِينَ آمَنُوا وَلَيْسَ بِضَارِّهِمْ شَيْئًا إِلاَّ بِإِذْنِ اللَّهِ ... ﴿١٠﴾﴾ [المجادلة: ١٠] مع أنه بلغنا على ألسن الثقات أنه يكترى العسكر من صبانية وغيرهم ليهول بكثرة العدد والعدد، وذلك كله كسراب لا طائل تحته، وكيف يرد المزية أو يقف للموت من هذه صفته، مع أن المسلمين المجاهدين ثبتهم الله أعدادهم موفورة، وعزائمهم على قتال العدو مظفورة، وقلوبهم بما عند الله مسرورة، وهم يقاتلون على دينهم وبلادهم ﴿الَّذِينَ آمَنُوا يُقَاتِلُونَ فِي سَبِيلِ اللَّهِ وَالَّذِينَ كَفَرُوا يُقَاتِلُونَ فِي سَبِيلِ الطَّاغُوتِ فَقَاتِلُوا أَوْلِيَاءَ الشَّيْطَانِ إِنَّ كَيْدَ الشَّيْطَانِ كَانَ ضَعِيفًا ﴿٧٦﴾﴾ [النساء: ٧٦] فتأملوا قوله سبحانه: ﴿... كَم مِّن فِئَةٍ قَلِيلَةٍ غَلَبَتْ فِئَةً كَثِيرَةً بِإِذْنِ اللَّهِ وَاللَّهُ مَعَ الصَّابِرِينَ ﴿٢٤٩﴾﴾ [البقرة: ٢٤٩] وقوله تعالى: ﴿الَّذِينَ قَالَ لَهُمُ النَّاسُ إِنَّ النَّاسَ قَدْ جَمَعُوا لَكُمْ فَاخْشَوْهُمْ فَزَادَهُمْ إِيمَانًا ... ﴿١٧٣﴾﴾ إلى قوله: ﴿فَانقَلَبُوا بِنِعْمَةٍ مِّنَ اللَّهِ وَفَضْلٍ لَّمْ يَمْسَسْهُمْ سُوءٌ ... ﴿١٧٤﴾﴾ إلى (مُّؤْمِنِينَ) [آل عمران: ١٧٣ - ١٧٥]. وقد وهن الله كيد الكافرين فقال سبحانه: ﴿ذَلِكُمْ وَأَنَّ اللَّهَ مُوهِنُ كَيْدِ الْكَافِرِينَ ﴿١٨﴾﴾ [الأنفال: ١٨] وقال سبحانه: ﴿يَا أَيُّهَا النَّبِيُّ حَرِّضِ الْمُؤْمِنِينَ عَلَى الْقِتَالِ ... ﴿٦٥﴾﴾ يا [الأنفال: ٦٥] الآية. فكان فى صدر الإسلام لما بدا الواحد لا يفر من عشرة والعشرون لا تفر من مائتين والمائة لا تفر من الألف، فلما كثر المسلمون خفف

الله سبحانه فقال: ﴿الآنَ خَفَّفَ اللَّهُ عَنكُمْ وَعَلِمَ أَنَّ فِيكُمْ ضَعْفًا فَإِن يَكُن مِّنكُم مِّائَةٌ صَابِرَةٌ يَغْلِبُوا مِائَتَيْنِ ... ﴿٦٦﴾﴾ [الأنفال: ٦٦] الآية. ويحرم على المسلم الفرار من كافرين والله مع الصابرين بالعون والتأييد ولعل هذه الخرجة آخر خرجاته لهذا البر فلا نشك أن الله يجعل تدميره فى تدبيره فقد عول قبحه الله وأخزاه على الخروج من ثلاث طرق، من وهران ومن مستغانم ومن قسنطينة فى يوم واحد وساعة واحدة على ما بلغنا وذلك بحول الله سبب خذلانه وتمزيقه، وتوهين كيده وتفريقه، فإن عادة الله فى هذا العدو الأصفر مهما طغى وتمرد وتعجب فى نفسه يوبقه الله سبحانه ببغيه. ويورده موارد شقائه وغيه. كما وقع له فى مصر وغيرها وأذكرك غزوة وادى المخازن على عهد السعديين فإن أعداء الله خرجوا فى مائة ألف فارس وخمسة وعشرين ألفا وكان إذ ذاك مولاى عبد المالك لمرض كان به حين حمى الوطيس وكان أخوه مولاى أحمد مدبر أمره فهزم الله الكافرين وقتلوا وسبوا وغرقوا ولم يفلت إلا النزر اليسير ومات محمد المسلوخ الذى أتى بهم وطاغيتهم بستيان وغنم المسلمون وكراعهم وفل حد البرطقيز من يومئذ حتى الآن ونسأل الله أن يجعل هذه الغزوة نظيرتها على هذا العدو الكافر، فالصبر ثم الصبر فإن الشجاعة، صبر ساعة، وفى الحديث: الصبر عند الصدمة الأولى، وليس للكفار كبتهم الله إلا الحملة الأولى ثم يفشل ريحهم وتضعف عزائمهم، والصبر والثبات، يكسران الوثبات، ولم يكن الصحابة والتابعون رضوان الله عليهم يقاتلون بكثرة عدد ولا عدد وإنما كانوا يقاتلون باليقين لإعلاء كلمة الله ورجاء لما عند الله حتى انتشر الدين فى المشارق والمغارب فاصبروا وصابروا ورابطوا وأبشروا وبشروا، وأيقنوا أن الله متم نوره وناصر دينه إنجازا لوعده الصادق، وقضائه السابق، قال سبحانه: ﴿... وَاللَّهُ مُتِمُّ نُورِهِ وَلَوْ كَرِهَ الْكَافِرُونَ ﴿٨﴾﴾[الصف: ٨] وقال ﷺ: «لا تزال طائفة من أمتى ظاهرين على الحق لا يضرهم من خالفهم

حتى تقوم الساعة وهم بالغرب» وفى رواية بالمغرب نسأل الله سبحانه أن يجعلنا وإياكم منهم، فقد كان الدين عند ابتدائه غريبا فأظهره الله على الدين كله وأقسم سبحانه بنصر من ينصره فقال: ﴿... وَلَيَنصُرَنَّ اللَّهُ مَن يَنصُرُهُ ... ﴿٤٠﴾﴾ [الحج: ٤٠] فهو تعالى المتكفل بإعزازه وإعلائه، والممد بالظهور والنصر لأوليائه، فعلينا امتثال أمره، وعليه سبحانه إمدادنا بنصره، فلا تهنوا ولا تحزنوا وأنتم الأعلون، والسلام.

قال صاحب الابتسام: انتهت هذه الرسالة من خط ابن إدريس وعلى هذا المساق الرسائل التى كان يبعث له منذ ظهر إلى أن غبر وانقطع منه الأثر هـ لفظه.

ومن تأمل بإنصاف تصريحات المرحوم المنعم الأمير أبى عبد الله محمد نجل الأمير عبد القادر المذكور فى مؤلفه تحفة الزائر صحيفة ٢٠٦. وصحيفة ٢٠٧. وصحيفة ٣١٧: علم علما يقينا صِدْقَ ما ذكرناه، ولم يبق له أدنى ريب فى حسن نوايا الجد ابن هشام وإخلاصه للأمير عبد القادر وموازرته له وطهارة سريرته نحوه، وإبدائه النصائح لسموه وسعيه فى إزالة ما ينشأ من خلاف أو سوء فهم بينه وبين غيره من المجاهدين المدافعين، ولكن لما رأى استيلاء الأجنبى على بلدان المغرب الأوسط واحدة تلو الأخرى حتى اضطر الأمير عبد القادر إلى الفرار من بلده والحلول بأطراف إيالة المغرب الأقصى ومد الأجنبى بسب ذلك يد العداء والانتقام فى بعض الثغور المغربية وأطراف الإيالة السلطانية، وألجأ ذلك الجد ابن هشام إلى مناشبة الحرب مع الجند الفرنسى، وكان له الظهور على الجند المغربى لعدم تكافؤ القوتين، وعدم اتحاد القلوب، وغير ذلك من الأسباب التى لا تكاد تعزب عن المطالع اللبيب.

وهجمت بوارج فرنسا على ثغرى طنجة والصويرة، وقذفت أفواه مدافعها الكور عليهما على حين غفلة، واحتلت وجدة وضيقت على سلطنة المغرب برا وبحرا، وصمم الجيش الفرنسى على اقتفاء أثر الأمير عبد القادر حيث ما حل

وارتحل، والأمير عبد القادر إذ ذاك حال بتخوم الإيالة السلطانية على مقربة من فاس، وفرنسا تعلن استرعاءها على أمير البلاد مشددة فى مطاردة الأمير أو الإيذان بالحرب.

وتحقق السلطان العجز، وأن لات حين مناص، وليس بعد العيان بيان طلب أولا من الأمير الجنوح إلى الصلح حسبما فى تحفة الزائر، وأبدى له نصائح وإرشادات وتكفل له بكل ما يضمن راحته وراحة أتباعه، فأبى الأمير ذلك كل الإباية، كما فى تحفة الزائر.

ثم طلب منه بعد ذلك مبارحة إيالته التى أصبحت فى خطر عظيم، تهددها القوة الأجنبية برا وبحرا وفى هذه الظروف الحرجة صدر من المهاجرين من بنى عامر - الذين كانوا ارتحلوا لبلاد السلطنة المغربية مغاضبين فآواهم السلطان وأكرم وفادتهم ونزلهم وأقطعهم أرضا للحراثة ذات أهمية كبرى وبسائط خصبة - ما صدر من مقابلتهم الإحسان بالإساءة، ووقع الهرج والمرج بسبب ذلك داخل الإيالة وفى أطرافها والقلوب مندملة، وفتنة الودايا ومن شاكلهم حديثة عهد، واتسع للمرجفين ومن فى قلبه مرض المجال.

فلم يبق والحالة ما ذكر لأمير البلاد بد من القيام على ساق فى إعمال اللازم فى إطفاء ما تأجج من نيران الفتن، ودفع الضرر المحقق لحوقه لقطره المغربى، ورعيته المسئول عنها قبل أن يحيق بهما ما حاق بجيرانها أهل تلمسان وغيرهم، وقد تحقق من نفسه ومن إيالته عدم القوة فى ذلك الوقت على التسرع للحرب، وأن الإقدام على ذلك والحالة ما ذكر غير جائز سياسة وعقلا وشرعا.

قال ابن يونس فى ديوانه الذى قيل فيه إنه مصحف المذهب.. التسرع فى غير قوة يورث النكث، أخّر الحرب ما استطعت، فإن النفقة فيها من النفوس هـ.

وقد اضطر سلطان المغرب لما ذكر، وشرح للمهادنة وعقد الصلح مع فرنسا وقبول شروطها فيه، إذ يتعين على المكلف بالنظر فى مصالح المسلمين الاهتمام بدرء المفاسد أكثر من الاهتمام بجلب المصالح وسد أبواب الخرق الذى يتسع على الراقع، ولا خلاف فى جواز الصلح مع العدو وإن كان طالبا إذا دعت الضرورة لذلك إبقاء على المسلمين وبلادهم، وأن الشاهد يرى ما لا يرى الغائب.

وقد نقل الشيخ بنانى فى الفتح الربانى لدى قول خليل المبين لما به الفتوى: وللإمام المهادنة لمصلحة ما نصه ابن عرفة المازرى، لا يهادن الإمام العدو بإعطائه مالا لأنه عكس مصلحة شرع أخذ الجزية منهم إلا لضرورة التخلص منه خوف استيلائه على المسلمين، وقد شاور عليه السلام لما أحاط القبائل بالمدينة سعد بن معاذ وسعد بن عبادة فى أن يبذل للمشركين ثلث الثمار، فلو لم يكن ذلك جائزا عند الضرورة ما شاور فيه هـ إلخ. ومقتضى الاستثناء فى قول ابن عرفة أن لا محذور فى المهادنة مع الضرورة، قاله سيدى عيسى السجستانى فى أجوبته هـ.

ومن قواعد مذهبنا المالكى الضرورات تبيح المحظورات، وما شرحناه هو حقيقة الواقع، والحق أبلج، وقد ذهب المغرضون فى نشر هذه الأحدوثة التى هى من أعظم المواقف فى تاريخ المغربين كل مذهب، وعند الحق الذى يعلم خائنة الأعين وما تخفى الصدور، تجتمع الخصوم وتنكشف الحقائق ويقتص من الظالم والمظلوم.

هذا وفى عام ١٢٦٠ كتب له بما نصه من أصله:

«المقام الذى أعلى الله قدره. وشرف فى العالمين ذكره، مولانا الإمام. خلاصة آل الرسول عليه الصلاة والسلام، جلى المناقب، وجميل العواقب، أمير المؤمنين. المجاهد فى سبيل رب العالمين، محل اليمن والأمان، ومعدن الخير

والإحسان. سيدنا ومولانا عبد الرحمن، لا زالت مواهب الله على قلبه هائمة الانسجام، وعوارف معارفه دائمة الازدحام، وسلام على تلك الحضرة العالية بالله ورحمة الله وبركاته وتحياته دائمة متوالية.

هذا وقد وصل كتاب مولانا الشريف. العلى القدر المنيف، فاستفدنا منه سلامة سيدنا التى تحمد وتشكر، وتذكر ولا تنكر، أدام الله وجودكم للمسلمين، وأبقاكم رحمة للعالمين، وما ذكر سيدنا من قدومنا وانتداب المسلمين للجهاد فما قصرنا فى ذلك بوصولنا تلاقينا مع هؤلاء القبائل، وقرأنا عليهم أمر سيدنا وأجابوا بالسمع والطاعة، وشرعوا يتهيئون للحركة، وبعثنا أمر سيدنا لزيان، وكنا فى انتظارهم فنحن على ذاك، إذ سمعنا بخروج سيدنا من الرباط، فلم أدر ما السبب فى ذلك؟ والتبس علينا الأمر، وبلغنا خبر جيش وجدة، وكذلك خبر الصويرة وما حل بأهلها، فتأسفنا على ذلك الغاية، والحمد لله على سلامة ولد سيدنا سيدى محمد ففى سلامته سلامة المسلمين، والعاقبة للمتقين.

ولما وصل كتاب سيدنا زال اللبس علينا وهانحن بصدد القدوم مع المجاهدين، وانتداب من طابت نفسه من المسلمين للمحل الذى أمر به سيدنا بإثره عاجلا إن شاء الله، مستعينا بالله وعلى محبتكم وودكم، سائلا دعاكم وملتمسا رضاكم حالا ومآلا، والسلام على سيدنا ورحمة الله، وفى ٩ رمضان المعظم عام ١٢٦٠.

محبكم ابن داوود بن العربى لطف الله به».

ومما كتب به للبعض من إيالته فى الموضوع أصله بملف أوراق الحدود المغربية الموجود بمستودع الأوراق بالحضرة السلطانية، من الرباط، نصه بعد الحمدلة والصلاة والطابع:

«خدامنا الطرافى الباقين مع جماعة المسلمين، وفقكم الله وسلام عليكم ورحمة الله تعالى وبركاته.

وبعد: فقد بلغنا انحراف إخوانكم عن الإسلام ودخولهم فى حزب الكفر وشيعته، واختيارهم للكفر عن الإيمان، نعوذ بالله من الضلال بعد الهدى، وركوب ما يجلب سخط الله اليوم وغدا.

وقد كتبنا لكم هذا الكتاب غيرة على جانبكم وموعظة لكم ولإخوانكم، فإذا قرأتموه تقدموا لإخوانكم بالتذكرة والموعظة، وحذروهم سطوة الله وغضبه النازل على من والى الكفر وشيعته، وبالغوا فى تذكيرهم ووعظهم لعل الله أن ينفعهم بذلك فيستيقظوا من غفلتهم ويرجعوا من ضلالتهم، ففى الحديث: لأن يهدى الله بك رجلا خير لك مما طلعت عليه الشمس، وإياكم أن يستفزكم العدو الكافر بخداعه، فإنما ذلك كالسراب سيضمحل عن قريب، فعضُّوا على دينكم بالنواجذ، وأخلصوا النية فى جهاد عدوكم بحسن يقين بنصر الله وإعلاء دينه على الدين كله بوعده الصادق، وقوموا على ساق الجد فى مقاطعة الكافر، ومصارمة أهل شيعته، قال الله تعالى: ﴿يَا أَيُّهَا الَّذِينَ آمَنُوا لا تَتَّخِذُوا الْيَهُودَ وَالنَّصَارَىٰ أَوْلِيَاءَ بَعْضُهُمْ أَوْلِيَاءُ بَعْضٍ وَمَن يَتَوَلَّهُم مِّنكُمْ فَإِنَّهُ مِنْهُمْ ... ﴿٥١﴾﴾ [المائدة: ٥١] وقال عز وجل: ﴿وَمَن يَتَوَلَّ اللَّهَ وَرَسُولَهُ وَالَّذِينَ آمَنُوا فَإِنَّ حِزْبَ اللَّهِ هُمُ الْغَالِبُونَ ﴿٥٦﴾﴾ [المائدة: ٥٦].

ونأمركم أن تكونوا يداً واحدة، ونفسا متحدة مع البركة السيد الشيخ بن الطيب البكرى، فإن المؤمن للمؤمن كالبنيان المرصوص، يشد بعضه بعضا، وقد أمرناه أن يصلح بينكم وبين إخوانكم قبائل الصحراء، حتى تكونوا معهم يداً واحدة على أعدائكم كما كنتم من قبل، لتربحوا وتنجحوا، ولا تقصروا فى إرشاد إخوانكم حتى يرجعوا إليكم ويعمروا البلاد معكم، فإن الفرنصيص لا يأنفون من هذا ولا يكرهونه ولا يتعدون الحدود، ولا يطمعون فيمن هو من إيالتنا وإيالة أسلافنا قدسهم الله، وذلك لما جددنا معهم من الهدنة وعقدنا من المصالحة والسلام وفى ٣ رمضان المعظم عام ١٢٦١».

وفى عام ١٢٦١ كتب لمجاط بما نصه بعد الحمدلة والصلاة والطابع الكبير:

«خدامنا قبيلة مجاط كافة وفقكم الله، وسلام عليكم ورحمة الله تعالى وبركاته.

وبعد: فقد كان أخبرنا خديمنا ابن حد الشعيوى، بأن الخارجين عليه من إيالته رغبوا فى الرجوع إليه، والبعض من إيالة وصيفنا الجيلانى بن بوعز ذبحوا عليه راغبين فى الدخول فى ولايته، فوجهنا كتابنا صحبة وصيفنا المعطى الزعرى لاختبار صحة ذلك من عدمه، لأنا نريد لكم الصلاح والسكينة وما يعود عليكم بانتظام الأمر وحسن الخدمة وصلاح الأحوال، ولو علمتم ما نحب لكم من الخير ونؤمله لكم من الصلاح لبذلتم أنفسكم وأولادكم فى الطاعة والخدمة، وعليه فها نحن أقررنا وصيفنا الباشا المذكور على من كان فى ولايته، ومن رغب فى الانحياش لإيالته منكم، وأبقينا خديمنا القائد محمد بن حد الشعيوى على من بقى معه حسبما بالرسم المشهود عليكم، ونأمر الكل بالسمع والطاعة وحسن الخدمة والاستقامة، ومن حاد منكم عن الخدمة ورام نقض ما شهد به عليه فلا يَلُمْ إلا نفسه، ولا يضر إلا رأسه، وفقكم الله والسلام وفى ٢٨ محرم الحرام فاتح عام ١٢٦١».

وكتب للفقيه القاضى سيدى محمد بن عبد الهادى فى شأن شراء الأصول بتافيلالت بالطابع الصغير بداخله «عبد الرحمن بن هشام الله وليه» بما نصه:

«ابن عمنا الفقيه سيدى محمد بن عبد الهادى أعانك الله، وسلام عليك ورحمة الله.

وبعد: فقد بلغت موجبات بيع المواضع التى أراد مولاى اليمنى بلغثى وحفيده بيعها وتقويمها بسوم الوقت صحبتهما، ولم نشتر شيئا من ذلك، إذ لا

يشترى الأصل من لم يكن عنده من يقـوم بصيانته وحفظه وخدمتـه، فقد بلغنا ما يقع فى أصلنا هناك من تفريط الخدام والوصفان فيـه وعدم خدمته وتعريضه للتلف وضيـاع غلته، وليس مـن الرشد أن نعمـد إلى شراء أصل آخـر ونعرضـه للتلف أيضا، فإنما يشـترى الأصل ويغتبط بزيادته من عنده من يقوم على حفـظه وخدمته من ولد أو ابن عم أو خديم أو وصيف حازم، والله يعينك والسلام فى ٣ رمضان عام ١٢٦١».

وفيها اختـرع العسكر على الهيئة المنظمة وضمه إلى جـيوشه وكلف بتنظيمه على نسق النظام التركى عـامليه اشعاش وازطوط، ولكن لم يتم بـذلك أمر لأنفة الناس مما لم يألـفوه، ومـا انتظـم فى ذلك السلك غـيـر من لا يؤبه من أخـلاط الرعاع، فـارتكبوا ما هـو من شأنهم من كل شنيع، فاغـتاظ المتـرجم بذلك وأمر بتركه وإبطال العمل به.

وفيها وجـه عامله على ثغر تطاوين سفيـراً لفرنسا، وفى معيتـه جماعة من أعيان الثـغر المذكور، ووجه مـعه وحوشا وخيـلا وطرفا واحتفلوا لمقـدمه بباريس احتفالا عظيما، وبالغوا فى إكرامه، وقاموا بضيافته أتم قيام، وأطلعوه على معامل السلاح والمقـومات الحربيـة، ثم بعد قضـاء المأمورية التى توجه من أجلهـا وأوبته للحضرة السلطانيـة ورد باشدور فرنسا لرد الزيارة والسلطان يومـئذ بمراكش، وكان نزول الباشدور المذكور بثـغر الجديدة فى مقدمه هذا سادس عشـرى قعدة عام اثنين وستين، ووصوله لعاصمة الجنوب فى الثانى عـشر من ذى الحجة، وورد فى معيته من أهل طنجة والجزائر خمـسة عشر رجلا، ومن الفرنسـيين تسع وعشرون، ومن اليهود عشرة، فأكرم وفادته وأنزله بالبـستان المعروف إلى اليوم بالمأمونية، ورتب له جراية وافية مياومة أربعة رءوس من الضأن، ونصف ثور، ومائتى خبزة، وخمسين

دجاجة، وثمانية أرطال من الشمع، وما يناسب ذلك من السمن والزيت والخضر والحليب والزبد.

وفى اليوم الثالث من أيام وصوله صدر إليه الإذن بلقى السلطان، وفيه كان اقتباله له أمام قبة الصويرة الشهيرة بعاصمة الجنوب، والمترجم ممتط ظهر جواده، والجيوش والوزراء وأعيان الدولة مصطفة عن اليمين والشمال، ثم تقدم السفير وقدم ما أتى به من الهدية ستة مدافع نحاسية من الطراز الجديد محمولة على كراريط مزخرفة، وما يحتاج إليه كل مدفع من الإقامة، وأربعة أفراس من إناث الخيل العتاق، ثم ناول الكتاب الذى أتى به للحضرة السلطانية فناوله السلطان لقائد مشوره ففتحه وناوله للترجمان فقرأه أمام صاحب الترجمة، ولما ختمه وأحاط المترجم علما بما حواه كان من جملة ما شافهه به أن قال له: سنكون معكم على ما كان عليه أسلافنا وأنتم جيراننا لكم علينا حفظ الجوار، وقد كنا قبل نسمع عنكم ما لا يليق، أما اليوم فقد تحققنا صدق محبتكم فى جانبنا.

وإننا مستعدون لقضاء شئونكم، ثم دخل جنانه، ورجع السفير لمحل نزوله، هذا ملخص ما أفاده بعض من شاهد ما ذكر من حذاق الكتاب فى مقيداته، وكان إبحار هذا السفير من ثغر السويرة، كذا قال بعض كتاب الدولة العبد الرحمانية فى بعض مقيداته.

وفى عام ١٢٦٢ كتب لأبناء عمه بما نصه بعد الحمدلة والصلاة والطابع:

«أبناء عمنا الأشراف، أهل قصبة سيدى ملوك، وفقكم الله وسلام عليكم ورحمة الله تعالى وبركاته.

وبعد: فقد وصلنا كتابكم، وعرفنا مضمنه وما ذكرتم من حطنا من قدركم، وأنا لم نجركم مجرى أسلافنا الكرام قدسهم الله من الاعتناء بكم، والدفاع عن

حوزتكم، فمعاذ الله أن يصدر ذلك منا، وحاشا الله أن نسلمكم أو نهملكم مع أنكم من خيار أبناء عمنا وأرضاهم وأحظاهم لدينا، وما طلبتم من أمرنا الشريف بتقويم بلادكم لتبيعوها لجانبنا العالى بالله، وتنتقلوا منها لسكنى مراكشة حيث تخيرتموها لشبهها بالصحراء، فاعلموا أن بلادكم لا تصلح إلا لكم، وعن قريب ينجلى هذا الغبار، ويأخذ الله أهل الفساد الفجار، ويرجع المخزن إلى نصابه، والصلاح إلى أحزابه، فإن مع العسر يسراً، إنَّ مع العسر يسراً، والسلام وفى ٢٤ ربيع الأول عام ١٢٦٢».

وفى عام ١٢٦٣ كتب لولده الخليفة بما نصه بعد الحمدلة والصلاة والطابع الكبير:

«ولدنا الأبر الأرضى، سيدى محمد أصلحك الله ورعاك، وسلام عليك ورحمة الله تعالى وبركاته.

وبعد: فيرد عليك كتابان لولد الشبلى فى شأن خديمنا الحسين الجروانى، طالعهما لتكون على بصيرة فى أمره، فقد عجز الذين معه عن مقاومة بعض زمور ولم يقوموا به، فكيف بعداوة بنى مطير! والعاقل لا يرتكب ما لا يقدر عليه، ولا يسعى فيما يجر الغلبة إليه، فلا بدّ اسعَ فى إطفاء نار الفتنة الثائرة بين القبيلتين، وباشر الصلح بينهما حتى تضع الحرب أوزارها، وتذهب الشحناء بين الفئتين.

وقد تواتر لدينا من كتب العمال ولد الشبلى وغيره، ارتكابه للخوض والسعى فى إثارة الغوغة على العمال ومواعدة فسدة القبائل بالولاية، حتى تشوف لذلك كل قاطع ومارق، وأن الواقع فى بنى حسن، إنما هو بسببه لسعيه فى ولاية العامرى بن إدريس وتسريحه، وقد كان حاول ذلك لما كان هنا وتكلم حتى فى هذا أخ عق أرح الذى وجهنا، ولم نساعده على شىء من ذلك، ولما قدم وجد فيك محل قبول لذلك ومساعدة، ونحن لم نكره ولاية العامرى، واستقامة بنى

حسن معـه، لأنه ولد الدار وله، ولسلفه صالح خـدمة ونصيحـة وقدم صدق فى الحزم والنجدة، غـير أنه خلط ولم يتبع سيرة سلفـه وتخلق بأخلاق البربر وآثرهم على العربية، وأراد جعل قدمـهم على رقاب بنى حسن، وسعى فى وطئهم بهم، وجعلهم مخزنا عليهم مع فسادهم، وخـصهم بإعطاء جيد خيل بنى حسن وتفريق مال الله الذى جـمع عليهم، وجـعلهم وزره وحاميـته، حتى أعـلام المخزن التى كانت عنده أعطاها لزمـور، ورضى بالدنية لهم التى لم يرضها أسـلافه من قبل، حتى عقد حلف الطاطة معهم، الذى لا يـرضى فعله ذو نفس أبية، وهمة عربية، من ارتكاب عادتهم الجاهليـة فى ذلك من الاجتماع معهم على طعـام مخصوص، والمشى إليـهم حافـيا عـارى الرأس، ليكمل العـقد ويطـمئنوا إليـه، ويصيـر من جملتهم، وقد اقـتدى به إخوانه وغيرهم، وتخلقوا بهـذا الخلق السيئ الشيطانى، وقد كان بنى حـسن أشداء على عداوة البربر، سـاعين فى قمعهم، مـثابرين على قتالهم، لا يرضون بجعل العـافية معهم فضلا عن مؤاخاتـهم ومحالفتهم، وبذلك صلاح زمور واسـتقامتهم، فـانظر إلى ما رجعوا إليه اليـوم ولا حول ولا قوة إلا بالله العلى العظيم، مع أنه من المعلوم المجرب أن ولايته عليهم لا تعقب إلا بالفتنة والاضطراب، كـالواقع الآن وسعى الجـروانى فى هذا وشـبهـه ليس فـعل عمـال النصيحة وولاة الصلاح.

وقد سرى ذلك حتى دخل فى الغرب، فقـد لقيه الحباسى بمكناسة، وأهدى له بغلة ووعده بالولاية، وصار يشنع ذلك ويشيـعه فى آذان العامة مع سكون أهل الغرب ورضـاهم بولاية عاملهم لمـا مسهم من الراحـة وعمـهم من العفـة وحسن الملكة، وأعلمناك بهذا كله لتكون على بصيرة، وتنظر فـيه بحسن النظر، وتتنبه لما وقع وصدر، وتكشف عن حقيقة ذلك وصحته من عدمها، ونحن الآن نراعى أمر الفتان الحاج عبد القادر، فقد بلغنا استفحال أمره، وانتشار ضره، ونريد من يسعى

فى أمر الألفة والجماعة ما أمكن، ليكون ذلك عونا على ما يحاول من اجتثاث أصله، وحسم مادة إفساده، ولا شيء أعون على ذلك من إصلاح القبائل، واستقامة خدمتها، وهذا الحباسى لا يبعد وقوع هذا منه لخفته وطيشه.

فبوصول كتابنا هذا إليك، وجه عليه كأنك احتجته لغرض، ووجهه موكلا به من يحفظه من غير كبل ليد اشعاش لتطوان، ومره بتثقيفه كما كان عبد الله بن القرشى عنده وعند والده من قبل، وهذا الأمر لا تظهره للجروانى، ولا يشم له رائحة، إذ ربما يسوء ظنه لأن طبعه جاف يأبى قبول النصح ويشمئز منه، إنما أردنا بهذا كله تبصرتك وتنبيهك لتتفطن وتكون على بال، والسلام فى فاتح جمادى الثانية عام ١٢٦٣».

ثم كتب له بما نصه بعد الحمدلة والصلاة والطابع الكبير:

«ولدنا الأبر الأرضى، سيدى محمد أصلحك الله ورعاك، وسلام عليك ورحمة الله تعالى وبركاته.

وبعد: فقد وصلنا كتابك مخبرا بسلامة تلك النواحى وسكون قبائلها وانتفاء ما كان من الخوض والاضطراب فيها، فالحمد لله، فهذه النواحى كذلك، زاد الله المسلمين صلاحا وألهمهم رشدا ونجاحا آمين، وقد وصل كتاب ولد أب محمد مخبرا بما أعقب قتال فسدة غياثة من دخول الرعب فى قلوبهم وقلوب جيرانهم، حتى قدموا عليه راغبين فى معونة المحلة لظهور ثبات الجيش السعيد، وإقدامه وفتكه فى المتجاسرين عليه، وعلمنا من جوابه عتابك له على الواقع، ولعل ذلك خير، فإن غياثة لئام لا ينبغى إلا أن يقابلوا بالجد والقوة، وأن يهانوا ولا يكرموا، وليسوا أهل مكرمة، إن قوبلوا بالبشاشة واللين رجعوا وراعوا بل عند ذلك يزدادون جسارة وتعنتا:

إذا أنت أكرمت الكريم ملكته وإن أنت أكرمت اللئيم تمردا

وإنما اللائق هو مقابلتهم بالشدة، وأخذهم بالعنف، ليلزموا طورهم، ويعرفوا قدرهم، فقد جربناهم وخبرناهم، وتعرفنا ذلك من طباعهم أهلكهم الله، ومع هذا النازل بهم ورغبتهم فى الصلح لا تركن لما أظهروا ولا تغتر بسكون الفتان، وخذ الأهبة والاستعداد بعمارة تازة وشحنها بالرماة النفاعة، التى تكون حامية ومنعة، مثل رماة العرب دخيسة مائة، وأولاد نصير مائة، وذوى منيع خمسون، والشجع خمسون وثلاثمائة أو أربعمائة من رماة الجبل إيالة الصنهاجى وفرجى.

ورتب لهم الكفاية، فإن الرماة أكثر معونة وأقل مئونة، حتى إن كان الطول يملهم اجعل لهم الإدالة يتبدلون بعد الشهر أو الشهرين، ولا يلحقهم ملل ولا ضجر، وهذا العسكر النظامى حيث ظهر ثباته وإقدامه ونكايته فى العدو استكثر منه على قانونه وإعداد عدته، وقد أخبر ولد أب محمد أن سبب اضطراب تلك القبائل هو ما ألقاه الوزغ ولد بوزيان مما كنا منيناه به، حين كان بحضرتنا الشريفة، وذلك إنما كان منا على وجه المدافعة والوعد، حيث أكثر الإلحاح والرغبة، وإلا فأى فائدة ظهرت على يد الكرارمة، وأى عائدة عادت على الدولة منهم حتى يجابوا لما طلبوا! وما أفسد قلوب تلك القبائل وكفرهم فى المخزن إلا ولايتهم لما يرتكبونه فيهم من العسف والظلم والبغى الخارق للعوائد حتى يختاروا الكفر عن عودهم لولايتهم، فكيف بالدخول فى حزب الفتان! فذلك أيسر عليهم من تحمل أعباء ولايتهم.

وانظر ما نتج منهم من كثرة الإرجاف وإلقاء الرعب فى القلوب مما سودوا به الصحائف، وطولوا وهولوا وخوفوا من أمر الفتان، وأنه قادم لتازة لا محالة، وطلبهم للمدد والخيل والعدة والمعونة بالعسكر وغيره.

وقولهم فى مكاتبهم: إنه قال لهم إن أردتم الخير لأنفسكم تنحوا عن الطريق، وإلا فسيحل بهم ويحل، وذلك فتٌّ فى عضد المخزن وشيعته وإرجاف، حتى كأنهم ينادونه هلم فليس هناك من يلقاك، أهلكهم الله وزادهم ذلا وهوانا، فلا أضر على الدولة منهم، فإنهم الذين ربوا هذه الفتنة بإيواء الفتان ودائرته، وإظهار الإشفاق عليه والترغيب فى الإحسان إليه، وأن ليس مراده فى شىء إلا الحماية والمعيشة وهو يسر حسوا فى ارتغاء، حتى برز منه ما برز ولحقهم من شؤمه ونحسه ما صيرهم عالة ﴿ ... وَمَن يُهِنِ اللَّهُ فَمَا لَهُ مِن مُّكْرِمٍ ... ﴿١٨﴾ ﴾ [الحج: ١٨].

وما ذكر على شأن الجيلانى بن العواد والشافعى وعدم نجح سعيهما فى تلك الناحية، فالأمر كذلك، فالأول قائد فتنة لا زال لم يغسل عارها، وسبب محنة أصلاه نارها مع خبث لسانه وعدم إحسانه، وأما الشافعى فلا يعرف صرف أهل تلك الناحية ولا الكلام معهم، لأن صرف الشاوية وكلامهم بخلاف هؤلاء، والموجه لهم ينبغى أن يكون به عارفا.

واندب لكل مهم أهل بلواه.

وفى تكليف ولد أب محمد بذلك غنية فإنا نعرفه فى حال الخلافة خيراً دينا مع محبة وصدق لهجة، فهو أولى بالمباشرة وأحق بالتكليف، وقد مارس قبائل تلك الناحية وعرف أهلها وصرفها وحمد مسعاه وحنكته التجارب، والله ولى التوفيق والسلام فى ٦ رمضان المعظم عام ١٢٦٣».

وفى سنة ١٢٦٦ كتب بعض أولاد سيدى الشيخ للقائد حميدة الشجعى يخبره بحالة قبائل الحدود بما نصه ومنه تعلم بعض الأسباب التى اضطرت المترجم إلى ارتكاب ما قدره الله وقضاه:

«محبنا الأرضى، الرئيس الأعز المرتضى، القائد السيد حميدة بن على، أعانك الله، وسلام عليك ورحمة الله تعالى وبركاته ورضوانه الأعم وتحياته.

وبعد: فإننا والحمد لله بتمامه لازلنا على عهدكم ومحبتكم، نسأل عنكم ونحبكم وندعو لكم، لكن بقى القلب متعلقا من أجلكم حيث لم يأتنا من لدنكم كتاب ولا جواب مع قربكم منا ومحبتنا معك راسخة لا يفصمها عارض من العوارض. . . . وأما خبر هذه الناحية فالسكوت عنه خير من الخوض فيه، فقد تراكمت أهوالها واشتدت أزمة الفتن حتى وصلت حدها، وخافت الناس سطوة العدو الكافر دمره الله، وهابوه لذلك لا سيما حيث أمنوا انتقام المخزن وعدم قيامه لديهم، فجدوا فى الفساد واتخذوه سبيلا، وامتلأت بلاد الله بغيا وفسادا، وأكل القوى الضعيف، ولم يبق خوف ولا حياء إلا من الكافر لا غير، فلما ثار ذلك وشاع لديهم ذهب ميعاد المهاية بفرسهم وهديتهم للكافر يطلبون الأمان لأنفسهم، فتبعهم كثير من القبائل كبنى حمليل، وبنى بوحمدون وغيرهم، فأمنهم الكافر وأجابهم بما يقتضيه ظاهره، كما كانت عادته وباطنه على دغل يترقب الفرصة وينتهزها مهما وجدها، والناس فى وجل منه، والفساد بينهم لا حدّ له.

فأهل أنجاد يشنون الغارات على أطراف وجدة وبنى مطهر أكلوا مال بنى وكيل وبعض مال المزاوير معه بوترفاس بنفسه ولم يبق حسن ولا محسن، والجهة التى تلى الحدود كلها التجأت لإيالة الرومى ما عدا بنى يعلى مع أنهم بقوا فى حيرة من عدم الملتجأ، فهذا وجه ما عليه الناس فى نواحينا كافة، نسأل الله السلامة لديننا ودنيانا آمين، وحامله الطيب الطرشى منا وإلينا استوص به خيراً بارك الله فيك وأعانك، وعلى محبتك وعهدك والسلام فى ٢٨ ذى الحجة الحرام متم عام ١٢٦٦، ويسلم عليك أخونا كاتبه صح منه حمزة بن الطيب لطف الله به» من ملف أوراق الأمير عبد القادر المحفوظ بمستودع الأوراق بالقصر السلطانى بالرباط.

وفى عام ١٢٦٦ أحدث المترجم المكس أولا فى الجلود فقط بفاس وغيره من الأمصار، وذلك على يد المصطفى بن الجيلانى الدكالى، والمكى القباج ثم أحدثه فى البهائم ثم تفاحش أمره من بعده.

وفى عام ١٢٦٧ أصدر ظهيرا نصه بعد الحمدلة والصلاة والطابع الصغير:

«يعلم من كتابنا هذا أسماه الله وأعز أمره أننا أمضينا للتاجر الحاج قاسم حصار السلوى وشريكه ولد المسعودى بيع كنطردة الثيران التى يسقها جنس اللنجيز من طنجة وتطوان حرسهما الله تعالى مدة من عام واحد، يأتى من تاريخه على أن يؤديا لبيت المال عمره الله عشرة آلاف مثقال، الحق بالطرة وشريكه ولد المسعودى والسلام فى ١١ ربيع الأول عام ١٢٦٧».

وفيها كتب بعضهم للقائد فرجى باشا فاس الجديد واحد وصفان السلطان سليمان الممتازين كان بمثابة أحمد مولى إتاى، وكان له نفوذ شاسع ومكانة عالية فى الدولة العبد الرحمانية، ونص الكتاب بلفظه بعد الحمدلة والصلاة:

«أدام الله سعادة الباشا الأمجد، الفارس الأنجد، الوجيه النزيه، الأفضل النبيه، الماجد الأكمل القائد فرجى أدام الله عزك بوجود مولانا المنصور بالله، وسلام تام شامل عام عليكم ورحمة الله عن خير مولانا نصره الله وأبد ملكه.

وبعد: فليكن فى كريم علم مولانا أدام الله عزه أننا لما توجهنا لهذه الناحية ما رأينا إلا الخير الكبير ببركة وجود مولانا أعزه الله، حتى وصلنا لعيون سيدى ملوك فالتقوا بنا كبار بنى يوناسن والنجع وهوارة وفرحوا بنا كلهم فرحا كبيرا، ومانونا مئونة جيدة، وسرنا لوجدة فلما دخلنا والتقوا بنا أهلها سلموا علينا ومانونا مئونة ضعيفة ونفروا منا نفورا تاما خاصتهم وعامتهم، فغفلنا عنهم حتى ننظر مرادهم.

فلما كان بعد وصولنا بثلاثة أيام قدم[1] كبار بنى يزناسن وشيخهم الحاج ميمون ليسمعوا أوامر مولانا المنصور بالله، فلما دخلوا عندنا اجتهد[2] أهل فى إقامة الفتنة وساروا يترددون فى الهجوم علينا وعليهم حتى لصبيحة غد خرج للسوق بعض من قدم معهم من أهل وجدة الفارين من البلد، فدفعوا عليه وهجموا على القصبة عن آخرهم بالعدة والسلام والبارود، وطلعوا على الأسوار واستولوا على القصبة، والتجار ينادون بالشرع ويستغيثون، ونحن نطفئ ذلك بأنفسنا، حتى قدم بعض من أشياخ العرب، فركبوا وركبنا، وخرجناهم سالمين، وحضر لطف الله فى الدماء والأموال والحمد لله، ولما وقع ذلك اجتمعوا بنى يزناسن وجميع عرب آنكاد وتعاهدوا على أن من حاد منهم عن خدمة المخزن يحرقوه أو يقتلوه واجتمعوا أيضا أهل وجدة وتعاهدوا على الفساد والعصيان، وساروا يكاتبون الرومى دمره الله بما لا يليق، وهذا بإشهاد جميع التجار وغيرهم من أهل العدل والصلاح وهذا ما وجب به إعلام مولانا أدام الله عزه والسلام وفى ٣ شعبان الأبرك عام ١٢٦٧».

وفى عام ١٢٦٨ كتب بما نصه وهو يدل على اهتمامه بكل شىء بعد الحمدلة والصلاة والطابع الصغير:

«وصيفنا الأفلح بريك الحبشى، وفقك الله وسلام عليك ورحمة الله.

وبعد: فيرد عليك صحبة حامله اثنتان وثلاثون جلاسية[3] من الخليع البقرى، فيها ثلاث من البطون، فنأمرك أن تدفع لولدنا مولاى سليمان ثمان جلاسيات، ولمولاى عبد الله أربعا، ولمولاى الحسين أربعا، ولابنتنا زوجة سيدى

---

(١) فى المطبوع: «قدموا».

(٢) فى المطبوع: «اجتهدوا».

(٣) فى هامش المطبوع: «أوانى خزفية معروفة».

المهدى بن العربى ثلاثا، ولأختها زوجة مولاى الظاهر ثلاثا، والباقى وهو عشر جلاسيات ادفعهم لدارنا بآبار، واجعل ذوات البطون فى عددها لا فى عدد ما أمرنا بإعطائه، وحظ مولاى عبد الله ومولاى الحسين ادفعه لهما ولا يتصرفان فيه، بل أبقه تحت يدك حتى يدخل كل واحد لمحله، لأن مئونتهما اليوم من دارنا، كما يرد عليك صحبة الحامل المذكور أربعة قناطير من الزيت، ادفعها للدار تكون بالخزين أيضا، ومنه تكون عولة مولاى سليمان والسلام فى ٢٥ صفر عام ١٢٦٨».

وفيها كتب القائد محمد بن عبد الصادق للمترجم بما نصه بعد الحمدلة والصلاة:

«بعد تقبيل بساط سيدنا المنيف، ولثم قدمه الشريف، ثم الإعلام لمولانا أن الرومى دمره الله لما كتبت له قبل ورود الأمر الشريف، وطلبت منه أن لا يترك عساكره هناك، وأن ينهض من محل نزوله امتثل، لكن عدو الدين لا يؤمن بقى بمحله بعد بعث من حيز عليه من غير مضرته لشىء وقوله لا ينهض حتى يتلاقى مع عبد مولانا، ويجعل معه العقدة التى يكون فيها الصلاح للدولتين، ثم بقى على حاله المذكور إلى يوم الثلاثاء السادس والعشرين من شعبان الأبرك ونهض لمرس قربه من قبيلة بنى يزناسن، إلى أن وصل ولم يجد الحال حينئذ من أهل القبيلة المذكورة بالمرس المذكور إلا شرذمة قليلة من بنى خالد وبنى منقوش نحو المائتين، ومنعوه النهب من المرس المذكور وقاتلوه قتالا عظيما وردوه على عقبه، ومات من الجانبين من مات وانجرح من انجرح، ورجع لمحل نزوله.

ويوم الأربعاء من شهر الله رمضان وافانا نجل مولانا السعيد مولانا العباس بالمحلة السعيدة لتفرسيت، ولاقيناه بالفرح والسرور الواجب وكثرة المئونة، وساعة وصوله ورد علينا رقاصيص من وجدة وبنى يزناسن يطلبون التعجيل بقدومنا

لناحيتهم لما أصابهم من القلق ووفور الوجل، ونحن ما ظهر لنا توجه لتلك الناحية بالمحلة السعيدة ما دام عدو الدين قربهـا، إلا أن أذهب بنفسى خاصة فى نحو مائة فارس وبعض أعيان قبائلنا الريفية بعد تركى المحلة السعيدة فى قبائلنا الريفية ناعمة بحمد الله بوفـور المؤنة ونئوب عاجلا لقبض الواجب من القبـائل الريفية التى هى آكد التقديم، وفى ذلك مصلحتان: إحـداهما لئلا ينسب الرومى لنا إعانة الرعية، الثانية التقـديم منهم لأن النفع فيهم أكثر من غيرهم من القبـائل الوجدانية ولراحة المحلة أيضا، ثم الإعلام أيضا لسيدنا أن بنى يزناسن آخذون فى خواطرهم ذاكرون أن مولانا سمع فيـهم كلام غيرهم وقبض مساجنهم، وامـتنع من تسريحهم، لأن الأشـجاع إخـوانهم وتحت كفـالتـهم، وكذلك من مـعهـم من الثلاثة نفـر لأنهم إخوانهم، ولم يكن بوجـدة إلا سكناهم، وهم الآن مجموعـون فى سجن فاس، وقد طلـبوا منا الشـفاعة فـيهم المرة بعـد المرة، وجوابى لهم أن الطاعـة لا تكون بالشرط، وحـتى الآن تعين علينـا الكلام وظهر لنا أن الشـفاعة فى شـأنهم فيـها مصلحة، حيث القبيلة المذكورة زرب الطرف قـابضة على دينها وإيمانها أفضل من غيـرها، فالمطلوب من سـيدنا أن يجبـر خواطرهم بتسـريح المساجـين المذكورين، وينفى عنهم الشك الـواهى من أنهم فيـهم غـرض أهل وجدة، وهم الآن إخـوان وذات واحدة وهم عمارة وجدة، ما عدا ابن زعيم، لا كلام لنا فيه.

والنظر فى هذا كله لمولانا والعبد على الخدمة طالبـا من سيده صالح الأدعية والسلام وفى ٥ رمضان المعظم ١٢٦٨، مقبـل الأرض بين يدى سيدنا، محمد بن عبد الصادق أمنه الـله» صح من أصلها الموجود بمستودع الأوراق الرسمـية بالقصر السلطانى من رباط الفتح.

ثم كتب أيضا بما نصه بعد الحمدلة والصلاة والطابع الكبير:

«خديمنا الأرضى القـائد محمـد بن عبـد السلام بن عبـد الصادق الريفى، وفقك الله، وسلام عليك ورحمة تعالى وبركاته.

وبعد: فقد وصلنا كتابك مراجعا فيما أمرناك به من إسقاط الواجب هذه السنة عن فرقتى بنى منقوش وبنى خالد جبرا لحالهم، وإعانة على ما ضاع لهم، فذكرت أنك طالعت كبراء القبيلة كالخديم الأنصح الحاج ميمون وأشباهه، فنشطوا لذلك وفرحوا برد البال لهم، وكون الخاطر معهم، ثم ذكروا أن الذى تقتضيه المصلحة هو عدم الإسقاط عنهم وأحرى حيث ألفاك الحال قبضت منهم لا يناسب الرد لهم، لأن القبيلة تتشوف لمثل ذلك لكون الجهاد وقع من الكل إلى آخر ما ذكرت.

أو أنك بعد ما أردت الشروع فيما أمرناك به من الكلام مع الرومى على الحقوق التى قبلهم ومحاججته ردك عن ذلك أعيان القبيلة مخبرين أن المصلحة فى عدم المراجعة الآن للعلة التى ذكروا، وأن مثل ما صدر هو كثير الوقوع من الجانبين من قديم، ثم يقع الصلح فى ذلك ووجهوا كتابهم بهذا، وأن ترحيل الشيخ سليمان العطياوى من المحل الذى هو به لا يناسب لما فى بقائه هناك من المصلحة، فاعلم أرشدك الله أن الذى يبلغنا ويظهر لنا نكتب لكم والعامل الناصح العاقل السديد الرأى يتأمل القضايا على مقتضى مصلحة الرعايا، ثم ما يرى المصلحة فى تنفيذه ينفذه، وما يرى المصلحة فى عدم تنفيذه يراجع فيه، ونحن لا نكره المراجعة.

والآن حيث اقتضى النظر عدم الإسقاط عن الفرقتين المذكورتين، وعدم الرد لهم فاترك ما قبضت منهم تحت يدك وأضفه إلى غيره، ولا ترد لهم شيئا، فإنا ما أمرنا بذلك إلا جبراً لحالهم، وأما الجهاد فهو فريضة وفضيلة يتعين على كل أحد حيث يفجأ العدو، ثم حيث أشار أعيان خدامنا بنى يزناسن وفرهم الله بعدم الكلام الآن مع الرومى وأن الرأى تأخير ذلك، واستصوبت أنت إشارتهم فاترك الكلام معه، ولا تخاطبه فإن الحاضر بصيرة ويرى الشاهد ما لا يرى الغائب.

وكذا الشيخ سليمان البطياوى حيث كانت المصلحة فى بقائه بمحله فاتركه فيه ولا تنقله منه، وأنت بصيرة ما يناسب فإنا نكتب على مقتضى ما يبلغنا، فما يكون صوابا وسداد نفذه، وما تأملته وكان الأمر على خلاف ما بلغنا فيه راجعنا، فإنك أصلحك الله من أهل العقل والتجربة والعراقة فى الخدمة، زادك الله توفيقا وإرشادا آمين، وما كان على خلاف الصواب ونفذته فالعهدة فيه عليك، والله يوفقك والسلام فى ٢٥ قعدة الحرام عام ١٢٦٨».

وفى عام ١٢٧٠ كتب بما نصه بعد الحمدلة والصلاة والطابع:

«ولدنا الأبر الأرضى سيدى محمد أصلحك الله ورضى عنك، وسلام عليك ورحمة الله تعالى وبركاته.

وبعد: فيصلك طى هذا كتاب وجهه الطالب عبد السلام بن عبد الكريم جوابا عما قدمناه له من كتاب الزكاة، أخبر فيه عن حال القبيلة بما تراه فيه، ولا شك أن الزكاة فرع عما يزكى، وحيث كان حال القبيلة كما شرح، فمن كان عنده نصاب شرعى من زرع أو ماشية فليطالب بها على قدر ما عنده، ومن ليس عنده نصاب فلا يطالب بشىء.

وعلى هذا يكون العمل فى شأنهم لكن إن صرحنا لهم بذلك تشوف له غيرهم من جيرانهم، لأن تلك النواحى كلها هذا العام ضعيفة، والآن تأمره مشافهة حين يكون عندك فى العيد بأن يخاطبهم بأن من كان عنده شىء فليزكّ على ما عنده، ومن ليس عنده شىء يقول لهم: أنا أؤدى عنكم، ولا يطالب بعد بشىء من ذلك، وإنما يفرغه لهم فى هذا القالب للعلة المذكورة لأن أهل الغرب لا يقصرون إن كان عندهم ما يعطون، فينبغى الآن الرفق بهم والسعى فى جبر حالهم، لأن ذلك الظالم تركهم لحما على وضم كما يصلك بطيه أيضا كتاب وجهه عبد الكبير بن المدنى فى شأن ما كلفناه به من قبض ما تراه فيه من عند

رجلين ظننا أنهما معا بإيالته، فبوصوله إليك مُرْ عبد السلام بن عبد الكريم بالقبض على ولد أخت الشافعى وأخيه المذكورين فيه وتوجيههما إليك، ثم وجههما لعاملها المذكور ليستخرج منهما متاع بيت المال، هذا وقد وصلنا كتابك وعلمنا ما فيه وتصفحنا ما أجاب به ابن عبد الصادق فى القضية المعهودة، وعلمنا من كتابه الذى وجهت سابقا ما أخبر به من رد الولد النصرانى لأهل ملته، وما ذكره فى شأن العداوة بين الريف والصبنيول، وأن لا خير فى الهدنة بينهما، فذلك هو المقصود، لكن لو كانوا يقتصرون على مقابلة السيئة بمثلها مع الصبنيول فقط.

وأما ما يفعلونه بالإنجليز وغيره من الأجناس البعيدة عنهم، فإنهم يجرون به كثرة الكلام والهرج.

وما ذكرت على الشريف الذى جاء يعرض بيع أملاك له باكحيك، فإن لنا هناك أصولا، فاكتب لوصيفنا الحبشى يقومها، ويوجه لك رسم التقويم ومواجب البيع، وادفع ثمنها للبائع أو لوكيله بعد تسليم الموجبات شرعا، وما طلبه مقدم الشيخ أبى يعزى من زليج البديع على المثال الذى كانت مزخرفة به القبة، فادفع له من الزليج الموجود فى الوقف لا غير، لأن الترقيع ليس كالبناء.

وما ذكرت فى شأن مجاط الذين قبضهم الطالب عبد السلام بن عبد الكريم الشعيوى ومن معه، فهؤلاء كانوا نازلين هنالك بالإذن قديما، فأمره بتسريحهم وإبقائهم هنالك، ونحن لما ألح علينا إخوانهم هؤلاء بالطلب فى جلب الفارين أجبناهم لذلك، ومن كان له إذن كهؤلاء فليسوا منهم، وعلمنا ما ذكرت من توقف مولاى عبد الهادى فيما توجهه إليه من أمر الأصول على الإذن من قبلنا، فها نحن كتبنا له بذلك، وها كتابه يصلك طى هذا، فاختم عليه ووجهه له.

وأما الحطوشى فقد قدمنا لك أنه لا يوثق به، لأنه يقبض من البائع والمشترى ولا عليه.

وما ذكـرت فى شأن الولد المقبـوض فى جرح وصـيف سمار من وصـفاننا فانظر فى أمره، فإن كان من أهل الدعارة والفساد فألقه بالسجن ورتب له ما يقتات به، وإن كان لم يصدر منه إلا الجرح المذكور فهذا حق لنا قـد سامحناه فيه فسرحه والسلام، ألحق بطرته مـشافهة حـين يكون عندك فى العيد، بعد تسليـم الموجبات شرعا صح به فى ١ ذى الحجـة عام ١٢٧٠ الحق بين أسطره شرعى صح به» صح من أصله.

وفى عام ١٢٧١ كتب أيضا بما نصه بعد الحمدلة والصلاة والطابع:

«ولدنا الأبر الأرضى، سـيدى محـمد أصلحك الله ورضى عـنك، وسلام عليك ورحمة الله تعالى وبركاته.

وبعد: فـقد وصلنا كتـابك وعرفنا ما فـيه، ووصل زمام أمناء فـاس بصائر الشهر الفارط، وعلمنا ما ذكرت من صدق الحشم فـيما ادعوه من ساقية الجديدة، كما علمنا كتبك لمولاى الصادق بما قـدمناه لك وإعادتك الكتب له بعد ورود كتابه الذى وجهت بطيه، وقد تصفحناه وكتـبنا له بما تراه طى هذا، فاختم عليه ووجهه له، والله يوفقـه للقبول، ويصلك زمام رسـوم ٤ وبطائق ٣ كانت تحت يد الأمناء تضمنت مـا بذمم المذكورين فيـها من صائرنا الموفـر بالله، فأما مـا بذمة دخيـسة وأولاد نصير وذوى منيع فكلف عمالهم باقتضائه والإتيان به.

وأما مـا بذمة بوزيان فعهـدى أنى كنت أمرت بحيـازة بلاده فى ذلك، فإن كانت حيزت فذاك، وإلا فأمر بحيازتهـا، وكان بذمته وبذمة إخوته أكثر من ذلك، فقد كنا سلفنا له لما كنا بحركة عين زورة أكثر من ألفين، فباحث الأمناء لعلهم أن يجدوا ذلك فى كناش الأمين الذى كان معنا وقتئذ.

وأما ما بذمة ابن المانع فإن كان مـا يحاز منه فحزه، وأمر الأمناء أن يجعلوا لعبد الله العلج الذى بباب دارنا العالية بالله هنالك الوارد من المشرق كسوة تناسبه

من كساوى المخازنية، وأن يدفعوا له خمسة عشر مثقالا، كما يصلك كتاب لابن عبد المالك الريفى، وآخر لقونصو الفرنصيص تطلع منهما على قضية وقعت بطنجة، وكنا كتبنا للخطيب لما ورد علينا كتاب ابن عبد المالك أن يحتج عليهم بأن هذا الرجل هم أتوا به من بلادهم بعد ما صدر منه معهم ما صدر، فهم يعرفونه ويعرفون حالته وأنزلوه عندهم وأجروا عليه مئونتهم حتى صدرت منه هذه الواقعة، وكان من حقهم حيث أتوا به مع معرفتهم بحاله أن يسلموه لعامل البلد فى كبله فيعلمنا به، وننقله من هنالك ونعرف ما نسلك فى أمره حتى لا يصدر منه هذا ولا شبهه، فصاروا هم المتسببين فى قتل ذلك المسلم فهم المطالبون بدمه.

وأمرناه أن يسلك معهم فى القضية ما ينقطع به الكلام حتى إن رأى أنهم لا يريدون إلا القصاص، وأن لا محيد عنه، فليكتب لابن عبد المالك أن يقتص منه، لأنه قتل مسلما عمداً، ثم بعد ختمه ورد كتابه فى القضية فاستدركنا له فى الكتاب المذكور، أن الذى يكون عليه العمل هو أن يحتج عليهم أولاً بما ذكر، فإن لم يفد فليسلك معهم مسلك الشرع، وما حكم به عليه العمل إن أذعنوا لذلك وإلا فليخبرنا، ولا شك أن الشرع لا يقتل مسلما بكافر لكن هذا قتل مسلما عمدا عدوانا ومصالحا يجر بقتله ضررا على المسلمين، فعلى كل حال استحق القصاص بقتل المسلم، وإذا كان كذلك فنخرج من باب واسع.

وقد ورد أخوك مولاى العباس أصلحه الله ومن معه، ووصلنا كتابك صحبتهم، وعلمنا تنفيذك لهم ما يحتاجونه لسفرهم وللطلبة ما أنعمنا به عليهم أصلحك الله ورضى عنك، ويصلك كتاب للطالب أحمد اللب وجهه له مع ظهير والسلام فى ٢٥ جمادى الأخيرة عام ١٢٧١» صح من أصله.

اهتمامه بأمور الدين

وصدور أوامره لولاته بجبر رعاياهم على إقامة رسومه

قال المشرفى فى شرحه للشمقمقية بعد ما نقلناه عنه صدر هذه الترجمة:

وكان - أى السلطان المولى عبد الرحمن - فى الأمر بالمعروف والنهى عن المنكر بالمحل الذى لا ينكر، يأمر عماله بالرفق والسير الحسن فى الرعية والاستمساك بالسنة وعمارة المساجد واتخاذ الفقهاء يعلمون الصبيان بكل حلة ودوار، وينهاهم عن البدع والمحدثات التى أعظمها إشاعة الفاحشة والربا فى معاملاتهم، حتى ابتلاهم مولاهم بغلاء الأسعار والآيات التى نشأت عن أفعالهم.

وبذلك كتب لسائر عماله فى رابع جمادى الأولى عام سبعة وستين ومائتين وألف مكاتب فرقها جائلة فى الأقطار، تقرأ عليهم فى مساجدهم وأسواقهم وموضع اجتماعهم فى مواسمهم ما نصه فى النسخة التى بعثها لعامل الغرب المالكى القائد محمد بن الحاج الحباسى - فأقام ابن عمه الأستاذ الخير الفقيه ابن عبد السلام فى نفر من أصحابه وأهل شرطته، يدور فى المناهل ويطوف على كل حلة ويقرأ عليهم مكتوب السلطان، ولثقته وأمانته ومعرفة الناس له بأنه ابن عم الحاكم فيهم كى تأخذ بقوله وتنفذ ما أمر به السلطان - وفاتحة الكتاب:

«الحمد لله والصلاة والسلام على رسول الله، عاملنا فلان، سلام عليكم. وبعد: فقد قال الله سبحانه: ﴿إِنَّ اللَّهَ يَأْمُرُ بِالْعَدْلِ وَالإِحْسَانِ ... ﴿٩٠﴾﴾ إلى (تَذَكَّرُونَ) [النحل: ٩٠] وقال تعالى: ﴿وَذَكِّرْ فَإِنَّ الذِّكْرَىٰ تَنفَعُ الْمُؤْمِنِينَ ﴿٥٥﴾﴾ [الذاريات: ٥٥] وكان النبى ﷺ يتخول أصحابه الكرام بالموعظة أحيانا مخافة السآمة، ولنا فيه أسوة، لأن سنته لمن تمسك بها أوثق عروة، ولم يقبضه الله إليه حتى أكمل به الدين، وأزاح غياهب الشك باليقين، قال جل جلاله: ﴿... الْيَوْمَ

أَكْمَلْتُ لَكُمْ دِينَكُمْ وَأَتْمَمْتُ عَلَيْكُمْ نِعْمَتِي وَرَضِيتُ لَكُمُ الإِسْلامَ دِينًا ... ﴿٣﴾ [المائدة: ٣] فتركنا ﷺ على المحجة البيضاء التى لا يحيد عنها إلا شقى، ولا ينحرف عن مناهجها القويم إلا غوى، فقد رغب وبشر وحذر وأنذر ولم يأل جهدا فى نصح أمته، وندب الناس للانخراط فى سلك ملته، فجزاه الله عنهم أفضل ما جزى به نبيا عن قومه آمين، وآكد ما جاء به ﷺ قواعد الإسلام الخمس المشار إليها بقوله ﷺ: بنى الإسلام على خمس شهادة أن لا إله إلا الله وأن محمدا رسول الله وإقام الصلاة وإيتاء الزكاة وصوم رمضان وحج البيت لمن استطاع إليه سبيلا».

«فالتوحيد أساسها وقطبها الذى عليه مدارها فالبداية به أهم، والعناية به أتم، ومعرفته على الوجه الأكمل الذى هو إقامة الدلائل والبراهين أولى، ليخرج المكلف به من ربقة التقليد المختلف فى إيمان صاحبه».

«والصلوات الخمس عمود الدين وذروة سنامه، فهى منه بمنزلة الرأس من الجسد، وقد وقع الحض عليها فى كثير من الآيات القرآنية والأحاديث النبوية كقوله: ﴿حَافِظُوا عَلَى الصَّلَوَاتِ وَالصَّلاةِ الْوُسْطَىٰ وَقُومُوا لِلَّهِ قَانِتِينَ ﴿٢٣٨﴾﴾ [البقرة: ٢٣٨] وكقوله ﷺ: أول ما يحاسب عليه العبد صلاة الفريضة، فإن صلحت له صلح سائر عمله، وإن فسدت عليه فسد سائر عمله، وكفاها فضيلة وشرفا أنها تنهى عن الفحشاء والمنكر، كما قال الله فيها، وتاركها يقتل حدًّا كما قال خليل فى مختصره: ومن ترك فرضا أخر لبقاء ركعة بسجدتيها من الضرورى وقتل بالسيف حدا، ولو قال أنا أفعل وصلى عليه غير فاضل هـ، ولها وسائل من طهارة حدث أصغر وأكبر وطهارة خبث وستر عورة واستقبال قبلة، وغير ذلك مما لا بد من معرفته».

«والزكاة واجبة فى الحبوب والثمار والعين والأنعام على من حال عليه الحول، وكمل عنده النصاب، وهى أخت الصلاة قارنها الله بها فى غير ما آية من كتابه لكونها طهارة للأموال كما أن الصلاة طهارة للأبدان قال تعالى: ﴿ ... وَيُقِيمُوا الصَّلاةَ وَيُؤْتُوا الزَّكَاةَ وَذَلِكَ دِينُ الْقَيِّمَةِ ﴿٥﴾ ﴾ [البينة: ٥] وقال عليه السلام حصنوا أموالكم بالزكاة والمال الذى أخرجت زكاته ليس بكنز فلا يدخل صاحبه فى الوعيد المشار إليه بآية (يوم يحمى) الآية».

وقال تعالى فى الحج: ﴿ ... وَلِلَّهِ عَلَى النَّاسِ حِجُّ الْبَيْتِ مَنِ اسْتَطَاعَ إِلَيْهِ سَبِيلاً ... ﴿٩٧﴾ ﴾ آل عمران: ٩٧] وقال عليه السلام: من حج هذا البيت ولم يرفث ولم يفسق خرج من ذنبه كيوم ولدته أمه، وفى حديث آخر: العمرة إلى العمرة كفارة لما بينهما والحج المبرور ليس له جزاء إلا الجنة).

«وقد تساهل الناس فى قواعد الإسلام المذكورة فتجد جل العوام لا يعرفون عقائد التوحيد ولو على سبيل التقليد المحض ولا يصلى، ومن صلى فإنما يعرف كيفية الصلاة بكثرة تكرارها ولا يعرف مسنونا ولا مفروضا ولا يحسن طهارة ولا غيرها من وسائلها، ويتثاقل الكثير منهم عن إخراج الزكاة ويعدها من قبيل المغرم، ويتجاهر البعض بأكل رمضان من غير نكير، وجل الصائمين يتهاونون بحقه، ولا يبحث عما يصحح صومه أو يفسده، وبعضهم يصوم ولا يصلى، وفى الحديث: من لم يدع قول الزور والعمل به فليس لله حاجة فى أن يدع طعامه وشرابه، لما يكثر فيهما من الرياء والسمعة ويتلبس فى سفره بمعاص كثيرة التى أعظمها ترك الصلاة فى وقتها، ولا يبالى مع كثرة الرفث والفسوق والله يقول: ﴿ ... فَلا رَفَثَ وَلا فُسُوقَ وَلا جِدَالَ فِي الْحَجِّ ... ﴿١٩٧﴾ ﴾[البقرة: ١٩٧].

«وكما وقع التساهل الكثير فى أصول الدين المذكورة وقع التساهل فى فروعها بالأحرى كالجهاد فإنه وإن كان فرض كفاية يسقط الطلب عن البعض

بسبب قيام البعض به فربما يصير فرض عين إن فجأ العدو، وقال خليل فى مختصره: وتعين بفجأ العدو، وإن على امرأة، يحتاج الإنسان إلى نيته ومعرفة أحكامه وتعلم ما يقوى به عليه من رماية وفروسية وغير ذلك قال تعالى: ﴿وَأَعِدُّوا لَهُم مَّا اسْتَطَعْتُم مِّن قُوَّةٍ وَمِن رِّبَاطِ الْخَيْلِ ... ﴿٦٠﴾﴾ [الأنفال: ٦٠] وقال عليه الصلاة والسلام: من مات ولم يغز ولم ينو الغزو مات ميتة جاهلية».

«وقد أكثر العمال من التساهل فى أمر الزنى والسرقة والدماء واكتفوا فيمن ثبت عليه شىء منها بالسجن والذعيرة مع أنهما من الكبائر شدد الشارع فى أمرهما وعين فى كل واحد منهما مائة جلدة وأما المحصن فحده الرجم حتى يموت لأن السنة خصصت الآية وقال جل وعلا فى أمر السرقة ﴿وَالسَّارِقُ وَالسَّارِقَةُ فَاقْطَعُوا أَيْدِيَهُمَا ... ﴿٣٨﴾﴾ [المائدة: ٣٨] وقال عليه السلام: لو أن..... سرقت لقطعت..... وذكر عضوا شريفا من ذات شريفة وحاشاها من ذلك وقال تعالى فى حق الدماء: ﴿يَا أَيُّهَا الَّذِينَ آمَنُوا كُتِبَ عَلَيْكُمُ الْقِصَاصُ فِي الْقَتْلَى الْحُرُّ بِالْحُرِّ وَالْعَبْدُ بِالْعَبْدِ وَالأُنثَىٰ بِالأُنثَىٰ ... ﴿١٧٨﴾﴾ [البقرة: ١٧٨] ﴿وَكَتَبْنَا عَلَيْهِمْ فِيهَا أَنَّ النَّفْسَ بِالنَّفْسِ ... ﴿٤٥﴾﴾ - إلى قوله (وَالْجُرُوحَ قِصَاصٌ) [المائدة: ٤٥]، وقال: ﴿وَلَكُمْ فِي الْقِصَاصِ حَيَاةٌ يَا أُوْلِي الأَلْبَابِ ... ﴿١٧٩﴾﴾ [البقرة: ١٧٩] فهذه نصوص صريحة قاطعة لا تقبل التأويل، فالإعراض عنها إلى الحكم بالهوى والغرض الدنيوى إلحاد فى الدين، وخروج عن ربقة سيد المرسلين ﷺ وعلى آله قال تعالى: ﴿... وَمَن لَّمْ يَحْكُم بِمَا أَنزَلَ اللَّهُ فَأُوْلَئِكَ هُمُ الظَّالِمُونَ ﴿٤٥﴾﴾ [المائدة: ٤٥] وفي آية أخرى: ﴿... فَأُوْلَئِكَ هُمُ الْفَاسِقُونَ ﴿٤٧﴾﴾ [المائدة: ٤٧] وفى آية أخرى: ﴿... فَأُوْلَئِكَ هُمُ الْكَافِرُونَ ﴿٤٤﴾﴾ [المائدة: ٤٤].

«ومن ذلك فساد المعاملات بيعا وغيره وتعاطى الربا بإسلاف الدراهم بزيادة أو كرائها بكذا لكل مثقال فى الشهر، مع أن الله شدد فيه لقوله تعالى: ﴿الَّذِينَ يَأْكُلُونَ الرِّبَا لا يَقُومُونَ إِلاَّ كَمَا يَقُومُ الَّذِي يَتَخَبَّطُهُ الشَّيْطَانُ مِنَ الْمَسِّ ... ﴿٢٧٥﴾﴾ - إلى

قوله: (وَأَحَلَّ اللَّهُ الْبَيْعَ وَحَرَّمَ الرِّبَا) [البقرة: ٢٧٥] وقال ﷺ: لعن الله الربا وآكله وموكله وكاتبه وشاهده، وقال: من نبت لحمه من سحت فالنار أولى به، وقال فى حديث: ولا فشا فى قوم الربا إلا أخذوا بالسنة».

«ومن ذلك تسلط الأشياخ فى نساء رعاياهم بالاحتيال بالقبض على من كانت عنده زوجة حسناء، حتى يتوصلوا للإفساد فيها، ومن ذلك فساد الأنكحة والتساهل فيها من خطبة الرجل على خطبة أخيه والدخول بالمطلقة قبل كمال العدة وغير ذلك من المنكرات، وأبشعها وأشنعها ما كان بلغنا عن فجرة الأشياخ والخلايف من بيع النساء، وصورة ذلك أن يرغب الرجل فى زوجة حسناء تحت آخر ويتوصل إليها بإغراء الشيخ على زوجها بالقبض عليه، وتوظيف ذعيرة لا يفى بها ماله، فإن أدى ما قدر عليه تحمل عنه الراغب فى زوجته بالباقى ويتسلمها منه، ويجعلها فجرة عدول الوقت فى صورة خلع، وربما يدخل بها الراغب فيها قبل انقضاء عدتها».

«ومع شيوع هذه الحوادث الفظيعة، والبدع الشنيعة، فلا غرابة من حبس الأمطار، وارتفاع الأسعار واستيلاء العدو الكافر على كثير من الأقطار، فإن الله لا يغير ما بقوم حتى يغيروا ما بأنفسهم، وهذه المسغبة التى امتحن الله بها عباده، وجعلها فيهم حكمه ومراده، أعظم الآيات التى قال الله فيها: ﴿... وَمَا نُرْسِلُ بِالآيَاتِ إِلاَّ تَخْوِيفًا ﴿٥٩﴾﴾ [الإسراء: ٥٩] فليجهد الإنسان فى الإقلاع عن ذنبه، والرجوع لربه، حتى لا يكون ممن قال فيهم: ﴿... وَنُخَوِّفُهُمْ فَمَا يَزِيدُهُمْ إِلاَّ طُغْيَانًا كَبِيرًا ﴿٦٠﴾﴾ [الإسراء: ٦٠].

«وقد غاضت حياض العلم وأقوت ربوعه، وضيعت من الدين أصوله وفروعه، وزهد الناس وخصوصا ذوى أمرهم فى الباقية، رغبة فى هذه الدنيا الفانية، مع أن مآلها إلى ذهاب، ومصيرها إلى عقاب، ولو استقام العمال

لاستقامت الرعية، لأن القوم على دين رئيسهم، فهم أولى الناس بالتفقه فى الدين لتكون سيرتهم فى الرعية على منهاج الشريعة، فإنه لا يحل لامرئ مسلم أن يقدم على أمر حتى يعلم حكم الله فيه كما فى الحديث.

والعامل إن كانت بطانته صالحة، كانت أعماله جارية على الصلاح والسداد، وإن كانت بطانته على غير هداية، كانت أحكامه مخالفة للشرع فضلّ وأضلّ.

وقد كان العمال الأقدمون أهل الخير والدين ويقتدون بأفعالهم بالعلماء العاملين والأخيار الصالحين، ويعينون من ظهرت نجابته فى قبائلهم على طلب العلم من محله، وأخذه من أهله.

واليوم تجد القبيلة الكبيرة من قبائل البادية ليس فيها عالم واحد يرجع الناس إليه فى مسائل دينهم ونوازل أحكامهم، وما ذاك إلا للانهماك فى زهرة الحياة الدنيا والإعراض عن الآخرة، وقد قال النبى ﷺ: خيركم من لم يدع آخرته لدنياه ولا دنياه لآخرته، فيجب على من ولاه الله أمراً أن ينصح لنفسه ولرعيته جهد الاستطاعة، فإن النبى ﷺ يقول: كلكم راع وكلكم مسئول عن رعيته، ويحمل الناس على اتباع السنة والجماعة، ويزجر من قصر فى دين الله وخالف أمره، ويبدأ بنفسه لينفع تعليمه ويقبل ما يقول ويسعى فى إحياء العلم ما أمكنه فإن رفعه من أشراط الساعة، وتعظيم العلماء من تعظيم حرمات الله، والله لا يقبض العلم انتزاعا من صدور الرجال ولكن يقبضه بقبض العلماء حتى إذا لم يبق عالم اتخذ الناس رءوساء جهالا، فسئلوا فأفتوا بغير علم فضلوا وأضلوا، ويلزم العامل كل دوار أو جماعة مشارطة طالب علم يرجعون إليه فى أمر دينهم وتعليم صبيانهم وجهالهم، ويقوم بالأذان والصلوات الخمس فى أوقاتها، ومن لم يفعل زجره

وعاقبه، ويختار الأشياخ من أهل الدين، ويرفع القضايا الشرعية لقضاة العدل الذين يتقون الله ويتحرون فى أحكامهم.

ومن وجب عليه حد من حدود الله يرفع أمره إلينا لنأمر بإنفاذ حكم الله فيه، ولا يقال: فسد الزمان، وقل أهل الدين وفقد الناصر، فإن من قام لله وجد الله قال تعالى: ﴿... وَلَيَنصُرَنَّ اللَّهُ مَن يَنصُرُهُ إِنَّ اللَّهَ لَقَوِيٌّ عَزِيزٌ ﴿٤٠﴾ الَّذِينَ إِن مَّكَّنَّاهُمْ فِي الأَرْضِ أَقَامُوا الصَّلاةَ وَآتَوُا الزَّكَاةَ وَأَمَرُوا بِالْمَعْرُوفِ وَنَهَوْا عَنِ الْمُنكَرِ وَلِلَّهِ عَاقِبَةُ الأُمُورِ ﴿٤١﴾﴾ [الحج: ٤٠، ٤١] فهذه تذكرة لمن تذكر، وتبصرة لمن تبصر، فاجعلوا ما اشتمل عليه هذا الكتاب نصب أعينكم، فإنا نصحناكم ولمنهاج الشرع أرشدناكم، فمن أحسن فلنفسه ومن أساء فعليها، والله يوفقكم لما يحبه ويرضاه آمين».

قال المشرفى المذكور بعد جلبه لهذا الظهير: فلينظر العاقل إلى هذه الوصية الجامعة التى لم تصدر إلا من خليفة أو من ابن نبى ولى، جمع فيها بين علوم الشريعة والحقيقة، دلت على صفاء باطنه واتصافه بالعدل وإيثاره للدين على غيره، وإعراضه عن الأغراض المفسدة للطبع البشرى، فيجب على كل خليفة وولى عهد من أمير ومأمور أن يحفظ فصولها، ويعمل بمقتضاها، ولذلك أدرجتها فى تأليفى هذا لنأخذ قسطا من الثواب مع من عمل بها، فينبغى للحاكم أن يمشى على منهاجها فهى كرسالة مولانا على بن أبى طالب كرم الله وجهه للقضاة وأهل الفتوى، ولقد شاهدنا من لم يخالف أمره نجح سعيه وصلحت أحواله ونتجت بخير قضاياه، ومن ادعى عليه أو خالف أمره واتبع هوى نفسه بدد الله شمله ومحا المولى سبحانه اسمه ورسمه.

وقضية الوداية، فيها الكفاية، فقد كانت لهم السطوة والجاه العريض الباع والحظوة، وحيث استخفوا بسلطان الله أهينوا، وكان عاقبة أمرهم خُسْرًا والذى قرأناه فى فنون الأدب أن ثمانية إذا أهينوا فلا يلومون إلا أنفسهم: من أتى مائدة

لم يدع إليهـا، والمتأمر على صاحب الدار، والداخل فى حـديث اثنين لم يدخلاه فيـه، والمستخف بالسلطان، والجـالس فى مجلس ليس له بأهل، والمقـبل بحديث على من لا يسـمعـه منه، وطالب الرفق من أعـدائه، وراجى الفضل من اللئـام، وهى مجموعة نظما:

أحق بالصـفع فى الدنيـا ثمانيـة ... لا لوم فى واحد منـها إذا صفـعا

المسـتـخـف بسلطان لـه خطر ... وداخل فى حـديث اثنين مندفعـا

ومتـحف بحـديث غيـر سامـعه ... وداخل الدار تطفـيـلا بغـير دعـا

وطالب الخـيـر ممن لا خـلاق له ... وجالس مـجلسا عن قدره ارتفـعا

وطالب الرفق من أعـدائه وكـذا ... ضيف تـأمر فاحـفظها أخى لمـعا

وقضيـتهم مذكورة فى الحسـام، وسببها أنهم كانـوا هم الرؤساء على محلة مولاى على بن مولانـا سليمان بتلمسان لـكونه خليفة عن مولانا عـبد الرحمن، فجـاروا وعاثوا، وكـرههم أهل تلك الإيالة لميلهم للطمـع الدنيوى، ولا يمـضون حكما علـى وجهه، فنفـوهم وأعرضـوا عن أحكامهم، وكم بلغـوا أمرهم لمولاى على الخليفة بفسـادهم وإشاعة الفاحشة منهم، فتارة يأمـر بسجنهم ويسرحهم عند غيبة الشاكى، وتارة يوعدهم بالزجر، ولـم يفعل، وحين تحققوا ذلك مدوا أيديهم فيهم، عند ذلك كرهوا الـبقاء هناك، ورجعوا عن غير إذن الإمـام، وشهد عليهم الخليفة بذلك بين يدى السلطان فخلى سبيله لكونهم أكرهوه على الرجوع وعاقبهم بما هو معلوم ويسـتوجبونه، وذكـرنا ذلك فى غير هذا، وكانت قـبيلتهم مشـئومة مهما وجدوا مندوحـة لإثارة الفتنة أثاروها، فدعا عليهم العلامة السـيد محمد بن أبى بكر بن عـبد الكريم بن على اليـازغى ثم الزهنى، فى قـصيدة له حـين أكلوا ملاح اليهـود بفاس العليا وقت فتنة الفـترة، التى كانت آخر ولاية مـولانا سليمان مطلعها:

يا غـارة الـله عـهـد الله يـنتظر إن الودايا لذلك العهد قـد كسروا
شنوا على ملة الإسـلام غـارتهم وذمة المصـطفى فى أهلها خـفروا
سبـوا نساءهم من بعد مـا سلبوا ديارهم ولدور البـغى قـد عمـروا

إلى أن قال:

يا أهل فاس سيروا بهم على مهل ولا عليكـم فـإن اللـه ينتـصـر
تربـصـوا بهـم بالسـوء دائرة تأتى حـماهم فـلا تبـقى ولا تذر
تصـبهـا راحـة المنصـور فوقـهم فيـصبـحون وفى أخـبارهم عـبر

ا هـ كلامه.

وقـد وقفت على ظهـائر شـريفة للمـترجم أصـدر أحـدها للقائد المهـدى الشرادى، والثانـى للقائد العربى السعـيدى، كلاهما بتاريـخ رمضان سنة ١٢٥٢، والثالث للقائد ابن عبـد الصادق الريفى بتاريخ صفر عام ١٢٧٠ يأمر فيـها العمال المذكورين بالاهتـمام بإقامة قواعـد الإسلام بمحل ولايتهم، وإرشاد النـاس إليها، وتعليمهم أمور دينهم، وما يجب عليهم وجبرهم على العمل به، ويأذن بعقوبة من تهـاون بذلك، ويستـغرب سكوت العـمال عن عـقاب تارك الصـلاة مع أنه أولى بالعقوبة.

وقد سبق تصريح المشرفى أنه كتـب بتاريخ جمادى الأولى عام ١٢٦٧ لسائر عماله بهذا المعنى، كما عثـرت فى بعض ظهائره الصادرة بتاريخ عام ١٤١ لرؤساء المراكب البحرية التجـارية منها والحربية على الحض على التقوى، والصـلاة لوقتها وقراءة القرآن[1]، ويوصى بعدم حمل مثل الخـمر والخنزير، ويوعد من فعل ذلك

(١) فى هامش المطبوع: «هذا نظير مـا أمر به السلطان المولى عبد العزيز بحرية «البشـير» كما قدمناه».

بالنكال، وتلك أدلة كلها تدل على مبلغ اهتمامه بالدين، وحمل الأمة على العمل بأوامره، وتجنب نواهيه.

وإليك نص ما وقفت عليه مما كتب به للقائد المهدى الشرادى الذى كان ادعى المهدوية وعتا وتمرد، مار الذكر آنفا، بعد الحمدلة والصلاة والطابع السلطانى:

«محبنا المرابط الأرضى السيد المهدى الشرادى، وفقك الله، وسلام عليك ورحمة الله تعالى وبركاته.

وبعد: فإن الله سبحانه رضى لنا الإسلام دينا، وجعلنا من أمة سيدنا محمد ﷺ الذى لم يخلق الله له فى الوجود قرينا، فمن اتبعه واقتفى ما جاء به فقد فاز فوزا عظيما، ومن حاد عن سنته، فليس من أمته، وقد خسر خسرانا مبينا.

وقد بلغنا من غفلة الناس عن دين الله وتفريطهم فى جنب الله وإعراضهم عن أداء ما فرض الله عليهم ما حملنا على تنبيههم من سنة الغفلات، وإرشادهم لتدارك ما فات، بإصلاح ما هو آت ﴿... إِنَّ الْحَسَنَاتِ يُذْهِبْنَ السَّيِّئَاتِ ... ﴿١١٤﴾﴾ [هود: ١١٤]، قال تعالى: ﴿وَذَكِّرْ فَإِنَّ الذِّكْرَىٰ تَنفَعُ الْمُؤْمِنِينَ ﴿٥٥﴾﴾ [الذاريات: ٥٥] وقال: ﴿ادْعُ إِلَىٰ سَبِيلِ رَبِّكَ بِالْحِكْمَةِ وَالْمَوْعِظَةِ الْحَسَنَةِ ... ﴿١٢٥﴾﴾ [النحل: ١٢٥] وقال: ﴿أَفَمَن شَرَحَ اللَّهُ صَدْرَهُ لِلْإِسْلَامِ فَهُوَ عَلَىٰ نُورٍ مِّن رَّبِّهِ ... ﴿٢٢﴾﴾ [الزمر: ٢٢] وقال: ﴿شَرَعَ لَكُم مِّنَ الدِّينِ مَا وَصَّىٰ بِهِ نُوحًا وَالَّذِي أَوْحَيْنَا إِلَيْكَ وَمَا وَصَّيْنَا بِهِ إِبْرَاهِيمَ وَمُوسَىٰ وَعِيسَىٰ أَنْ أَقِيمُوا الدِّينَ وَلَا تَتَفَرَّقُوا فِيهِ ... ﴿١٣﴾﴾ [الشورى: ١٣] وفى الصحيح عن بعض الصحابة رضوان الله عليهم: كان النبى ﷺ يتخولنا بالموعظة مخافة السآمة علينا.

فاعلموا أن التوحيد أصل الإيمان، وبه يخرج الإنسان من ربقة الشرك وحزب الشيطان، وهو النطق بلا إله إلا الله محمد رسول الله ﷺ مع اعتقاد

معناها، والجزم بأن اللـه واحد فى ذاته وأسمائه وصفـاته وأفعاله ﴿... لَيْسَ كَمِثْلِهِ شَيْءٌ وَهُوَ السَّمِيعُ الْبَصِيرُ ﴿١١﴾﴾ [الشورى: ١١] والسورة الجامعـة للتوحيد ﴿قُلْ هُوَ اللَّهُ أَحَدٌ ﴿١﴾ اللَّهُ الصَّمَدُ ﴿٢﴾ لَمْ يَلِدْ وَلَمْ يُولَدْ ﴿٣﴾ وَلَمْ يَكُن لَّهُ كُفُوًا أَحَدٌ ﴿٤﴾﴾ [الإخلاص] وقد قـال عليه الصلاة والسلام: بنى الإسلام على خـمس: شهادة أن لا إله إلا الله، وأن مـحمـدا رسول الله، وإقـام الصلاة، وإيتـاء الزكاة، وصـوم رمضان، وحج بيت الله الحرام لمن استطاع إليه سبيلا.

فمن أخل بقاعدة من هذه القواعد الخـمس فقد اختل إيمانه، ولا يخفى أن الصـلاة هى عمـود الدين وذروة سنامـه، وقد ذكـرها الله فى مـواضع من كتـابه وأوصى عليها ومدح القائمين بها كمـا ذم من ضيعها قال سبحانه: ﴿الَّذِينَ يُؤْمِنُونَ بِالْغَيْبِ وَيُقِيمُونَ الصَّلَاةَ ... ﴿٣﴾﴾ [البقـرة: ٣]، وقال: ﴿فَخَلَفَ مِنْ بَعْدِهِمْ خَلْفٌ أَضَاعُوا الصَّلَاةَ وَاتَّبَعُوا الشَّهَوَاتِ ... ﴿٥٩﴾﴾ [مريم: ٥٩] الآية، ولا يكون القيام بها إلا بأدائها فى وقتـها بشروطها المعلومة شرعـا، قال تعالى: ﴿حَافِظُوا عَلَى الصَّلَوَاتِ وَالصَّلَاةِ الْوُسْطَىٰ وَقُومُوا لِلَّهِ قَانِتِينَ ﴿٢٣٨﴾﴾ [البقرة: ٢٣٨] وقال: ﴿فِي بُيُوتٍ أَذِنَ اللَّهُ أَن تُرْفَعَ وَيُذْكَرَ فِيهَا اسْمُهُ يُسَبِّحُ لَهُ فِيهَا بِالْغُدُوِّ وَالْآصَالِ ﴿٣٦﴾ رِجَالٌ لَّا تُلْهِيهِمْ تِجَارَةٌ وَلَا بَيْعٌ عَن ذِكْرِ اللَّهِ وَإِقَامِ الصَّلَاةِ وَإِيتَاءِ الزَّكَاةِ يَخَافُونَ يَوْمًا تَتَقَلَّبُ فِيهِ الْقُلُوبُ وَالْأَبْصَارُ ﴿٣٧﴾ لِيَجْزِيَهُمُ اللَّهُ أَحْسَنَ مَا عَمِلُوا وَيَزِيدَهُم مِّن فَضْلِهِ وَاللَّهُ يَرْزُقُ مَن يَشَاءُ بِغَيْرِ حِسَابٍ ﴿٣٨﴾﴾ [النور: ٣٦- ٣٨].

وقد قال عليـه السلام أول ما يحاسب عليـه العبد الصلاة، فـإن قبلت قبل سائر عمله، وإن ردت رد سائر عمله.

فمن حافظ عليها فهو لما سواها أحـفظ، ومن ضيعها فهو لما سواها أضيع، ويجب حفظ أم القرآن، وسور منه للقراءة فى الصلاة قال تعالى: ﴿... فَاقْرَءُوا مَا تَيَسَّرَ مِنَ الْقُرْآنِ عَلِمَ أَن سَيَكُونُ مِنكُم مَّرْضَىٰ وَآخَرُونَ يَضْرِبُونَ فِي الْأَرْضِ يَبْتَغُونَ مِن فَضْلِ اللَّهِ

وَآخَرُونَ يُقَاتِلُونَ فِي سَبِيلِ اللَّهِ فَاقْرَءُوا مَا تَيَسَّرَ مِنْهُ وَأَقِيمُوا الصَّلَاةَ وَآتُوا الزَّكَاةَ وَأَقْرِضُوا اللَّهَ قَرْضًا حَسَنًا وَمَا تُقَدِّمُوا لِأَنفُسِكُم مِّنْ خَيْرٍ تَجِدُوهُ عِندَ اللَّهِ هُوَ خَيْرًا وَأَعْظَمَ أَجْرًا وَاسْتَغْفِرُوا اللَّهَ إِنَّ اللَّهَ غَفُورٌ رَّحِيمٌ ﴿٢٠﴾ [المزمل: ٢٠].

وقد تواترت لدينا أن الناس أهملوا الصلاة رأسا، وتركوا ما كان عليه سلفهم من جعل المساجد فى الحلل وترتيب الطلبة للأذان، وإقامة الصلوات وتعليم الصبيان، وهذه غفلة كبيرة عن الله، وتضييع لدين رسول الله ﷺ.

فإذا قرأت كتابنا هذا فمر كل أهل دوار من إيالتك بجعل مسجد فيه إمام راتب، وأجبرهم على إقامة رسوم دينهم، وإحياء سنة نبيهم ﷺ، بإقامة الصلوات فى أوقاتها بشروطها المعتبرة شرعا، فإنهم رعيتنا ينبغى لنا نصحهم وإرشادهم لما ينفعهم دنيا وأخرى.

قال عليه السلام: كلكم راع ومسئول عن رعيته، وقال: الدين النصيحة لله ولرسوله ولأئمة المسلمين وعامتهم. فمن قام بواجب ذلك وواظب عليه فقد استبرأ لدينه، وأدى ما عليه، ومن تراخى فى ذلك وحاد عن سنن الدين فنعاقبه بحول الله وقوته أشد العقوبة ولا يلم إلا نفسه.

وبث نسخا من هذا الكتاب فى إيالتك ليعم النفع به إن شاء الله وليعملوا بمقتضاه، والله يوفقهم لما فيه رضاه، وقد أذنا لك فى عقاب من لم يمتثل بعد الإعلام، فأحق ما يعاقب عليه الإنسان دينه، وقد علمت أن سبب نزول المصائب غالبا من احتباس الأمطار وغيرها، التفريط فى الدين، فلا بدَّ قُمْ على ساق الجد فى هذا والسلام فى ١٦ رمضان المعظم عام ١٢٥٢» هـ من أصله.

وبمثله ولفظه كتب للقائد العربى بن على السعيدى بتاريخ ١٥ رمضان عام ١٢٥٢.

ظهير رحمانى للقائد المهدى الشرادى بإقامة رسوم الدين وإحياء السنة بكل دوار من إيالته

ظهير رحمانى إلى القائد محمد بن عبد الصادق بإقامة رسوم الدين فى البادية وإلزام كل دوار بمشارطة طالب علم يعلمهم وأولادهم الدين ويقيم الصلاة

ونص ما كتب به لابن عبد الصادق بعد الحمدلة والصلاة والطابع الكبير:

«خديمنا الأرضى، القائد محمد بن عبد الصادق الريفى، وفقك الله وسلام عليك ورحمة الله تعالى وبركاته.

وبعد: فمن أعظم منن الله على هذه الأمة أن رضى لها الإسلام دينا، وأتم عليها به النعمة قال تعالى: ﴿... الْيَوْمَ أَكْمَلْتُ لَكُمْ دِينَكُمْ وَأَتْمَمْتُ عَلَيْكُمْ نِعْمَتِي وَرَضِيتُ لَكُمُ الإِسْلامَ دِينًا ... ﴿٣﴾﴾ [المائدة: ٣] وقال تعالى: ﴿وَمَن يَبْتَغِ غَيْرَ الإِسْلامِ دِينًا فَلَن يُقْبَلَ مِنْهُ وَهُوَ فِي الآخِرَةِ مِنَ الْخَاسِرِينَ ﴿٨٥﴾﴾ [آل عمران: ٨٥] وأن الصلاة منه كما ورد بمنزلة الرأس من الجسد، فهى بعد التوحيد والإيمان بالله أعظم قواعده، وذروة سنامه ويتيمة عقد فرائده، حض عليها الكتاب والسنة، قال تعالى: ﴿حَافِظُوا عَلَى الصَّلَوَاتِ وَالصَّلاةِ الْوُسْطَىٰ وَقُومُوا لِلَّهِ قَانِتِينَ ﴿٢٣٨﴾﴾ [البقرة: ٢٣٨] وقال: ﴿وَأْمُرْ أَهْلَكَ بِالصَّلاةِ وَاصْطَبِرْ عَلَيْهَا لا نَسْأَلُكَ رِزْقًا نَّحْنُ نَرْزُقُكَ ... ﴿١٣٢﴾﴾ [طه: ١٣٢] وقال: ﴿... إِنَّ الصَّلاةَ تَنْهَىٰ عَنِ الْفَحْشَاءِ وَالْمُنكَرِ ... ﴿٤٥﴾﴾ [العنكبوت: ٤٥] وفى صحيح البخارى وغيره عن النبى ﷺ: بنى الإسلام على خمس: شهادة أن لا إله إلا الله، وأن محمدا رسول الله، وإقام الصلاة، وإيتاء الزكاة، وصوم رمضان، وحج بيت الله الحرام لمن استطاع إليه سبيلا. وقال ﷺ: أول ما يحاسب عليه العبد الصلاة إن صلحت له صلح سائر عمله، وإن فسدت عليه فسد سائر عمله، فمن حافظ عليها فهو لما سواها أحفظ ومن ضيعها فهو لما سواها أضيع، وقد ذم الله قوما بإضاعتها فقال: ﴿فَخَلَفَ مِنْ بَعْدِهِمْ خَلْفٌ أَضَاعُوا الصَّلاةَ ... ﴿٥٩﴾﴾ [مريم: ٥٩] الآية، وفى مختصر خليل وقتل بالسيف حدًّا، ولو قال أنا أفعل وصلى عليه غير فاضل، ولا شك أن لها وسائل وشروطا من طهارتى الحدث

والخبث، واستقبال القبلة مع الأمن إلى غير ذلك مما تتوقف معرفته على مخالطة العلماء الأخيار، وسؤالهم عنه كما يسأل غيرهم عن أمور الدنيا.

وقد بلغنا أن الناس تركوا الصلاة بالبادية وأضاعوها، حتى كأنها ليست من قواعد دينهم، وما ذاك إلا من غفلة العمال عن أمور الدين وصرفهم وجه عنايتهم للأغراض الدنيوية، وإعراضهم عن النظر فى الأمور الدينية الأخروية:

ما هكذا يا سعد تورد الإبل

إذا لم يكن دين فلا كانت الدنيا

إن دام هذا ولم يحدث له غير لم يبك ميت ولم يفرح بمولود

فإن الله تعالى يقول فى معرض الثناء على العمال أهل الخير والدين، المقتفين منهاج سيد المرسلين: ﴿الَّذِينَ إِن مَّكَّنَّاهُمْ فِي الأَرْضِ أَقَامُوا الصَّلاةَ وَآتَوُا الزَّكَاةَ وَأَمَرُوا بِالْمَعْرُوفِ وَنَهَوْا عَنِ الْمُنكَرِ وَلِلَّهِ عَاقِبَةُ الأُمُورِ ﴿٤١﴾﴾ [الحج: ٤١] وفى الحديث الشريف: خيركم من لم يدع آخرته لدنياه، ولا دنياه لآخرته.

وما سمعنا أحدا من العمال سجن أحدا أو عاقبه على ترك الصلاة، مع أن تاركها أولى بالعقوبة وأحق، ولو أن العمال اعتنوا بأمور الدين لأعانهم الله على صلاح دنياهم قال تعالى: ﴿... وَلَيَنصُرَنَّ اللَّهُ مَن يَنصُرُهُ ... ﴿٤٠﴾﴾ [الحج: ٤٠] فيجب على كل عامل تحرى لدينه وأراد السلام لنفسه أن يتفقد أحوال إيالته، فكلكم راع وكلكم مسئول عن رعيته، فيلزم كل دوار ومدشر مشارطة طالب علم يرجعون إليه فى أمر دينهم، وتعليم صبيانهم وجهالهم، ويقوم بالأذان والصلوات الخمس، ومن لم يفعل زجره وعاقبه فإن دين الله أولى ما يعاقب عليه العامل الرعية.

وقد ذكرناكم وأرشدناكم لأنكم مسئولون عن الرعية ونحن مسئولون عنكم ﴿مَنْ عَمِلَ صَالِحًا فَلِنَفْسِهِ وَمَنْ أَسَاءَ فَعَلَيْهَا ثُمَّ إِلَىٰ رَبِّكُمْ تُرْجَعُونَ ﴿١٥﴾﴾ [الجاثية: ١٥] ألا هل بلغت، اللهم اشهد، اللهم اشهد، اللهم اشهد، وفقنى الله وإياكم، وهدانى والمسلمين إلى صراطه المستقيم وهداكم. آمين والسلام فى ٨ صفر الخير عام ١٢٧٠».

فهذه الظهائر الشريفة، والأوامر المنيفة، هى مرآة مكبرة لماضى صالح سلفنا الأكرمين، وأمرائنا العظام من الفتح الإسلامى إلى العصر الحاضر، لا يتقاعسون عن زجر وإنذار من حاد عن الطريقة المثلى والمحجة البيضاء، التى لا يزيغ عنها إلا هالك، ولا يأتيها الباطل من بين يديها ولا من خلفها، تارة بالوعد، وأخرى بالوعيد، فلقد كان يهمهم كثيرا تعظيم شعائر الدين ورعاية حرماته وإعلاء منار النظام الذى رتبه الله لخلقه، ورسمه بالشريعة، وأوجبه بالحكمة البالغة امتثالا لأوامر الخالق الرازق، ورضوخا لتعاليم الدين الحنيف، ولتحققهم أن الدين أكثر تأثيراً فى بقاء الملك ورسوخ الدولة وجمع الكلمة فى الدفاع عنها، وأن أهل الاعتقاد الواحد يعملون بقلب واحد ويد واحدة، ويعتقدون برابطة دائمة بينهم فى الدنيا والآخرة، وأن أعظم واجب على السلطان القيام بحفظ الدين ووظائفه الشرعية حتى لا تزول عن أوضاعها، وأن وظيفة الملك قد علم بالضرورة أنها هى حراسة الدين لحماية الناموس.

والأوائل لا يسمون بالملك إلا من حرس الدين وقام بحفظ مراتبه وأوامره وزواجره، وأما من أعرض عن ذلك فيسمونه متغلبا ولا يؤهلونه لاسم الملك، وأن الدين هو وضع إلهى يسوق الناس باختيارهم إلى السعادة القصوى، والملك حارس هذا الوضع الإلهى حافظ على الناس ما أخذوا به، حتى إذا أغفل شيئا من حدوده دخل عليه من هنالك الخلل والوهن - وحينئذ تتبدل أوضاع الدين ويجد الناس

رخصة فى شهـواتهم، ويكثر من يساعدهم على ذلك، فتنقلب هيـئة السعادة إلى ضدها، ويحدث بينهم الاختلاف والتباغض المؤديان إلى الشتات والتفرقة، وبطلان الغرض الشريف، وانتـقاض النظام الذى طلب صاحب الشرع بالأوضـاع الإلهية، فتحتاج الأمة إذ ذاك إلى تجديد الأمر واستئناف التدبير، قال حكيم الفرس وملكهم ازدشيـر: إن الدين والملك أخوان توأمان لا يـتم أحدهما إلا بالآخـر، فالدين أس والملك حارس، وكل من لا أس له فمهدوم، وكل من لا حارس له فضائع.

إن الإسلام جاء بالحكمة والـعزم هادما للتشريك بالكلية، ومـحكما لقواعد الحرية السياسية المتوسطة بين الديموقراطية والأريستوقراطية، فأسس التوحيد وأظهر للوجود حكومـة كحكومـة الخلفاء الراشدين التى لم يسـمح الزمان بمثـال لها بين البشر حتمـا ولم يخلفهم فيها بين المسلمين خلف، إلا بعض شواذ كـعمر بن عبد العزيز، والمهتدى العباسى، ونور الدين الشهيد. فإن هؤلاء الخلفاء الراشدين فهموا معنى القـرآن وما يدعـو إليه وعملوا به واتخـذوه إماما، فـأنشأوا حكومـة قضت بالتساوى حتى بينهم أنفـسهم وبين فقراء الأمة فى نعيم الحيـاة وشظفها، وأحدثوا فى المسلمين عواطف أخوة وروابط هيئة اجتماعيـة، وحالات معيشية اشتراكية، لا تكاد توجـد بين أشقاء يعـيشـون بإعالة أب واحـد وفى حضـانة أم واحدة، وهذا القرآن الكريم مشـحون بتعاليم إماتة الاسـتبداد وإحياء العدل والتـساوى حتى فى القصص منه.

إن الحكومة الإسلاميـة مؤسسة على أصول إدارة الديمقراطية، أى العـمومية والشورى الأريستـوقراطية أى شورى الإشراف - وقد مـضى عهد النبى صلى الله عليه وسلم والخـلفاء الراشدين من بعـده على هذه الأصول بأتم وأكـمل صورها، خصـوصا وأنـه لا يوجد فى الإسـلام نفوذ دينى مطلقـا فى غيـر مسـائل إقـامة

الدين. . . هذا الدين السهل السمح الذى رفع الإصر والأغلال وأباد الميزة والاستبداد.

ومما يدل على خضوع ملوكنا للشرع المطاع وتسوية أنفسهم مع أقل الرعية، أنه لما كان المولى عبد الرحمن صاحب الترجمة عاملا وأمينا بالصويرة استقرض البعض منه مالا وبقى بذمته إلى أن نقل لخلافة فاس، ثم إلى أن تسنم عرش الملك، ومات المستقرضون، ولما طلب الأمير من الوراثة أداء ما على موروثهم من المال المستقرض طلبوا من السلطان إعمال الشرع معهم فى ذلك، فعين وكيلا عنه لرفعهم لمجلس الشرع الحاج عبد القادر بنانى ناظر أحباس القرويين، والقاضى يومئذ مولاى عبد الهادى الشريف العلوى، وبعد تقييد المقال وإجراء المسطرة الشرعية وقع الحكم على الورثة بالأداء وعلى السلطان بيمين القضاء، ثم صالحهم الوكيل بحط قدر من الدين فى مقابلة اليمين فأجابوه لذلك، وتم الفصال وهذا يذكرنا بعدل الصدر الأول.

قال فى الترجمان المعرب آخر ترجمة أبى الربيع فى حق السلطان أبى عبد الله محمد بن عبد الله ما لفظه: لما ولى خاله القائد قدور بن الخضر على قبائل الجبل وأمره بالخروج بالمحلة لقبض الزكاة والعشر فى إبان الخريف واقتضاها منهم ورجع، فكثر شاكو تلك القبائل بباب السلطان بأشياخهم فاستفهمهم السلطان عن العامل، فقالوا: ما رأينا منه إلا الجميل، وما تشكينا إلا بالأشياخ، فوجه معهم رحمه الله أحد قواده بهذا الكتاب (من إملائه) ونصه:

«خالنا القائد قدور بن الخضر سلام عليك ورحمة الله وبركاته.

وبعد: بلغنى ما صار إليه حال المستضعفين من الرعايا الذين أسندناهم لنظرك، لتحفظهم بسمعك وبصرك، فتركتهم فى حيز الإهمال، وليس هذا شأن من يتولى الأعمال، فنأمرك أن تخرج إليهم وقت قراءتك لهذا الكتاب، فى

خمسمائة من الركاب، وأدرك هذه الغنم قبل أن تفترسها الذئاب والقبيلة التى تنزل عليها فأصل دعاويها، ورد مظالمها، وانتصف من ظالميها، ولا تكثر المقام وتطيله، واترك الطمع وسبيله، فإن ذلك مما يضر بالرعية ويجحف بالمال، والحظ عاقبة المآل.

والقبيلة التى تشتكى من شيخها لا تهمل أمرها، وابحث عن حال الشيخ المشتكى منه، فإن كان ممن علم بالجور والتعدى فانتصف منه وأبدله بغيره، وإن كان الشيخ من أهل الخير ولم يعلم ظلمه فأقره على شيخوخته وافصل مسألته بوجه سديد.

وأصحاب الجنايات أحوالهم تختلف، فمنهم من يسجن ولا يطول سجنه ويمكث ثلاثة أيام أو أربعة تأديبا له ويسرح، ومنهم من يضرب ويسجن ويبقى الشهر والشهرين عقوبة له، وأما أهل الجرائم العظيمة مثل القاطع والسارق والهاجم والمتلصص وقاتل النفس، فالواجب أن تتصرف فيهم بالضرب والسجن، وقبض النصاف، ويبقوا تحت يدك إلى أن تأتينا بهم وتخبرنا بجرائمهم، ولا تجعل فسحة فى تسريحهم.

وأوصيك بتقوى الله والرفق بالمساكين، والضرب على أيدى الجبارة والمتمردين، فإن ذلك من القربة فى الدين، وإياك أن تتعدى هذا الحد وتفرض على القبائل مالا أو تكلفهم لما لا يطاق من المئونة والسخرة، أو تظلمهم مظلمة، فما وجّهتُك فى هذه الحركة إلا لرد المظالم وإقامة الحقوق لأربابها، ومن تجنب الظلم فى هذا الحركة إلا لرد المظالم وإقامة الحقوق لأربابها، ومن تجنب الظلم فى هذا فهو مأجور والسلام» وقد أسلفنا فى ترجمة صاحب هذا الكتاب سيدى محمد بن عبد الله نصيحته للأمة كما قدمنا نصيحة السلطان المولى الحسن القرنية فى ترجمته.

ومن هذا الباب ما كـان من تحرى صاحب الترجمة المولى عـبد الرحمن فى الأوقاف الدينية، فقـد وقفت له على ظهير أصدره لناظر سَلاَ، أبى العـباس أحمد عواد فى الموضوع، ودونك لفظه بعد الحـمدلة والصلاة ثم الطابع السلطانى بداخله «عبد الرحمن بن هشام الله وليه»:

«خديـمنا الناظر الأرضى، الحاج أحـمد عـواد، وفقك الله وسـلام عليك ورحمة الله تعالى وبركاته.

وبعد: فدور الحـبس المنفذة بأيدى الناس هناك أردنا التحرى منهـا، فإن كان من دور المخزن هناك مـا يناسب فأعلمنا بـه لنكون ننفذ منهـا والسلام فى ٢٢ ذى الحجة متم عام ١٢٥٢».

ومن الباب ما كتب به وزير المترجم المختار الجامعى لعواد المذكور ونصه بعد الحمدلة والصلاة:

«محـبنا الأود الأرضى، الخيـر الدين المرتضى، السيـد الحاج أحمـد عواد، سلك الله بنـا وبك مناهج السـداد، وبلغنا وإياك من رضـاه غـاية المراد، وسـلام عليك ورحمة الله وبركاته عن خير مولانا أيده الله ونصره.

وبعد: فقد وصلنا كتابك واستوعـبناه، وأطلعنا عليه مولانا فسر غاية، ودعا لك بخيـر، وحمد الله على وجود مـثلك فى هذا الوقت، لأنه أيده الله لا يحب أن يتولى أمور المسلمـين إلا من هو مثلك وهو ضالته المنشودة، وغايـته المقصودة، فابق على عملك فإن الله يعينك ويسددك حيث لم تطلب هذا الأمر وما ذكرت فى شأن ما ضربه المتولى قبلك من المكوس وأحدثه من الأمـور المذمومة شرعا وطبعا، أسقطه واقطع مادته، فـإن سيدنا لا يحبه ولا يرضى لولاة أمـره أن يسمع عنهم ما يخالف الشرع والسـلام فى ١٤ ربيع الثانى عام ١٢٤٧، وأسلم على الفقيـه السيد

محـمد عواد والحـاج العربى معنين والـفقيه الـسيد التـهامى مرسـيل بأتمه وأزكاه والسلام.

المختار خار الله له ولطف به»

ومن البـاب أيضا ما وقـفت عليـه لولده السلطان سيـدى محـمد بن عـبد الرحمن ونصه بعد الحمدلة والصلاة والطابع:

«خديمنا الأرضى الأمين، الحاج عبـد الله حصار، وفقك الله وسلام عليك ورحمة الله تعالى وبركاته.

وبعد: فـقد وصلنا كـتابك مـخبـرا بورود كتابنا الـشريف عليك المتـضمن للجواب عمـا أعلمتم به جانبنا العالى بالله من الفـصال مع الإنجليز فى فكاك دار الأحباس بالعدد الذى قدره ثلاثة آلاف ريال، على أن يدفع خديمنا الطالب الطيب ابن هيمة النصف الذى تطوع به، وأمرناكم بفكاكها من يد النصرانى، ولو أن يزاد من بيت المال ضعف مـا تطوع به الخديم المذكور حرصا على تـطهير ذلك المحل، وحـتى إن توقفـتم فى خـلاصه من يده على مـحل آخـر غيـره ويدفع له بالكراء تفعلوا، وذكرتم أنكم أحضرتم النصرانى المرة بعد المرة، واجتهدتم كل الاجتهاد فى سل المحل من بين يديه أنت والأمين الذى معك، وذلك بمحـضر القائد الطيب بن هيمة وخوفتموه من جهة تسلطه على المسجد وغيره من مواضع البر، بطرق الشرع والقوانين، وضيقتم به غاية حتى أطاع بخـروجه منه بمشقة، وطلب فيه ستة آلاف ريال ومحلا يسكن فيه، فـبالغتم فى الاجتهاد معه حتى أسـقط ألفًا وتفاصلتم معه بخمسة آلاف ريال، وعـينتم له دارا مناسبة يسكن بها بالكراء من جهـة كونها بين دارين لتجار النصارى، وليس فى جوارها مسجد ولا زاوية ولا غيرهما من مواضع التقرب، وأنها كـانت فى القديم معدة للتجار، وكانت بيد نصـرانى، ثم بيد ذمية من آسفى، وتكنـى بدار الأعشار حـيث كانت تنزل بها المـعشرات لما كـانت تحاز

بجانب المخزن قيد ولاية ابن عزوز، وأنها الآن بيد الأمناء يضعون فيها إقامة البناء وغيرها، ويؤدون للأحباس ستين أوقية كراء فى كل شهر، وأسفلها صين وأعلاها متداع للسقوط، وأكريتموها للنصرانى بمائة ريال فى السنة، وعملتم معه تصلحوها له، وذكرتم إن اقتضى نظرنا بقاء الأحباس على حيازة الستين أوقية كراء، وأنتم تحوزون المائة ريال من النصرانى فى السنة فذاك وإن اقتضى نظرنا أن تناقل مع المسجد بملك يساوى ستين أوقية كراء فى الشهر فعلتم، وأخبرتم أن الخمسة آلاف ريال التى تفاصلتم بها مع النصرانى عملتم معه يقطع له نصفها الآن من خدمة إن كانت له خدمة، والنصف الآخر حين تصلح الدار ويخرج إليها ويدفع لكم مفاتح المحل والمخازن التى كانت بيده يصير يقتطع له من خدمته، وصار كل ذلك بالبال، فقد أمضينا ما فعلتموه أصلحكم الله ورضى عنكم، وأمر المناقلة سهل، فما تقتضيه المصلحة فافعلوه فيها والسلام فى ٢٣ من شعبان عام ١٢٨٥».

ومن ذلك أيضا ما وقفت عليه لحفيده المولى الحسن ونصه بعد الحمدلة والصلاة والطابع:

«خديمنا الأرضى الحاج عبد الله حصار وفقك الله وسلام عليك ورحمة الله.

وبعد: فقد بلغنا أن بلاد السواحل الحوزية كلها أو جلها ملكها أهلها للنصارى واليهود الذين فى حمايتهم بالبيع أو الرهن، بأن يذهبوا إليهم برسومها ويطلبون منهم دينا أو بيع قوت أو شبه ذلك، فيعطونهم ما طلبوه ويحوزوا الرسوم، ولا يبقى لأهلها فيها إلا الاستغلال من تحت أهل الحمايات، وهذا الأمر إن لم يتدارك بالقرب اتسع الخرق فيه على الراقع، ولا يكون هذا إلا مع تجار المراسى الحوزية لقربهم منه وعليه فاستفهم تجار بلدك عما دفعوه لأرباب هذه البلاد من دين أو شبهه، ما هو منه على وجه الشراء وما هو على وجه الرهينة، والقدر

الذى وقع به البيع أو الرهن، وأسمـاء الذين باعوه أو رهنوه لهم، وأعلمنا به على التفصيل، وإن أمكنك أن تتلطف فى حوز الرسوم منهم وتوجيهها إلينا فذلك المراد والسلام فى ١٩ ربيع النبوى عام ١٢٩٦ هـ».

ونص آخر له بعد الحمدلة والصلاة والطابع:

«أذنا بحول الله وقوته للفقيه القاضى السيد عبد الله ابن خضراء، فى النظر فى الوكلاء والشهود والعرفاء بمراكشة، وتمييز البر منهم فيقر والفاجر فيقصى، كما أذنا له فى النظر فى أمور الأحباس والمواريث والغـياب والكشف عن أولياء الأيتام والمحاجير بما تقتـضيه الشريعة المطهرة فى كل ما يتعلق بحقوق الجـميع، فيسلم ما سلمه الشرع من ذلك، ويرد ما رده، وأن يحاسب أولياء الأيتام والمحاجير على ما دخل بأيديهم من أموالهم.

وأما مـا دخل بيد ناظـر الأحباس الكبـرى من مسـتفـادها ونائب المواريث والغياب من أموال المواريث والمنقطعين، فالنظر فى محاسبتهم عليه أمر آخر موكل لجانبنا العالى بالله حين نريده والسلام فى ٥ ربيع النبوى عام ١٢٩٨».

ونص آخر بعد الحمدلة والصلاة والطابع:

«خديمنا الأرضى الـقائد محـمد بن سعـيد السلوى، وفـقك الله، وسلام عليك ورحمة الله تعالى وبركاته.

وبعـد: فقد بلـغ لعلمنا الشريف مـا استـفز به اللعـين. رعاع المسلمـين، واستهواهم بغوايته وضلاله المبـين، وارتمى بهم الحال إلى أن صاروا يشربون الخمر جهارا، ويعربدون فى الشوارع وهم صرعى أطوارا، من غير مراقبة من حرمها فى صدر الإسلام، وأوعد من يقتحم شربها بأليم العقاب، وفوق إليهم السهام.

فعن مـولانا رسول الله ﷺ مـخبرا عن ذى الجـلال، من شرب الخـمر فى الدنيا سقاه الله من طينة الخبال، وهى ما يسيل من جلود أهل النار.

فاعـتبروا يا أولى الأبصـار، على أن المخالفة باقـتحام عـقبات المحـرمات، موجبة لسخط الله ومجلبة للآفات. ﴿ ... إِنَّ اللَّهَ لا يُغَيِّرُ مَا بِقَوْمٍ حَتَّىٰ يُغَيِّرُوا مَا بِأَنفُسِهِمْ ... ﴿١١﴾ ﴾ [الرعد: ١١] فيما يأتـونه أو يذرونه، وقد ذم الله تعالى بنى إسرائيل بما جـعله بيانا لما اقـترفـوه. فقـال: ﴿ كَانُوا لا يَتَنَاهَوْنَ عَن مُّنكَرٍ فَعَلُوهُ ... ﴿٧٩﴾ ﴾ [المائدة: ٧٩]. ويكفيك فى الإيعاد كـونها ـ أى الخمر ـ من الخمس عـشرة خصلة التى إذا فعلتـها هذه الأمة حل بها الخـسف أو المسخ أو غيرهمـا من أنواع البلاء، واستأصلتهم يد الخلاء والجلاء، بنص قولـه سبحانه فى كتابه المبين: ﴿ ... سَأُرِيكُمْ دَارَ الْفَاسِقِينَ ﴿١٤٥﴾ ﴾ [الأعراف: ١٤٥].

وعليه فنأمرك تزجر من عثرت عليه مـن المسلمين معربدا، أو وجدته صريعا واللعين عليـه مستحـوذا، بأن تجلده ثمانين، وتودعه السـجن حتى تتحـقق توبته ويخلص من شؤم سمة المجانين، ويتدرع شعار المسلمين: ﴿ ... إِنَّ اللَّهَ يُحِبُّ التَّوَّابِينَ وَيُحِبُّ الْمُتَطَهِّرِينَ ﴿٢٢٢﴾ ﴾ [البقرة: ٢٢٢] كما نأمرك أن تجعل عهدة من أخرج شيئا من الملاح على البوابين. وتتوعدهم عن ذلك إن غضوا الطرف عنه أو قبضوا عليه الرشا من المبتليـن، وتزجر من المسلمين من عاد إلى مخـالطة أهل الذمة فى شىء من ذلك فى الحين أو بعد حين، فإن ذلك مثلبة فى الدين:

والنفس كالطفل إن تهمله شب على

حـب الرضـاع وإن تفـطمه ينفطم

إلا ما يتعاطاه أهل الذمـة فيما بينهم فلا يتعرض لهم، لـكونه مستحلهم فى دينهم، وأعطوا العهد علـيه، نعم يعزرون إن أظهروا السكر فى غيـر محلهم جريا

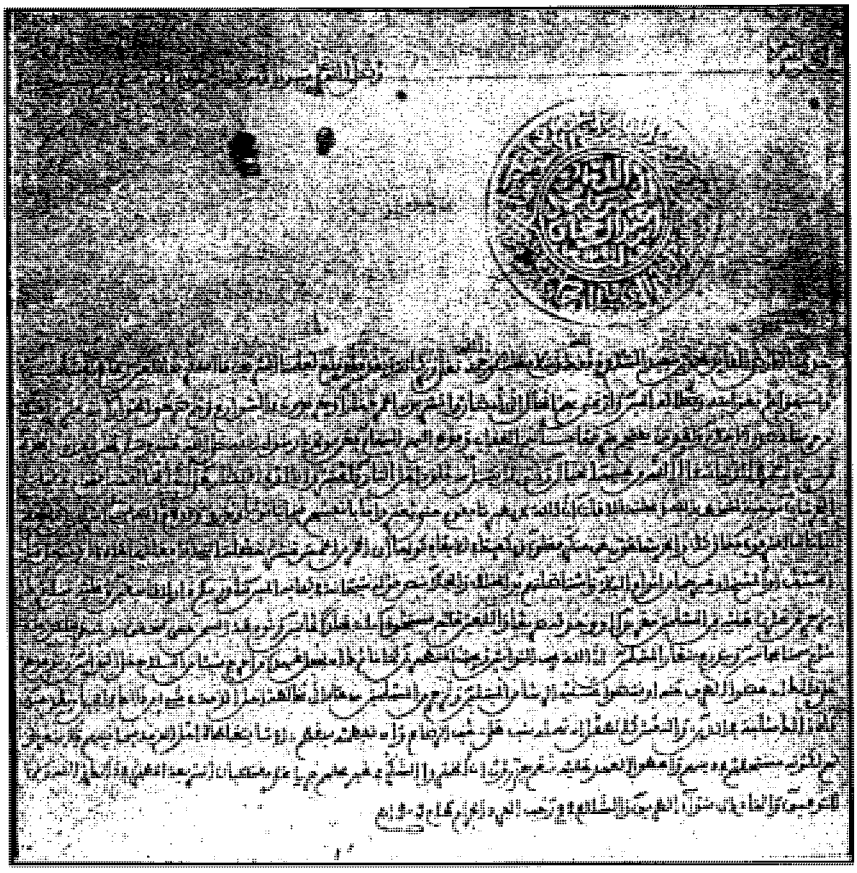

ظهير حسنى لعامل سلا فى التحذير من الخمر

وإقامة الحد على شاربها وسجنه

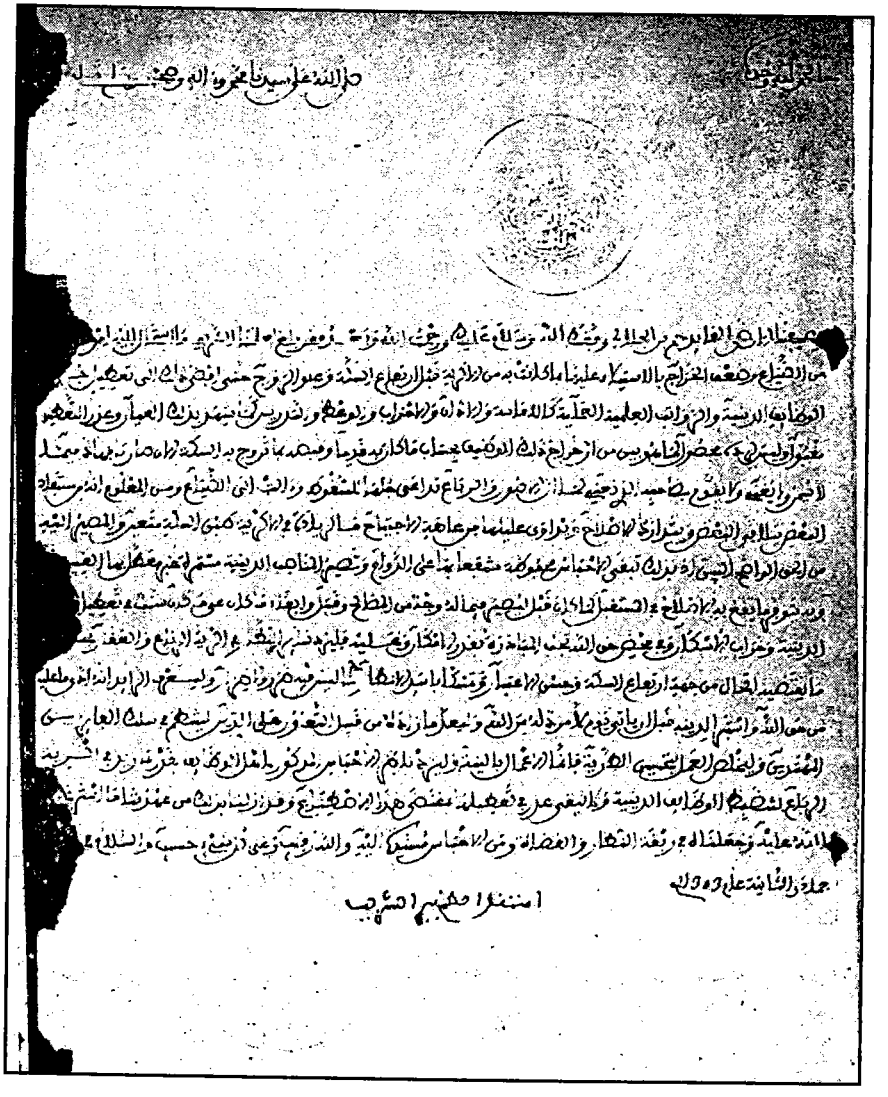

ظهير حسنى إلى القائد حم بن الجيلانى فى الإذن للنظار بالزيادة فى أكرية الأحباس تبعا لارتفاع السكة والزيادة لأصحاب الوظائف الدينية والعلمية فى رواتبهم تبعا لذلك

على مقتضيات الشريعة المطهرة فى ذلك، والله ولى التوفيق، والهادى إلى سواء الطريق، والسلام ٩ رجب الفرد الحرام عام ١٣٠٤».

ونص آخر بعد الحمدلة والصلاة والطابع الكبير:

«وصيفنا الأرضى القائد حم بن الجيلانى، وفقك الله، وسلام عليك ورحمة الله.

وبعد: فقد بلغ لعلمنا الشريف ما استحال إليه أمر الرباع من الضياع وضعف الخراج، بالاستيلاء عليها بما كانت به من الأكرية قبل ارتفاع السكة وعلو الرواج، حتى أفضى ذلك إلى تعطيل جل الوظائف الدينية، والرواتب العلمية العملية، كالإمامة والأذان، والأحزاب والوعظ والتدريس كما شهد بذلك العيان، وعذر التعطيل مقبول، وليس لرده محصول، لما هو بيّن من أن خراج ذلك الوظيف بحساب ما كان به قديما، وقبضه بما تروج به السكة الآن صار تافها ذميما، لا يسمن ولا يغنى، ولا يقوم بصاحبه الذى نعنى، كما أن الأصول والرباع، تداعى جلها للسقوط وآلت إلى الضياع.

ومن المعلوم أنه من مستفاد البعض يتلافى البعض ويتدارك الإصلاح، ويداوى عليها من عاهة الاجتياح، فالزيادة فى الأكرية طبق السكة متعين، والمصير إليه من الحق الواضح البين، إذ بذاك تبقى الأحباس محفوظة منتفعا بها على الدوام، وتصير المناصب الدينية مستمرة غير معطل بها القيام، وبه يتوفر ما يقع به الإصلاح فى المستقبل كما كان قبل ليصير فيما له وجه من المصالح وقبل.

وإبقاء ما كان على ما كان، سبب فى تعطيل الوظائف الدينية وخراب الإسكان، وفى محض حق الله تجب المبادرة بقدر الإمكان، وعليه فليزد سائر النظار فى أكرية الرباع والعقار بحسب ما يقتضيه الحال من جهة ارتفاع السكة

وحسن الاعـتبار، وتمسكا بأسد الأنظار، مما ليس فـيه ضرر ولا ضرار، ولـيعرف الزائد أنه أدى ما عليه من حق الله، واستـبرأ لدينه قبل أن يأتى يوم لا مرد له من الله، وليـعد مـا زاده من قـبيل التـعـاون على الدين، لينتظم فى سلك الفـائزين المهتـدين، وليتخلـص العمل بتحـسين الطوية، فإنما الأعـمال بالنيـة، وليزد ناظر الأحباس المذكـور لأهل الوظائف بقدر ما زيد فى أكـرية الرباع، لتنضبط الوظائف الدينيـة ولا يبقى عـذر فى تعطيلها بمقـتضى هذا الاصطناع، وقـد أزلنا بذلك من عهـدتنا ما استرعـانا الله عليه، وجعلناه فى ربـقة النظار والقضاة ومن الأحـباس مسندة إليه، والله رقيب، وعلى كل شىء حسـيب، والسلام فى.. جمادى الثانية عام ١٣٠٣» استقل الظهير الشريف.

إلى غير ذلك مما يطول ذكره.

وإن أى وقفة يقفها القارئ الكريم من هذه الفصول التى كان يصدر الأمر بها لعمـال الجهـات وقواد المناطق نَأت أو قرُبَت تمـلى عليه من آيات الاعتـناء بكل ما يتعلق بأمر الدين، ومـعالم التوحيد، وأركان الإسلام مما لم يـكن يغفل أمره أحد من سلفنا الأكـرمين، وملوكنا الأمـاثل مجتـهدين، حـاثين على التواصى بإقـامة الدين، ونشر نفوذه وثقافته المؤثرة بين مختلف الطبقات وتنوع الأوساط.

وكيف لا يكون اعـتناؤهم بالدين عظيمـا واهتمامـهم بأمره يتجـاوز أقصى مجهوداتهم ومتفوق حـدود مقدرتهم، وهم يعلمون أن ذلك من أخص واجباتهم، وأول فروضهم المحتّم عليهم قبل غيرهم إنجازها وأداؤها، علاوة على ما فى رابطة الدين وثقافتـه، ومن لم الشعث وضم المتفرق وإحكام الوحـدة التى ينتظم بها أمر الملك، ويصلح نظام السلطان.

وقلما أمكن صلاح حـال أمة أو رعية من الرعايا ما لم تسق بسـياسة الدين الكفيلة بصلاح عـموم الأحوال، وتحقيق جميع الآمـال، ولعل ذلك هو سر اتفاق

كلمة المؤرخين وعموم الباحثين والمحررين على سحب كلمة السلطان ونعت الملك عن كل قائم لا ينهض بأمر الدين، ولا يحفل بتعاليمه وأوضاعه المحببة إلى كل ذى فكر سليم ونفس شريف.

فمهما علا قدر الواحد واشتد ساعده يدعونه متغلبا ما لم يكن للدين من نظره نصيب، وللاهتمام به من رعايته قدر وافر، ولنرسل رائد النظر بعيدا منذ الفتح الإسلامى للآن على جميع الأصقاع النائية والدانية من مختلف أقطار المغرب وجهاته، فنرى كيف أن كل ناحية أو صقع مهما ضؤل شأنه وقل سكانه إلاّ وبه مسجد لإقامة الصلوات ومرجع عبادة وإنابة لأداء الفروض، وطلب غفران الخطايا، وتهذيب النفوس، وإصلاح الضمير.

ولم يخل قط عصر أو تاريخ لم تكن فيه كل قبيلة أو بادية تفرط فى شأن من أمور دينها وتعليم شرعها، وكان الفضل الأول والأكبر فى ذلك واستمراره لهداتها الأمراء الكرام والملوك الأعاظم، ولا سيما ملوك دولتنا الحاضرة الذين نقرأ لهم فى هذا الباب صفحات بيضاء يبيض لها وجه التاريخ وتنار بها طلعة وجوهم على ممر الأعصار وتوالى الأيام، وما هذه الفصول المنتشرة بأغلب مراجع هذا التاريخ كله - ومنها ظهيرنا الواقفة هذه اليراعة عنده - إلا غيض من فيض، وقُلّ من كُثْر، من هذه العنايات المختلفة والرعايات المتشتتة بين مختلف دفاتر التاريخ.

أما مولانا السلطان الحالى المفتخرة بعصره الدنيا على كل العصور، فلم ينهج إلا نهج أسلافه الأكرمين، وسلفه من عظماء ملوكنا العلويين فى الحث على إقامة أمر الدين وتنظيم معالم الإسلام فى كل ناحية وجهة، ففى كل مرجع وموضع من الأنحاء المغربية يعطى لأمر الدين المقام الأول والمكان الممتاز، وإذا كان قد انفرد عصره الزاهى بإقامة شعائر الدين فى مواطن جديدة وأماكن لم يكن تأسس بها مسجد من قبل لحدوثها بحدوث عمران إيالته المتسع، وانتشار نفوذ دولته الممتد فى

ذلك إلا من حظوظه المؤيدة، وسعوده الطالعة، ومجده المضاعف الناشر فخره على الأيام والليالى:

نبنى كما كانــت أوائلــنا تبنى ونفعل مثل ما فعلوا

فكم من مسجد وجامع جمـعة وخطبة أُنشئ منذ جلوس جلالته على عرش أسلافه الكرام، وآبائه الهداة العظام، وإن أحجمنا عن عدها فـلمعرفة الجمهور بها وانتصـابها أمام جمـيع الأنظار، يشاهدها الخاص والعـام، وحسبك منها المسـجد الجامع المقام بأنحاء زمور الشلح بالمحل المعروف بـ (الخميسات) الذى أصبح عمرانه يتزايد بتزايد الإقبال عليه، ومضاعفة الحركة فيه، وناهيك إنه بمنزلة محطة من أكابر المحطات، وطريق من أوسع الطرق شـأنا، وأبعدها مدى، يربط بين أقـصى البلاد البربرية وشواهق جبالها الممتدة إلى أقصى حدود الأطلس البعيد، فهلا اعتبرنا ذلك من حسنات عصره الزاهر الذى أمكن أن نشاهد فيه ما لم يكن بالحسبان.

اعتناؤه بنشر العلم وتسهيل سبله:

وكما اهتم بأمور الدين وإظهـار شعائره وإقامة مبانيـه، كذلك اعتنى بمسألة العلم والعلماء والطلـبة وانتقد أسلوب التـدريس الذى كان جاريا على عـهده من تطويل ممل، واقتصـار مخل، واشتغال بالـقشور عن اللباب حسـبما ترى فى هذا الظهير الشـريف الذى أصدره لقاضى مدينة فـاس يأمره بجمع المدرسين وتنبـيههم على خطأ ما جرت به العادة، وإرشادهم لنظام كفيل بالتحصيل والإفادة، ونصه:

«ولد عمنا الأرضى، الفقيه القاضى مولاى عبد الهادى، وفقك الله، وسلام عليك ورحمة الله تعالى وبركاته.

وبعد: فقد بلغنا توافر طلبة العلم على العادة، وجدهم فى الطلب، غير أنه قل التحصيل والإفادة، وذلك لمخالفة الفقهاء فى إقرائهم عادة الشيوخ، وإعراضهم عما ينتج التحصيل والرسوخ، فإن الفقـيه يبقى فى سلكة سيدى خليل نحو العشر

سنين، وفى الألفية العـامين والثلاث أكثر ما يجلب من الأقـوال الشاذة، والمعانى الغريبة الفـاذة، وكثرة التشغـيب بالاعتراضات وردها، ومناقشـة الألفاظ وعدها، ويخلط على المتعـلم حتى لا يدرى الصحـيح من السقيم، ولا المنتج من العـقيم، وفى ذلك تضييع الأعـمار التى هى أنفس المتاجر بلا فائدة، وتعمـير الأوقات التى يرتجى نفعهـا بلا عائدة، فتجد الطالب يرحل فى طـلب العلم من بلاده، ويتغرب عن أهله وأولاده، ويقيم المدة المتطاولة لا يحـصل مع كثرة دءوبه على طائل، ولا يقف على محـصول ولا حاصل، فـترى الفقهـاء يكثرون على المبتـدئ من نقول الحواشى والاعتـراضات، وينوعون الأقوال والعبارات، حـتى لا يدرى ما يمسك، ولا أى سبيل يسلك، ويقوم من مجلس الدرس أجهل مما كان، ولا يجد زيادة مع بلوغه فى نفسه الإمكان.

وهذا يؤدى إلى ضياع العلم الذى هو ملاك الدين ويحمل على عموم الجهل فى العالمين، وما هكذا كان يفعل أهل الإفادة والتحرير، الذين يحرصون على نفع طلبة العلم رغـبة فيمـا عند الله من الأجر الكبيـر، فقد كـانوا يسهلون لهم طرق العلم واستفادته، ويرتكبون ما يقرب تحصيل العلم وزيادته، ويتنزلون لعقول الطلبة على قدر أفهامهم، ويحتالون على حصـول الفهم والعلم للمتعلمين بلطيف عبارة كلامهم، حتى يحصل اللبيب على مـراده فى أقرب أوان، ولا يضيع عمره سبهللا من غير تحصيل ولا عرفان.

إذ كان مقصـودهم فى ذلك الله ونشر العلم للعمل، لا التفصـح والتمشدق الذى يحصل معه الخلل والملل، ولا ينجح معه لذى أرب أمل.

وهذا من الأمر الذى يجب التنبـيه عليه، ويتـأكد فى جنب أرباب المناصب الجنوح إليه، إذ فى الحديث: الدين النصيحـة لله ولرسوله ولكتابه ولأئمة المؤمنين وعامتهم.

فبوصـول كتابنا هذا إليك اجمع المدرسـين وأرشدهم لما فيه المنفعـة العامة، والإفادة التامة، وهو الاقتصار فى التقرير على حل كلام المؤلفين وإفهامه للسامعين المتعلمين، مع التنبيه على ما فيه من خطأ وتحريف من غير إكثار هدر، ولا تشغيب بترداد اعتراضات وطرر.

إذ المقصـود هو حصول الفهم والإفـادة، والمناقشة فى الألفـاظ إنما هى لغو وزيادة، وليست لأهل التحرير بعادة، وما يقـدم قراءة النحو والبيان والمعقول، إلا لتحـصيل الملكة التى يتـوصل بها إلى فهم المنقـول، فلا ينبـغى فى الفقه مناقـشة الألفاظ، ولا نقل كل مـا سوده الحـفاظ، بل ينبغى الاقـتصار علـى بسط المسائل وفصولهـا، وتقريبها للفـهم بتقرير أصولهـا، فلا يجاوز الفقـيه فى سلكة خليل، العام، وإن أطال ففى عامـين، ولا يجاوز فى الألفية الشهر أو الشهـرين كما كان يفعل ذلك جهابذة العلم ونقاده، بل كانوا يسردون خليل فى أربعين يوما، والألفية فى أقل من ذلك، ويحصل الطلبـة فى ذلك على علوم جمة، ومسائل مـهمة، لا يحصلونها فى هذا التماطل والتطويل، وعمارة الأوقات بما ليس عليه تعويل.

ولينظروا فى سيرة من قبلهم فى التـدريس والإلقاء، ويسلكون ما هو أقرب للتحصيل وأمس بتسهيل الفهم والإقراء، فـبهداهم فليقتدوا، وبأنوارهم فليهتدوا، ليستـفيدوا ويفيدوا، ويبـدئوا فى نشر العلم ويعيدوا، ويحصـل الطلبة الغرباء فى ذلك على مـرادهم، ويدركـوا ما يسـره الله على قـدر استـعـدادهم، والله ولى التوفيق.

ومن جملة الأمـور الموجبة لقـصور فهم المتـعلمين وعدم نفـعهم، تقصـير مجلس الإلقاء وخفـته، فلا يجاوز من أطال من الفقهـاء الساعة، مع أن من رحل للطلب من بلده ونيـتـه تحصـيل العلم يسـتغـرق الأوقـات، ويعرض عن الراحـة واللذات، ولا يكون له غرض إلا فى درس أو نظر، ليحصل مطلوبه على الوطر،

ظهير رحمانى لقاضى فاس المولى عبد الهادى

فى إرشاد المدرسين لسلوك طريق تكون أقرب للتحصيل ونفع الطلبة

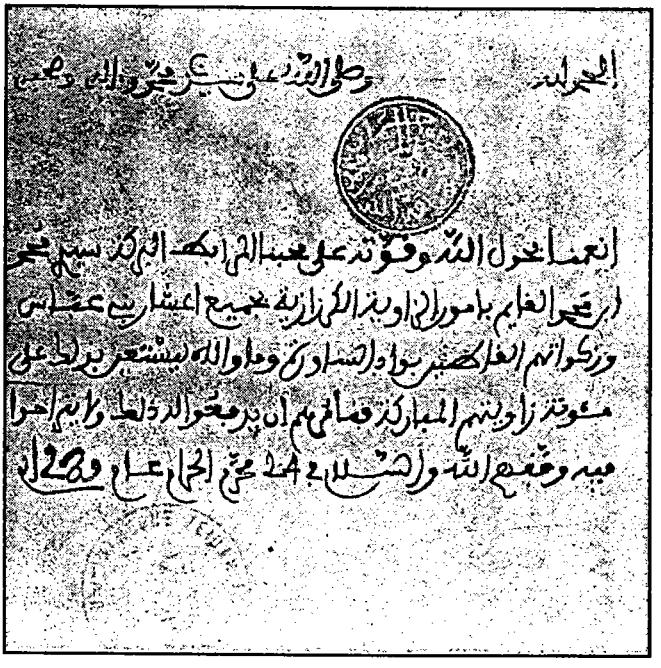

ظهير رحمانى

للقائم بالزاوية الكرزازية فى الإنعام عليه بأعشار بنى عباس وزكواتهم

ففى الحديث: منهومان لا يشبعـان، طالب علم وطالب دنيا، فينبغى حمل الطلبة على الأليق بحالهم من الدءوب والإطالة. ومـواصلة الطلب وترك البطالة والسلام فى ١٢ محرم الحرام ١٢٦١».

وقد جاء فى كتاب شريف بعثه لولده الخليفة بتاريخ عام ١٢٥٢ مما يدل على اعتنائه بالعلم وأهله:

«وما ذكرت على شأن الطلبـة الذين ظهرت نجابتهم، فمن كان مـجتهدا فى القراءة وظهرت نجابته فرد له ما كان يقبـضه قبل من الإعانة، ومن كان مجتهدا فى القراءة مـثابرا عليها فـاجعل له ما ينتعش به ويتـقوت، وحين يزيد اجتـهاده نزيده إعانة، فإن العلم كاد يندثر وفى مراكش أكـثر، وقد كان الملوك ينقلون العلماء من البلدان لبث العلم ونشره كالسـهيلى وعياض، والطلبة، وإن كان غـالبهم إنما يقرأ العلم لأجل الدنيا، فإن العلم يرده إلى الله ويدعـوه لإخلاص العمل له، وقد قال سفيان الثورى رحمه الله: قرأنا العلم لغير الله فأبى أن يكون إلا لله».

تبرعاته وأوقافه

من ذلك إنعامه على رئيس الزاوية الكزازية بجميع أعشار بنى عباس.

ودونك لفظ الظهير الصادر بذلك بعـد الحمدلة والصلاة ثم الطابع السلطانى بداخله «عبد الرحمن بن هشام بن محمد وفقه الله» وبعده:

«أنعمنا بحول الله وقوته على محبنا المرابط البركة، سيدى محمد بن محمد القائم بأمور الزاوية الكرزازية بجـميع أعشار بنى عبـاس وزكواتهم القاطنين بوادى الساورة وما والاه، ليستعين بذلك على مئـونة زاويتهم المباركة، فنأمرهم أن يدفعوا له ذلك، ولا يتراخوا فـيه، وفقهم الله والسلام فى رابع عشـرى ٢٤ محرم الحرام عام ١٢٣٦».

وقد أصدر ظهيرا آخر بهذا التاريخ لمقدم الزاوية المذكورة بالتوقير والاحترام، نصه بعد الحمدلة والصلاة والطابع:

«مقدم الزاوية الكرزازية المباركة المحب محمد بن بوعزة، السلام عليك ورحمة الله.

وبعد: فقد ورد على حضرتنا الشريفة المرابط البركة المحب الصالح سيدى محمد بن محمد، وأثنى عليك خيرا، وذكر لنا محبتك فى جانبنا العالى بالله تعالى، وسعيك فيما يرضى الله ورسوله ويرضينا، فالله يرشدك، وهانحن وقرناك لانحياشك إليه، واحترمناك وأسدلنا عليك ذيل المبرة وأمّناك فلا يحوم أحد حول حماك، ولا يروم أذاك، والواقف على كتابنا هذا يعمل بذلك، ولا يسلك غيره من المسالك، والسلام فى ٢٤ من محرم الحرام عام ١٢٣٩» هـ من أصلهما المحفوظ بمكتبتنا، وصاحب الزاوية الكرزازية الذى إليه تنسب هو الشيخ عبد الكريم كان من أكابر الأولياء كما فى التقاط الدرر للنسابة الضابط المحرر أبى عبد الله محمد بن الطيب القادرى، قال: وممن أخذ عنه من الأكابر سيدى محمد العياشى دفين مصر. هـ.

ومن تبرعات صاحب الترجمة إنعامه بعشرة قناطير من معدن الحديد على الزاوية الناصرية، ودونك نص الظهير الصادر فى ذلك بعد الحمدلة والصلاة والطابع السلطانى:

«يعلم من كتابنا هذا أسماه الله وأعز أمره، وجعل فى الصالحات طيه ونشره، أننا جددنا لماسكه المكرم الأجل المرابط البركة السيد أبى بكر بن على حفيد الولى الشهير، والشيخ العارف الكبير صاحب الأسرار والمفاخر سيدى محمد بن ناصر أفاض الله علينا من بركاته، على ما بيده من ظهير جدنا سيدى الكبير قدس الله روحه فى النعيم المتضمن إنعامه على الزاوية الناصرية بتمكروت عمرها الله

بدوام ذكره بخمسة قناطير من معدن الحديد من مرسى الصويرة، ومثلها من مرسى آسفى كل عام، إعـانة لها، وقد جمعنا العـشرة قناطير كلها بثغـر الصويرة، فنأمر كل من يتولـى بها أمرنا الشـريف أن ينفذ للزاوية المذكـورة القدر المذكـور كل عام والابتداء من شـهر تاريخه صـدر به أمرنا المعـتز بالله فى ١٠ محـرم عام ١٢٧٣»
وبعده: استقل.

ومن ذلك الساعات التى حـبسها على جامع الـنجارين والجامع الأعظم من مكناس، ونص ما ورد فى ذلك حوالة الأحباس الكبرى بمكناس صحيفة ٤٠:

«حبس مولانا الإمام، المظـفر الهمام، أمير المؤمنين مولانـا عبد الرحمن ابن مولانا هشـام الشريف العلوى مجـانة على منار الجامع الأعظم بمكناسـة الزيتون، وحازها الموقت بالمنار السـيد محمـد الفاسى بحضـور ناظر الأحباس السيـد الحاج الطيب غـريط، وذلك بواسطة خـديم سـيدنا الـطالب السيـد مـحـمد الأشـخم الزرهونى، تقبل الله من مولانا المـذكور وشهد على إشهادهم بذلك عـارفين قدره وبأتمه، وعرفهم ثالث المحرم الحرام فاتح أربعة وسبعين بموحدة ومائتين وألف فلان بشكله ودعائه وفلان كذلك».

وبالصحيفة نفسها: «بعد تحبيس مولانا أيده الله مجانات خمس على جامعى النجـارين، والأعظم بمكناسـة الزيتون، وحـازها بالأمر المولوى أعـزه الله الناظر السيد الحـاج الطيب المذكور أعلاه، يليه لجـانب الحبسين المذكوريـن حضر الطالب السيـد محـمد بن الفـقيـه السيـد عبـد القادر الفلوسى الموقت بالجـامع الأعظم، والشريف سيـدى محمد بن سيدى مـحمد فتحا المـنونى الموقت بالنجارين، وحاز الأول ثلاث مجـانات، وحاز الثـانى اثنتين، وعرفـوا قدره وبأتمه، وعـرفهم ثالث المحرم الحرام فاتح أربعة وسبعـين بموحدة ومائتين وألف فلان بشكله ودعائه وفلان كذلك».

ومن ذلك ما سنه للمهاجرين إليه من وطن الجزائر كل سنة خمسمائة مد من القمح بالمد الفاسى لخصوص الأشراف منهم، مع خمسمائة مثقال كذلك، وكان بها خمسمائة ريال أو ما يقرب منها، وذلك زيادة على صلته لهم فى الأعياد وكذلك عوامهم من أهل الحرف والزراعة، وقد أصدر أوامره لعماله باحترامهم وتوقيرهم وعدم تكليفهم بأى كلفة من الكلف المخزنية قلّت أو جلّت، وأن لا يسامون بمغرم ولا هدية رعيا لهجرتهم وتغربهم عن أوطانهم.

وقد وقفت له على ظهير كتبه لولده الخليفة يأمره بإسكان القاضى الذى كان مع الأمير عبد القادر دارا تناسبه بفاس وإعانته على مئونته ونصه بعد الحمدلة والصلاة والطابع:

«ولدنا الأبر الأرضى سيدى محمد أصلحك الله ورعاك، وسلام عليك ورحمة الله تعالى وبركاته.

وبعد: فبوصوله إليك مر الطالب علال الشامى يدفع لحامله السيد عبد القادر بن محمد قاضى الحاج عبد القادر بن محيى الدين ثلاثين مدا من القمح إعانة له على مئونته، وينظر له دارا يسكنها مناسبة لحاله، وإن كان أهلا للتدريس يجعل له ما يستحقه من المشاهرة، على أن يقوم على تدريس مختصر خليل، فقد بلغنا أنه يحسنه، وقد كتبنا لولد عمنا مولاى عبد الهادى بذلك بأن يجعل له ما يستحقه، فإن قيمة كل أحد ما يحسنه والسلام فى ١١ رمضان المعظم عام ١٢٦٢».

ومن ذلك أنه لما انتشر القحط بالمغرب سنة أربعين ومائتين وألف بذل للضعفاء والأرامل والأيتام والمساكين، وأمدّ التجار بالأموال لجلب الأقوات من أوربا وغيرها لإيالته، وحدد للمحتكرين الأرباح شفقة على ضعفاء الرعية، وعنف ولام من خالف ذلك، ويكفيك شاهدا على ذلك ما أصدره لأهل العدوتين سَلاَ

ظهير رحمانى لأهل العدوتين ببعث تاجر لأوروبا يمتار الأقوات ويجلبها للناس عند القحط

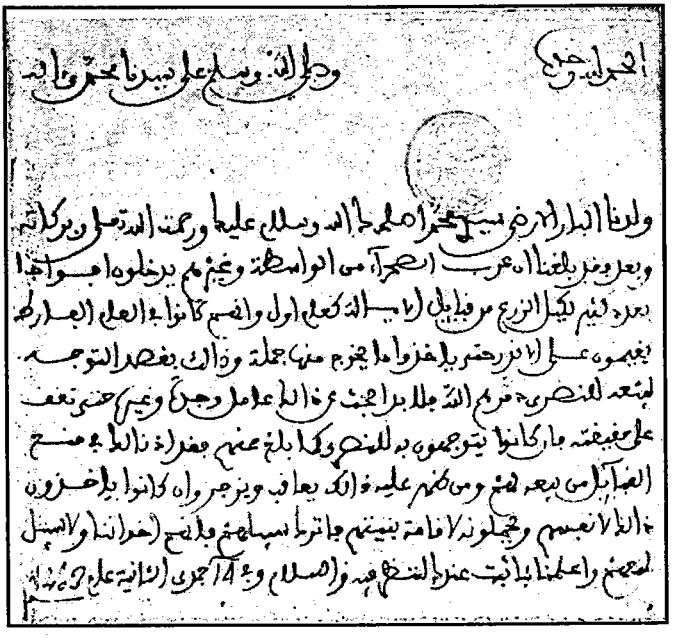

ظهير رحمانى إلى الخليفة سيدى محمد فى جواز اكتيال الجزائريين القمح لأنفسهم من المغرب ومنعهم إن أرادوه لغيرهم

والرباط فى الموضوع، وإليك نص الظهير الصادر إليهم بعد الحمدلة والصلاة والطابع السلطانى:

«خدامنا أهل العدوتين سَلاَ، ورباط الفتح كافة السلام عليكم ورحمة الله تعالى.

وبعد: فكيف تجاركم يجلبون الأقوات ويحتكرونها ولا يقنعون بالربح الذى جعلناه لهم، وقدره درهمان للمثقال، والناس فى غاية الاحتياج من غير نكير ﴿... أَلَيْسَ مِنكُمْ رَجُلٌ رَّشِيدٌ ﴿٧٨﴾﴾ [هود: ٧٨] قال تعالى: ﴿وَيَمْنَعُونَ الْمَاعُونَ ﴿٧﴾﴾ [الماعون: ٧] وقال عليه الصلاة والسلام: اتقوا النار ولو بشق تمرة.

وعليه فبوصول كتابنا هذا إليكم عينوا رجلين تاجرين ماليين سلاوى ورباطى، كالحاج العربى معنينو، والحاج محمد والزهراء لندفع لهما عشرة آلاف ريال، ويتفاوضان فيمن يسافر منهما لبر النصارى يتسوق، ومن يجلس بالبلاد يقبل ما وجهه الآخر، ويباع الزرع بالبلدتين بما يأتى به وزيادة درهم لكل مثقال ربحا، وهذا الربح يستبد به التاجران اللذان تعينونهما، وحظنا من ذلك الدعاء وإغاثة الملهوف، ويباع الزرع للخاص والعام، ولا يحجر على أحد، وإذا تهيأ التاجران للعمل أخبرونا مع رسول، لأوجه للذى يسافر منهما أمرنا لطنجة ليدفع له المال المذكور هناك، ويتخير المسافر المذكور هل نكتب لابن عليل بجبل طارق يعينه أو لمودنة بجنوة، والعزم له بركة، وإياكم ثم إياكم والتراخى والسلام فى سادس ذى القعدة عام أربعين واثنى عشر مائة» من أصله.

ومن ذلك ما كتب به لولده خليفته سيدى محمد فى شأن أهل الجزائر الذين يدخلون أرض المغرب لاكتيال القمح من قبائله، يأمره بالبحث فى أمرهم، فإن وجدهم يشترون القمح لأنفسهم وإخوانهم تركهم، وإن وجدهم يشترونه لمن احتل بلادهم منع بيعه إليهم.

ونص الكتاب من أصله الموجود بمستودع المحفوظات بالقصر السلطانى بالرباط بعد الحمدلة والطابع:

ولدنا البار الأرضى، سيدى محمد أصلحك الله، وسلام عليك ورحمة الله تعالى وبركاته.

وبعد: فقد بلغنا أن عرب الصحراء من الواسطة وغيرهم يدخلون أفواجا بعدد كثير لكيل الزرع من قبائل الإيالة كعام أول، وأنهم كانوا فى العام الفارط يقيمون على الأندر حتى يأخذوا ما يخرج منها جملة وذلك بقصد التوجه لبيعه للنصارى دمرهم الله، فلا بد ابحث عن ذلك عامل وجدة وغيره حتى تقف على حقيقته، فإن كانوا يتوجهون به للنصارى كما بلغ عنهم فقد أذناك فى منع القبائل من بيعه لهم، ومن ظهر عليه ذلك يعاقب ويزجر، وإن كانوا يأخذون ذلك لأنفسهم ويحملونه لإقامة بنيتهم فاترك سبيلهم، فإنهم إخواننا ولا سبيل لمنعهم، وأعلمنا بما ثبت عندك لننظر فيه والسلام وفى ١٤ جمادى الثانية عام ١٢٦٣».

فأين هذا مما تقوله المتقولون عليه من أنه كان يعين النصارى على المسلمين ويمدهم ويساعدهم عليهم.

ومن ذلك ما وصل به علماء الأزهر العامر من مصر المحروسة على اختلاف طبقاتهم ومذاهبهم بواسطة شيخ مجلسه الحديثى قاضيه بالعاصمة المكناسية أبى عيسى المهدى بن سودة المرى مار الترجمة، والأمين الحاج محمد الرزينى، والحاج بوجنان البارودى، وذلك فى شهر شوال عام أربعة وسبعين لكل واحد من أهل الطبقات الأولى ثمانية وأربعون ريالا (فرنك ٢٤٠)، ولكل فرد من الثانية خمسة وأربعون ريالا (فرنك ٢٢٥)، وللثالثة كذلك اثنان وأربعون ريالا (فرنك ٢١٠)، وقد قدمنا أسماء أولئك الشيوخ فى ترجمة أبى عيسى المذكور.

ومن ذلك شراؤه لدار بمكة المشرفة وتحبيسه لها على مؤذنى المسجد الحرام بمكة زادها الله عزا وشرفا، وكان ذلك سنة ١٢٧٤، ودونك نص عقد الشراء

والوقف وما جرى فى ذلك بعـد افتتاحه وطابع قاضى مكة المشرفـة بداخله السيد أحمد عزت:

«الحمد لله عز شـأنا، هذه حجة صحيحـة شرعية، ووثيقة محـررة مرعية، صدرت بمحكمة مكة المكرمة البهية، دامت آمنة مـحروسة محمية، بين يدى نائب مولانا فخـر قضاة الإسلام، كمـال ولاة الأنام، قاموس البلاغة ونبـراس الأفهام، محـرر القضايا والأحكام يومـئذ ببلد الله الحرام الراجى لطف ربه الخـفى، الحاكم الشرعى الحنفى، الواضع خطه وخاتمه الكريمين أعـلاه، دام فضله ومجده وعلاه، مضـمونها حـضر إلى المجلس الشـريف الشرعى، ومحـفل الدين المنيف المرعى، المكرم الحاج محمد بن الحاج أحمـد الرزينى المغربى فى شراء المبيع الآتى ذكره فيه بطريق وكالته عن الجناب الشـريف المحترم السيد السلطان الأمجـد مولاى الشريف السلطان عبد الرحمن بن المرحوم السلطان هشام سلطان المغرب، الثابتة وكالته عنه فى شراء الدار الآتية، وأن يوقفها عنه فى الوكالة عنه المفوضة المطلقة وقفا صحيحا شرعيا يصرف ريعـه على الآتى ذكرهم أدناه بشروطه الآتية، وذلك بين يدى نائب مولانا الحاكم الشرعى الموما إليه أعلاه ثبوتا شرعيا، بطريقه الشرعى المطابق للوجه الشرعى بشهادة المكرمين الحاج سعيـد جسوس بن أحمد المغربى، والحاج على بن حسن المغـربى، وحضر لحضوره فـى البيع المكرم صالح بن الشيخ عـبد الغنى بن الشيخ أحمد عبـد الغنى غب حضورهما وثبوت الوكالة المذكورة فيـما ذكر الثبوت الشرعى».

«اشترى المكرم الحاج محمد بن أحـمد الرزينى الوكيل المذكور بطريق وكالته المفوضة المذكـور عن موكله مولاى الشريف السلطان عبد الرحـمن المشار إليه بمال موكله لموكله، دون مال غيره من بائعه الحاضر معه صالح عبد الغنى المزبور، فباعه ما ذكر أنه له وفى ملكه وحوزه، وباق تحت تصـرفه إلى حين صدور هذا البيع منه

فيه الآئل إليـه بالشراء الشرعى، بموجب حجـة شرعية بيده، أعنى مـا باعه كامل الدار الكائنة بمكة المشـرفة بحارة الشـامية المـشتملة على مـساكن علوية وسـفلية، ومرافق ومنافع، وحقوق شرعية، وحوش وذلك بسفح جبل الهندى، ويحد كامل هذه الدار ويحيط بهـا بجميع مـا اشتملت عليه حـدود أربعة شرقـا السكة النافذة المصعـدة إلى علو جبل الهندى، وفيـها باب الدار، وغربا جـبل الهندى المذكور، وشامـا ملك ورثة الشيخ محـمد سعيـد بن العطار، ويمينا وقف المرحـوم الشيخ إبراهيم بن ياسـين الجناعى، وتمام الحـد السكة المصعـدة إلى علو الجبل المذكـور، وفـيهـا باب الحوش بما لهـذه الدار المبـيعـة المذكورة من الحق والحـقوق والسـوح والفسوح والمرافق والمنافع والأرض والبنا ومجارى الماء والطرق والاستطراقات وكل ما يعـد، ويحسب من جـملتهـا، وينسب إليهـا شرعـا المعلوم ذلك عند كل من المتبايعين المذكورين العلم الشرعى، النافى للجهالة شرعا، اشتراء صحيحا شرعيا، وبيعا صـريحا مرعيا بيـعا باتابتلات. . . حازمـا جازما لازما ثابتا لا عـدة فيه ولا مثنوية، مستوفيا لجميع شرائطه الشرعية، ومسوغاته المحررة المرعية.

لا قول فيه يـبطله، ولا شرط ولا خيار يفسده، بل وقع على أتم البـيوعات الشرعـية وأكـملها، صـدر بين المتابعـين المذكورين بصـريحى الإيجاب والقـبول الشرعيين، بثـمن قدره وجملته من الريالات السنكو ألفان ريالا سنكيا وسـبعمائة ريال سنكى. وخمـسون ريالا سنكيا، ثمنا حـالا مسلما جـميعه من يد المشـترى المذكور بيـد البائع صالح عـبد الغنى المزبور، حسب إقـراره بقبض ذلك واعتـرافه الإقرار والاعتراف الشرعيين، وأذن هذا البـائع المذكور لهذا المشترى الوكيل المزبور فى قبض وتسلم كامل الدار المحدودة المبـيعة المذكورة وقبضهـا وتسليمها منه لموكله مولانا السلطان عـبد الرحمن المـذكور، وحازها له حـوز مثلها خـالية عن الموانع المبطلة، والشـواغل المفسـدة، لصحـة هذا البـيع، والقبض والتـسليم والاستـلام

فموجب ذلك صارت الدار المبيعة المحدودة المذكورة ملكا طلقا من أملاك المشترى له مولاى الشريف السلطان عبد الرحمن المذكور، وحقا صرفا من حقوقه يتصرف فى ذلك تصرف الملاك فى أملاكهم، وذوى الحقوق فى حقوقهم من غير معارض له فى ذلك ولا منازع، ولا رافع ليده ولا مدافع، وضمان الدرك له على البائع المذكور، حيث يجب له عليه شرعا، وقد صح وثبت جميع ما ذكر لدى نائب مولانا الحاكم الشرعى المومى إليه أعلاه ثبوتا صحيحا شرعيا، وأجاز هذا البيع ونفذه وأمضاه، وأوجب العمل بمقتضاه، والله الهادى».

«ثم لما أن تم هذا البيع وانبرم، وصارت الدار المذكورة ملكا من أملاك مولانا السلطان عبد الرحمن المذكور، أقر بالمجلس الشرعى بين يدى نائب مولانا الحاكم الشرعى المومى إليه أعلاه هذا الوكيل عنه الحاج محمد الرزينى المذكور بوكالته المفوضة المذكورة الثابتة شرعا، عن مولانا السلطان عبد الرحمن سلطان المغرب، إقرارا شرعيا وهو وموكله بحال الصحة ووفور العقل طائعين نافذين التصرف، بأنه أوقف عن موكله بحال السلطان المذكور كامل هذه الدار ملكه المحدودة المذكورة أعلاه، وذلك لأنه حيث كانت هذه الدنيا الدنية دار مرور وغرور، لا دار بقاء وسرور، ولأن الآخرة خير وأبقى ولا ينفع ابن آدم من هذه الدنيا إلا ما قدمه لنفسه من التصدقات المرضية، والأعمال الزكية، وقد ورد فى الخبر عن سيد البشر سيدنا محمد ﷺ فى فضل الصدقة أحاديث كثيرة شهيرة أشهر من شمس الظهيرة، منها قوله ﷺ: يحشر المرء تحت ظل صدقته، ومنها قوله ﷺ: اتقوا النار ولو بشق تمرة، ومنها قوله ﷺ: إذا مات ابن آدم انقطع عمله إلا من ثلاث صدقة جارية أو علم ينتفع به أو ولد صالح يدعو له.

فلهذا رغب السلطان مولاى السلطان عبد الرحمن المذكور فى الوقفية لأنها صدقة جارية طامعا فى الجزاء والثواب، من الملك الوهاب.

فأوقف هذا الوكيل عنه الحاج محمد الرزينى المذكور بوكالته المفوضة عنه كامل الدار المحدودة المذكورة، وهى فى ملك موكله، وحبس وسبل وأبد وأكد، ووطد[1] وسرمد وخلد، كامل الدار المحدودة المذكورة أعلاه بحقها وحقوقها وسوحها وفسوحها ومرافقها ومنافعها وأرضها وبنائها وطرقها واستطراقاتها وحوشها ومجارى مائها، وكل ما يعد ويحسب من جملتها وينسب إليها شرعا، المعلوم ذلك عند الواقف الوكيل وموكله العلم الشرعى النافى للجهالة شرعا وقفا صحيحا شرعيا، وحبسا صريحا مرعيا، لا يباع ولا يوهب ولا يرهن ولا يملك ولا يتملك، ولا يبدل ولا يستبدل، ولا يناقل به ولا ببعضه، بل لا يزال قائما على أصوله وضوابطه مستمرا على شروطه وروابطه، أبد الآبدين، ودهر الداهرين، إلى أن يرث الله الأرض ومن عليها وهو خير الوارثين.

يصرف ريعه بعد العمارة الضرورية اللازمة على المؤذنين بالمسجد الحرام بمكة المشرفة أهل الوظائف فى منابر المسجد الحرام دائما أبدا بالسوية بينهم، وإن تعذر إجراء ريع الوقف على المؤذنين أصحاب الوظائف المذكورين ولم يمكن إجراء ذلك مطلقا بوجه ما، فيصرف ريع الوقف على مطلق الفقراء القاطنين ببلد الله الأمين.

وشرط هذا الواقف الوكيل المفوض المذكور عن موكله، أن النظر على هذه الدار الوقف للحاضر معه بالمجلس الشرعى المكرم أحمد أفندى أماصيه لى ابن عمر مؤذن باشى شيخ المؤذنين حالا، فلا يعارضه فيه معارض، ولا ينازعه فيه منازع، ولا يشاركه مشارك، يؤجر ويعمر ويقسم ريع الغلة بالسوية على أصحاب الوظائف المؤذنين جماعته، ثم من بعده يكون النظر لكل شيخ يتولى مشيخة المؤذنين شيخا بعد شيخ دائما أبدا.

وإن آل الوقف لمطلق الفقراء بمكة فالنظر لمولانا الحاكم الشرعى يومئذ، ينظر عليه من أهل الديانة والأمانة من فيه صلاحية لذلك».

(١) فى المطبوع: «وأطد».

«ثم لما أن تم هذا الوقف وانبرم، وعلى هذا المنوال انحسم، وتسلم هذه الدار الوقف المذكورة الناظر عليها أحمد أفندى المذكور، ووضع يد نظارته عليها خالية عن الموانع والشواغل، حضر إلى المجلس الشرعى ثانيا هذا الوكيل الحاج محمد الرزينى المذكور الثابتة وكالته المفوضة عن مولانا السلطان عبد الرحمن المزبور، بين يدى نائب مولانا الحاكم الشرعى المومى إليه أعلاه، وأحضر معه الناظر على الدار الوقف المذكورة أحمد أفندى المذكور شيخ المؤذنين، وادعى عليه بوكالته المذكورة بدعوى صحيحة شرعية مستكملة لشروطها ومسوغاتها الشرعية فى هذه الدار الوقف المذكورة، وحددها ورددها بحدودها المذكورة أعلاه، تتضمن دعواه أن موكله عنَّ له الرجوع عن هذه الوقفية ويريد عود الدار المذكورة إلى ملكه ثانيا، زاعمًا عدم صحة الوقفية حيث لم تسجل ولم يحكم بها حاكم شرعى متمسكا بقول الإمام الأعظم أبى حنيفة النعمان رضى الله عنه فى ذلك، وطلب رفع يد الناظر عليها المدعى عليه عنها، وعارضه الناظر فى ذلك أحمد أفندى المذكور بأن ليس لموكلك الرجوع عن هذه الوقفية، وأنها صحيحة ولو لم تسجل، متمسكا بقول الإمامين الهمامين أبى يوسف ومحمد، وأن العمل على قولهما فى الوقفية، فعند ذلك تأمل بينهما نائب مولانا الحاكم الشرعى المومى إليه أعلاه فى ذلك، تأملا شافيا كافيا ورأى برأيه السديد، ونظره الرشيد، أن بجانب صحة الوقفية رجحانا قويا، وطريقا سويا.

ثم استخار الله تعالى وحكم بينهما بصحة الوقفية ولزومها، فى خصوصها وعمومها، حكما صحيحا شرعيا عالما بالخلاف، الجارى بين الأئمة الأسلاف، ومنع هذا الوكيل المدعى المذكور عن إعادة دعوى الملكية، وامتثل لذلك وبقى الناظر المذكور واضعا يد نظارته على الدار الوقف المذكورة، وصارت وقفا من أوقاف الله تعالى الأكيدة، مدفوعا عنها بحوله وقوته الشديدة.

﴿فَمَن بَدَّلَهُ بَعْدَمَا سَمِعَهُ فَإِنَّمَا إِثْمُهُ عَلَى الَّذِينَ يُبَدِّلُونَهُ إِنَّ اللَّهَ سَمِيعٌ عَلِيمٌ ﴿١٨١﴾﴾ [البقرة: ١٨١] جرى وحرر ٢٠ ذى الحجة الحرام ختام عام الرابع والسبعين والمائتين والألف من هجرة من له العز والشرف، صلى الله عليه وعلى آله وصحبه وسلم، شهود الختم:

ترجمانه: محمد أفندى سعيد زاده. كاتبه: دروس أفندى معاص.

مسجله: الشيخ أحمد عزوز حباط. كاتبه: محمد بن المرحوم وسى الفغبى غفر لهما» من أصله.

استعداده البحرى

كان المغرب على عهده لا تزال له مراكب بحرية تجارية وحربية تمخر العباب ويقتنص رؤساؤها مراكب الدول التى ليس لها عقد مهادنة مع المغرب، ولا جوازُ مرورٍ يُبيحُ لها حرية التجول بمياهه وعبور شواطئه، وكان له بتلك المراكب ورؤسائها مزيد اعتناء، وقد اهتم كثيرا بإرجاع القوة البحرية - التى أغفلها بل أهملها عمه أبو الربيع آتى الترجمة - إلى سابق عزها، وردها إلى شبابها.

فتطوف على الثغور المغربية أواخر سنة ثلاث وأربعين ومائتين وألف، وأمر بإنشاء الأساطيل وضمها إلى البقية الباقية من آثار جده أبى عبد الله محمد بن عبد الله، وأصدر أوامره لرؤساء البحر من العدوتين سَلا، والرباط، أن يخرجوا القراصين للتطوف بالسواحل المغربية وما جاورها، فخرج الرئيسان عبد الرحمن بركاش وعبد الرحمن بريطل، فصادوا بعض المراكب الأجنبية وليس بيدها ورقة الجواز التى تخولهم التجول بتلك السواحل طبق الاتفاق الواقع بين الدولة الشريفة والدول الأروبية، فغنموا تلك المراكب وأتوا بها إلى مرسى العدوتين والعرائش، وبأثر ذلك وقع الهجوم على مرسى العرائش أخذا بالثار، ووقع قتال عظيم بين

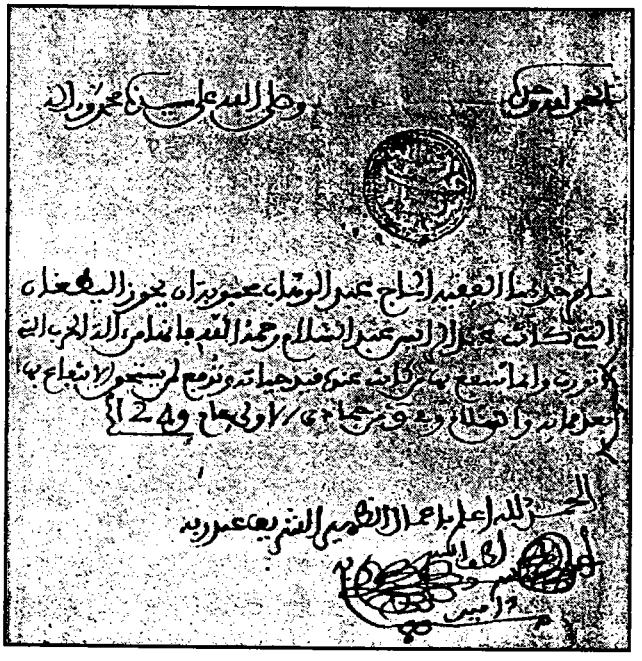

ظهير رحمانى بحيازة (اليطغان) التى كانت عند الرئيس عبد السلام

أهل ذلك الثغـر والمهاجم الأجنبى دام طيلة النهار، وانجلى بالظهـور على الهاجم، وذلك يوم الأربعاء ثالث ذى القعـدة عام خمسة وأربعين ومـائتين وألف، وكانت هذه الواقـعة وما نـشأ عنهـا من فتح أبواب المشـاكل بين الدولة الشريفـة والدول الأجنبيـة من أعظم ما فت فى عـضد صاحـب الترجمـة، وأكبر حـائل بينه وبين الوصول لبغيته وغايته وضالته المنشودة.

وقد عثرت على عدة وثائق فى هذا الباب، فمنهـا ظهير يدل على استعمال تلك المراكب فى نقل الأمناء ونصه بعد الحمدلة والصلاة والطابع:

«خديمنا الأرضى، الحـاج محمـد بن التهامى، وفـقك الله، وسلام عليك ورحمة الله تعالى وبركاته.

وبعد: فـالأمينان الواردان عليك فى المركب أنزلهـما بمحل حـذاء دارك وما معهما من الكمانية واستـوص بهما خير إلى أن نقدم، فنحن فى إثره فنهوضنا من ثغر الرباط الفتح يوم الاثنين تاسع شهـر تاريخه، وإياك والتراخى فى ذلك سددك الله، والسلام فى ٨ شوال الأبرك عام ١٢٣٩».

وكان السلطان ينعم على رؤساء المراكب بـ(اليطغان) تشريفا لهم، وهو سيف قصـير محلى بالفـضة له قبـضة من عاج أو كـركدان مرصع بالذهب والأحـجار الكريمـة، وله غـمـد كله من ذهب، وقـد يكتب على نصله اسم صـانعـه واسم السلطان المنعم به، وكان هذا اليطغان سلاحـا ملوكيا ينعم به السلطان على رؤسائه ما داموا أحياء، فـإذا مات صاحبه حيز من ورثته ليدفع لمسـتحقيه، يدل على ذلك هذا الظهير الذى أصدره المترجم ونصه بعد الحمدلة والصلاة والطابع:

«نأمر خـديمنا الفقيـه الحاج عبد الوهاب مـحبوبة، أن يحـوز اليطغان التى كانت عند الرئيس عـبد السلام رحـمه الله، فإنهـا من آلة الحرب التى لا تورث،

وإنما ينتفع بها من كانت عنده قيد حياته، وتدفع لمن يستحق الانتفاع بها بعد مماته والسلام وفى ٩ من جمادى الأولى عام ١٢٤٣».

وبعده إعمال بعض القضاة له، ونص كتاب من الوزير ابن إدريس فى الموضوع:

محبنا الأود الأرضى، الحاج أحمد عواد، سلام عليك ورحمة الله تعالى وبركاته عن خير مولانا أيده الله ونصره.

وبعد: فإن يطغانا كان عند الرئيس عبد السلام بن الفقيه، ولما توفى حازه منه محبوبة، وعليه فيأمرك مولانا أن تحوزه منه ووجهه إلينا ليصل محله إن شاء الله تعالى والسلام فى ١٧ شعبان الأبرك عام ١٢٥٦.

محمد بن إدريس لطف الله به»

وكان السلطان يصدر أوامره للرؤساء بما يكون عليه عملهم، وأين يتوجهون، وعمن يبحثون كما ترى فى هذا الظهير الذى أصدره المترجم ونصه بلفظه بعد الحمدلة والصلاة والطابع الكبير بداخله (عبد الرحمن بن هشام غفر الله له) وبدائرته: ومن تكن برسول الله إلخ، وبزواياه: (وما توفيقى إلا بالله عليه توكلت وإليه أنيب) (الله، محمد، أبو بكر، عمر، عثمان، على).

«الخديمان الرئيس عبد الرحمن بريطل والرئيس الشريف عبد السلام، أصلحكم الله ووفقكم، وسلام عليكم ورحمة الله تعالى وبركاته.

وبعد: فليكن سفركم المبارك السعيد المصحوب بالسلامة والغنيمة إن شاء الله ما مداش واحد تقطعون للبحر الكبير على قان سينط، وتبحثون كل البحث على جنس إبريمل، وجنس لويك وجنس ابروصية وجنس هنبورك، وإذا احتجتم للماء

فادخلوا لجنوة، ولا تقيموا فيها أكثر من ثلاثة أيام ولا تحملون منها إلا الماء، وإياكم والفالطة وعليكم بتقوى الله والصلاة فى وقتها وقراءة حزب القرآن وحزب البحر صباحا ومساء، والله خليفتى عليكم، وإذا تم سفركم وكمل بالخير إن شاء الله فادخلوا مرسى العدوتين إن ساعدتكم للدخول إن شاء الله والسلام فى ٢٦ من قعدة الحرام عام ١٢٤١».

وقد اقتنص يوما الرئيس الحاج عبد الرحمن بركاش مركبا غنيمة، فتألفت لجنة لإحصاء ما احتوى عليه من السلع وتقويمها وبعد أن بيع منها ما بيع، ووجه للسلطان بعضها، كتب السلطان إبراء لأمناء العدوتين الذين تألفت تلك اللجنة منهم ومن أمينين تطوانيين وذمى من يهود تطوان وإليك نص ما راج فى ذلك بلفظه:

«الحمد لله وحده بأمر مولانا الإمام، حامل راية الإسلام، سيدنا أمير المؤمنين، وناصر الملة والدين، المجاهد فى سبيل رب العالمين طالع السعد فى غرة عدنان، أبى زيد مولانا عبد الرحمن، نصره الله وأيده، وأيد عساكره وجنوده، آمين، أحصى أمناؤه بمرساه من العدوتين حرسهما الله بوجود مولانا أعزه الله وهم خديمه الحاج محمد السويسى والحاج بناصر غنام والحاج عبد الله السدراتى والأمينان الواردان بأمره الشريف أسماه الله من تطوان حرسه الله الحاج عبد الرحمن مدينة والحاج أحمد صالح والذمى شميل قرياط من يهود ملاح تطوان، ما احتوى عليه المركب المغنوم على يد رئيس سيدنا المجاهد عبد الرحمن بركاش من السلع على اختلاف أنواعها وتعرفوا وزن ما يوزن منها، وعد ما يعد منها حسبما يذكر ذلك مبينا بتقويم الذمى قرياط المذكور بحسب سعر الوقت فى أوائل ربيع الثانى عام ١٢٤٤:

كاغيد كتابي فروض	٠٠٠٥ رزم		٠٠٠٩٩	سوم ٢٥	٠٠٢٤٧٥
بوطات زيت عددها	٠١٠٠ كيلها بمعيار الرباط تقريبا قناطير		٤٤٦٠٠	سوم ١٦٠	٠٧١٣٦٠
برامل فلفل عدد	٠٠٦٠ ميزان بالطارة ٦٣٨٤ صافي		٠٥٣٠٠	سوم ١٦٠	٠٠٧٤٢٠
صناديق من كبريت	٠٠٣٣	٩٥٩٢ صافي	٠٨٢٧٠	سوم ٦٥ ١/٢	٠٠٥٣٧٥
برامل حبة حلاوة	٠٠١٢	٢٠٠٠	٠١٦٤٠	سوم ١٠٠	٠٠١٦٤٠
برامل حصا البان	٠٠٠٣	٠٦٤٠	٠٠٥٦٠	سوم ٢٥٠	٠٠١٤٠٠
صناديق من زاج عدد	٠١٠٠ عدد الزاج	٣٥٨٨٠	٠٠٠٠٠	سوم ٧٥	٠٠٧٥٠٠
صناديق صغار من شمع الشحم	٠٦٧٤ كل صندوق فيه ربع قنطار يجب ميزان صافي		١٦٨٥٦	سوم ٩٠	٠١٥١٦٥
صناديق شليمان	٠٠٠٦ فيها علبات	٠٠٠٣٥ صافي	٠٠٩٥٠	سوم ٢٠	٠١٩٠٠٠
صندوق شمارر تبن	٠٠٠١ عددها	٠٠٢١٢ بيعت	سوم ١٠ للواحد يجب درهم		٠٠٢١٢٠
صناديق فيها المني	٠٠٠٥ بالطارة	٠٠٤٦٥ صافي	٠٠٣٤٠	سوم ٤٠٠	٠٠١٣٦٠
صناديق منه لبرية	٠٠١٣ بيعت لفسادها				٠٠٠٥٠٠
برامل شب عدد	٠٠٠٨	٢١٧٠ صافي	٠٢٠٠٠	سوم ٨٠	٠٠١٦٠٠

برميلان كريم طرصار	٠٠٠٢		٠٢٨٠	٠٠٢٥٠	سوم ٣٠٠	٠٠٠٧٥٠
برميلان من نافع	٠٠٠٢		٠٩٤٥	٠٠٧٥٠	سوم ٧٥ ١/٢	٠٠٠٥٦٢
صندوق كافور	٠٠٠١	فيه قرص	٠٠٣٥ ميزان	٠٠٠٦٠	سوم ٣٠	٠٠١٨٠٠
صندوق تنكار	٠٠٠١		٠١٩٠	٠٠١٥٠	سوم ٥٠٠	٠٠٠٧٥٠
رامل رهج بيض	٠٠٠٨		١٣٨٩	٠١٢٣٠	سوم ١٥٠	٠٠١٨٤٥
رامل ملح التنقية	٠٠١١		١٣٧٠	٠١٢٠٠	سوم ٣٠٠	٠٠٣٦٠٠
برميل سناحرم	٠٠٠١		٠٠٩٠	٠٠٠٧٠	سوم ٧٠/٢	٠٠٠٥٢٥
رميل علك الطلح	٠٠٠١		٠١٦٥	٠٠١٤٠	سوم ٨٠	٠٠٠١١٢
برامل بياض الوجه	٠٠٣٦		٩٥٠٥	٠٨٩٦٥	سوم ١٢٠	٠١٠٧٥٨
عرق سوس قطع	٠٠٢٤		٠٨١٧	٠٠٧٨٠	سوم ١٠٠	٠٠٠٣٩٠
رميل جلانبة	٠٠٠١		٠٠٧٣	٠٠٠٦٠	سوم ١٠	٠٠٠٦٠٠
برميل عود عنبر	٠٠٠١		٠٢٠٠	٠٠١٧٥	سوم ٣٠ ١/٢	٠٠٠٠٥٢
قرص خزامة	٠٠٠١		٠٢٤٥	٠٠٢٣٥	سوم ١٠٠ ١/٣	٠٠٠٢٤٦

برميل طرمنطينة	٠٠٠١	٠٠٢٠	٠٠١٩٠	سوم ٣٠٠	٠٠٠٥٧٠
كاغيد كتابي رزم	٠٠٠٠		٠٠٠١٢	سوم ٣٠	٠٠٠٣٦٠
صندوقان تصاوير من زاج	٠٠٠٢ عدد التصاوير	٠٠٠٨٥ بيع بهذا			٠٠١٢٧٥
لفافة واحدة فيها شيلان باوري عددها			٠٠٠٥٤	سوم ٦ للواحد	٠٠٠٣٢٤
ثوم ميزانها صافي	٠٠٠٠		٠٠٠٣٤٠	سوم ٣٥	٠٠٠١٥٠ ١/٢
صندوق داخله شمارر	٠٠٠١ عددها		٠٠٠٨٤	سوم ٥	٠٠٠٤٢٠
وفيه كواغد خواتم	٠٠٠٥ في كل كاغد ٢٠	قوم بهذا			٠٠٠٤٠٠
وفيه كواغد	٠٠٠٣ فيها قرط صفر				٠٠٠٤٥٠
وفيه كواغد مضام صفار	٠٠٠٣				٠٠٠٢٢٥
صندوق واحد فيه رند صيني	٠٠٠٠	٠٠٠٣ ميزان ٣٦٠ صافي	٠٠٠٣٠	سوم ٧ ١/٢	٠٠٠٢٢٥
يجتمع فيما سطر اعلاه دراهم					١٦٣٣٠٦ ١/٣
فرض واحد داخله شقق كتان	٠٠٠١ سوم ٠٠٠ للشقة يجيد درام ٧				٠٠٠٧٠٠
فروض	٠٠١٥ فيها كتان باسط	١٦٣	سوم ٣٠ للشقة		٠٠٤٨٩٠

فروض	٠٠٢١	فيها شرخيش خم ٦ ٢٨٦ سـ ٥١ وم للشقة دراهم			٠٠٣٠٩٠
برامل عقيق ابيض عدد	٠٠٢٦	بالطارة	١٢٢٥٥ صافي	١١٢١٥	سـ ١٠٠ وم ٠١١٢١٥
برامل عقيق علجة	٠٠١١		٤٣٨٥	٠٣٩٤٥	سـ ١٠٠ وم ٠٠٣٩٤٥
برامل عقيق وردي	٠٠٠٩		٤٥٢٠	٠٤١٦٠	سـ ١٠٠ وم ٠٠٤١٦٠
برامل عقيق فروزي	٠٠١٠		٣٧٥٥	٠٣٣٥٥	سـ ١٠٠ وم ٠٠٣٣٥٥
برامل عقيق ذهبي	٠٠٠٥		٢١٨٠	٠١٩٨٠	سـ ١٠٠ وم ٠٠١٩٨٠
برميلان من عقيق شبية	٠٠٠٢		٠٧٣٥	٠٠٦٥٥	سـ ١٠٠ وم ٠٠٠٦٥٥
برامل عقيق أصفر	٠٠٠٤		١٦٠٧	٠١٤٤٧	سـ ٢٠٠ وم ٠٠٢٨٩٤
برامل عقيق اخضر	٠٠٠٥		٢١١٣	٠١٩١٣	سـ ٢٠٠ وم ٠٠٣٨٢٦
برميل واحد	٠٠٠١	داخله عقيق زبيجة كواغد		٠٠٠٥١	سـ ١٠ وم ٠٠٠٥١٠
صناديق مبدوع طويل ١٠ ومدور ١٠			٠٠٢٠ داخلها كواغد	٠٠٨٣٧	سـ ٢٢ وم ١/٣ ٠١٨٨٣٢
صندوق واحد	٠٠٠١	داخله عقيق بزيوي الوان كواغد		٠٠٠٤٨	سـ ٣٠ وم ٠٠١٤٤٠
صندوق آخر	٠٠٠١	داخله كواغد من عقيق تمسيح عددها		٠٠٠٤٧	سـ ٣٠ وم ٠٠١٤١٠

صنادق عددها	٠٠٠٥	فيها عقيق خناق الوان كواغد ٠٠٣٤٣	سوم ٢٥	٠٠٨٥٧٥
صندوق واحد فيه	٠٠٠١	مبدوع وغيره عدد كواغده ٠٠٠٤٣	بهذا	٠٠١٢٢٥
صندوق آخر فيه	٠٠٠١	انواع عقيق كواغده ٠٠٠٧١	بهذا	٠٠٢٠٤٠
صندوق آخر	٠٠٠١	فيه عقيق حب الرمان كواغد ٠٠١٠٠٠	سوم ٥٠	٠٢٥٠٠٠
حكاك عددها	٠٠١٦	فيها عقيق منتظم وميال قومت بهذا		٠٠٢٨٢٨ ١/٢
صندوق واحد	٠٠٠١	حكاك ٧ خوانم وحكاك ٣٧ قرط وشبه قفات نافطة		٠٠٠٦٨٢ ١/٢
صنادق البحرية بما فيها من حوائجهم وقش لباسهم وشمار وجبن قوم الجميع عدا بيع اجمع هذا				٠٠٣٦٨٥
يجتمع فيما سطر اعلاه دراهم هذا				٨٦٩٣٨ ١/٢
يزاد علي ذلك المجموع حوله هذا				١٦٣٣٠٦ ١/٣
يجتمع فيما قوم اعلاه وحوله دراهم هذا				٢٥٠٢٤٥ ١/١

وبقي مما لم يقوم مكانات الضرب عددها خمسة عشر هي تحت أيدينا

صندوقان داخل كل واحد زنابل ماء ٨٠ واحد ماء خزامة والثاني ماء انبر

صندوق آخر فيه قطع قزدير فيها ماء ٥ غير معروف مافيها

صناديق عددها ١٨ في كل واحد قطعان ماء ٦٠ لم يعرف ما فيها

صندوق صغير فيه قطيعان معموران بقضبان مختلطة مع زريعة وقطيع قزدير فيه ماء

صندوق فيه حجر اكحل وآخر فيه حقان لم يعرف ما فيهما

فرضان فيهما نبات يكون بشاطئي البحر وخنشة فيها عروق ربيع

برميل فيه نشة عظيم بيضا غير معروف

فراشكبرة فيها قزازات ٨ ماء وقطع ٨ قزدير فيها شبه برهام

بوطات الشراب كبار ٤٥ صغار ١٠

بيسات قلاع جديد ١٠ واعواد ١٧ تصلح للمركب الجديد لانطينات وغيرها »

= ٢ =

« الحمد لله بالامر المولي أسماه الله وأعز امره * وجعل في الصالحات طيه ونشره * دفع أمناء المقام العلي بالله وخدامه القائد الحاج محمد السويسي والحاج بناصر غنام والحاج العربي معنين برساه من العدوتين حرسها الله بوجود مولانا المظفر الغالب بالله للتاجر الحاج عبد المجيد بو هلال مايذكر من نصف سلع الغنيمة من غير المستثنى في العشرين من رمضان المعظم عام ١٢٤٤ :

كاغيد كتابي رزم عدد			٠٠٤٩ ١/٢	٢٥	يجب دراهم	١٢٣٧ ٢/٣
برامل فلفل عدد		٠٠٣٠	ميزان صافي	٢٦٥٠	١٦٠	٣٧١٠
صناديق كبريت		٠٠١٦ ١/٢		٤١٣٥	٦٥	٢٦٨٧ ٢/٣
برامل حبة حلاوة		٠٠٠٦		٠٨٢٠	١٠٠	٣٨٢٠
صناديق زاج		٠٠٥٠	عدد ما فيها زاجا	١٧٩٤٠	٧٥ للصندوق	٣٧٥٠
شمار تبن عدد				٠٠١٠٦	١٠	١٠٦٠
برامل شب		٠٠٠٤			٨٠	٠٨٠٠
بزميل كريم طرطار		٠٠٠١		٠٠١٢٥	٣٠٠	٠٣٨٥
بزميل نافع		٠٠٠١		٠٠٣٧٥		٠٢٨١ ١/٢
نصف صندوق كافور	١/٢			٠٠٠٣٠	٣٠ وم	٠٩٠٠
تنكار		٠٠٧٥		٠٠٠٧٥	٥٠٠ رم	٠٣٧٥
برامل رهج		٠٠٠٤		٠٠٦١٥	١٥٠ وم	٠٩٢٢ ١/٢
برامل ملح تنقية		٠٠٠٤ ١/٢		٠٠٤٦٨	٣٠٠ وم	١٤٠٤

١٤٠٦٥ ١/١

علك الطلح نصف برميل	١/٢	٠٠٠٧٠	سـ ٨٠	٠٠٥٦	٣/١ ٩٦٩٢
براميل بياض الوجه	٠٠١٨	٠٤٤٨٢ ١/٢	سـ ١٢	٥٣٧٩	
قطع عرق سوس	٠٠١٢	٠٠٣٩٠	سـ ٥٠	٠١٩٩	
عنبر نصف برميل	١/٢	٠٠٠٨٧ ١/٢	سـ ٣٠	٠٠٢٦ ١/٤	
طرمنطينة		٠٠٠٩٥	سـ ٣٠٠	٠٢٨٥	
صندوق تصاوير من زاج	٠٠٠١ عدد	٠٠٠٤٢ ١/٢	سـ ١٥	٠٦٣٧ ١/٢	
شمار عدد		٠٠٠٤٢	سـ ٠	٠٢١٠	١/١ ٥٨٨١
كواغدخواتم	٠٠٠٢ ١/٢			٠٢٠٠	
كاغيد ونصف	٠٠٠١ ١/٢ فيها قرط صفر ومضام			٠٣٣٧ ١/٢	
فروض عدد	٠٠٠٧ ١/٢ فيهاشقق كتان ٢/١	٠٠٠٨١	سـ ٣٠	٢٤٤٥	
فروض عدد	٠٠١٠ ١/٢ فيها كتان خيش	٠٠١٠٣	سـ ١٥	١٥٤٥	

برامل عقيق ابيض	٠٠١٣ ميزان	٠٥٦٠٧ ١/٢	سـ ١٠٠	٥٦٠٧ ١/٢	
برامل عقيق عاجة	١/٢ ٠٠٠٥	٠١٩٧٢ ١/٢	سـ ١٠٠	١٩٧٢ ١/٢	
برامل عقيق وردي	١/٢ ٠٠٠٤	٠٢٠٨٠	سـ ١٠٠	٢٠٨٠	٠١٢٦٥٥
برامل عقيق فروزي	٠٠٠٥	٠١٦٧٧ ١/٢	سـ ١٠٠	١٦٧٧ ١/٢	
برامل عقيق ذهبي	١/٢ ٠٠٠٢	٠٠٩٩٠	سـ ١٠٠	٠٩٩٠	
برميل عقيق شيبة	٠٠٠١	٠٠٣٢٧ ١/٢	سـ ١٠٠	٠٣٢٧ ١/٢	
برميلان من عقيق اصفر	٠٠٠٢	٠٠٧٢٣ ١/٢	سـ ٢٠٠	١٤٤٧	
برامل عقيق اخضر	١/٢ ٠٠٠٢	٠٠٩٥٦ ١/٢	سـ ٢٠٠	١٩١٣	
برامل عقيق زبيجة	١/٢ ٠٠٠١ كواغد	٠٠٠٢٥ ١/٢	سـ ١٠	٠٢٥٥	١٤٤٥٦ ١/٢
صناديق مبدوع	٠٠١٠ كواغد	٠٠٤١٨ ١/٢	سـ ٢٢ ١/٢	٩٤١٦ ١/٤	
صندوق عقيق بزيدي الوان	٠٠٠١ كواغد	٠٠٠٢٤	سـ ٣٠	٠٧٢٠	
نصف صندوق عقيق	٠٠٠٠ كواغد	٠٠٠٢٣ ١/٢	سـ ٣٠	٠٧٠٥	

صنادق عقيق خناق الوان	٢/١ ٠٠٠٠٢ كواغد	٢/١ ٠٠١٧١	سوم ٧٥	٢/١ ٤٢٨٧		
نصف صندوق مبدوع وغيره	٢/١ ٠٠٠٠٠ كواغد	٢/١ ٠٠٠٢١	بهذا	٢/١ ٠٦١٢		
نصف آخر انواع عقيق	٢/١ ٠٠٠٠٠ كواغد	٢/١ ٠٠٠٣٥		١٠٢٠	٠١٠٧٢٨	
نصف آخر عقيق حب الرمان	٢/١ ٠٠٠٠٠ كواغد	٠٠٠٥٠	سوم ٥٠	٢٥٠٠		
حقاق ميال وعقيق ازرق	٠٠٠٠٣ خيوط	٢/١ ٠٠١٩٩	بهذا	٢/١ ٠٦٢٥		
نصف صنادق البحرية وحو نجهم وقش لباسهم وشمار ربعد اسقاط مرآة ١٩ توجهت وثمن الجبن				٢/١ ١٦٨٢		
					٢/١ ٠٦٧٤٧٨	
يزاد على ذلك الشمع بتمامه صنادق ٠٠٦٧٤ ميزان صافي ١٦٨٥٠			سوم يجب ٩٠	١٥١٦٥	٠٢٠٢٢٠	
أخذه الحاج عبد المجيد اعلاه من سوم اثني عشر مثقالا للقنطار فزاد ثمنه على ما قوم به هذا				٠٠٥٠٥		
اجتمع ثمانية آلاف مثقال وسبعمائة مثقال وتسعة وستون مثقال وثمان اواق ونصف اوقية هكذا					٢/١ ٠٨٧٦٩٨	

الحمد لله جميع ما رسم اعلاه من الاثمان هو بذمة الحاج عبد المجيد المذكور حيث اشير للجانب العلي بالله الى الابراء منه وقيده شاهدا به عليه وعلى الامناء المذكورين معه بالمشار اليه بعد اشهادهم به باتمه بتاريخ اعلاه »

-٣-

الحمد لله وحده يوافي حضرة سيدنا العلية بالله ما أمرنا سيدنا أعزه الله بتوجيهه من سلع الغنيمة

برامل حصلبان	٠٣	ميزان صافي	٠٥٦٠	٢٥٠ سـ وم	٠١٤٠٠
صناديق المنى	١٥		٠٣٤٠	٤٠٠ سـ وم	٠١٣٦٠
صناديق شايان	٠٥	صافي	٠٧٨٥	٢٠ سـ وم	١٥٧٠٠
وتوجه للامير بنعيس لفاس	٠١		٠١٦٥	٢٠ سـ وم	٠٣٣٠٠
برامل ملح تنقية	٠٢		٠٢٦٤	٣٠٠ سـ وم	٠٠٧٩٢
برميل سنا حرم	٠١		٠٠٧٠	٧ ١/٢ سـ وم	٠٠٥٢٥
برميل جلانبة	٠١		٠٠٦٠	١٥ سـ وم	٠٠٦٠٠
شيلان بلوري عدد	٠٠		٠٠٥٤	٦ سـ وم	٠٠٣٢٤
صندوق داخله حقاق ٣ رندصيني ميزان	٠٠		٠٠٣٠	٧ ١/٢ سـ وم	٠٠٢٢٥
فرض واحد داخله شقق كرية	٠٠		٠٠٠٧	١٠٠ سـ وم	٠٠٧٠٠

كاغيد كتابي رزم	٠٠٠٨	سـ٣٠ـوم	٠٠٢٤٠
جميع ذلك هذا			١٦٦ر٢٥ »

= ٤ =

الحمد لله توجه للحضرة الشريفة العلية بالله قبل بمراكشة مع الميشطرة :

حق فيه عقيق منتظم مدجات	٥٢	سـ٧ ١/٢ـوم	٠٣٩٠
آخر فيه مدجات منه	٠٨	سـ٧ ١/٢ـوم	٠٠٦٠
آخر فيه مرجات مثله			٠٠٦٠
آخر ماضر مبدوع ٢ سـ٠٠ـوم وعقيق مدجات	٠٤		٠١٣٠
آخر فيه عقيق منظوم عمائر	١٦	سـ٧ ١/٢ـوم	٠١٢٠
آخر فيه مدجات	٠٦	سـ٧ ١/٢ـوم	٠٠٤٥
آخر فيه مدجات	٠٨	بهذا	٠٠٤٥
آخر فيه عقيق شبكات	١١	سـ١٠ـوم	٠١١٠

مع مدجات	٢٢	سوم ٧ ٠١٤	٠١٦٥	
آخر فيه عماثر	٠٨	سوم ٧١/٢	٠٠٦٠	
آخر فيه حزوم رخام	٠٤	سوم ١٠	٠٠٤٠	
كوسيات من عقيق	٥٤	سوم ٣٤/٣	٠٢٠٢١/٢	
مدجات	١١	سوم ٣	٠٠٣٣	٠٢٤٧٥
سفايف سود	١٢	سوم ٢	٠٠٢٤	٠٢٧٦٤١
خيوط عقيق ميال	٥٠	بهذا	٠٠٩٣	
ومن حوائج البحرية مرآة	١٩	سوم ٥	٠٠٩٥	
كاغيد رزم كتابي	٠٤	سوم ٠٣٠	٠١٢٠	
صندوق حكاك ٧ خواتم وحكاك ٣٧ قرط وقفات تافطة			«٠٦٨٢١/٢	

= ٥ = « الحمد لله وحده (ثم طابع سلطاني)

توصلنا بحمد لله وقوته بالمسائل المرسومة اعلاه من سلع الغنيمة وأبرانا امناء المدوتين من ذلك ابراء تاما صدر به امرنا المعتز بالله ٩ شوال المبارك عام ١٢٤٤ »

ومن أدلة أعتناء المترجم بالمراكب الحربية ما كان يوفده من البعثات الفنية لتفقد أحوالها والكشف عنها واختبارها، كما يستفاد من هذا الكتاب الذى وجهه لحضرته بعض ولاته فى أواخر عهده، ونصه من أصله المحفوظ بمستودع الأوراق الرسمية بالحضرة الشريفة من رباط الفتح بعد الحمدلة والصلاة:

«بعد أداء ما يجب على الخديم، من التبجيل والتعظيم، لمقام مولانا العلى بالله العظيم، أطال الله بقاءه، وأدام فى معارج الفخر علاه وارتقاءه، ينهى لشريف علم مولانا المعتصم بالله أنه ورد عن أمر مولانا الشريف لهذا الثغر السعيد بوجود مولانا المعلم الغازى السلوى النجار حرفة[1]، والرايس الحاج عبد الرحمن بريطل الرباطى، واليكانجى الحاج أحمد بن سعيد النسب بقصد النظر إلى مراكب مولانا الجهادية واختبار أجفانها، وتوجهوا إليها مع معلم نجار من هذا الثغر السعيد وقائد مرساه ونظروها نظرا عاما، واختبروها اختبارا تاما، فألفوا المركب الذى صنع عن أمر مولانا ثبت الله أجره برباط الفتح راشى متلاشى لا يرجى نفعه لا فى الحال ولا فى المستقبل، ولا يصلح لصالحة وسلامته من الغرق فى البحر محال والمركب الثانى والثالث حسبما أشير إليهما فى الرسم الوارد بالعدول للحضرة

(١) فى هامش المطبوع: «كان هذا المعلم مكلفا بالخدمة فى مرسى العدوتين، وقد جاء فى ظهير لخليفة المترجم ولده سيدى محمد أصدره فى عدم التعرض لمن يختاره للخدمة معه ما نصه: «يعلم من هذا أننا بحول الله، ثم وجود مولانا أدام الله تأييده ونصره وعلاه، جددنا لماسكه الأشيب المعلم الغازى السلوى النجار حرفة حكم ما تضمنه ظهير سيدنا الذى بيده من جعله فى مقابلة الخدمة بمنجرة مرسى العدوتين وتخصيصه بالقيام بالكلف التى بها وعدم تعرض أحد على من يعينه للخدمة معه من النجارين والنشارين والمزبرية الذين بالمرسى المشار إليها فنأمر الواقف عليه من عمال أمرنا وولاته أن يعمل بمقتضاه، ولا يتعداه إلى ما سواه، والسلام فى فاتح جمادى الثانية عام ١٢٧١» ثم الطابع من أسفله: محمد ابن أمير المؤمنين وفقه الله».

الشريفة، يرجى إصلاحهما، لكن بعد ما تثنى قيمتهما المشتران بها، وهذا ما ذكر من ذكر فى الرسم حسبما يطالع عليه مولانا ونظره أوسع، ورأيه الشريف السديد أنفع، وبما يأمرنا مولانا المعتز بالله عليه عملنا والسلام بأتمه معاد على الحضرة الشريفة.

وفى ثانى عشر ربيع الأول النبوى الأنور عام ١٢٦٨ مقبل العتبة الشريفة محمد بن عبد السلام وفقه الله» صح من أصلها المشار له صدره وقوبلت عليه فماثلته حرفا حرفا من غير إصلاح ولا زيادة ولا نقص.

ومن ذلك ما أفاده أبو القاسم الزيانى فى كتابه المعنون بتاريخ الولاية، المحمودة البدء والنهاية - وهو من نفائس محتويات مكتبتنا - من شرائه مركبين حربيين وتعميرهما بالعساكر والمدافع، واختار لذلك من له رسوخ وثبات فى الدين، وصارا يتجولان فى البحر إلى أن انقض أحدهما على مركب إنجليزى وجده غير متأبط لورقة الجواز، وسار به إلى مرسى الرباط أسيرا، ثم لما اتصل الخبر بقنصل الإنجليز القاطن بطنجة، طلب من صاحب الترجمة أن يرد عليه مركبهم لأنهم مسالمون للسلطان قبله، واعتذر على عدم حمل المركب لورقة الترخيص فى الجواز بأنه خرج من بلد ليس به قنصل يعطيه الورقة، وأن السنجق (العلم) يغنى عنها فلا تسمح القوانين والحالة هذه بأخذ ذلك المركب أسيرا.

ثم اجتمع قناصل الدول للنظر فى القضية فسلموا عذر القنصل الإنجليزى وعضدوا ما احتج به، فسلمه المترجم لهم، وأسر المركب المغربى الآخر مركبا نامسويا، ولم يكن لهم عقد صلح مع الدولة المغربية، ولما اتصل بهم الخبر أنهضوا سفيراً لطنجة يطلب رد مركبهم عليهم ويزعم أن باشدورهم متأهب للقدوم على الحضرة السلطانية متأبط لهدية من سلطانهم للمترجم لطلب عقد الصلح، واتخاذ قنصل لهم بطنجة، فأبى المترجم مِنْ رَدّ المركب، واحتج بأنه أخذ فى وقت الحرب، فرجع ذلك السفير خائبا.

ولما أخبر بذلك عظيم النامسة اشتد غيظه، ووجه مراكب قرصانية للاحتيال على قنص مركب من المراكب المغربية، فصار ذلك المركب القرصانى يتطوف بنواحى مياه المراسى المغربية، إلى أن رأى مراكب منها بمرسى العرائش فحدثته أطماعه بالقبض عليها، ولما قابلوا المرسى أنزلوا عددا من الجند بالبر وقصدوا المراكب السلطانية، لإخراجها من المرسى، فحال بينهم وبين ذلك أهل البلد والمجاورون لها، وأحاطوا بهم قبل وصولهم للمراكب واستأصلوهم قتلا، وقطعوا رءوسهم ووجهوا بها للحضرة السلطانية بفاس هـ.

وقد كان العمل جاريا بحمل المراكب المغربية التجارية للجوازات البحرية المشتملة على اسم الرئيس والمركب وعدد بحريته، وإليك مثالين أصدرهما المترجم لمركبين مغربيين اسم أحدهما أصيلة، والآخر ميمونة.

نص الأول بعد الحمدلة والصلاة والطابع الكبير بلفظه:

«كتابنا هذا أسماه الله وأعز أمره، وأحلى فى الملأ الأعلى ذكره، بيد خديمنا الرئيس عبد السلام بن محمد بن الفقيه الشريف السلوى، يعلم منه بحول الله وقوته، وشامل يمنه ومنته، أننا أذناه بالسفر بقصد التجارة فى مركبنا السعيدة البازركان المشتملة على صارى واحد المسماة ازيلة عدد بحريتها عشرة بالرئيس المذكور، ويخض إن شاء الله فى البحر الصغير والكبير مشترطا عليه أن يشتغل فى جميع أموره كلها بما يعنيه متحريا للأمور المذمومة المخلة بالدين، وأن لا يتعدى القانون المتعارف بيننا وبين أجناس النصارى، وأن لا يحمل فى مركبه مثل الخمر والخنزير، فإن حملها[1] فقد تعرض لغضب الله ونكالنا بحول الله، وبعد قضاء أربه من المحل الذى حل به يئوب إلى أى مرسى من مراسينا السعيدة بالله تيسرت، كما نؤكد على من يقف عليه من حكام المدن من مدائن النصارى والقراسين. . . وخدامينا، ولما نضاطس مراكب الحرب وحراسين المصالحين معنا أن

(١) عبارة المطبوع هنا مضطربة، والمثبت يستقيم به المعنى وهو المناسب للسياق.

يوقره ويحترمه، وأن لا يحدوا عما أبرمه أمرنا الشريف ولا يتعداه، وعلى الرئيس وبحريته بتقوى الله سرا وعلانيـة، والصلاة فى أوقاتها، وربنا الفتاح، إنه على ما يشاء قـدير، والسلام بهذا صدر أمـرنا المعتز بالله فى ١٤ ربيع النبـوى الأنور عام ١٢٤١».

ونص الثانى:

«كتابنا هذا السامى بفضل الله وقدره، النافـذ بإذن الله سبحانه نهيه وأمره، يتعرف منه بحول الله وقوته، وشامل يمنه ومنته، أنا أذنا فى سفر المركب البازرقان الذى صورتـه سكوته فى البحـر ببنديرتنا السعـيدة، وحـمل ما يحـمل من السلع وأنواع المتـاجر البرية والبـحرية، واسم المركـب ميمـونة، ورئيسـه الحاج أحـمد، وبحريتـه ستة، فـالواقف عليه من رؤسـاء مراكب الأجناس المصالحـين مع جنابنا العالى باللـه يعظم قدره، ويرفع جانبـه وخطره، ويجرى مـعه طرقة البـحر على القوانين المقررة، والشروط المعروفـة المحررة، من غير تعرض له بأذى ولا مكروه، فى مذهب من المذاهب ولا وجـه من الوجوه، وقوفا عند ما سـطرناه، وعملا بما ذكرناه، صدر به أمرنا المعتز بالله فى ٢٠ ذى القعدة عام ١٢٦٢».

ونص جواز آخر صـدر للرئيس الحاج بناصر مـرسيل الرباطى بالمرور بجنوة من إيطاليا بعد طابع المترجم الكبير من أعلى:

«إلى الولاة الذين فى خدمة سردنيا وولاة الدول الأجنبـية أن يسرحوا سبيل ماسكه لما بيـده عند الحاجة وهو السيد الحـاج بناصر مارسيل، الذى مـسقط رأسه رباط سلا، الساكن هناك، الذاهب إلى مادرا، المصحوب بـ..... هذه المأذونية مطلقة مدة رحلته أعطيت إياه، نيابة عـن سيادة جناب المفوض القنصل العام نائب القنصل بجنوة.

عدد ١٦

أوصاف:

عمره ٣٥، القامة متوسط شعره أسود حاجباه أسودان، عيناه أسودان، الجبهة مرتفعة، الأنف متوسط، الفم مستدير، اللحية سوداء، الوجه مستدير، وعلى جبهته جرح برئ وكتب بجنوه فى ٥ يوليو ١٨٢٩».

وكان المترجم قد أذن لسفراء الدول بطنجة فى النيابة عنه فى شأن الحجر الصحى على المراكب البحرية الواردة على مراسى المغرب وتسريحها على مقتضى القانون الدولى العام الجارى فى ذلك، وقد أقر هذا العمل من بعده حفيده السلطان المولى الحسن ونص ظهير الإقرار:

«يعلم من هذا الكتاب الكريم، المقابل أمره السامى بالله بالإجلال والتعظيم، أننا بحول الله وقوته أقررنا جماعة نواب الأجناس المحبة الذين بثغر طنجة المحروس بالله تعالى على ما كان أقرهم عليه سيدنا الجد المقدس بالله من الإذن لهم فى التصرف نيابة عن الجناب العالى بالله، فى أمور السداد الذى هو التصرف فى قبول المراكب التى ترد على المراسى ودفعها وجعلها فى الكرنتيلة، وتسريحها على مقتضى قوانينها، وذلك فى البحر فقط دون البر، لكونهم أعرف بتلك القوانين، وتكليف أسلافنا الكرام لهم بذلك دليل على محبتهم لجانبنا العالى بالله، وحرصهم على نفع الرعايا وضبط مصالحهم إقراراً تاما نأمر الواقف عليه من عمالنا وولاة أمرنا أن يعمل بمقتضاه ولا يتعداه، صدر به أمرنا المعتز بالله فى ٧ ربيع النبوى الأنور عام ١٢٩٦».

وحدثنى من وثقت بخبره أنه لما بويع المولى عبد الرحمن علق بعض الأجناس المجاورين للإيالة المغربية الاعتراف بسلطنته على إبطال القوة البحرية

فامتنع، وبعد مراجعات وقع الاتفاق على بناء الأبراج بثغر الرباط، فأمر ببناء برج السراط، وبرج السقالة، وبرج الدار، وبرج القصبة والسقالة، ثم إن المترجم هو الذى أمر على وجه السر بتغريق الأسطول البحرى المغربى لأمر أوجبه.

علائقه السياسية

كان للسلطان المولى عبد الرحمن علائق ودية مع ملوك عصره وأمرائه المسلمين وغيرهم من الأوربيين، فقد راسل السلطان عبد المجيد الأول العثمانى، وخاطبه مهنئا ومعزيا، كما هادى عباس باشا الأول صاحب مصر، ولما توفى باى تونس وتولى مكانه المشير محمد باشا، راسل السلطان سنة ١٢٧١ معلنا تبوأه عرش الإمارة ومجددا عهد السلف، فأجابه المترجم بكتاب من إنشاء العلامة الأديب اكنسوس.

ولما توجه ولديه سليمان والرشيد للحج سنة ١٢٦٥ ركبا فى سفينة إنجليزية ذهابا وإيابا، وأصحبهما هدية سنية إلى عباس باشا أمير مصر، قال صاحب الابتسام: إنها كانت تشتمل على خيل وسرج مذهبة وبغال فارهة، وتحف من طرائف المغرب، فكانا فى ضيافته من يوم حلولهما فى ثغر الإسكندرية إلى أن رجعا إليه مغربين، وقام بكل ما يحتاجان إليه من زاد ومركوب حتى وصلا لمكة، ومن مكة إلى الإسكندرية، وبعث معهما أبوهما صدقة للحرمين، وكان مدة السفر ذهابا وإيابا خمسة أشهر لخ.

وقد وقفت فى مستودع الأوراق الرسمية بالدار العلية من رباط الفتح على رسالة كتبت للسلطان المترجم تدل على نوع من العلائق والاتصال مع على باشا والى مصر، جد عباس باشا المذكور، ونصها بلفظها بعد الحمدلة والصلاة:

«بعد تقبيل البساط بين يدى أمير المؤمنين نصره الله، ودام لنا وللمسلمين وجوده.

وبعد: يكون فى كريم علم مولانا أن الحاج عبد السلام اقلع الذى كنا وجهنا بالغنم للباش محـمد على، فقد وصل مصر وتلاقى بالبـاشه ودفع له الغنم وفرح بها البـاشه غاية حتى قـبل واحد (كذا) من أولادها، وسأله عن مـولانا وعن أمر المغرب، وقـال له هل عند مولانا نضام (كـذا) قال له نعم قـال له المعلمين. . . . مسلمون قال للكاتب أعطيه كتـوب النضام و. . . . فأعطاه كتب ٣٥ ومنهم واحد طيب جيـد غاية وهذا الحاج عبـد السلام يفهم فى أمر النضـام، نطلب من مولانا يعرفنا هل نبعث الكتوب أو نبـعث معهما الحاج عبد السـلام والباشه أعط للحاج عبد السلام سيف جيد وكسوة ملف ومات ريال.

وأما أمر الفـرنصيص ما تحقق عندنا، لأن فرنصـه لا زالت قائما وسلطانهم هرب هو وزوجته، ولم يتـحاقق أين هو وزوج من أولاده وصل للنضره، وأولاده إلى كـان فى الجزاير هرب، ووصل إلى سـبنيـه ومنها ذهب للنضـره. . . . وصل للنضـره بأولاده وفى فرنصه الـتفق أن لا يعمل سلـطان، وإنما يعمل مـثل المركان يحكمـون أربعون، وقـد نهب دار السلطان والوزير، والـله يقوى شـرهم ويصل مولانا موسطرت كرية جيـده عددها ٢٠٠ نطلب من مولانا يأخذها منا مثل الذى قبلها سوم ١٥٠ للماه وثمانها يقطع مما بدمة شريكنا بهلال فى سوير وربنا يدوم لنا وللمسلمـين وجود مولانا نصره الـله والسلام ١٠ من ربع الثانى عام ١٢٦٤ عـبد ربه الخديم محمد الرزينى»، صح من أصلها وقوبلت عليه فماثلته حرفا حرفا ولحنًا وتحريفا وركاكة.

وقال فى الابتسام لما ذكـر ورود يوسف المدنى المتقدم الذكر: هو رجل أديب ورد من المشرق على حضرة الأمـير سنة سبع وخمسين فأكـرمه وبالغ فى إكرامه، ولما أراد الرجوع للقـسطنطينية رواده السلطان على أن يـبلغ كتابا من حـضرته إلى

حضرة عبد المجيد خان والكتاب فيه التعزية والتهنئة، لأن ذلك كان عقب موت السلطان محمود خان وولاية ولده عبد المجيد خان، فلما صادف وروده وقوع الأمرين، رأى سلطاننا أبو زيد، أن من المناسب أن يبعث كتابا فيه التعزية والتهنئة رعاية للود، وحفظا لما تقادم من العهد، وكان يوسف قبل ذلك مقيما بدار الخلافة عارفا باصطلاحهم وما يناسب فى حقهم ويعرف أعيان دولتهم، ويعرف الباب التى يدخل منها مع ما كان عليه من الأدب والذكاء وحدة الذهن ومعرفة القوانين الجارية عندهم، فيؤدى بسبب ما ذكر أحسن أداء، ويوفى البلاغ بأكمل وفاء، فلما دفع له الكتاب أخذه ومشى مكرما ثم رجع مرة ثانية بجواب الكتاب فى سنة ثمان وخمسين فأنزله السلطان على الفقيه ابن إدريس فبالغ الفقيه فى إكرامه، وإتحافه وعظم جانبه، وكان يلتمس فى كل الأمور خاطره، ويكرم لأجله وارده وصادره، حتى سافر ثم رجع مرة ثانية بعد سنة فأكرمه السلطان بمثل إكرامه فى المرتين السابقتين هـ.

وأما أوروبا فقد كان له مع دولهما علائق ودادية سياسية تجارية ومخاطبات مع ملوكها ورؤسائها، وقد أقر معاهدات أسلافه معها وعدل معها ما عدل وأنشأ ما أنشأ:

فالدولة الفرنسية أقر سنة ١٢٣٩ اتفاق جده سيدى محمد بن عبد الله المعقود معها، وفى نفس السنة أذن بإصدار أربعة آلاف رأس من الثيران وثلاثمائة ألف قنطار من الشعير لتموين الجيش الفرنسى الموجود حينئذ بإسبانيا على سبيل الامتياز، ونص الاتفاق المنعقد فى ذلك بين نائبى الطرفين بحضور القائد محمد أميمون الكروانى عامل طنجة:

«الحمد لله نسخة من الشروط فى شأن وسق الثيران بين سيدنا نصره الله والنصرانى ويقطور وكذلك فى شأن الشعير، وهذه هى: الحمد لله، عقدة شروط

انعقدت بحضرة خديم المقام العلى بالله الأمجد الأسعد القائد محمد أميمون بين خديم سيدنا نصره الله، التاجر مير ابن مغنين فى أمور التجارة مما هو مذكور فى الأوامر الشريفة المقروءة على كافة قنصوات جميع أجناس النصارى حسبما بأيديهم نسخ منها بالعدول، وبين الرومى ويقطور وكيل ونائب العلاف الكبير على العساكر الفراصيصية وجيوشها، الذى هو الآن فى بلاد إصبنول تحت سنجق الفرانصيص بواسطة فونصو الفرانصيص وهو الرومى صرد المقيم فى الوقت تحت إيالة مولانا المنصور بالله اتفقا عليها على ما سيذكر:

الشرط الأول:

سرح مير ابن مغنى المذكور بأمر سيدنا نصره الله الذى هو فى يده للرومى المذكور أربعة آلاف رأس من الثيران وثلاثمائة ألف قنطار من الشعير بميزان الغرب على شروط المبينة بعد.

الشرط الثانى:

التزم الرومى المذكور بأن يدفع هو إن كان حاضراً أو يترك نائبه إن كان غائبا بعد وسق الثيران المذكورين اثنى عشر ريالا صاكة، لكل رأس منها لمن يأذن مولانا نصره الله، وبعد وسق الشعير المذكور نصف ريال لكل قنطار من القناطير المذكورة صاكة لمن يأذن أيضا مولانا نصره الله.

الشرط الثالث:

إن وسق ما ذكر يكون بالمراسى المبينة بعد وهى مرسى تطوان والعرائش وطنجة على رضا الرومى المذكور أو نوابه.

الشرط الرابع:

إن الرومى المذكور يدفع فى الشهر الذى يقدم فيه أمر سيدنا نصره الله باستحسانه لجميع ما سطر صدره عشرين ألف ريال من حساب وسق الثيران

والشعير، حسبما فـى الشروط الأول، ويقتطع عند وسق ما ذكر من العدد المذكور قدر ما يلزم فى الوسوق قل أو جل، على حسب التوالى حتى يفرغ المال المدفوع.

الشرط الخامس:

إذا خرجت جيوش الفرنصيص من بلاد الأندلس فقط قبل تمام وسق ما ذكر فالرومى ويـقطور المذكور له الخـيار بين أن يكمل الوسق المذكـور بجمـيع شروطه المذكورة أو يتـركه، وإذا كـان قد بقى شىء من العـدد المدفوع فإمـا أن يسبق فـيه الثيـران والشعير أو يـسبق برضا سيـدنا نصره الله. الشمع بـتسع ريالات للقنطار صاكة أو الجلد بثـلاث ريالات صاكة، وإذا لم يرض سيدنا أيده الله بذلك فـيأخذ دراهمه الباقـية ووسق الثيران والشعيـر من الباقى المدفوع كما ذكـر يكون بالصاكة المذكورة قبل.

الشرط السادس:

التزم على نفسه خـديم مولانا المنصور بالله مير بن مغنـين المذكور بأن ييسر لرومى المذكـور جمـيع ما يحـتاج إليـه من المواجب التى يسبق فى سـائر المراسى المذكورة، على حسب ما بيده من إذن سيـدنا ومولانا نصره الله، ويبذل جهده فى ذلك حتى لا يتـعسر عليـه شىء فى الوسق المذكور، ويكون العـمل على الشروط المذكورة من غير أن يتعرض له أحد، ويشرع الرومى المذكور فى عمل الشروط من يوم تاريخه.

الشرط السابع:

إن هذه الشروط المذكورة المجعـولة مع الرومى المذكور فى الوسق المذكور إنما هو للفرانصيص الذين بـبلاد إصبانيا لا لغيـرها من بلاد الأجناس الآخرين، على هذا انعقـدت هذه الشروط المذكورة بين الرومى وبين مـير المذكورين، فمن حـضر

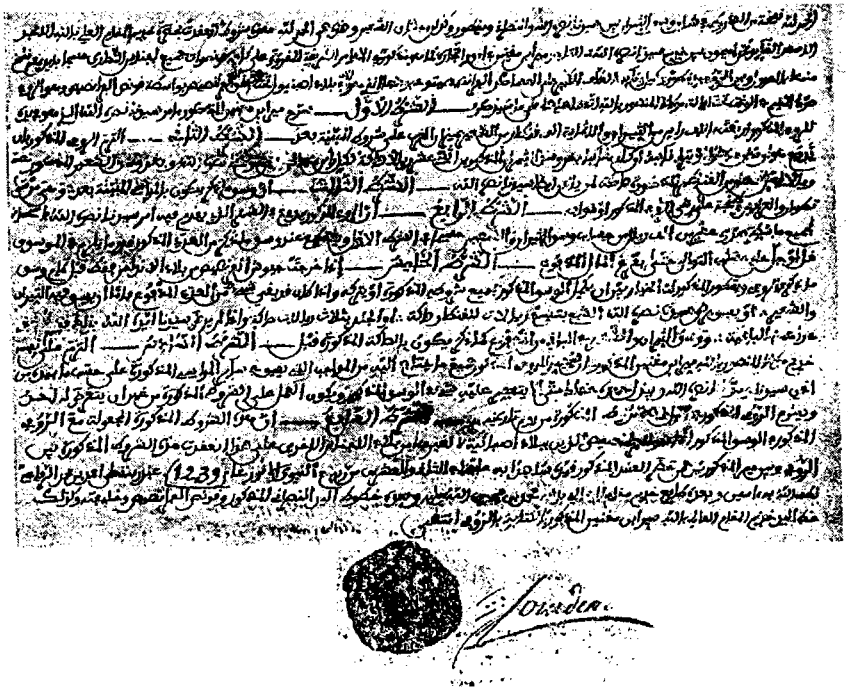

اتفاق مير بين مغنين و(فكتور)... بواسطة قنصل فرنسا على وسق الثيران والشعير من المغرب

العقد المذكور قيده شاهدا به عليهما فى الثانى والعشرين من ربيع النبوى الأنور عام ١٢٣٩» عبد ربه تعالى أحمد بن محمد الرفاعى لطف الله به آمين، وبعده طابع خديم مقام العالى بالله محمد بن ميمون الله وليه وبعده خطوط اليد النصرانى المذكور وقنصو الفرانصيص وخليفته، وكذلك خط اليد خديم المقام العالى بالله مير بن مغنين المذكور بالكتابة بالرومى» وبعد ذلك ختم باللَّك الأحمر وخط إفرنجى.

وقد أرسل إليه الملك لويس سفارة برياسة الكونت (دومرنى) لتجديد روابط الوداد واستتباب الأمن بين الدولتين فوصلت فى ١٥ مارس سنة ١٨٣٢م لمكناس، وكان استقبال السلطان للسفير فى ٢٢ من الشهر وهو يومئذ بمكناس، وكانت مطالب الملك المذكور محصورة فى رسالة منه، وهى التخلى عن تلمسان واسترجاع ابن العامرى والتزام الحياد التام فى مسائل داخلية الجزائر وإرجاع الوفد الجزائرى الذى كان إذ ذاك بمكناس، وأداء قيمة السلع التى كانت بسفينة (نيبتون) التى حرثت أمام وادى نول سنة ١٨٢٠، وحصر واجبات المعشرات بالديوانات ما بين الدولتين، وبقيت المفاوضة جارية بين السفارة والملك بواسطة الوزير المختار الجامعى، والطالب ابن جلول إلى رابع إبريل، وكانت النتيجة عدم اعتراف السلطان بمسئولية ما ضاع فى تلك السفينة، حيث كان ذلك فى دولة السلطان قبله، كما أنه لم يساعد على الاتفاق الجمركى، وكتب رسالة رسمية إلى لويس فليب التزم فيها استرجاع محمد بن العامرى بعد ما أنكر أعماله السيئة، وأن لا يوجه رسلا إلى الجزائر ما دامت تحت حكم الاحتلال الفرنسى، وأن لا يكلف أوربيا بشئون المغرب فى الجزائر وتخلى عن تلمسان، ورد الوفد الجزائرى الذى كان بمكناس بدون نتيجة.

ثم إن الملك لويس المذكـور استـدعى قنصله بالمغرب وأقـام (ميش) قنـصلا مكانه وكتب للمترجم بذلك فأجابه بما نصه بعد الحمدلة والحوقلة:

«من عبد ربه الراجى عفوه ولطفه ومعونته ورفده، اللاجئ إلى حوله وقدرته فى كل الأحيان، المتمسك بحبل قدرته العظيمة الشان، وهو (الطابع الكبير بداخله عبد الرحمن بن هشام الله وليه): أبد الله سعوده، وأصحب النصر والظفر والتأييد أعـلامه وبنـوده، إلى المحب الذى بان صـدق وداده، وتوفرت دواعى مـواصلتـه ومعاونته وإنجاده، عظيم جنس الفرانصيص لوى فيليب.

أما بعد: فـقد وافانا كتابكم الآخـذ من البلاغة أوفر نصـيب، وعلى كمال عقلكم شاهد غـير مريب، فقد أحيـا رسوم الوداد، وأكد جميل الاعتـقاد، فاعلم بأن الوداد لا زال بمحله طالبين من تعاطى أسبـابه المزيد عليه، وقد وصل القونص الذى وجهتم ميش ليكون مكان القونص قبله فتلقيناه بالقبول، وألبسناه رداء عنايتنا المسدول، وخصصناه بين القونصـوات بمزيد الحظوة والشفوف، لثنائكم عليه بما هو به لديكم مـوصوف، ووجهنا ذى لبـرط بيش قونص القـديم المكث بإيالتنا مكروم الجناب لأجلكم، وهذا هو شأن الأحـباب، والسلام فى ٦ ذى القعـدة الحرام عام ١٢٤٨» من أصله المحفوظ بقسم المغرب من وزارة الخارجية الفرنسية.

وفى ٢٧ يوليو عام ١٨٣٦ ورد على المولى عبد الرحمن الكرونيل (دولارو) سفيراً والسلطان يومئذ بمكناس مذكرا فى معاهدة مرنى السالفة ومحذرا ومنذرا فى موالاة الأمـير عبد القـادر، وطالبا كف رعاياه عن الانضـمام للمذكـور وإلزامهم الحياد، وإلاّ يُعدّ ناقضا للعهد فيؤذن بحرب.

وطلب الإمضاء على شـروط سبعة، منهـا: الاعتراف باستيـلاء فرنسا على الجزائر، ومـلازمة الحياد، وأن يمنع الجـزائريين من الالتجاء للمـغرب، وأن تطلق حالا سراح الأسـارى الفرنسيين الذين بـالمغرب، وإلا فإن فرنسا تجـاهر بعداوته، وتهجم على مراسى إيالته.

كتاب رحمانى إلى لويس فيليب ملك فرنسا بوصول القنصل (ميش) وقبوله

بسم الله الرحمن الرحيم

وما توفيقي إلا بالله العلي العظيم

من عبد الله المتوكل على الله المعتصم بالله أمير المؤمنين رافع راية الشرع العلوي الحسني ومعز

أيده الله تعالى وخلده ونصر أعلامه حيثما توجهت وقصده السيد وجزعه وزير مصر المعين خصوصية نفسه على أبناء جنسه أحمد الرومي أحمد فكتب على العنوان لويس فيليب عظيم مصر الذي عظم أمرا بعرفه وأدى مهمتها إليه

فالله كتابه وعرفنا ما تضمنه خطابه وعلمنا بالنص عليه من رسوخ الحرية وجميل الاستعداد والحرص على سرعة الرقي في الاختراع والابتداء فشكر الله وقربه في حسن الرعاية بالعلوم والمحافظة على الشرع وما يتضمن من الورود على الحروب واتباع السبل المعمورة أكثر منها لأن الأمور أعز لو تيسر على الناس والمحافظة على الآلية والملاءمة وطالعنا اليكم الجزم بتيسير الاعتناء به فكل من ورد لنا التنبيه واستكمل كل عاينا الأمر زاد له ورياده تحوشا وخصوصا جنسكم ذلك بالرالاجناس لأن العدم عهده ورحمه ونحن نجاسا العالم بالله تعالى وموقنه والحزم بين الذي وجهتم الحزمة بالنتا السعيدة واختر الشرع بالمراسلة بين الجوانبين بعد التجربة وإذ حصل له أمر العالمة بالمعروف وإجرائه على الشعب بما نوف وتوعيه تابع عمل النفع فيما يتحد بنا الشريعة من المعروف ولكم أن الله تعالى ونسأل الله رسول مثل ما تحبه الله أو أحسن وسعى بما تكم عليا وأهمكم بالتنا لا تحتون نفوسنا من جنسكم في أعلى تعلون رايته ووقوف الحد والحد ويسعوا في الأنية بين الأنسين يحسون نوسا كهة بين ولبس والعاقل لا توجه الاعتدال مثله وابن نجح المعنى لما شكله الذي يحسد هو أسرا الشة صلاة الله به تسع عشر الخمس الحرام عام 1253 هـ

كتاب رحمانى للويس فيليب باعتماد (دينيون) قنصلا لفرنسا

وكانت مقابلة السلطان لهذا السفيـر واستلامه منه أوراق مأمورية سفارته فى ٣٠ يوليو.

وكان جواب السلطان أن له الرغبة فى مسألة فرنسا، وعين له محمد الطيب البياز للمفاوضـة، وبعد انتهاء المفاوضة وفق ما أمل السفيـر بارح الحضرة المكناسية موليا وجهه للمحل الذى جاء منه فى غشت.

ثم اسـتـدعى القنصل المذكـور وحل مـحله اسمـه (دينيـون) وكـتب الملك للسلطان باعتماده وكيلا فأجابه بما نصه بعد البسملة والحوقلة:

«من عبد الله المتوكل على الله، المعتصم بالله أمير المؤمنين بالمغرب الأقصى الشريف العلوى الحسنى وهو الطابع بداخله (عبد الرحمن بن هشام الله وليه): أيد الله عساكـره وجنوده، ونصر أعلامه حيـثما توجهت وبنوده، إلى وحيـد عصره، وفريد مصره، المتميز بخصـوصية نفسه، على أبناء جنسه، المحب الودود، المحافظ على العهود، لويز فيلب عظيم جنس الفرنصيص.

أما بعد: فقد وافى حضرتنا العليـة بالله كتابك، وعرفنا ما تضمنه خطابك، وعلمنا ما أنتم عليه مـن رسوخ المودة وجميل الاعتقـاد، والجرى على سنن الوفاء فى الإصدار والإيراد، فنحن بحـول الله وقوته فى حسن الوفاء بالعـهود والمحافظة على الشروط فوق مـا تظنون، وفى الوقوف على الحدود، واتباع السبـيل المعهود، أكـثـر مما تؤملـون، إذ نحن أولى برعى الذمـام، وأحق بالمحـافـظة على الألفـة والالتئام.

وما أنهى إليكم الخديم ميشن من الاعتناء به فكل من ورد لإيالتنا، واستظل بظل رعايتنا، لا يرى إلا ذلك وزيادة عموما، وخصوصا جنسكم فإنه آثر الأجناس لدينا لقديم عـهده ووصلته، وتحـببه لجـانبنا العالى بالله تعالى ومـودته، والخديم دينيون الذى وجهتم للخـدمة بإيالتنا السعيدة واخترتموه للـوساطة بين الدولتين بعد

التجربة والاختبار قد أمرنا بمقابلته بالمعروف، وإجرائه على المنهج المألوف، وهو عندنا فى محل الثقة فيما ينهى لحضرتنا الشريفة من أمور دولتكم إن شاء الله تعالى، ونسأل الله أن يكون مثل الذى قبله أو أفضل، ومن عنايتكم بجانبنا واهتمامكم بإيالتنا لا توجهون لخدمتنا من حاشيتكم إلا أهل العقل والرزانة وذوى الجد والحذق، ليسعوا فى الألفة بين الإيالتين ويحسنوا الوساطة بين الدولتين، والعاقل لا يوجه إلا عاقلا مثله، ولا يرشح للمهمات إلا شكله، انتهى، وكتب فى حمراء مراكشة صانها الله فى تاسع عشر ذى القعدة الحرام عام ١٢٥٥» من أصله المحفوظ بوزارة الخارجية.

وبعد وقائع الحدود الجزائرية المعروفة وما تلاها من ضرب الثغور وعظائم الأمور، فوض السلطان عامله أبا سلهام بن على ازطوط العرائشى فى عقد المهادنة والرجوع إلى الصلح، وكتب السلطان لباشا مكناس القائد الجيلانى بن بوعزة يقول: وبعد فقد كلفنا خديمنا الطالب بوسلهام بن على بعقد الصلح والمهادنة مع جنس الفرانصيص، لرغبته فى ذلك وحرصه عليه، فكتب لنا أنه تم عقد الصلح معه وطلع قونصهم لداره بطنجة، وأطلع سنجق جنسه، ومن جملة ما شرط عليهم الخروج من الجزيرة ورد الأسارى للصويرة، وأعلمناك لتكون على بصيرة والسلام فى ٢٨ شعبان الأبرك عام ١٢٦٠».

ونص معاهدة ازطوط المشتملة على فصول ثمانية بلفظها بعد الحمدلة والحوقلة:

«هذا تقييد الشروط الذى ينعقد عليها أمر الصلح والمهادنة بين سلطان مراكش وسوس وفاس، وبين سلطان الفرنصيص أن خاطر الجانبين لا يكون فى هذه الشروط المذكورة تحت، إلا بانفصال ما وقع بين الدولتين أن يتجدد بينهما

الصلح والمهادنة حسبما هو مقتضى الشروط المنعقدة بين أسلافهم وقطعتهم ساعة الحرب، وسلاطين الجانبين أمروا نيابهم المكلفين بأمورهم:

فمن جهة سلطان المغرب وهو الفقيه سيدى أبو سلهامة بن على المفوض إليه من جانب سلطانه الموقع بينهما الفصال:

وحق جهة سلطان الفرنصيص هو المسمى انطوان مارى واقيل دورى دنيون اوفسيال نيشان افتخار كابليو من نيشان السبيل من دولة الصبنيول وغيره نائب قونصو خلنار، ونائب سلطانه بإيالة المغرب مع المسمى لويز شاول أى دكاز كونت، وكازد كرنى دكلو كبسرت كباليرنيشان افتخار أمير نيشان دانبرك من سلطان دينمارك ومن نيشان كارلوس الثالث من دولة الاصبنيول وغيره نائب سلطانه بإيالة سلطان مراكش:

الشرط الأول:

فعساكر سلطان مراكش المجتمعين لغير عادة فى الحدود أو قريب منها يأمر عليه بالتفريق فى الحين سلطان مراكش، ويأمر الآن أن يقطع اجتماعها فى ذلك النواحى ولا يبقى بها أكثر من عدد ألفين من الرجال الذى يلزموا فى تقدير الصلح وحفظ المحادة، وإذا كان لزم لسلطان مراكش المغرب زيادة عدد من الجيش بذلك النواحى فيعرف به سلطان افرنصة حتى يتفق أمرهم على ذلك ويفعل.

الشرط الثانى منها:

هو أن يأمر سلطان المغرب بالمعاقبة لقواده الذى حاربونا أو تركوا من يحاربونا فى إيالتنا فى وقت الصلح، وتعدوا على جيش الفرنصيص، وأن يخبر لفقائهم سلطان مراكش لسلطان الفرنصيص.

الشرط الثالث:

هو أن سلطان مراكش يتضمن بأنه لا يأمر بإعـانة أحد من رعيتنا الذى يقوم علينا، وكذلك لا يعـين أحدًا ممن هو من أعدائنـا فى بلدنا ولا بموطن، ولا يترك من يعطى من آل رعيته لعدونا سلاحا ولا شيئا من آلات الحرب.

الشرط الرابع:

فالحـاج عبد القادر بن مـحيى الدين هو خارج عن حكم الشـريعة فى إيالة المغرب وإيالة الجـزائر، فعلى ذلك يضربون عليـه فى بلادهم، وكذلك إذا هو فى إيالة سلطان مراكش، فرعـيته يضربون عليه بالبارود حـتى يطردونه ويخرجونه من بلادهم، وإذ تقـبض به واحد من الجـانبين، فإذا كـان من تحت يدى الفرنـصيص فيـتضمن سلطان افرانصـة بأنه يتكرم عليه ولا يضره، وإذا كـان تحت يدى جيش سلطان المغرب فيأمر بإرساله إلى مدينة من مدائن السواحل من نواحى المغرب حتى يصير بين الدولتين الاتفاق فى شأنه، لئلا يتجدد من جهة الحرب مرة أخرى معنا، وكذلك لئلا يقطع الصلح مع المهادنة المقيمين بين الدولتين.

الشرط الخامس:

أما الحدود التى بين المغرب وإيالـة الجزائر فيبقوا ولابد مثلمـا كانوا معلومين ومعروفين من المغرب فى عهد تولية التى لك على أرض الجزائر، وعلى أن يجرى الأمر فى هذا الشرط فيسموا أمـر الجانبين نوابا، ويأمرونهم بالمسير إلى هذه الحدود ويحصـرونهم هناك، ويتفاصلوا بينهم فى ذلك، ويجـعلوا شرطا مخصـوصا على هذه الحدود، ولازم سلطان المغرب أن يرضى فى هذا ويخـبر لسلطان الفرانصيص بما فعل فى هذه النازلة.

الشرط السادس:

وفى الحين الـذين يصنعون النواب المكلفـين بأوامر سلطانهم طوابعـهم على هذه القوانين فـتقطع العداوة بيـن الدولتين، ولا يبقى بينهـما قتـال، وكذلك فى الوقت الذى يجرى فيـه سلطان مراكش الأمر بالوفاء هذه القـوانين ونعاينوا الوفاء ويرضى سلطان الفـرنصـيص فى الحين ذلـك يخرجـون الفـرنصيص من جـزيرة الصويرة، وكذلك من وجدة وعزما يردون الأسارى الذين بين الدولتين.

الشرط السابع:

والمراد هو أن النواب من الدولتـين يصيـر الاتفاق بينهـم على عقـد شروط جديدة على وجه جميل وفى وقت قريب، وإن تأسس على الشروط السابقة المقررة بينهم وأسـباب تجـديد عقـدة الشروط هو لزيادة التـقوية والتكمـيل، وذلك على مقـتضى الخـير من الجـانبين والنفع فى التـجارة، ومن الآن إلى أن يتـجددوا هذه الشـروط فتبـقى هذه الشـروط المتقدمـة موقـرة محـترمـة فى كل شىء، وجنس الفرنصـيص فى كل شىء وفى كل حـالة يكون مقبـول بالأنعام والمحـبة كـما هو الجنس العزيز من سائر الأجناس.

الشرط الثامن:

هو أن سـلاطين الجـانبـين يرضـوا ويكون منـهم الوفـاء فى هذه القـوانين المذكوريـن، وفى نسخة مـنهم بطابع سلطان المغرب يأخـذها سلطان الفرنـصيص ونسخة أخرى بطابع سلطان أفرانصة يأخذها سلطان المغرب، ولابد ولابد فى كون هذه مدة من شهرين أو أقل إذا يمكن، والنواب المذكـورين يصنعون من الآن تحتها طوابعهم وأسمـاءهم وهذا فى تاريخ ١٠ من شهر شتنبـروا فى سنة المسيح ١٨٤٢ الموافق فى دى ٢ من شعـبان الأبرك من سنة الهجـرة عام ١٢٦٠» صح من أصله المحتفظ به بالمكتبة الزيدانية على ما به من تحريف وركاكة.

ثم تلا هذه المعاهدة اتفاق آخر بشأن تحديد الحدود حسبما أشير إليه فى الشرط الخامس مما تقدم، وقد ناب عن الفريقين فى عقده القائد حميدة الشجعى.

«الحمد لله وحده ولا يدوم إلا ملكه، هذا تقييد اتفق عليه نائب سلطان مراكش وفاس وسوس الأقصى، ونائب سلطان الفرنصيص وسائر مملكة الجزائر، فمراد السلطانين هو تصحيح عقد المحبة السابقة وثبوتها، ولذلك ترى كل واحد منهما يطلب من الآخر الوفا بالشرط الخامس فى مكتوب الصلح المنبرم ١٠ شتنبر ١٨٤٤ عام من تاريخ المسيح ومصادقا لتاريخ ٢٥ من شعبان ١٢٦٠ سنة من الهجرة، وعين كلا السلطانين نائبه على تحديد الحدود بين الإيالتين وتصحيحها نيابة تفويض، فنائب سلطان المغرب هو الفقيه السيد حميدة الشجعى عامل بعض مملكة المغرب، ونائب سلطان الفرانصيص وهو الجينرال اريسطيد يزيدور كنت دلاروا وصاحب نيشان الافتخار دولة الفرانصيص، ودولة صبانية، فبعد الملاقاة بينهما وإتيان كلاهما برسمى التفويض من سلطانه، اتفقا على ما فيه مصلحة الفريقين، وجلب المحبة بين الجانبين وها هو مذكور أسفله:

الشرط الأول:

اتفق الوكيلان على إبقاء الحدود بين إيالتى المغرب والجزائر كما كانت سابقا بين ملوك الترك وملوك العرب السابقين، بحيث لا يتعدى أحد حدود الآخر، ولا يحدث بنا فى الحدود فى المستقبل، ولا تمييزا بالحجارة بل تبقى كما كانت قبل استيلا الفرانصيص على مملكة الجزائر.

الشرط الثانى:

عين الوكيلان الحدود بالأماكن التى فى ممر الحدادة وتراضيا عليها، بحيث إنها صارت واضحة معلومة كالخيط، فما كان غربى الخط يعنى الحد فلإيالة مملكة المغرب، وما كان شرقى الحد فلإيالة مملكة المشرق.

الشرط الثالث:

ذكر مبدأ الحدود والأماكن التى تمر عليها الحدادة، فمبدؤها ملتقى وادى عجرود مع البحر واصعد مع الوادى إلى أن تبلغ المشرع المسمى كيس، وسر كذلك مع الوادى إلى أن تبلغ رأس العيون الكائنة بحجر الكديات الثلاثة المسماة مناصب كيس، وهذه الكديات الثلاثة داخلة فى الحد الشرقى، وسر من رأس العيون من الحمار إلى أن تبلغ دراع الدوم واهبط إلى الوطا المسمى الأعوج، وسر كذلك وحوشى سيدى عياد كالمقابل لك غير أن الحوشى بنفسه يبقى داخل الجهة الشرقية نحو الخمسمائة ذراع، وسر كذلك إلى جوف لبارود الكائن بوادى بونعيم، ومنه إلى كركور سيدى حمزة، ومنه إلى زوج البغال، وسر منه مياسر البلد الطلح إلى سيدى الزهار المعلوم للأعملة الشرقية، ومنه سر مع الطريق الجادة إلى عين تقبالت التى هى بين الواردة والربوجتين المسماتين بالتوميات المعروفتين لإيالة المملكة المغربية، واصعد من عين تقبالت مع واد روبان إلى رأس العصفور، وسر كذلك مع الكاف واترك شرقا قبة سيدى عبد الله بن محمد الحمليلى وغرب مع ثنية المشاميش، وسر كذلك غير مشرق وغير مغرب إلى أن تبلغ قبة سيدى عيسى الكائنة بمنتهى طرفى مسيون والقبة وحرمها داخلان فى إيالة المملكة الشرقية، وسر مستقبلا من القبة المذكورة إلى أن تبلغ كدية الدباغ وهى تمام حد التل، ومنها سر مستقبلا إلى أن تبلغ خنيف اللحدا، ومنه إلى ثنية الساسى المعلومة لإيالة المملكتين والحدادة المذكورة من البحر إلى الصحرا من تمامها.

ذكر الأرض الملاصقة للحدود شرقا، وذكر القبائل النازلة بها، فأول الأرض والقبائل أرض بنى منقوس التحاته واعطيه الذين هم لإيالة المغرب، ومنزلهم أرض إيالة مملكة المشرق، وسبب نزولهم واقعة وقعت بينهم وبين إخوانهم الغرابة فانهزموا فالتجأوا إلى المنازل التى هى سكناهم الآن، ولا زالوا يتصرفون فى المنازل

المذكورة بالْكِـرَا، مِنْ من مالك إيالة المملكة الشـرقية إلى الآن وحـتى الآن، لكن تكرم وتبرع النائب عن سلطان الفرانصيص على نائب سلطان المغرب بالوظيفة التى تؤديا هاتان القبـيلتان المذكورتان لسلطان العـملة الشرقية، فـلا يطالبون بقليل ولا كثير ولا جليل ولا خطير، رغبة فى الاستـيلاف وإبقاء للمحبة، وجلبا للمودة بين الفريقين مدة الخـير والصلح والمهادنة وضيافة من النائب المتبـرع المذكور على السيد النائب عن سلطان المغـرب المسطور، ثم يجـاور تراب الفرقـتين المذكـورتين تراب مسـيردة والأعشـاش وأولا ملوك وبنى بوسعيـد وبنى سنوس وأولاد أنهار، فـهذه القبائل الستة من جملة عملة الجزائر.

وكذلك ذكر الأرض الملاصقة الحدود غربا، وذكـر القبائل النازلة فيها، فأول الأرض والقـبـائل، أرض أولاد منصـور، أهل تزيفة، وبـنى يزناسن، والمزاوير، وأولاد أحمـد بن إبراهيم، وأولاد العباس، وأولاد على بن طالحـه، وأولاد عزور وبنى بوحمدون وبنى حمليل وبنى مطهـر بوحمدون وبنى حمليل وبنى مطهر أهل رأس العين وهو لا القبائل بمنازلهم لعملة المغرب.

الشرط الرابع:

أن أهل الصحرا لا حد فيهـا بين الجانبين لكونها لا تحرث، وإنما هى مرعى فقط لعـرب الإيالتين التى تنزل فـيها وتنتـفع بخصـبها ومـاها، ولكلا السلطانين التصرف فى رعيته بما شا، وكيف شا، من غير معارض إن امتازت، وإلا فمن أراد إحداث أمر فى رعيتـه حالة اختلاطها برعية غيره فليكف عن غيـر رعيته ويحدث فى رعيته ما يشا.

فالأعراب الغـربية هما المهايه وبنى قـيل أولاد سيدى الشيخ الغـرابة وعمور الصحرا وحميان الجنبة.

والأعراب الشـرقية هم أولاد سيدى الـشيخ الشرافة وكـافة حميان مـن غير حميان الجنبة.

الشرط الخامس:

فى تعيين قصور إيالة المملكتين فى الصحرا فعلى الملكين اتباع الطريق السابقة وتوقير أهل هذه القصور رعيا لجانب المقامين، أما قصور فجج وقصر بيش فلعمالة المغرب، وأما العين الصفرا وسفيسفة وعلة وتيوت وشلالة والأبيض وبوسمغون فللعملة الشرقية.

الشرط السادس:

أن الأض التى هى قبلة قصور الفريقتين فى الصحرا لاما فيها فلا تحتاج للتحديد لكونها أرض فلاة.

الشرط السابع:

أن جميع من التجأ من رعية الفريقين إلى الآخر فلا يرده من التجأ إليه لموضعه، حيث أراد البقاء بملتجئه، وإلا فمن أراد الرجوع لموضعه فلا يتعرض له عامل ولا غيره، وحيث عزم على البقا فيبقى تحت حكم عامل المكان الملتجأ إليه، ويكون آمنا فى نفسه وماله احتراما من السلطانين بعضها بعضا.

وهذا الشرط لا تدخل فيه القبائل الذين عملتهم مبينة فى الشرط أعلاه، وغير خفى أن الحاج عبد القادر ومن فى حزبه غير داخل فى هذا الشرط، لأن دخوله فيه موجب لبطلان الشرط الرابع فى مكتوب الصلح المنبرم ١٠ شتنبرو سنة ١٨٤٤، فإن العمل والوفا به من أهم الأمور الموجبة لنفوذ كلمة السلطانين، وتصحيح المحبة، وإبقا المودة بين الدولتين، والألفة بين الجانبين، فبعد المطلوب من السلطانين الرضا بما ذكر أعلاه والوفا به، ولابد من كتب نسختين لتقييد الشروط المذكورة، فتطبع نسخة منهما بطابع سلطان الفرانصيص، ويأخذها سيادة

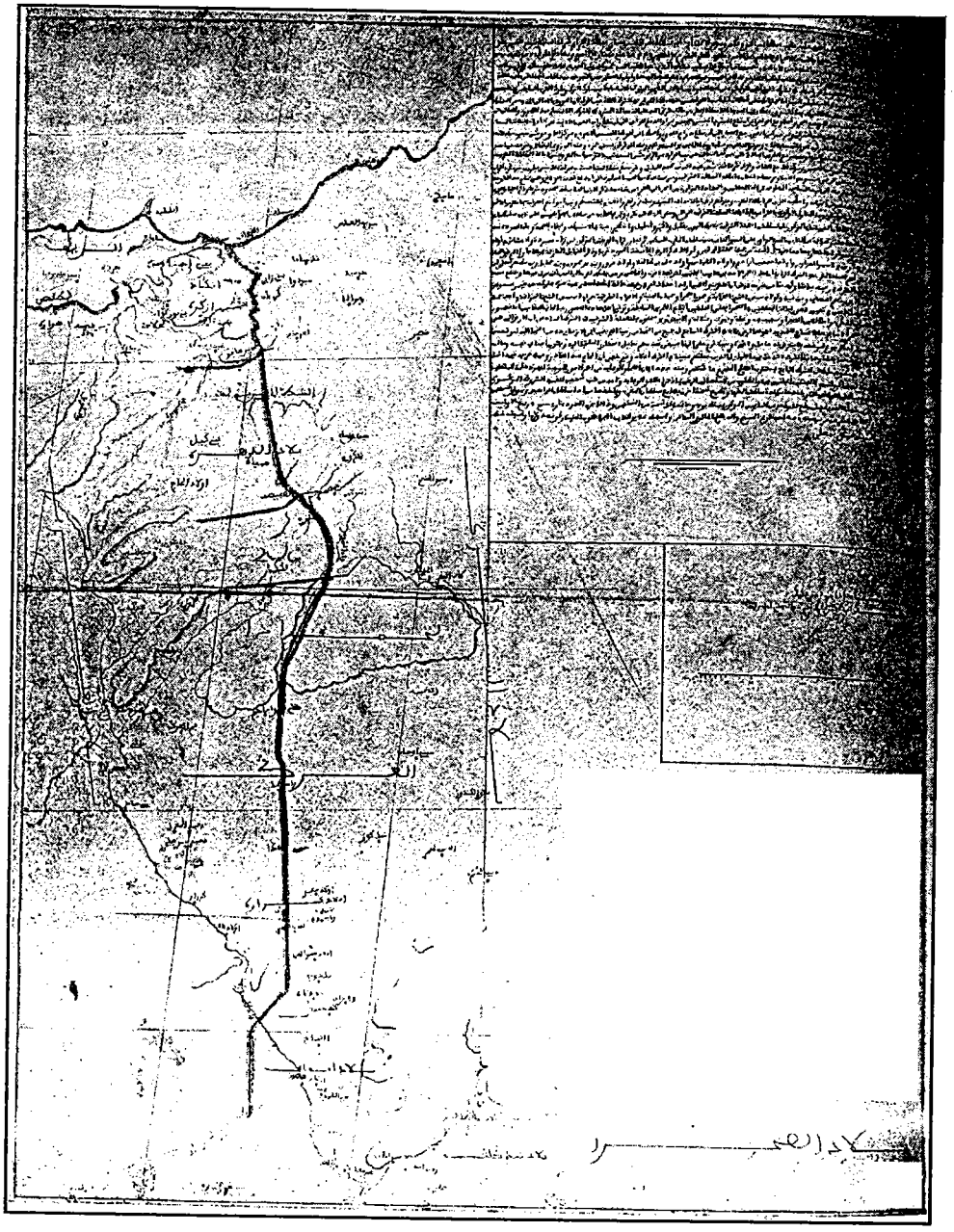

معاهدة الحدود الجزائرية المغربية المنعقدة بين القائد حميدة الشجعى نائب المغرب والكونت دولارو نائب فرنسا

كتاب الجنرال دولارو إلى المولى عبد الرحمن

سلطان المغرب، وتطبع نسخة أخرى بطابع سلطان المغرب ويأخذها سيادة سلطان الفرانصيص، وتبديل النسختين إنما يكون فى طانجة عن قريب إن شاء الله، بعد أن يضع كل واحد من النائبين المذكورين خط يديه وخاتمه فى كل نسخة من النسختين، وذلك بقرب الحدود بتاريخ ٤ ربيع الأول سنة ١٢٦١ الموافق اليوم الثامن عشر من مرس سنة ١٨٤٥ من تاريخ المسيح، والله يصلح الحالى والمآلى، وأسفله خط يد النائب الفرنصوى الجلينار كونت دولاروا، وأسفله خط يد النائب المغربى السيد حميدة بن على» صح من أصله الموجود بالمكتبة الزيدانية، وقد ألحقت به خريطة جغرافية لبيان تلك المواقع.

وقد عثرت على رسالتين للمندوب الفرنسى المذكور فى مسائل من هذا الباب تتعلق بالدولتين، وقد كتب إحداهما للسلطان مباشرة، والثانية لوزيره ابن إدريس ونص الأولى بلفظها العربى:

«الحمد لله وحده، ولله ملك السموات والأرض، إلى سعادة سلطان المغرب الأعظم فخر ملوك الإسلام، مولاى عبد الرحمن بن هشام أيده الله، وبلغه من الخير ما أراد، وأطال عمره آمين.

من عبد ربه سبحانه الفارس الكونت دولار وصاحب نيشان الافتخار الدولة الفرنصوية وجنيرال بعض عساكر سعادة سلطان فرانصة نصره الله، ونائبا عن حضرته، أعزه الله على تحديد بلد مملكة المغرب، وبلد مملكة الجزائر، ومفوضا التفويض التام بالحل والربط، وأن يحل ويعقد ويلتزم على كل ما يجب لترسخ المحبة الخالصة بين الدولتين.

بعد السلام اللائق بالمقامين، فالمعروض على مسامعكم الشريفة هو أن سعادة سلطاننا لما عيننى مرسولا إلى ناحيتكم لأجل التحديد المذكور أعلاه، ظن أن سعادتكم تسر بذلك لأنكم كنتم تفضلتم علىّ بالقبول والرضا، وشرفت

بمقابلتكم، وإنا نفتخر بذلك الافتخار التام، ونرجو أن تقبلوا كلامى الذى هو كلام سلطاننا المفوض إلى الأمر.

فسعادته أول ما وصانى به خصوصا هو أن نمتن ونصحح عقد الصلح الذى تم حديثا بين مالكى المغرب والفرانصيص، ولأجل تسهيل الأمر الذى أرسلت لأجله نستأذن منكم بأن نخلى العوائد المعلومة على جهة، لما كنتم أنعمتم علىّ سابقا حين كنت أرسلت إلى سعادتكم، ونطلب منكم أن تقبلوا كتابى هذا، لأن مقصودى تعجيل الأوبة وإنا نعلمكم بأن قدومى هذا ليس هو مقصوراً على تحديد البلاد فقط، بل لبيان أمر مهم آخر، وهو أن سلطاننا تحقق عنده ما فعلتم قبل من الخير، وأن نيتكم دوامه، كما تحقق عندكم أن نيته ثبات الخير وهو أفضل من كل فائدة، وسبب الفساد الواقع بين الدولتين إنما نشأ عن حلول الحاج عبد القادر بقرب الحدود، ولا يخفاكم أنه أصل كل فساد، وعنه ينشأ، وبفساده تنتقض المحبة المعقودة بين الدولتين، وهو الآن نازل فى بلد قلعية وتروهم فى ضيافته وإعانته هو وسائر دائرته وما ذلك إلا من كذبه على القبائل بالتمربيط والجهاد يختلهم به بلا طاقة، وفعله هذا كذب محض، يزعم أن ليس غيره آمرا بالدين والجهاد.

ونيته بذلك أن يقيم رعية، ويختلس لنفسه القوة، ويضرم نار الفتنة بين الجانبين، لما علمتم أن مقصوده الأهم، إنما هو سعيه فى إفساد رعية المغرب وهذا الحال لا يخفى على سعادتكم، وفيه خطر كبير للدولتين، ولأجل مصالح الفريقين، وجب علينا إزالة هذا المرض خوفا من زيادته، لأن الذى يحب حفظ الصحة الواجب عليه اتقاء ما فيه زوالها، فعليكم مسامحتنا، فإنا نذكركم أنى حين جئت عندكم سابقا منذ ثمان سنين، وبذلت جهدى عند سعادتكم وعند وزيركم الطيب البياز، وبينت لكم كل الفساد الذى سيصدر من الحاج عبد القادر، وكنت

حذرتكم من بيع السلاح وآلة الحرب له لما علمت أنه لابد يطرد عن مملكته، لأنه لا يستطيع المقاومة.

ومن المعلوم أنه لا يلجأ إلا إليكم، وربما جر لنواحيكم البلاء المحيط به، وكل ذلك وقع بإذن الله، فنرجو من سعادتكم العمل بكلامى، وتبذل مجهودك فى إزالة الحاج عبد القادر، لأنك ألزمت نفسك بذلك بواسطة الشرط الرابع من شروط الصلح الذى انعقد، ووافقتم عليه بطابعكم.

فالتحريض الذى حرضنى سلطاننا عليه لأجل وفاء بهذا الشرط، وهو يبين لكم أن نيته دوام الخير وأمر محقق ظاهر ما يثبت الخير بوجود الحاج عبد القادر بمجاورة الحدود، واليوم إن حصل لكم مانع سرى لأجل ذلك، فالطريقة الموافقة أكثر من كل شىء، هو أن ترسل أحد عمالكم من خواص حضرتكم وكنز سركم وتكلفوه بكامل أسراركم عند سلطاننا، وهو يتكلم عند سعادته بجميع أموركم، وما يلزم أن نبين لكم أنه يكون مقبول بالفرح والسرور كما هى عادة الملوك، كما فعل جدكم المعظم المبجل المفتخر مولاى إسماعيل حين أرسل إلى جد سلطاننا لويز الرابع عشر، فلا نقدر نحن ولا أنتم ننسوا الخير الذى صدر من هذه المراسلة بين النصارى والمسلمين.

فبتجديد هذه المراسلة تحصيل فوائد شتى، من جملتها: تجديد عقد الشروط التى وقعت بين الأسلاف السابقين على التجارة وغير ذلك، وامتثال أمر سلطاننا الذى بفعله نسى جميع ما مضى من الفتنة التى اشتعلت بواسطة الشيطان من غير نية من الجانبين، والحاصل بهذه المراسلة تظهر المحبة على عيون الجنوس كلهم، والآن أنا قادم إلى الحدود لأجل تحديد البلاد مع نائبكم إن شاء الله، وحين نكمل ذلك يأتينى مكتوبكم برضاكم موافقا لحين التمام، أو بإرسال نائب من سعادتكم

وبموجب مرسومكم الشريف متضمنا الانتظار بتلمسان، أو نقدم إلى طنجة ونركب فى مركب سلطانى، ونذهبوا سوية لباريز، وتكون له حرمة ورفعة كما يليق بمرسول سعادة الأعظم، سلطان الإسلام الذى صار الآن محبا للدولة الفرانصوية، وفى هذا كفاية والسلام بتاريخ أواسط صفر عام ١٢٦١، وبأمر المعظم الجنيرال المذكور الواضع طابعه فيه.

وأعلمكم أيضا أن خليفة سلطاننا المعظم الماريشال بيج الضامن العافية فى الوطن، قد أخبر السلطان أنه كاتبكم وكاتب ابنكم بما فيه مصلحة الفريقين، وأن سبب الفتنة هو وجود الحاج عبد القادر فى الحدود، وأخبره أنه حذركم فلا تظنوا أنه غير عالم بذلك، فقد علم كل الواقع فى الوطن، وقد كتبنا لك كتابين أحدهما برا، والآخر بحرا مضمنهما واحد: وقد حط خط يده أسفل» هـ من أصله.

ونص الثانية بعد الحمدلة والحوقلة والطابع الإفرنجى والتوقيع بالخط.

«من المكتوب عن إذنه الجنيرال الكونت دولارو وكيل سلطان الفرانصيص وواليه فى بعض جنوده، إلى الفقيه الرئيس السيد محمد بن إدريس، السلام التام اللائق بالمقامين، فإنه قد وصلنا مكتوبك، وعلمنا ما فيه إجمالا وتفصيلا، أما ما ذكرت أن السلطان قائم على ساق الجد فى التضييق عن الحاج عبد القادر وحسم مادته، وأنه كلف بعض عماله بذلك، وأنه ساع فى الخير حريص على ثبوته، فكل ذلك علمناه وفرحنا به غاية، وحمدنا الله تعالى الذى أظهر صدقنا فى تحذير السلطان سابقا من فساده، وأنه سيلتجئ إليكم فقد وقع كل ذلك.

وأما ما ذكرت فى شأن الفرنصيصى عمر أنه كاتب الحاج عبد القادر وحذره من الثقة بجانب السلطان، فاعلم أن هذا الرجل اسمه عندنا ليون بن الروش، وهو الآن ترجمان خليفة سلطاننا وكاتبه، وأحد خواصه، وما علمنا عليه إلا خيراً لا يسعى إلا فى مصالح العباد، وأنه لم يكاتب الحاج عبد القادر من تلقاء نفسه، بل

بأمر الخليفة المارشال بيج، وذلك أنه قبل وقعة يسلى بأكثر من نصف سنة كتب الحاج عبد القادر إلى خليفة سلطاننا يلتمس منه الصلح، وهو فى إيالتنا، فأمر حينئذ عمر المذكور بإجابته أنه إن التمس الصلح ليعود للملك فذلك لا سبيل إليه، وإن التمس الصلح عن نفسه فقط وبعض دائرته فليقطع الفساد.

ورغبة فى الانتقال بمن معه لمكة على يد السلطان مولاى عبد الرحمن ومئونة السفر على سلطاننا، كما أنه تحمل له بعطاء جزيل كل سنة إن فعل ما ذكر، ولما لم يمتثل لأمره حتى قدر الله بالفتنة الواقعة بيننا، ودخل لإيالتكم أمر الخليفة المذكور أيضا عمر المسطور بمكاتبته، وحذره من الثقة بجانب سلطانكم ومن غدره بعد وقعة يسلى بيومين، وبعث المكتوب صحبة أحد أصحابه كان قبض عندنا، وأخبره أن الباب الذى فتح له لا زال كذلك، وهذا إنما وقع حالة الفتنة كما ذكرنا.

وما ذكرته لنا من أن موجب تعاصيه إنما هو هذا الكلام فهذا غير مناسب، لأنه لا يخفى عليكم لفطانتكم وذكاء فهمكم أن هذا العذر لا ينفعه، ومع ذلك لا يستطيع دفاعا عن نفسه، فهو يتعلل بهذه العلة، وقد كاتبنا السلطان بالملاقاة والموافقة على ما فيه سد الخلة بين الجانبين مع النائب الطالب السيد حميدة ورسول السلطان السيد أحمد بن الخضر، وبينا له كيفية الملاقاة، وقد أتحفناهما بهدية نفيسة تليق بالوفود كما ستعاين جميع ذلك فى مكتوب السلطان.

وذكرت لنا أن بعث أحد الخواص لحضرة سلطاننا هو ببال من سلطانكم، فالمطلوب منك بذل الجهد فى تعيينه ليكون على أهبة واستعداد بطنجة، فإنا قادمون إليها لا محالة لتبديل النسخ، ويذهب معنا وعلينا حفظه ومواصلته بما يليق مكافأة لبر ملككم حال وفودنا عليه مرتين، وفى بعثه وإتمام هذا الخبر والصلح مصلحة الجانبين، وجريا على عادة الملوك، ويحيى هذا الرسول شروط التجارة السابقة بين الأولين، وليراه سائر الأجناس ويحصل لهم اليقين بثبوت الخير.

وكيف بك نحن عظمنا سلطانك بما يليق به، وأنت تقابلنا بخلاف ذلك، مع أن توقير الملوك وتعظيمهم من الأمور المهمة، لا سيما وقد اتفق السيد بوسلهام مع وكيلنا بطنجة على التعظيم، وأنه لابد من ذكر السلطان ولقبه بلفظ التعظيم، ولا يكفى ذكر عظيم الجنس، ووصلت مكاتبه لسلطاننا فى البحر بما يناسب قصدنا، ووقعت المخالفة برا، والظن أنه على وجه النسيان منك.

ولا يخفاك أن ملكنا مؤسس على العدل منذ ١٨٥٥، مع أن كل جنس له ملك والملك يختاره الله من خلقه، فإذا كان كذلك فالواجب على المخلوق تعظيمه، وها هى نسخة مكتوب السيدة حميدة تصلك مضمنها ما قاله به عمر المذكور، والسلام بتاريخ يوم الجمعة ١٢ ربيع الأول عام ١٢٦١» صح من أصله المحفوظ بالمكتبة الزيدانية.

ثم أصدر السلطان ظهيرا ضمنه كيفية معاملة الفرنسيين توكيدا للعهود السالفة بعد الحمدلة والحوقلة:

«كتابنا هذا أسماه الله المتلقى بالإجمال والتعظيم والتبجيل والتكريم، يعلم الواقف عليه من عمالنا وولاة أمرنا بثغورنا علم يقين، ونأمره أمراً حتما أن يعمل بما فيه ولا يحيد على كريم مذهبه، وذلك أن حاصله القونصوا الفرانصيص خديمنا لورشنيد جعلنا له فيما أنعمنا عليه وعلى جنسه الفرنصيص حسبما تضمنه عقد الصلح الذى بأيديهم، وأن كل ما يوسقونه سفن تجارهم بقصد ما يأكلون بحرية السفينة مدة إقامتهم فى المرسى وزاد سفرهم لا يعطون عليه شيئا فى الخارج من لوازم المرسى، وكذلك القراصين إذا وسقت ما تحتاج إليه فى المأكل والمشرب وما تصلح به مراكبها، لا يلزمهم على ذلك فى الخارج شىء.

وكل ما يأتى لهم من بلادهم من المأكل والمشرب واللباس لا يلزمهم عليه شىء فى الداخل، وإذا اطرد محاربهم سفينة من سفنهم حتى بلغت رماية المدفع

المعدة للدفاع من مراسينا السعيدة، فلحاكم البلد أن يدفع عنها، وإن جاء عدوهم بالأسارى من الفرانصيص المرسى ما دام مقيما بهم على وجه الماء لم ينزل بهم للبر فلا كلام معه، وإن نزل بهم للبر فلولى تلك المرسى انتزاعهم منه وردهم على الفرانصيص.

وأذنا لقونصو الفرانصيص وبجمع تجارهم الانسياح فى إيالتنا يذهبون حيث شاء، فلا يتعرض لهم عارض، ولا يمنعهم مانع، وكذلك جميع أصحابهم وخدامهم، وهم محررون فى الوظائف كلها لا يلزمهم شىء.

ولهم أن يعملوا ما شاءوا فى دورهم من أمور دينهم مع الفرايلية، ومن أراد ذلك من أجناس النصارى معهم فلا يمنعون من ذلك ولا يحال بينهم وبين دينهم، وإذا صدرت مخاصمة بين مسلم وافرانصيصى فليحكم بينهم والى البلد، أو يرفعهما لعلى مقامنا إذا عجز عن فصالهما.

وإذا ساء الفرانصيص الأدب مع المسلم فلا يحكم عليه والى البلد إلا بمحضر القونصو المذكور، وله أن يدفع عنه بما أمكنه من البينات التى تقبل شرعا.

وإذا هرب الجانى فلا يؤاخذ به القونصوا، ولا غيره من جنس الفرانصيص، إلا إذا ضمنه، وكذلك إذا هرب الفرانصيص بمال مسلم ترتب عليه من سلف أو معالة، فلا يؤاخذ به القونصوا المذكور إلا إذا أذن للمسلم المذكور وأعطاه خط يده.

وإذا هلك أحد من جنس الفرانصيص ومات على دينهم، فله أن يتصرف فى ماله القونصوا بما شاء لا يتعرض له عليه، وإذا جاءت سلعة لتاجر من تجارهم وأنزلها بقصد البيع فعشرت ثم إنها لم تبع كلها وإن ردها لبر النصارى فلا يلزمه شىء عليها فى الخارج، حيث أدى واجبها فى الداخل.

وإذا صدرت مخاصمة بين افرنصيصى فيما بينهم سواء كان تاجرا مع بحرى أو تجار بينهم بما شاء وظهر له، فلا يمنع من ذلك ولا يطاف بدائره بما يكره، وإنما تبقى لمزة عن دور غيره من أهل ملته.

وإذا[1] انتقض الصلح بينه وبين البعض من غير إيالتنا مثل تونس والجزائر وأطرابلس وطردت سفينتهم سفينة الفرانصيص، حتى أدخلتها مرسى من مراسينا، أو وجد بها أو وجدها الحال كانت بالمرسى قبل، ثم أرادت الخروج من المرسى إلى بلادها فأراد محاربها اللحوق بها بنفس خروجها، فلا سبيل له إلى ذلك إنما يمنعه والى البلد جهدها تبعد عنه، وذلك أن يمكث مدة معلومة بين أهل البحر، ثم إن شاء اللحوق بها إذا بعدت فعل، وكذلك العكس، بهذا صدر الأمر العالى فكتبه فى الخامس من المحرم الحرام فاتح عام ١٢٦١٢» من أصله المحفوظ بالمكتبة الزيدانية.

ثم إن السلطان بعث عامله على تطوان الحاج عبد القادر أشعاش سفيراً لفرنسا برهانا على تمام المودة وتسوية الخلاف وإجابة لاقتراح الكونت دولارى المتقدم فى كلامه وأصحب السفير كتابا للملك لويس فيلب هذا نصه:

«بسم الله الرحمن الرحيم ولا حول ولا قوة إلا بالله

من عبد الله المعتصم بالله المتوكل على الله المجاهد فى سبيل الله أمير المؤمنين بالمغرب الأقصى الشريف العلوى الحسنى وهو (الطابع بداخله عبد الرحمن ابن هشام الله وليه) أيد الله عساكره وجنوده، ونصر أعلامه حيثما توجهت وبنوده، آمين، إلى المحب الودود، الذى هو فى عظماء الملوك معدود، حامل راية الرياسة، والسابق المحلى فى مضمار السياسة، الفرد الذى فاق أبناء جنسه، بما حاز من خصائص نفسه، السلطان لويز فلب ملك جنس فرانسه والحاكم على ممالكها الدانية والقاصية وفقه الله وسدده، وإلى سبيل الهدى أرشده.

(١)فى المطبوع: «وإنما».

ظهير رحمانى إلى لويس فيليب ملك فرنسا

مع السفير الحاج عبد القادر أشعاش

أما بعده: فإن المراسلة بين الدول، والمواصلة بين الملوك الأول، تفتح للمودة أبوابا، وتيسر للمواصلة أسبابا، وتزيد الود تأكيدا، والعناية تجديدا، وتزرع حب الحب فى القلوب، وتقرب البعيد وتيسر المطلوب، ولما رأينا ما برز به القدر من هذا الكدر، الذى لم يكن فى ورد عندنا ولا صدر، أردنا الوقوف فى ذلك على عين الحقيقة، وسلوك السبيل إلى العلم بسببه والطريقة، طلبا للإنصاف ورغبة فى العدل الذى هو أحسن الأوصاف واختبارا للمحبة التى قدم عهدها، وكان على يد الأسلاف عقدها، فاخترنا من بيوتات الخدمة والرياسة سفيرا، ورشحنا لحضرتكم من خاصتنا باشدورا، وهو وإن كان صغير السن فهو كبير الهمة والعقل، وهو الخديم الأنجب، والشاب الأنجد الحاج عبد القادر بن الخديم المرحوم الأرشد القائد محمد أشعاش وأصحبناه هذا الكتاب الشريف، والأمر الرفيع المنيف، ليكون للعهد مجددا، وللصلح المنعقد مؤكدا، وهو النائب عنا فى إنهاء مسائل عرضت تكسب الود صفاء، وتزيد العهد ثباتا ووفاء، فتأملوها بعين الإنصاف والعناية، وقابلوها مقابلة من شأنه الملاحظة والرعاية، فإن بصفائها تجرى الأمور على مقتضاها، وبحسم مادتها تبلغ النفوس من هذه المهادنة مناها، والله أسأل أن ييسر أسباب التوفيق، والهداية إلى أحسن روض مرعاها، فى سابع عشر شوال الأبرك عام واحد وستين ومائتين وألف» من أصله المحفوظ بوزارة الخارجية الفرنسية.

وقد قدمنا الكلام على هذه السفارة فى وقائع سنة ١٢٦١، كما ذكرنا السفارة التى وردت فى السنة بعدها، ونزيد هنا كتابا بعثه السفير الحاج عبد القادر للسلطان يتضمن الإخبار بما لقى من المبرة والإكرام ونصه على بترٍ فيه:

«وبعد فمما يجب إنهاؤه لكريم علمكم، أنا دخلنا مدينة باريس يوم الأحد ثامن عشرين من الحجة الحرام، بعد أن مكثنا فى الطريق سبعة أيام، من يوم خروجنا من مرسيليه، فأنزلونا منزلا رفيعا، ونظرنا فيها منظرا حسنًا بديعا، وهى

من أعظم مدن الدنيا، وأبهجها، فـأول من لقينا الوزير الذى كان بعث لنا صاحبه لمرسيلية، واسمه اليسكيزوا، فرحب بنا وألطف ملاقتنا، وأثنى خيراً وأبدى سرورا وبشرى، ثم جاءنا قائد المشور من عند السلطان يستدعينا لملاقاته هـ.

أرسله بذلك سيـده فلقينا يوم الثلاثاء ثـالث قدومنا فبالـغ فى إلطافنا والمبرة بنا، وكان أشار علينا بعض من له خبرة بعوايدهم أن لابد من إنشاء خطبة تتضمن تعظيما لجانب سيدنا ولسلطانهم وجنسهم، وأننا لازلنا على المودة وتأكيد المحبة إلى غير ذلك من الزخاريف، ونسردها بحضـرته، ففعلنا ذلك من غير تفريط. . . ولا يخل بواحدة من المـلتين فلما لقـينا. . . ما كنا زورناه ثم فـسره الترجـمان فبـعد فراغ. . . خطبته من جـيبه وسردها بلسانه ثم فسرها الترجـمان. . . أنه يحمد الله ويشكره على ما حـصل من تجديد المحبة. . . بينهم وبين سيـدنا نصره الله وأنه لا زال على المحبة. . . والميـثاق، وأن ما حدث من المجاورة بيننا وبينهم يوجب كـثير الوداد إلى غير ذلك مما كان جوابا لكلامنا، ثم مكناه من كتاب سيدنا فقبضه بيده، ووضعه على كـرس رأسه، ونزل درجة عن كرسيـه عند قبضه تعظيمـا، ثم دفعه لوزيره فرجعنا من عنده، ثم بعث لـنا يعرضنا للعشاء معه، فـصرنا إليه فى وقت العشاء فـألفيناه قد أحضـر عظماء دولته، وخواص مملكتـه ونساءه وأولاده وجلس معنا بنفـسه، فى صالة لا يسع هذا الكتـاب وصف ما فيـها، فأكلنا مـا يباح من الأطعمة، وبعد فراغنا أخذ يتحـدث معنا ويباسطنا بطيب الكلام ويتصفح من كان معنا من أصحابنا ويقف مع كل واحد منهم على حدته، ويسأل عنه وعن أحواله، ومن هو، ومـا يعمل، وكذلـك أولاده وأقاربه حتى أعـطوْا لِكُلٍّ واحد حـقه من ذلك.

ومما تشكر به هو ووزيره وامرأته وخـواصه ما فعله المسلمون بناحـية الجديدة من إخراجهم ما قـدروا على إخراجه من نصاراهم الذين انكسر مركـبهم فى شهر

ذى الحجة من سنة إحدى وستين هنالك، وطلب منى أن أبلغ سيدنا عنه فى ذلك أحسن ثناء، فبقينا معه هنيئة بعد العشاء، وأذن لنا فى الذهاب، فرجعنا لمحلنا وذلك كله يوم الثلاثاء المذكور هـ.

ثم استدعى القنصل (دينيون) الذى تولى وظيفته سنة ١٢٥٥ كما تقدم وأقيم مكانه آخر يسمى (دوشاطو) وكتب الملك لويس للسلطان يعلنه بذلك فأجابه بما نصه:

«بسم الله الرحمن الرحيم، ولا حول ولا قوة إلا بالله العلى العظيم، من عبد الله المتوكل على الله المعتصم بالله المجاهد فى سبيل الله وهو أيد الله أوامره، ونصر أعلامه حيثما توجهت وعساكره (الطابع) إلى المحب الودود، المحافظ على العهود، الذى قدمه عقله وجده، وأورثه الرياسة أبوه وجده السلطان لويز فلب سلطان دولة فرانسة والحاكم على ممالكها، أرشدك الله وهداك، وألهمك هداك.

أما بعد: فقد وافى حضرتنا العلية بالله كتابكم الأوجز، صحبة الخديم الحازم، ذو شاطوا قونص جنسكم بإيالتنا السعيدة الذى أقمتموه مقام القونص دينيون الذى كان قبله ورشحتموه للنيابة عنكم، والوساطة بيننا وبينكم لما عرفتم من عقله وحسن أدبه لتبقى الأمور جارية بين الدولتين على مقتضاها، ويبلغ كل من الجانبين الخطة التى يرضاها، فقد قبلناه قنصوا جلناراً، وقابلناه بما يليق بأمثاله إكرامًا ووقاراً، وله لدينا مزيد احتفاء واحتفال، وموالاة عناية واهتبال، من معونته على ما يعرض له من مصالح الدولتين، وتأمين تجار المملكتين، فأما أولى الناس بحفظ الجار ومراعاة النزيل، ومعاملة الخدام النصحاء بالجميل، وعلمنا ما أكدتم به عليه من حفظ أسباب المودة، والسعى فيما يزيدها قوة وشدة، فذلك هو المعهود من وسائط الدول، المقتفين سبيل الخدام الأول، وهذا دليل المحبة التى شرح الخديم المذكور فصولها، ومهد بالنيابة عنكم أصولها، فقد أدى كتابكم، وأنهى

إلينا نصيحتكم وخطابكم، ووثقنا بما أنهى إلينا من صفاء مودتكم، وصدق محبتكم، وجدد ما كان بين السلف من ذلك، وسلك فى ذلك كله أوضح المسالك، فقد رجعت المواصلة بين الدولتين لنصابها، واستحكمت المودة بالانتفاع بين المملكتين باتصال أسبابها، وحصل من الصفاء ما اتسعت به الأمور، وانشرحت له الصدور، إن شاء الله تعالى والتمام، وكتب بالحضرة العلية بالله تعالى من حمراء مراكشة صانها الله بمنه وحاطها فى ٣ المحرم الحرام فاتح عام ١٢٦٣» من الأصل المحفوظ بوزارة الخارجية الفرنسية.

ولما نودى نابليون الثالث سلطانا على فرنسا كتب للمولى عبد الرحمن كتابا يعلمه بتبوئه عرش فرنسا، ويؤكد له استمرار سياسة الوداد بين الدولتين، ويقدم إليه ممثله الجديد فى بلاد المغرب (ياجير شميد) ونص ترجمة الكتاب من أصله المحفوظ بوزارة الخارجية الفرنسية:

«من نابوليون أمبرطور الفرنسيين بفضل الله وبإرادة الأمة، إلى الأمير الأسمى الأفخم الأعظم مولاى عبد الرحمن أمبرطور المغرب وملك فاس وسوس صديقنا الأعز الأفضل:

أيها الإمبرطور الأسمى الأفخم الأعظم:

لما ارتقينا عرش الإمبرطورية بفضل الله وبرغبة الفرنسيين أجمعين، بادرنا إلى مخاطبة الأمراء الذين برهنوا لنا على صدق مودتهم، مبلغين إياهم خبر توليتنا، ولأجل ذلك نوجه لكم هذا الكتاب ليعبر لكم عن عواطفنا ويشهد الله الذى يعلم ما انطوت عليه الصدور، أننا لا رغبة لنا إلا فى توثيق الروابط الودية التى بين فرنسا وممالككم، وتمتين العلائق التى تدل على ما بيننا من حسن المفاهمة، وأول ما سنوجه إليه اهتمامنا هو المحافظة على تطبيق العهود التى تربط أمبرطوريتنا منذ قرون، ولا شك عندنا أن جلالتكم أيضا ستسهر على تنفيذ جميع

ظهير رحمانى للويس فليب باعتماد (دوشاطو) وقبوله قنصلا

ظهير المولى عبد الرحمن إلى نابليون الثالث

بقبول (دى كاستيليو) قنصلا

الشروط، وأنهـا ما تفـتأ تجود بحـمايتهـا للفرنسـيين الذين يجـولون بالمغرب، أو يقيمون به، أو يتعاطون فيه التجارة.

وبناء على الثقة التـى عندنا بجلالتكم فى هذا الباب فها نحـن نؤكد بأنفسنا لكم ما لنا نَحْوَكُم من عظيم الاعتبار، ومن صادق المحبة، هذا وننتهز هذه الفرصة لنخص لديكم بالوصيـة خديمنا الأرضى المسيو (ياجـر شميد) وقد كلفـناه بالقيام بشئون سفارتنا وبالقنصلية العامة بطنجة، ولنا اليقين بأن جلالتكم ستتنزل لمساعدته على القيام بالمهمة التى نيطت به، وذلـك بأن تطمئنوا كل الاطمئنان إلى كل ما قد يتشرف بتقديمه لكم باسمنا.

وختـاما نتـضرع إلى المـولى أن يحفظكم بعنايتـه الكريمة أيـها الإمبـراطور الأسمى الأفخم الأعظم صديقنا الأعز الأفـضل، وكتب فى قصرنا الملكى المعروف بتويلرى فى ١٤ يناير من سنة الرحمة ١٨٥٣».

وبطرته (من الإمبراطور إلى إمبراطور المغرب ١٤ يناير ١٨٥٣).

ثم وقع اسـتدعـاء ذلك القنصل وأقـيم آخـر مكانه وكتب نـابليون الثـالث للسلطان بقبوله نائبا عن دولته فأجابه بما نصه.

«بسم الله الرحـمن الرحيم، ولا حول ولا قـوة إلا بالله العلى العظيم، من عبد الله المتوكل على الله المفوض أمـره إلى الله أمير المؤمنين ابن أمير المؤمنين ابن أمير المؤمنين ابن أمير المؤمنين ابن أمير المؤمنين وهو (الطابع بداخله اسم السلطان) أيد الله عساكره وجنوده، ونصر أعـلامه وبنوده، إلى المحب الأود صاحب التدبير والسياسة، والتجلى فى ميدان الرياسة، عظيم قومه، وزعيم جنسه، من له المحبة التامة فى جانبنا العالى بالله السلطان نابليون سلطان الفرانصيص.

أما بعـد: فقـد وصلنا كتابك، وفـهمنا خطابك، وعلـمنا أن مرادكم أن لا تتوقف أبدا المعاشرة بين الدولة الفرانصيصية والدولة المغربية، فاخترتم لذلك المكرم

دى كاستليون الذى هو أحد أصحاب نيشان الافتخار، ووجهتموه لإيالتنا المحمية بالله متوليا لأموركم، مفوضا فى جميعها، قونصوا جنرال فى إيالتنا السعيدة، فقد قبلناه وأسدلنا عليه أردية التوقير والاحترام، وأوصينا عليه بالحظوة والمبرة والاهتمام، رعاية لما بيننا وبينكم من المحبة الأكيدة والمودة القديمة، حسبما كان عليه أسلافكم مع أسلافنا رحمهم الله، وخير الخلف، من انتهج نهج السلف.

ومن دليل محبتكم واعتنائكم بجانبنا العالى بالله اختياركم هذا الرجل الذى وجهتموه من أعيان قومكم وممن يشار إليه فى جنسكم، حتى تبقى المحبة متصلة، والمودة مستمرة، ولا يكون إلا ما يسر الجانبين، إذ لا شك فى إثبات المحبة بين بلادنا وبلادكم والختام فى ١٧ محرم الحرام عام ١٢٧٢» من الأصل المحفوظ بوزارة الخارجية.

وأما دولة البرتغال فقد كتب لنائبها العام (جرج كلاص) أول دولته جوابا يعلنه باستمرار السياسة التى كانت جارية بين الدولتين على عهد عمه المولى سليمان، ونص ذلك بعد الحمدلة والحوقلة:

«من له بخدمتنا كمال الاعتناء وغاية الوقوف، والخادم الذى تمام عقله ظاهر معروف، وملاك أمره على مرضاتنا مصروف، قونصوا جلنار البرطقيز جرج كلاص.

أما بعد: حمدا لله الذى بيده الأمر والإنشاء، ويحكم ما يريد ويفعل ما يشاء، فقد وصلنا كتابكم، وأنهى إلينا خطابكم، وعرفنا ما أنتم عليه من صدق الخدمة، ورعى الحرمة، عملا على شاكلة جنسكم مع أسلافنا قدس الله ثراهم، وطيب أخراهم، وخصوصا أنت بمكانتك من الخدمة لا تجهل، فكن لنا كما كنت مع مولانا العم رحمه الله، وخاطبنا بما يظهر من المصالح ونحن اليوم معكم على ما كنتم عليه قيد حياة عمنا السلطان المرحوم من عهد وهدنة وغير ذلك، ونراعى

لكم أكثـر مما كان إن شاء الله، حـقق الله أملنا ووفق لما يرضاه أعـملنا آمين. . . انتهى بتاريخ ١٧ ربيع الثانى عام ١٢٣٨».

وأما دولة الإنجليز فقد أقـر المعاهدة التى عقدها عمه معهـا بعد أن غير منها الفصل السابع والثامن حسبما ترى فى نص الإقرار:

«الحمد لله وحده ولا إله إلا الله (ثم الطابع الشريف داخله عبد الرحمن بن هشام غفـر الله له) هذا ولما قدم على الحضرة الإمـامية، المولوية العلوية الهاشـمية حضـرة مولانا أميـر المؤمنين، وسلطان المسلمين، السلطان الإمـام، ابن السلاطين الكرام، مولانا عـبد الرحمن بن مـولانا هشام بن مولانا مـحمد بن عـبد الله بن مولانا إسماعيل أيد الله من قبل ملك الإنجلزية السلطان جرج الرابع، وهو خديمه الباشدور جيس شولط دكلا القونص الآن بثغر طنجة، فى إقرار الصلح الواقع بين هاتين الدولتين سابقا، وإثباته على منهج مـا بيده من هذه الشروط المبتدأ أولها فى الوجه حوله التى انعـقد بها الصلح والمهادنة لهم مع سيدنا المقـدس مولانا سليمان رحمه الله، وهى إحدى وأربعين شرطا.

أمر مـولانا أمـير المؤمنين أعـزه الله أن تتصـفح هذه الشروط المشـار إليـها وتعرض عليه، فلمـا تأملها مولانا أيده الله شرطا شرطا وظهر له أن، عـقده عمه المرحوم بمنة الله سددا ووفاقـا، وفيه مصلحة للرعايا من الجـانبين، أمر سدده الله هذه الشروط المذكورة المشار إليهـا التى أولها: الشرط الأول أن لسلطان الإنجليز أن يجعل قونص واحداً أو أكثر بمراكشة، وآخرها الشرط الواحد والأربعون هذا العقد الذى انبرم به الصلح بين سلطان مراكش إلخ وأمضاها وأثبت ذلك ما عدا شرطين منها، وهما السابع والثامن بدلا بشرطين آخرين.

مضمن أحدهما وهو السابع، أن مـا يحدث من الخصومات بين المسلم وبين رعية الإنجليـز فإن الفصل بينهـما فيما يكون بمحـضر عامل البلد وقاضـيه وقنصل

الإنجليز، فإن لم يرض أحد الخصمين بحكمهم، فإن قضيتهم ترفع حينئذ إلى السلطان إلخ.

الثانى وهو الثامن، إذا وقع نزاع بين أحد من رعية سلطان الإنجليز أو من هو تحت حميته وبين مسلم، وكان ربما ينشأ عن ذلك النزاع مضرة أو مظلمة لأحد منهما، فإن لسلطان مراكشة هو الذى يتولى الفصل فيهما وحده، ولا يعاقب الظالم إن كان من رعية الإنجليز أو حمايته بأكثر مما يعاقب به المسلم إذا ظلم أحداً من الإنجليز، أو من غيره، فإذا انفلت هذا الظالم وهرب فلا يؤاخذ أحد به من جنسه، فإذا تحقق أن هروبه كان اتفاقيا من غير قصد أو كان لأجل الدفع به عن نفسه فيحكم عليه فى ذلك بمثل ما يحكم به على المسلم فى مثل تلك القضية.

وإذا وقع النزاع بين المسلمين وبين الإنجليز فى ناحية من إيالة سلطان الإنجليز وتعين الظلم فى ذلك على واحد منهما، فإن الفصل فى ذلك بينهما يكون بحكم الشرع وقانون الإنجليز، فإذا لم يرض أحدهما بذلك، فإن قضيتهما ترفع حينئذ إلى السلطان انتهى الشرطان المستثنيان اللذان بدلا بما ذكر لما ظهر له أعزه الله فى إقرار هذه الشروط غير المستثنى منها وإثباتها من المصلحة العامة للجانبين فى هذه المهادنة والمصالحة، والأخذ بالمعروف للمسلمين والمناصحة، صدر أمره الشريف بهذا وهو أعزه الله على كرسى مملكته المعظم مكانه وفوق سرير سلطنته المؤسسة على سبيل الحق قواعده وأركانه، أبقى الله شموس معدلته لغياهب المعضلات ناسخة ومعاليه فى المجادة راسخة ونصره نصرا عزيزا آمين فى الثامن عشر من جمادى الأولى عام ١٢٣٩».

وسيأتى نص المعاهدة السليمانية الجرجية فى ترجمة صاحبها إن شاء الله وفيها الفصلان المغيران بما ذكر هنا.

ونص كتاب رحمانى للملك جورج الرابع ملك الإنجليز جواب عن كتاب له فى بعض الأغراض:

«الحمد لله وحده الملك الكبير، العليم الخبير، المنفرد بالملك الحقيقى والتدبير، ولا حول ولا قوة إلا بالله العلى العظيم، من أمير المؤمنين المتوكل على رب العالمين، عبد الرحمن بن أمير المؤمنين هشام بن أمير المؤمنين محمد بن أمير المؤمنين عبد الله بن أمير المؤمنين إسماعيل الشريف الحسنى العلوى أمير المغرب أيد الله أمره، وأطال فى عز الخلافة عمره، وأبد نصره، وأسعد زمانه وعصره، لعظيم الروم وزعيم الدولة التى مبرتها شهيرة، وسيرتها فى الملة النصرانية أحسن سيرة، ذات الشاه الكبير، والمحل الخطير، الملحوظ من جانب الإسلام، بمزيد الاهتمام، ورعى الذمام، ومنجد ملة النصارى، سياسة واستبصارا، وكبيرهم الذى طلع فى أفق التدبير نهارا، وقابل أغراض ملته بالشكر سرا وجهارا، فانشق من روض سياسته أزهارا، والرئيس الذى هو الواسطة فى عقد قوم عيسى وعاقلهم أميراً ورئيسا، الأمير جورج الرابع القائم سلطانا بأمر الملك الحق، وخالق الخلق، على مملكة بريطانيا.

أما بعد حمد الله الذى بيده الأمر كله، وليس للوجود إلا فعله، فإنه وصلنا كتابكم، وأنهى لحضرتنا العلية بالله خطابكم، الذى أملى وكتب بديوان مدينة لوندرة بتاريخ ٣١ من شهر مايو من عام ١٨٢٧ مسيحية الموافق ٥ من ذى القعدة الحرام ١٢٤٢ من الهجرة النبوية المترجم على يد الوزير كوردتيش فقرأناه، وفهمنا لفظه ومعناه، وعرفنا ما أنتم عليه من كمال العناية بعلى جنابنا، وجميل الرعاية لعزة بابنا، حتى إن إشارتنا لديكم مقبولة، وأغراضنا على كاهل المبرة محمولة، وأسباب رعاية من انضاف إلينا موصولة، كل ذلك طلبا لدوام العشرة والمبرة، وحصول الألفة بين الدولتين والمسرة.

ومن قديم وجنسكم يجل جانب الإسلام على بعد داره، ويبادر فى خدمتنا غاية ابتداره، وغاية مقداره، حتى اجتذب القلوب، وأدرك لدينا غاية المطلوب.

وحاصل ما أشرتم إليه من قضية الذمى ابن كذا أنه أحد يهود ذمتنا، ومن المتوسلين بخدمتنا، وقد توسل إلينا فى قدومه عليكم، وتخلية سبيله ليتوجه إليكم، فأجبناه من حيث إنه تردد لبلادكم غير ما مرة، وحصل لكم به طول الألفة والعشرة وحدث عنكم بنيل كامل المبرة.

ولم نتعرض فيما بيده من كتبنا لإبطال حق أو تحقيق باطل، ولا نرضى أن يكون فيما يجب بطريق الحق الملد المماطل، بل هو كغيره، فى شأنه كله وأمره يأخذ ما إليه، ويؤدى ما عليه، لأن هذا أمر اجتمعت عليه الملل بأسرها، وعليه مدار كنه أمرها، لا يمترى فيه عاقل، ولا يقبل بخلافه نقل ناقل، والخروج عنه خرق للإجماع، وقيل تمجه الطباع والأسماع.

وأما ما استظهر به الذمى المذكور منا، وزعمه من كونه باشدورا أو قنصوا نائبا عنا، فهو إن صح أمر يتوقف على رضاكم، وحكم لا يتم إلا بقضاكم، فكما أنكم لا تستنيبون لدينا، ولا توجهون قنصوا إلينا، إلا من نرضيه وتتوفر فيه شروط للكمال تقتضيه، فكذلك أنتم لا تتم نيابة أحد من قبلنا لديكم إلا بقبول حاله، واستحسان انتحاله، وإلا، فلا.

بهذا تحصل الألفة بين القلوب، وتدوم المبرة التى هى ملاك الأمر المطلوب، بين الدولتين إن شاء الله تعالى، انتهى، وبه صدر أمرنا الشريف بالحضرة العلية، مكناسة الزيتون الإسماعيلية بتاريخ ٢٨ من ذى الحجة الحرام متم ١٢٤٢ من الهجرة النبوية القمرية، الموافق من الشمسية المسيحية ٧ يليز سنة ١٨٢٧».

ونص ما كتب به (درمـاندهى) نائب إنجلترا للسلطان يخبـره بوصول الفرس الذى أنعم به على حـاكم جبل طارق عـلى يده بعد الحـمدلة والسـلام من أصله العربى:

«أدام الله العز والتمـكين، لسيدنا أمير المؤمنين، وناصـر الملة والدين، وبعد تقبـيل اليد الشريفة أنهى لكريم عـلم سيدنا أدام الله نصره، وخلد فى الصـالحات ملكه، أنه ورد علينـا الكتاب الشـريف الذى تاريخـه فى ٣ جـمادى الثـانيـة سنة تاريخه، وصحبته الفرس، يأمرنى مـولانا بتوجهه لحاكم جبل طاريق، وعليه يعلم سيدنا أننا وجهنا الفرس المذكور لصاحـبه عن أمر مولانا المنصور بالله هذه مدة من ٨ أيام سلفت، وأخبـرنا بأن الفرس وصل بخير للحـاكم المذكور، كما أمـرنا وما نحن إلا على الخدمة الشريفة راجيـا دعاء سيدنا الصالح والسلام، وفى ٢١ رجب الفـرد الحرام سنة ١٢٤٩ عن إذن ادرمندهى قـونص خلنار ونائب سلطان الإنجليـز بإيالة سيدنا السعيدة».

وبعده كتابة إفرنجية ثم طابع ملصق من ورق مطبوع عليه كتابة كذلك.

وفى سنة ثلاث وسبعين ومـائتين وألف أواخر الدولة الرحمانية عـقد السيد محمد الخطيب مع قنصل الإنجليز معاهدة فى أمور التجارة نصها:

«الحمد لله مضمن الشروط التى تعاقد عليها السيد محمد الخطيب مع قنصوا النجليز فى أمر التجارة عام ١٢٧٣:

الشرط الأول:

مضمنه أن تكون التجارة جارية متـساوية بين الإيالتين ولتجار النجليز الإتيان والسكنى والبيع والشراء فى جميع مراسى سيدنا أيده الله دون أمد محدود فى كل مـحل يكون به غـيـرهم من الأجنـاس، ولهم الكراء والاجـراء وأعـمـال الديار

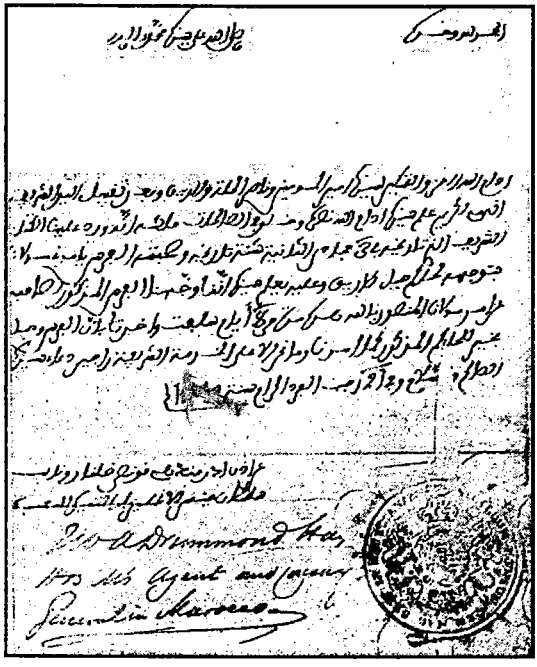

كتاب (جانْ درماندهاى) قنصل الإنجليز إلى المولى عبد الرحمن

فى شأن الجواد المهدى لحاكم جبل طارق

والمخازن، ولهم الأمان فى أنفسهم وأمتعتهم، ولهم البيع والشراء مع من شاءوا فى أنواع التجارة إلا ما هو مذكور فى الشرط الثانى من هذه الشروط، ويتجر فى كل ناحية من النواحى من غير تعرض ولا ضرر بكنطردات وشبهها، ودون تخصيص فى أنواع المتاجر إلا الأنواع المذكورة فى الشرط الثانى، ولهم من المنافع والتخصيص ما يكون لأحد من محبى الأجناس وغيرهم بعد هذا ورعية مولانا أيده الله عندهم كذلك.

الشرط الثانى:

مضمنه إسقاط الكنطردات والممنوعات فى المتاجر إلا طابغة والأفيون والكبريت والبارود وملحته والخفيف وآلة الحرب وسلاح الحرب، وإسقاط الكنطردات فيما يخرج إلا العلق والدباغ وطابغة والذى يشبهها من الربيع الذى يشرب فى الدواية (كذا).

الشرط الثالث:

لا يلزم مسكن ولا غرامة ولا أعشار ولا ما يشبه ذلك لأحد من رعيتهم فى شراء أنواع السلع الخارجة بأى وجه باشروا الشراء بأنفسهم أو بواسطة نوابهم إلا الصاكة المبينة فى الشرط السابع، وجميع أنواع السلع المشتراة تحمل من كل موضع وتوسق من المراسى دون مكس ولا غيره إلا الصاكة المعلومة، ولا يلزم إذن ولا شبهه لحمل السلع ووسقها، ولا يمنع إلا المسائل التى اقتضى نظر مولانا منعها كما هو مذكور فى الشرط الخامس لا يقبض شيئا عليها، وإن فعل أحد من الخدام شيئا يخالف هذا يزجره مولانا أعزه الله إن كان ظالما، ويؤدى ما ناب من الخسارة بعد بيانها.

الشرط الرابع:

لرعيتهم الاستشغال بأنفسهم فى أمورهم أو تعيين من ينوب عنهم، ولا يلزمهم أداء شىء لأحد لم يعينوه لخدمتهم، نعم من كان من إيالة مولانا أيده الله منهم. . .[1] سائر رعيته دون تعرض ولا مدخل للولاة فى أمور تجارتهم، وإذا تعرض لهم أحد من الولاة فى أمر من أمور البيع والشراء ومنعهم من البيع والشراء، فإن مولانا أيده الله يزجره عن فعله.

الشرط الخامس:

إذا اقتضى نظر مولانا أيده الله منع شىء من الموسوقات قوتا أو سلعا، فإن رعيتهم يحملون ما هو بمخازنهم أو مشترى على أيديهم من ذلك الممنوع قبل ظهور المنع، ويبقون على عملهم فى ذلك ستة أشهر بعد ظهور المنع، نعم حين يأتى الأمر الشريف بذلك يجعل للتجار يومين أجلاً لبيان ما عندهم من ذلك النوع بمخازنهم، ويعطون رسوم ما عندهم مشترى بالبادية ولا تمنع رعيتهم من وسق ما هو مسرح لغيرهم من الأجناس.

الشرط السادس:

جميع أنواع المتاجر التى يرد بها تجار النجليز لا يلزمهم فى أعشارها أكثر مما يعطى غيرهم من تجار المسلمين والأجناس غيرهم، ولا يمنعون من وسق سلعة مسرحة لغيرهم، عدا الأنواع المذكورة فى الشرط الثانى.

الشرط السابع:

السلع التى ترد على يد التجار منهم لا يؤدوا عنها أكثر من عشرة فى المائة على تقويمها بالمال، ولا يؤخذ عشرها من عينها، كما أن السلع الخارجة من إيالة

(١) مكان النقط بياض بالأصل.

مولانـا أيده الله على يد رعيـتهم لا يؤدون فى صـاكتـها أكـثر مما هو مـسطر فى الزمام: القـمح ريال واحد للفنيكة، الشعـير نصف ريال للفنيكة، التركـية والذرة نصف ريال للفنيـكة، جمـيع أنواع القطانى نصـف ريال للفنيكة، الدقـيق ثلاثون أوقية للقنطـار، الأرز ستة عشر أوقـية للقنطار، الزوان اثنتا عشرة أوقـية للقنطار، التمـر أربعون أوقيـة للقنطار، اللوز خمس وثلاثون أوقيـة للقنطار، اللتشـين اثنتا عشرة أوقية للألف، الزيت خمسون أوقيـة للقنطار، السعتر مثقال للقنطار، الكرمة عشرون أوقية للقنطار، الحناء خمس عشرة أوقـية للقنطار، الشمع اثنا عشر مثقالا للقنطار، الصوف المغسولة ثمانية مثاقـيل للقنطار، وغير المغسولة خمس وخمسون أوقيـة للقنطار، الجلد بأنواعه بصـوفه ستـة وثلاثون أوقية للقنـطار، الجلد الفلالى والزوانى والقشـينى عشرة مـثاقيل للقنطار، الأنصـاب عشرون أوقـية لكل ألف، الشحم خمسون أوقية للقنطار، البغال خمسة وعشرون ريال للرأس، الحمير خمسة ريال للرأس، الغنم ريال للرأس، المعز خـمسة عشر أوقيـة للرأس، الدجاج اثنتان وعشرون أوقية للطزينة، البيض واحد وخمسون أوقية للألف، البلغة سبعون أوقية للمائة، شوك الدرب خمس أواقى للألف، الغاسـول خمس عشرة أوقية للقنطار، القفاف ثمانية مثاقيل للمـائة، الكروية مثقالان للقنطار، مشطة العود خمس أواقى للمائة، الشـعر ثلاثون أوقيـة للقنطار، الزبيب مثـقالان للقنطار، الكرازى مثـقال للمائة، تكوت مثقالان للقنطار، العنب والكتان أربعون أوقية للقنطار، بطانة الغنم مدبوغـة بصوفهـا ست وثلاثون أوقية لـلقنطار، العاج. . .[1] والنحاس. . .[1] ريش النعم أسود وأبيض.

ولسيـدنا أيده الله النظر فى منع وسق ما يريد منعه على مـا هو فى الشرط الخامس، وأما القـمح والشعير إن اقـتضى نظره منع وسقه وتسـريح ما هو لجانب

(١) مكان النقط بياض بالأصل.

المخزن فقط، فله أن يبيعه بالثمن الذى يريد، وإن أراد أن يزيد أو ينقص فيجعل له أجلا للمشترين قبل كما هو فى الشرط الخامس، وإن سرحه للرعية فصاكته ما هو فى الزمام فقط، وإن اقتضى نظره التخفيف من هذه الصاكة فيكون لرعيتهم ما يكون لغيرهم من الرفق والتخفيف.

الشرط الثامن:

إن أراد أحد من تجارهم وسق سلعة من إحدى مراسينا لمرسى آخر من مراسينا، وكان أدى صاكتها وقت دخولها، فلا يلزمه أداء صاكة أخرى، نعم يكون بيده خط الأمناء بأنه أدى صاكتها قبل.

الشرط التاسع:

جميع أنواع السلع التى أذن فى وسقها إذا اشتراها أحد من تجارهم وأرادوا وسقها، فإنه يحملها ولا يؤدى عنها إلا الصاكة المذكورة فى الشرط السابع.

الشرط العاشر:

مضمنه تجديد ما يعطى على المخاطف، وهو أن كل مركب يؤدى فى المخاطف ست موزونات عن كل طلنض إلى مايتى طلنض، والمركب الذى فيه أكثر من مايتى طلنض يؤدى موزونتين عن كل طلنض، وإن وقع شك للأمناء فى قدر الطلنضات فإن القونص يظهر لهم كواغد المركب الذى فيه عدد الطلنضات، وهذا هو الذى يؤدى فى جميع مراسى الإيالة التى تدخل فى الأودية، أعنى الرباط والعرايش فإنهم يؤدون للبلوط الذى يدخلهم فى الوادى أربع موزونات عن كل طلنض، وكذلك الذى يخرجهم يؤدى له أربع موزونات لكل طلنض، وعن مخاطف المراكب التى تدخل للوادى ثلاث موزونات لكل طلنض، والذى لم يدخل الوادى يؤدى مثل مراسى أخر، ويؤدى للبلوط بالصويرة أربع موزونات لكل طلنض فى الدخول فقط، وفى المخاطيف ست موزونات لكل طلنض كما ذكر.

وفى مراسى أخر إذا احتاج رئيس المركب إلى بلوط يؤدى موزونتين عن كل طلنض، وإلا فلا، وأما البابورات الواردة بقصد حمل السلـع ووضعها فتؤدى ستة عشـر ريالا واجب المخاطف، وإذا دخل لمرسى أخرى من الإيالة المذكـورة وحمل منها شيئا أو وضع يؤدى مثل ما أدى فى المرسى الأولى، وإذا رجع للمرسى الذى أدى فيـها أولا فلا يلزمـه أداء شىء ثانيا، نعم إذا تردد فى الخـدمة بمراسى الإيالة بالحمل والوضع فيـؤدى مخطافه، وكذلك إذا سافر لإيالة غـير إيالتنا ورجع، فإنه يؤدى إلا البابور الذى يكون من مائة وخمسين طلنض فأقل، فيجرى عمله مركب مركب قلع فى واجب المخطاف.

وكل مركب يؤدى الزيادة علـى المخطاف لخدام المرسى على ما يذكـر فقط، وكذلك كل مركب من خـمسة وعشرين طلنض فأقل يؤدى مثـقالين، وكل مركب من خمسة وعشرين إلى خمسين يؤدى أربعين أوقية، ومن خمسين إلى مائة يؤدى ستين أوقـية، ومن مائة إلى مائتين يؤدى ثمـانين أوقية، ومن مائتين فـأكثر يؤدى عشرة مثاقيل.

وفى مرسى تطوان يزاد على مـا ذكر مثـقال واحد لحمل كـاغد المركب من مرتيل للمدينة، وللنفـار خمس أواقى، وللبراح ثلاثة أواقى، والمركب الذى يدخل بقصد التستر مع مراكب الحواتة لا يؤدون شيئا، ومراكب راعيتنا لا يلزمها أكثر من هذا فى مراسى النجليز.

الشرط الحادى عشر:

إذا أراد تجارهم أن يحملوا سلعة أو ينزلوها، ففلايك المخزن تخدم ذلك، ثم إذا مرت يومـان من وصول المركب ولم توجد فـلايك المخزن، فتـستخـدم فلايك الغيـر، ويعطون للمخـزن النصف المعتاد عـدا مرسى طنجـة وتطوان لقيامـها فى

مراسيها بفلايك المخزن، ومصروف الفلايك المعتاد فى هذا الوقت لا يزاد عليه فى المستقبل.

الشرط الثانى عشر:

إذا فتحت فى المستقبل مراسى أخرى مثل مهدية وآكدير وغيرها، فتكون هذه الشروط جارية فيها سواء شروط المتجر والمخاطف وغير ذلك.

الشرط الثالث عشر:

إذا اطلع على أحد من رعيتهم مشغولا لا بكطربنضو فى إيالتنا فى نوع من أنواع السلع، فإن تلك السلعة تحاز لبيت المال، ومن ثبت عليه كطربنضن أمام القنص فإنه يعاقب بغرامة لا تزيد على قدر ثلاث مرات من عشرها، وإذا كانت من السلع التى تقبل يؤدى قدر ثمنها ثلاث مرات، وإذا لم يؤد ذلك على الفور فإنه يسجن على يد القونصو فى المحل الذى يظهر له، ولا يطول سجنه أكثر من عام.

الشرط الرابع عشر:

بعد مضى خمس سنين من تاريخ هذه الشروط لكل من الجانبين أن يطلب من الآخر تفقد هذه الشروط ومراجعتها، ربما تكون فى مسألة منفعة الجانبين يتفقون عليها بعد، ولا يكون هذا إلا بخاطر الجانبين ورضاهم.

الشرط الخامس عشر:

هذه الشروط يطبع عليها سلطانا الإيالتين وبعد أربعة أشهر يتمسك كل جانب بنسخة منها، ويكون العمل جاريا عليها، وتنسخ حكم الشروط الأولى القديمة بين الجانبين.

وفى نفس السنة عقد الخطيب معهم معاهدة أخرى تتضمن المهادنة والأمن واحترام الرعية وتنسخ ما تقدمها من الاتفاقات فى موضوعها وإليك مضمنها:

«الحمد لله مضمن شروط ٣٨ عقدها الخطيب بطنجة عام ١٢٧٣ مع نائب النجليز زيادة على شروط التجارة المقيدة يمنته:

الشرط الأول:

مضمنه انعقاد الصلح والمهادنة دايما بين جانب مولانا المنصور بالله وبين رينة النجليز، ولمن يأتى بعدهما فى مقام الرتبة وبين إيالتهم ورعيتهم.

الشرط الثانى:

مضمنه أن رينة النجليز تعين قونصو متحدا ومتعددا بهذه الإيالة المغربية يسكن بمرسى من مراسيها أو مدينة بمدنها بحسب ما يختاره القونصوا أو دولته.

الشرط الثالث:

مضمنه توقير واحترام نائب رينة النجليز ونوابه لجميع المراسى، ومن توجهه من قبلها لجانب مولانا أيده الله يكونون محفوظين فى أهلهم وديارهم لا ينالهم أحد بسوء، ومن عرض لهم بمكروه يؤدب، ويختار النائب المذكور من يترجم عنه ويخدمه من المسلمين أو غيرهم، ونوابه بالمراسى يختارون ترجمانا واحدًا وبوابًا واحدًا ومتعلمين اثنين من المسلمين أو غيرهم للواحد، ولا يكلفون بجزية ولا غرامة، ولا يكون أحد من هذه الإيالة المغربية تحت حمايته إلا عياله فقط، ويؤذن لهم فى جعل السنجاق فى كل وقت، وفى اتخاذ محل صلاتهم والحوائج التى ترد عليهم لأنفسهم أو لأهل دورهم بهذه الإيالة لا صاكة فيها، وإنما يعطون خطوط أيديهم للأمناء بعدد ما يريدون جوازه، وهذا إنما هو للقونصوات الذين لا

يتجرون، وفيها أرادوا الخروج فلهم ذلك لا يمنعون، ولا يثقف عليهم شيء من حوائجهم، وإن زيد لقنصوات الأجناس شيء من ذلك يزاد لهم.

الشرط الرابع:

مضمنه أن لرعية النجليز أن يسافروا أو يسكنوا حيث شاءوا من إيالة سيدنا، لكنهم إن سكنوا يتبعون قانون حاكم البلد، ولهم أن يكتروا ويحوزوا[1] الديار المخازن، وإن لم يجدوا ذلك وكان فى المحل المعلوم لسكناهم محل يصلح لبناء ذلك فيه، فإن المخزن يعينهم عليه ويتكاتب معهم على مصروف رينتهم قدر ما يبقى بأيديهم من السنين، لا يخرجهم أحد منها إلى أن تتم المدة، ولا يلزمون بغرامة ولا بخدمة المخزن فى بر أو بحر ولا بإسلاف شيء من مالهم، كرها وديارهم ومخازنهم محترمة ولا تفتيش كرها فى ديار رعيتهم وكنانيش تجارهم وكاتبهم إلا بموافقة القونصو أو نوابه، وقد عهد سيدنا أيده الله أن رعية النجليز المستقرين بإيالته السعيدة لهم الأمن والحق فى أنفسهم وأمتعتهم مثل ما لرعية سيدنا بإيالة النجليز.

الشرط الخامس:

مضمنه أن الساكنين بإيالة سيدنا أو التاجرين بها من إيالة النجليز لهم الأمن التام على أنفسهم وأموالهم، ويتدنون بأمر دينهم من غير منع، وتعين لهم مقبرة لدفن موتاهم ويخرجون لدفنها آمنين فى ذهابهم وإيابهم، ويوجهون لقضاء أغراضهم برا وبحرا من أرادوا، وإذا كان لتاجر منهم مركب فى أحد المراسى أو خارجها فله أن يصعد إليه بنفسه أو بمن يريد من أصحابه من غير أن يعطوا شيئا على ذلك.

---

(١) فى الأصل: «ولهم أن يكنزوا ويجزوا (كذا)» وحاز الشيء: ضمه وملكه. يقال: حاز المالَ وحاز العقار.

الشرط السادس:

مضمنه أن كل من بإيالة سيدنا من النجليز لا يكلف ببيع ولا بشراء إلا برضاه، ولا تسلط لأحد من المسلمين على ما بأيديهم إلا ما يعطونه عن طيب نفس، ومثل هذا يكون لإيالة سيدنا فى إيالة النجليز.

الشرط السابع:

أن من كان من إيالة النجليز لا يلزم بأداء دين ترتب على غيره من أهل جنسه إلا إن كان ضامنا له برسم أن بخط يد، ومثل ذلك الديون التى تكون لبعض إيالة النجليز على بعض إيالة سيدنا.

الشرط الثامن:

مضمنه أن ما يحدث بين رعية النجليز بإيالة سيدنا من الدعاوى كيفما كانت إنما يحكم فيها القونصوا أو نوابة، ولا يدخل فيها قاض ولا قائد ولا غيرهما.

الشرط التاسع:

مضمنه أن الدعاوى التى تكون بين رعية سيدنا وبين رعية يفصل فيها، فإن كان المشتكى من رعية النجليز والمشتكى من رعية سيدنا، فالمشتكى النجليزى يرفع شكواه لعامل البلد أو قاضيه بواسطة القونصو أو نوابه، ولهم الحضور فى محل الحكم على الدعاوى.

وإن كان المشتكى من رعية سيدنا والمشتكى به من رعية النجليز، فيرفع المشتكى شكواه لمحل الحكم والفصال للقونصو أو نوابه بواسطة عامل البلد أو قاضيه، ولهما أو لمن ناب عنهما الحضور وقت فصل الدعوى، وإن لم يرض النجليز بحكم الحاكم أو القاضى أو لم يرض المسلم بحكم القونصو ونوابه فله رفع دعواه لنائب جنسه المفوض من الإيالتين.

الشرط العاشر:

مضمنه كيفية النظر فى فصل الدعوى وما هو حجة فيها وما لا فيها إذا رضى أحد من رعية النجليز يرفع دعواه لولاة سيدنا على أحد من رعية سيدنا لسبب دين ترتب عليه بإيالة النجليز، مع بيان ما يكون عليه العمل إن فر مدين من المدينين، وهو من إيالة سيدنا لبلد داخل الإيالة وليس بها قونصو للنجليز ولا نائبه.

الشرط الحادى عشر:

مضمنه إعانة ولاة سيدنا لنواب جنس النجليز بالمخزانية والعسة وغير ذلك إن احتاجوا له وتكون السخرة مثل ما يعطيه رعية سيدنا.

الشرط الثانى عشر:

مضمنه إذا تبين الزور فى شهادة أحد من رعية سيدنا على أحد من رعية النجليز فيزجر، وكذا إن تبين الزور فى شهادة أحد من رعية النجليز على أحد من رعية سيدنا فإنه يزجر أيضا.

الشرط الثالث عشر:

مضمنه استواء كل من هو من رعية النجليز كانوا مسلمين أو يهود أو نصارى فى الحقوق والمنافع المتفق عليها فى هذه الشروط، وفى اتفاق شروط أمور التجارة والمراكب، وكذا فيما يسلم لجنس من خواص الأجناس فيما يستقبل.

الشرط الرابع عشر:

مضمنه إذا كانت دعوى كبيرة أو صغيرة بين أحد من رعية النجليز، وبين أحد من رعية جنس من الأجناس غير المسلمين فلا يدخل فيها ولاة سيدنا، والقونصوات هم الذين يتولون فصلها فى محل خدمتهم إلا إن ظلم أحد من رعية

سيـدنا فى تلك الدعوى، فـيحضـر أحد ولاة المسلمـين أو نائبه فى فصـلها عند القونصوات.

الشرط الخامس عشر:

مضمنه أنه إذا كان أحد من الرعيتيـن فى خدمة، وفر منها للرعية الأخرى، فإنها لا تستـعمله فى خدمتها، ولا يستـقر بإيالتها، سواء كانت خدمـته فى البحر والبر، وكذلك إن فـر أحد من بحرية المراكب البرزكان من أحد الجـانبين للجانب الآخر ووقع عليه الطلب، فإن لم يكن فيه كسب ولا هد من رعية الجانب المطلوب منه، فإن ولاة ذلـك المحل يعينون القـونصوات أو نوابهم على قـبضه ولا يـعينون الفار على فراره.

الشرط السادس عشر:

مضـمنه أن جمـيع رعيـة النجليز على أى دين كـانوا لهم الحق والمنع على مقتضى هذه الشـروط، وإن كان أحدهم متدينا بدين الإسلام فـلا تنقض له حماية ولا منفعة.

الشرط السابع عشر:

مضمنه أن كل من كان من رعية النجليز بإيالة سيدنا فى وقت الصلح أو فى وقت الحـرب، فله الحرية الكاملة، وإن نشـأ بالمغرب أو بمحل آخـر من غيـر إيالة النجليز فـيذهبون حـيث شاءوا ويركبـون فى أى مركب أرادوا، ويحملون مـعهم عيالهم وخدامـهم، ويتصرفون بما شاءوا فى سلعهم وأموالهم من غـير أن يتعرض لهم بمنع أو تثقيف، ويكون مثل ذلك لرعية سيدنا فى إيالة النجليز.

الشرط الثامن عشر:

مضـمنه إذا مات أحـد من رعية النجليـز أو ممن فى حمـايته بإيالة سـيدنا،

فالنظر فى متروكه وجـميع متخلفه لوصيه الذى سماه فى وصيـته كورثته إن كانوا حاضرين، فإن غاب الورثة أو الوصى إن لم يكـونوا، فالقونصوا أو نوابه يحوزون ذلك لورثة الميت أو أقاربه، ولا يدخل فى ذلك ولاة سيدنا بتثقيف ولا بحث.

وإذا ترك الميت المذكـور ديـنا على أناس، فـإن عـامل البلـد يلزمـهم أداءه للقونصو، وكذلك إن كان على الميت دين لأحد من رعية سيدنا فإن القونصو يقف له على متاعه حتى يقبضه.

الشرط التاسع عشر:

مضمنه أن ما انعقد عليه الشـروط يعم جميع إيالة النجليز وجميع من سكن فى بلد من مملكتها حتى الذين هم بجبل طارق وبالجزر التى تحت حمايتهم، ويعم جميع من يدخل فى طاعتها فى المستقبل.

الشرط الموفى عشرون:

مضـمنه أن رعية النجليـز ومن هو تحت حكمهـا يكون لهم ما انعقـد بهذه الشروط من المنافع ووفور النعم، وجميع ما يسلم لجنس من الأجناس فى المستقبل يكون لهم مثله.

الشرط الحادى والعشرون:

مضمنه إذا غنم النجليز مركبـا لجنس معه فى الحرب ووجد فى المركب أحد من رعية سيدنا، فإنه على حرمته ويخل سبيله ولا يتعرض له ولا لأمتعته المحمولة معـه، وكذلك إن غنم قرصـان من قراصين سـيدنا مركـبا لجنس معـه فى الحرب ووجد فيه أحـد من رعية النجليز، فإنه على حريتـه كذلك يذهب حيث شاء، ولا يتعرض له ولا لأمتعته المحمولة معه.

الشرط الثانى والعشرون:

مضمنه إذا كان مركب للنجليـز عنده البطنطة وغنم مركبا وأتى به لمرسى من مراسى سـيدنا، فلأهل المركب النجليـزى أن يبيعـوا المركب المغنوم بتلك المرسى، وكذلك السلعة المغنومة من غير منع، ولهم أن يذهبوا بغنيمتهم إلى حيث شاءوا.

الشرط الثالث والعشرون:

أن مـركب النجليـز إذا ألجأه مـركب لعـدوه إلى الدخول تحـت رمايتـه من سواحل سـيدنا، فإن لـه الاحترام ويدافع عنه ولاة سـيدنا ما أمـكن، ومثل ذلك يكون لمراكب سيدنا فى جميع سواحل إيالة النجليز.

الشرط الرابع والعشرون:

مضمنه إذا كان قرصان من القـراصين ليس لسيدنا ولا للنجليز وعنده بطنطة لجنس هو فى الحرب مع سـيدنا أو مع النجليز، فلا يسامـح فى الإقامة بمرسى من مراسى الجـانبين، ولا يبع بهـا الغنائم التى غنمهـا، ولا يبدل بهـا سلعة أو سـقا لغـيـره، وكـذلك لا يسـامح أن يعـان بشىء مـن الإقـامـة لمركب ولا بشىء من المأكولات إلا قدر ما يوصله لأقرب بلدة.

الشرط الخامس والعشرون:

مضـمنه أنه إذا كان بإحـدى مراسى سيـدنا أو بساحل من سـواحله مركب لجنس هو فى الحـرب مع النجليز، وكـان هناك مركب للنجلـيز، فإنه لا يـسامح لمركب عدو النجليز أن يقـتحم على مركب النجليز، أو يتعرض لـه بسوء، كما لا يسامح لمـركب ذلك العدو أن يخـرج بإثر مركب النجليـز، إنما يخرج بعـد مضى أربعة وعـشرين ساعة من خـروجه، إذا كان لأهل المحل قـدرة على منعه، وبمثل ذلك تعامل مراكب سيدنا فى مراسى النجليز.

الشرط السادس والعشرون:

مضمنه أن مراكب تجار النجليز أو قراصينه إذا كانت بإحدى مراسى سيدنا أو بساحل من سواحله واحتاج أهلها للمأكولات أو الفريشك، فلهم أن يشتروا ما يحتاجون إليه بسعر الوقت من غير عشر، ولكن إنما يشترون ما يكفيهم مدة إقامتهم بالمرسى، وما يوصلهم للبلد الذى يسافرون إليه.

الشرط السابع والعشرون:

مضمنه أن المراكب أو الفلايك الصغار التى يكتريها النجليز لحمل المكاتيب، لها الاحترام والخصوصية كما ذلك للمراكب القراصين إذا لم يبع أهلها ولم يشتروا مع أهل بلد بإحدى مراسى سيدنا ولم يحملوا شيئا من السلعة، فإن حملوا سلعة فحكمهم حكم البرزقان.

الشرط الثامن والعشرون:

مضمنه أن مراكب رعية الجانبين وسكان إيالتنا إذا دخل أحد منهم لساحل من سواحل الجانبين، ولم يرد الدخول للمرسى، أو دخل ولم يرد أن يبين ما عنده ولا أن يبعه، لا يلزم ببيان ولا يبحث أحد فيما عنده، لكن لخدام المرسى الإذن فى جعل السلعة بالمركب مدة إرسائه بالمرسى على المخطاف لمنع الكطربنض.

الشرط التاسع والعشرون:

مضمنه أنه إذا ورد مركب للنجليز على إحدى مراسى سيدنا وكان فيه وسق، فإنما يطالب بصاكة ما أنزل من الوسق، وأما ما لم ينزله فيفعل فيه ما شاء، وله أن يسافر به وزمام وسق المركب يدفع بيد ولاة المرسى حالة الوصول إليها، ولولاة المرسى البحث فى المراكب ساعة الوصول وعند السفر، وأن يجعلوا الساعة فى المركب على شأن الكربنض، وعلى هذا المنوال يكون العمل فى مراسى النجليز

مع مراكب سيدنا، ويلزم رؤساء المراكب أن يصحبوا زماما من قونصهم أو نائبه بما سافروا به من الوسق ويظهروه لأمناء المرسى ليبحثوا عن الكطربنض.

الشرط الموفى الثلاثين:

مضمنه أنه لا يلزم رؤساء مراكب الجانبين أن يحملوا فى مراكبهم سلعة ولا أحداً إلا برضاهم، ولا يلزمون أن يسافروا لمحل لا يريدونه ولا تثقف مراكبهم بوجه.

الشرط الحادى والثلاثون:

مضمنه أنه إذا اكترى أحد من رعية سيدنا مركبا للنجليز على أن يحمل فيه سلعة أو أناسا إلى بلد آخر من إيالة سيدنا، فألجأت الريح أو البحر ذلك المركب فى حال سفره إلى الدخول لمرسى أخرى، فإن رئيس ذلك المركب لا يلزمه مخطاف ولا صاكة إلا إن أنزل شيئا أو حمل شيئا.

الشرط الثانى والثلاثون:

مضمنه أن مراكب النجليز إذا حصل لها مضرة فى البحر ودخلت لأحد مراسى سيدنا بقصد إصلاح ما فسد، فإنهم يقبلونها ويعينوها بما تتوقف عليه من الإقامة والآلات إن كان ذلك موجودا فى المحل، ويشتريه أهل المركب لأنفسهم كما يشتريه غيرهم.

الشرط الثالث والثلاثون:

مضمنه أن مركبا إذا حرث أو تكسر فى نحية من نواحى سيدنا فله الاحترام والإعانة بما يحتاج إليه، والمركب وما فيه والسلعة التى نجت من الغرق، والتى خرجت بعده لا يضيع شىء من جميع ذلك، ويدفع جميعه لأربابه أو للقونصوا ونوابه يدفعونه لأربابه.

وإن كان فى المركب الذى حرث سلعة فلأربابها بيعها لإيالة سيدنا أيده الله، ويؤدون الواجب فى عشرها ما لم تكن موسوقة من إحدى مراسى سيدنا، فإن الصاكة الأولى حينئذ كافية، ولربها الخيار فى البيع والوسق والبحرية مع الرئيس يتوجهون حيث شاءوا، رعية سيدنا مثل ذلك ببلاد النجليز، وإذا حرث مركب للنجليز بوادى نون أو بعض سواحله، فإن سيدنا يستعمل جهده فى تحصيل بحريته حتى يركبوا لبلادهم، وحتى القونصوا أو نوابه يؤذن لهم فى البحث والوقوف فى ذلك ويعينه ولاة سيدنا بما يوافق المحبة.

الشرط الرابع والثلاثون:

مضمنه اتفاق جانب سيدنا وجانب النجليز على بذل المجهود فى قطع الزمنطوط، وأن سيدنا التزم البحث بسواحله عن المشتغلين بذلك، وأن يعين النجليز فى ذلك بعقدية من يظهر منهم بإيالته.

الشرط الخامس والثلاثون:

مضمنه إذا وقع من أحد من رعية الجانبين أو فى مركب من مراكبها ما يخالف شرطا من الشروط، فإن الصلح لا ينقض، ويبقى ثابتا راسخا إلى أن يكتب لسلطانه بفعله، فينكر عليه، وإذا رام بعض رعية الجانبين إفساد شرط من هذه الشروط، فإن سلطانه يؤدبه ويعاقبه.

الشرط السادس والثلاثون:

مضمنه أنه إذا وقع بين الجانبين نقض للصلح، نشأ عنه حرب بجميع من بإيالة سيدنا من رعية النجليز، أو من فى حمايتهم على حريتهم يذهبون لأى محل أرادوا، ويركبون فى موضع أحبوا من مراكب الأجناس، ولهم حمل أمتعتهم وعيالهم وخدامهم، سواء خلقوا بإيالة النجليز أم لا، ويكون الأجل فى ذلك ستة

أشهر لمن طلبه لإصلاح أموره وبيع سلعته، ولا يتعرض لهم أحد بمكروه فى خلال المدة فى أنفسهم وأموالهم، وللولاة إعانتهم فى قبض ديونهم من غير مماطلة، ومثل ذلك يكون لرعية سيدنا فى إيالة النجليز.

الشرط السابع والثلاثون:

مضمنه وجوب شهرة هذه الشروط المنبرمة لرعية الجانبين، فتخرج منها نسخ للقواد والأمناء الواقفين على الداخل والخارج فى جميع المراسى ولرؤساء القراصين بحيث لا يبقى فيها جهل.

الشرط الثامن والثلاثون:

مضمنه أن هذه الشروط يطبع عليها سيدنا وسلطانة النجليز، ويتمسك بها كل واحد من الجانبين فى مدة أربعة أشهر من تاريخها الذى هو عاشر ربيع الثانى من عام ثلاثة وسبعين ومائتين وألف، وحين يتمسك بها مع شروط التجارة والمراكب التى وقع الفصل عليها فى التاريخ المذكور، يصير العمل فى المستقبل عليها، وتكون ناسخة للشروط المتقدمة بين الإيالتين بهذا تم فصل النائبين الخطيب وقونصوا النجليز بمحروسة طنجة ووضع كل منهما طابع خاتمه على الشروط المذكورة.

وأما إسبانيا فقد أقر معاهدة عمه التى عقدها معها وزيره ابن عثمان عام ١٢١٣.

ونص ما كتبه فى ذلك موافقا على إقامة نائب إسبانيا الجديد بعد البسملة والحوقلة والطابع:

«أثبتنا بحول الله وقوته، وإفضاله وشامل يمنه ومنته، ما صالح عليه أسلافنا قدس الله ثراهم جنس الإصبنيول من الشروط المقررة المعهودة المتعارفة، التى

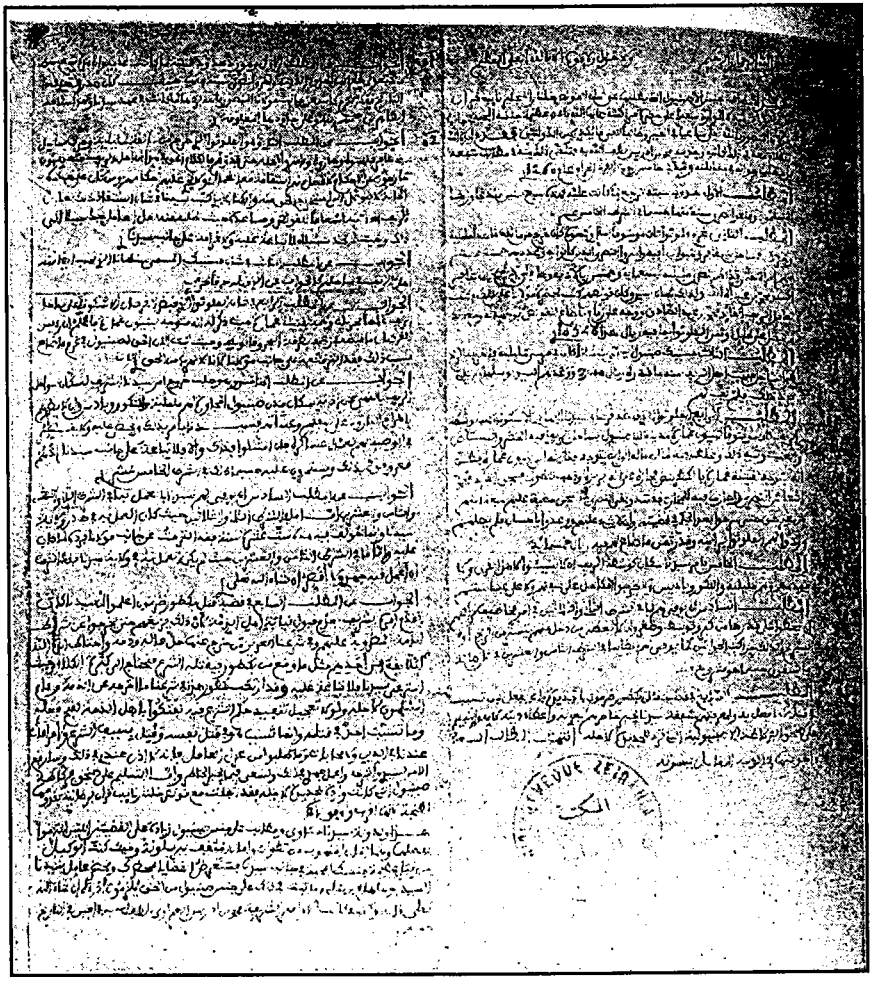

مطالب سبع طلبتها إسبانيا من المولى عبد الرحمن بواسطة قنصل الإنجليز درمنادى الوارد على حضرة مراكش الحمراء، وبجانبها أجوبة السلطان عليها بواسطة وزيره ابن إدريس المنتدب لذلك

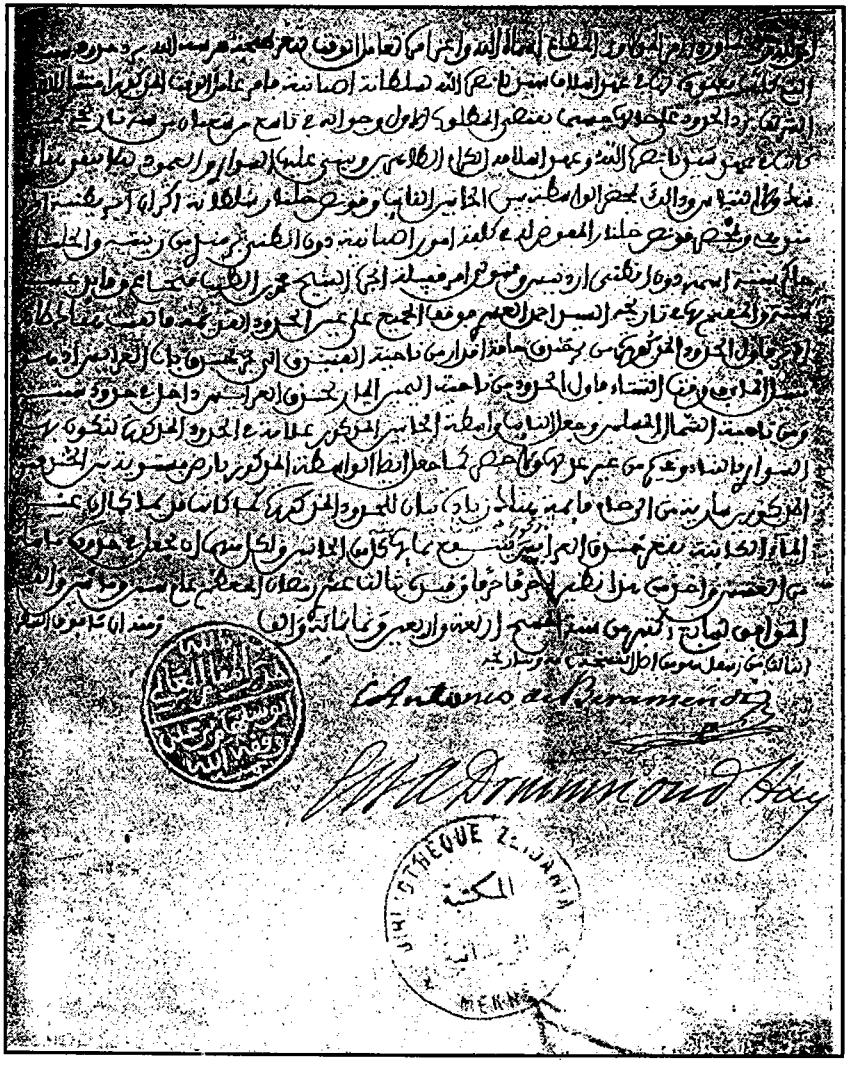

إرجاع حدود سبتة لما كانت عليه من قبل وتحديدها بحضور عامل طنجة بوسلهام أزطوط وقنصل الإنجليز درماندهاى، وقنصل إسبانيا أنطونيو برمندى وحاكم سبتة الجنرال أردنيس وشيخ أنجرة شجاع وقائد عسة سبتة أحمد العسرى سنة ١٢٦٠، ويرى إمضاء القنصلين وختم العامل

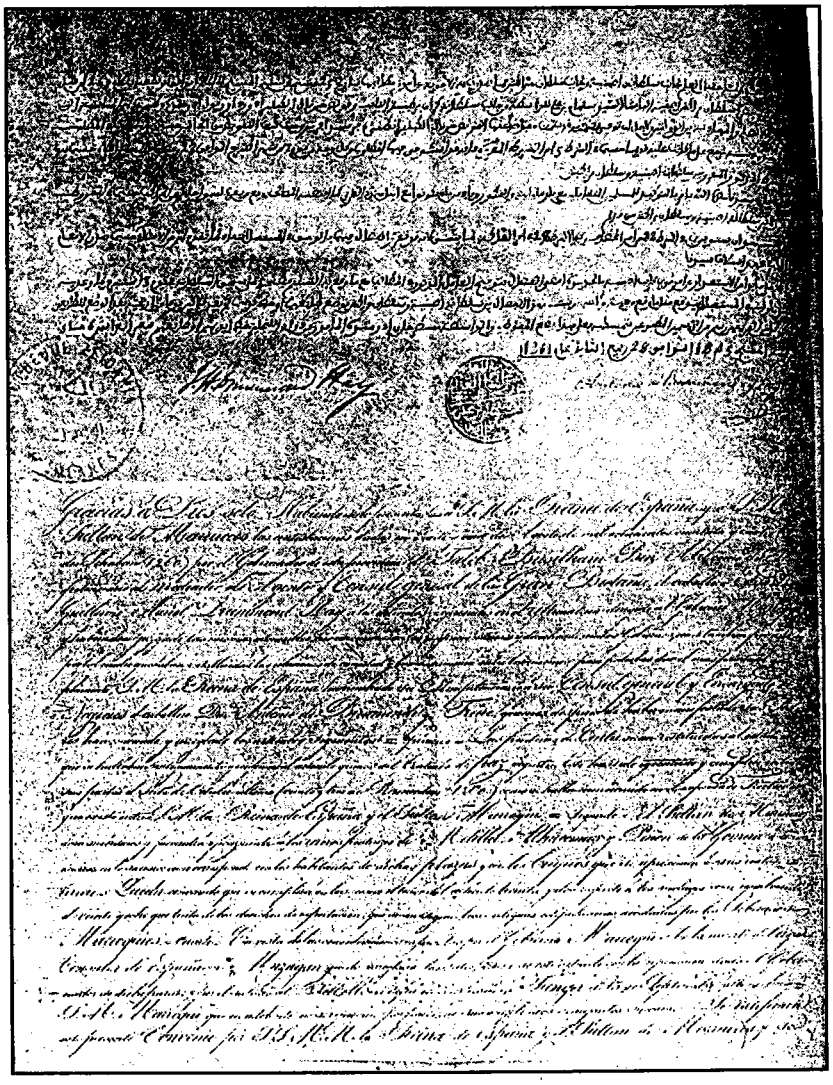

تسوية المسائل بين إسبانيا والمغرب نهائيا بمدينة العرائش بتاريخ ٢٨ ربيع الثانى عام ١٢٦١، ٦ ماى ١٨٤٥ وعليه خط قنصلى إسبانيا وإنجلترا وطابع بوسلهام عامل طنجة، وتحت الوثيقة العربية النص الإسبانى

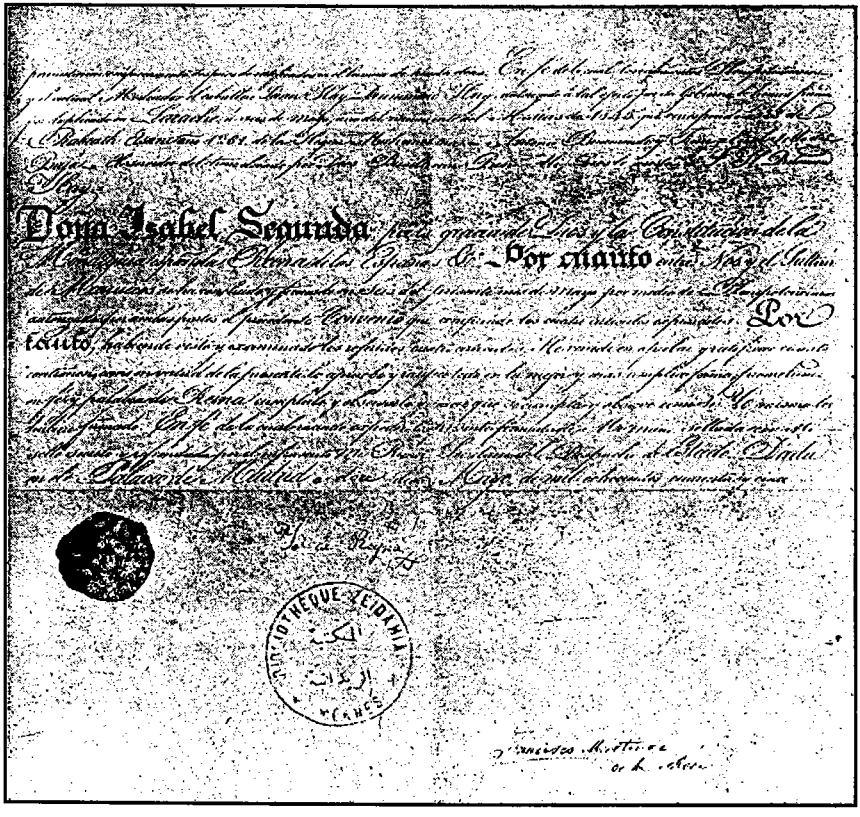
Doña Isabel Segunda
Por cuanto
Por cuanto

بقية النص الإسبانى، ثم إمضاء ملكة إسبانيا بمدريد عليها فى ثانى عشر ماى المذكور

بسببهـا تتم المهادنة والمساعفة والمساعدة، وتوجب الاعتـناء بجانبنا الشريف العالى بالله والمودة، وارتضـينا اليصاندرابريـارى بدلا من الذى كان قبله، فـعلى الواقف عليه من خـدامنا وولاة أمرنا العمل بما قـدرناه، وأن يقتفى أثر مـا سطرناه، صدر بهذا الأمر المعتز بالله فى ٢٦ من جمادى الثانية عام ١٢٤٠.

وفى سنة أربعين المذكورة ورد عـليه سفير (الصاردو) من قـبل ملكهم طالبا عقـد صلح ومهـادنة ورعاية من الجانبـين، فأجـابه السلطان لذلك، وكلف الوزير المختار الجامعـى بمفاوضته، فعقد معه هـذه المعاهدة التى أمضاها السلطان وأوجب العمل بها ونصها بعد الحمدلة والصلاة والطابع الكبير:

«لما ورد على حضـرتنا العلية بالله سفـير جنس صارض (جرونم ارمـيريوا) قونصـو ونائبا عن الباشدور الموجـه قبل جنسه لكبره وضـعفه عن السفـر (كونذى ذيجنس) بكتـاب سلطان جنسه المتضـمن طلبه من على جـانبنا المصالحـة والمهادنة والانخراط فى سلك من له محبة فى جـانبنا العالى بالله أجبناه لذلك على نحو ما اشتملت عليه الشروط التى وقع اختياره عليها ومراده العمل بمقتضاها إسعافا لرغبة سلطانه، وإكـراما لوفادته، وأوجـبنا العمل بمـقتضـاها مدة كـون جنسه مـحافظا لمقتضيات رضانا، مراعيا لأشراط مودتنا، معتنيا بشأننا ماضيا على نفذ أمرنا هـ.

الشرط الأول:

أننا آلينا على أنفسـنا أن لا نقبل نيابة جنس عن جنس، فـإننا أقررنا الصلح والمهادنة علـى الشروط التى ستـذكر مـدة كون قونصـوا صارض فى إيالتنا رافـعا لسنجاق جنسه مراعيا لأشراط المودة عاملا لمقتضاها هـ.

الشرط الثانى:

رعيـة مولانا أمـير المؤمنين لهم التـجارة فى البـر والبحر آمنيـن، بحيث لا يتعرض لهم بسوء ولا مكروه وكذلك تجار جنس صارض هـ.

الشرط الثالث:

جميع تجار صارض وبحريته ورعـيته تكون لهم المنافع بهذه الإيالة السعيدة، كمـا هى لرعية الأجناس المعتـبرين الملاحظين عند سلطان مراكش، ويكون لرعـية سلطان مراكش فى إيالة سلطان صارض مثل ذلك هـ.

الشرط الرابع:

رعية سلطان صارد لهم الخروج والسفر من إيالة سلطان مراكش كغيرهم من الأجناس النصرانية، من غير إذن ولا مشورة، إلا أذن قونصهم أو نائبه وربما تكون عليـهم حقـوق لغيـرهم لا يلزمونهم ولا قنـصهم ولا نائبـه بأداء دين ترتب على غيرهم إلا ما كان ضامنا له من ذلك برسم أو بخط يد هـ.

الشرط الخامس:

لقونصوا صارض ونائبه وأصحابه ما لغيرهم من أصحاب قنصوات الأجناس من الاستظلال بظل عناية سلطان مراكش والتوقير من ولاة أمره الشريف، وكذلك من اتصف بخدمة سلطان مراكش بأرض صارض هـ.

الشرط السادس:

رعية سلطان صارض لا يجبرون على الإتيان بالمدافع والبارود ولا بشىء من آلة الحرب هـ.

الشرط السابع:

مراكب سلطان صارض لا يثقفون مـجانا بإيالة سلطان مراكش أكثر من المدة التى يريدون المقـام بها، ولا يلزمون حـمل شىء من مرسـة إلى مرسـة أخرى إلا برضاهم هـ.

الشرط الثامن:

سلطان صارض ألزم نفسه أنه لا يعطى باسبورطه لأحد من مراكب الأجناس إلا لمراكب رعيته، ويكون مطبوعا بطابع رئيس وزرائه وخليفته برا وبحرا، ويكون أيضا مطبوعا بطابع مرانطى المرانطس، ويكون أيضا فى بسبورط مراكبه البرزكانية تقطيع كنطر سينية المعروفة بهذا الاسم عند رؤساء مراكب المسلمين وغيرهم، فإذا لقيتهم مراكب سلطان مراكش فى البحر ورأوا عندها هذه الكنطر سينية فإن مطالعتها تغنيهم عن البحث فى البسبورط، وأما المراكب الصغار للجنبين مثل صيادين الحوت وغيرهم لا يحتاجون ولا يلجئون إلى إحضار هذه الكنطر سينية، ثم إذا ظهر لسلطان صارض تبديل هذه الكنطر سينية إلى حالة غير الحالة التى هى عليها الآن فإنه قبل تبديلها عن حالها يخبر بذلك سلطان مراكش على يد قونصوه هـ.

الشرط التاسع:

إذا قرصان من قراصين سلطان لقى فى البحر المراكب البرزكانية لسلطان صارض وبسنجاقه، فإن قرصان سلطان مراكش لا يثقفهم ولا يعطلهم عن سفرهم ولا يطلع إليهم للبحث فى وسقهم، بل يتركهم على حريتهم يتوجهون إلى سبيلهم، ولا يلزمهم بإظهار كاغيط آخر سوى الكونطر سينية، ولا يختلطون معهم بالمباشرة لئلا يلزمهم الكرنطينة فى دخولهم للمراسى، فإذا استعار أحدهم الآخر بشىء هو فى الحاجة إليه، فلا بأس أن يعين أحدهم الآخر على طريق الصحبة والمهادنة، ومثل ذلك تفعله قراصين سلطان صارض مع مراكب سلطان مراكش وقراصينه، ولا يلزمون مراكيب صارض بإظهار كاغيط سوى ما أخذوه من عند قونصهم الذى هو بالمرسة التى خرجوا منها هـ.

الشرط العاشر:

إذا لقى قرصان من قراصين الجانبين مركبا بزرقانا للجانبين، فإن القرصان لا يلزم البزرقان بأن يأتى إليه بفلوكة لمطالعة كواغطه، بل القرصان ينزل فلوكته ويأتى إليه، فإذا وجد عنده ما أوجب له شكا أو ريبة فى الكواغط وألجأه ذلك إلى البحث لإزالة الشك والريبة، فإنه لا يطلع إلى المركب، ولا يسامح أن يبحث فى كواغطه ولا فى وسقه إلا لمن هو أمين، فإذا نشأ عن ذلك ضرر للمركب أو لما فيه فإن من جاء ذلك على يده يؤدب ويصلح ما فسد ويغرم ما ضاع هـ.

الشرط الحادى عشر:

إذا قرصان لسلطان مراكش غنم مركبا لمن هو فى الحرب مع سلطانه، ووجد فيه أحدا من رعية صارض، فإنه لا يتعرض له بمكروه، بل هو وسلعه وأمتعته على سبيل حريته، فإذا دخل به إلى مرسى إيالة سلطانه فإنه يدفع هو وسلعته وأمتعته إلى قنصوه، وكذلك يدفعه لقنصوه إذا دخل به مرسى من مراسى الأجناس الذين هم فى المهادنة والصلح مع سلطانه، فإذا دخل مرسى بلد صارض فإنه يدفعه لحاكم ذلك البلد، ومثل ذلك يكون لقراصين سلطان صارض مع رعية سلطان مراكش.

الشرط الثانى عشر:

إذا مركب لسلطان صارض أقحمته مركب لعدوّه ودخل تحت رماية من سواحل إيالة سلطان مراكش، فإن له الاحترام ويدافع عنه ما أمكن، ثم على الحاكم بذلك الساحل أن يلزم مركب العدو الخروج إلى البحر من حينه، أو يقيم بالمرسى بعد خروج مركب صارض المدة المعلومة لهم فى قانون البحر، ومثل ذلك يكون لمراكيب سلطان مراكش التى يقحمها عدوها ويلجئها إلى دخول سواحل إيالة سلطان صارض.

الشرط الثالث عشر:

جميع مراكب رعية سلطان مـراكش الخارجة من مراسى سواحله إذا دخلت مراسى سواحل إيالة سـلطان صارض، فلابد أن يلزموا بأعمـال الكرنطينة إن تعين موجبها فى المواضع المعلومة لأعمالها لكل من لزمه ذلك، أو فى موضع آخر يعين لهم، وبعد الخـروج من الكرنطينة فإنه يسـوغ لهم الدخول لأى مرسـة شاءوا من إيالة سلطان صارض وحتى مراكب سلطان صارض الواردين لمرسى سلطان مراكش يلزمون لأعمال الكرنطينة فى الموضع الذى يعين لهم أعمالها فيه على الكيفية التى تكون لغيرهم من الأجناس.

الشرط الرابع عشر:

جميع مراكب الكرة لسلطان صـارض إذا دخلوا مراسى إيالة سلطان مراكش يقابلون بمثل ما يـقابل به غيرهم من قراصـين الأجناس الذين فى المهادنة والصلح معه والعمل فيما يحملونه من العوين وما يصلحون به مركبهم على القانون الجارى المعمـول به مع سائر الأجناس المـعتبـرين عند سلطان مراكش، ومـثل ذلك يكون للقراصين الجهادية التى لسلطان مراكش فى مرسى سلطان صارض.

الشرط الخامس عشر:

إذا دخل قـرصان صـارض لمرسى من مـراسى إيالة سلطـان مراكش، فـإن القـونصوا أو خليـفتـه بذلك المرسى يعلم عامل البلد لـئلا يهـرب إليه أسيـر من الأسارى التى تكون عنده، فـإذا وقع ونزل وهرب إليه أسير فـإنه لا يقدر أحد أن ينزله منه مراعـاة لتوقير سنـجق صارض، وليس لأحد كلام فى ذلك مع قـونصوا صـارض ولا يلزم بشىء من ذلك، ومـثل ذلك يكون لقراصـين سلطان مـراكش بمرسى إيالة سلطان صارض.

الشرط السادس عشر:

حتى قرصان من قراصين الجانبين لا يسامح له فى الترصية قريبا من مراسى الجانبين التى يكون داخلا تلك المرسى مركبا لعدوه ليأخذه إذا خرج، ولا يتعرض أحد لمركب عدوه التى تحت رماية مدافع، وكذلك المركب مرصا على قدرها فى الموضع الذى لا مدافع فيه كما هى العادة هـ.

الشرط السابع عشر:

إذا حرث مركب لسلطان صارض بساحل من سواحل إيالة سلطان مراكش بسبب من أسباب فراتين البحر، أو ألجأه إلى ذلك قرصان لعدوه، فإن الواقفين بذلك الساحل وسكانه يعينوهم على إخراج مركبهم إلى البحر، فإذا لم يقدروا على إخراجه يعينوهم على نزول وسقه وجميع ما فيه، وقونصوهم أو خليفته هو الذى له التصرف فى ذلك والنصر فيه، ولا يلزمهم فى ذلك مصروف إلا ما يلزم فى خدمة نزول الوسق منه، وكذلك لا يلزم شىء من العشر فى السلعة التى يلزم منه إلا ما بيع منها فى الموضع، فيعطى العشر الواجب فيه، وأما ما يحمل من ذلك فى مركبه أو فى مركب آخر فلا يلزم عليه شىء من الأعشار ولا غيرها هـ.

الشرط الثامن عشر:

لسلطان صارض أعمال قونصوه وخلائف قونصوه الذين يعينهم هو لذلك ليقفوا بحسب النيابة عنه مع تجاره ورؤساء مراكبه وبحريته، ويفاصلون الدعاوى التى تكون بينهم، ولا مدخل لحاكم البلد فى ذلك إلا أن يستعين به القونصوا على من امتنع من أداء ما وجب عليه فليعنه بما يطلبه منه.

الشرط التاسع عشر:

لقونص سلطان صارض تعليق سنجق جنسه فى داره وحتى فى القوارب

التى يركب فيها حين يريد الخروج لملاقاة مراكب جنسه، ويكون لداره الوقار والاحترام مثل ما هو لدور غيره من قونصوات الأجناس.

الشرط العشرون:

لا يمنع قونصوا جلنار سلطان صارض من أعمال كنيسية فى داره ليتعبد بها هو وأهل جنسه، وكذلك من أراد الدخول إليها لذلك من جنس آخر فلا يمنع، وكذلك رعية سلطان مراكش لهم إحداث موضع لصلواتهم وعبادتهم فى إيالة سلطان صارض.

الشرط الحادى والعشرون:

إذا مات أحد من رعية سلطان صارض فى إيالة سلطان مراكش فإن قونصوهم هو الذى يحوز جميع متروكه، وله التصرف فيه بما يظهر له بيعه أو دفعه لورثة الميت، ولا مدخل فى ذلك لشرع البلد ولا لعامله.

الشرط الثانى والعشرون:

إذا أحد من رعية سلطان صارض رفع يده تعديا على أحد من رعية سلطان مراكش، لا يكون إعمال الشريعة بينهما فى ذلك إلا إذا حضر معه قونصوه، فإذا هرب هذا الذى تعدى أو ظلم فإن قونصوه لا يطالب بإحضاره، وكذلك يكون لمن رفع يده تعديا على أحد من رعية صارض، فإنه العقوبة تلزمه على قدر فعله، فإذا هرب أو اخترم فإن العامل لا يطالب به.

الشرط الثالث والعشرون:

إذا وقع نقص من هذا الصلح والمهادنة التى بين الجانبين، وجاء من ذلك حرب نعوذ بالله منه، فإن لسلاطين الجانبين إعمال الأجل فى ذلك لمن طلبه ستة أشهر لأجل أن يخرج من إيالة هذا بل هو من راعية هذا، ولرعية الجانبين فى

خلال تلك المدة الحرية الكاملة حتى يبيعون سلعهم أو يحملونها إلى أى موضع شاءوا آمنين لا يتعرض لهم أحد بسوء أو منع بسبب ما ذكر من الحرب ولهم حمل أمتعتهم وعيالهم سواء نشأوا فى بر المسلمين أو لا، ثم إذا وقع الحرب بين الجانبين وغنم أحد مركبا لرعية الآخر فإنهم لا يكونون عندهم أسارى، ولا يفعل بهم ما يفعل بالأسارى بل يكونون مثقفين فقط حتى يقع الفداء، وإن لم يمكث أسيرا عند الجانبين أكثر من عام، وإن وجد فى المركب المغنوم لأحد من الجانبين نساء صبيان من نحو سنتين إلى اثنتى عشرة سنة وشيوخ مر عليهم أكثر من ستين سنة، فإن هؤلاء من أخذهم فى غنيمته فإنه يسرحهم من حينه ويتوجهون حيث شاءوا وعليهم كراء حملهم للموضع الذى قصدوا النزول به.

الشرط الرابع والعشرون:

حيث إنه (البرنسبلداددمنك) تحت طاعة سلطان صارض، وله فيها جيشه وهى بلاد حرب فجميع سكانها داخلين تحت هذه الشروط لأنهم من جملة رعيته.

الشرط الخامس والعشرون:

إذا وقع فيما يستقبل نزاع فى كلمة من ألفاظ هذه الشروط من حيث إنها تقتضى أمرين ووقع نزاع فيما يتمشى عليه فيهما ويتبع فلا ينقض الصلح بذلك، بل يبقى محفوظا ثابتا مقيما دائما على رسخه وصفوه إلى أن يتبين ذلك ويتحقق معناه، فتتبع الحقيقة والبيان حيث ما كانا، ورعية الجانبين تبقى على حريتها فى عملها وتجارتها، ولا يتعرض لهم أحد بسوء لأجل هذا، ولا تكون الكرة ولا الحرب بين الجانبين إلا إذا أحدهما امتنع من اتباع الحق والشريعة.

الشرط السادس والعشرين:

إذا أحدث فيما يستقبل وقد أغفل ذكره فى هذه الشروط[1] فإن الفصل فيه والعمل يكون على ما فيه منفعة لرعية الجانبين.

يزاد فصل على الشروط المذكورة:

وهو إذا وقع خصام بين المسلمين وبين صارض المفاصلة تكون بينهما على وجه الشريعة والحق، ولا يكون ذلك إلا إذا حضر مع صارض قنصوه أو نائبه أو وكيله هو، حتى يتبين الحق له أو عليه، وعلى كل حال لابد من رجوع مشورة السلطان، وحتى من كان من رعية سلطان مراكش فى إيالة سلطان صارض إذا يكون له خصام مع أحد من رعيته، فإن المفاصلة بينهما تكون بمحضر قونصوا المسلمين أو نائبه أو وكيله هو، ثم إذا لم يقبل المسلم ذلك فله الرفع لشرع بلدة أخرى أو سلطان صارض.

ثم يزاد أيضا ما أمر مولانا نصره الله بزيادته حين قرئت عليه الشروط المذكورة ويلزم إياله سلطان مراكش إعانة أرباب المراكب التى تكسر أو تحرث من إيالة سلطان صارض وحفظها، وما احتوت عليه إذا وقع بها ذلك حوز ثغوره المحروسة بالله تطوان وطنجة والعرائش وآسفى والسويرة ورباط الفتح والسواحل المعمورة، وأما إن وقع ذلك بالمراكب المذكورة بالسواحل الخالية التى لا يصل إليها إلا الزمنطوط فلا يلزم سلطان مراكش ولا رعيته حفظها وأداء ما نهب منها.

تم العقد وكمل، وأوجب مولانا نصره الله بمقتضاه العمل، فمن حضر العقد وإبرامه وناقش تفاصيله وإجماله قيده فى ١٢ ذى القعدة عام ١٢٤٠ المختار ابن عبد المالك الجامعى خار الله له ولطف به بمنه « انتهت بلفظها وبعدها مقابلتها بالأصل بعدلين وأداء القاضى بعدهما ونصه:

(١) فى هامش المطبوع: «كذا وفى نسخة بجعل مما مكان قد».

«قوبلت بأصلها فماثلته حرفا حرفـا فى سابع صفر الخير عام واحد وأربعين ومائتين وألف عبـد ربه أحمد بن سليمان برناط وفقـه الله آمين: وبعده بخط من يجب وقته: الحمد لله أديا بمضمنه أصلا وإلحاقا فثبت وأعلم به عبد ربه محمد بن يحيى وفقه الله فكتبه فى الخامس من المحرم الحرام فاتح عام ١٢٦٦».

وفى شـعـبان سنة خـمس وأربعـين انبـرم الصلح بينه وبـين دولة النابريال (استرياك) على اثنى عشر شـرطا مضمون جميها تحسـين العلائق وترويج البضائع واحترام كل رعية الآخر ونصها باللفظ:

«الحمد لله مضمن شروط عقدها من ناب عن سيدنا المقدس بالله مع جنس النابريال فى تاريخ ١٨٣٠:

الشرط الأول:

أن رعيـة السلطانين يتعاشـرون على وجه المواصلة والموافـقة لا يكون بينهم اختلاف فى البحر والبر ومن احتاج إلى مواساة صاحبه يواسه مثل الأصحاب.

الشرط الثانى:

مضـمنه إذا تلاقى مركب البـرزكان مع القـرصان واجب القـرصان تفـتيش الكاغد من البرزكان لا يرسل إلا اثنين فى فلوكة ينظران الباسبرط.

الشرط الثالث:

مضـمنه إذا اجتمع قـرصاننا مع برزكـان (الانفلادر) يظهر له باسـبورط فى المركب والناس فى الفلوكة ولا يطلع أحد للمركب لئلا تفسد له الكرنطينة.

الشرط الرابع:

مضمنه أنه لا يفتش باسبرط إلا القرصان حين يتلاقى مع البرزكان ويقابلون القطع على ما هو معلوم.

الشرط الخامس:

مضمنه إذا القت الريح مـركبا لنا إلى مرساهم أو ساحلهم يكـون كل ما فيه محفوظا مأمونا ويقف مـعه أهل ذلك المحل ويعطونه كل ما يحتاج إليه، وإذا سلم الله ذلك المركب واحـتاج إلى بعض الحـوائج يقضونهـا له حتى يسـافر مـأمونا، وكذلك إذا حرث مركبهم بساحلنا وكانت لهم به سلعة لم يرد بيعها فى بلدنا وأراد ردها لبلده لا يلزمه شيء من الأعشار.

الشرط السادس:

مضمنه أن لا يأسر أحـد الجانبين من رعية الآخر أحـداً، وإن وجد أسيرا فى مركب العدو لا يأخذه هو ولا سلعته بعد ما يثبت أنه من أحد رعية الجانبين، ولا يطالب أحد منهما صاحبه بقليل ولا كثير.

الشرط السابع:

مضمنه أن تجار (الانبلادر) يدخلـون لأى مرسى أرادوا من مراسينا، وتجارنا يدخلون لمراسيهم كذلك، وقائد المرسى يراعى التجار كما يراعى غيرهم، ويبيعون ويشترون ولا يطالبون بزيادة على العادة القمرق.

الشرط الثامن:

مضمنه أن سلعة النابريال الواردة فى مركبهم أو مركب غيرهم لمراسى سيدنا يدفع عليـها العـشر كامـلا مثل مـا يدفع أجناس النصرى كـلهم (كذا) كـيرة مع المسلمين فالنابريال يبقى فى الصلح المذكور، وإن كانت لسيدنا كيرة مع جنس آخر وللنابريال كيرة مع جنس آخر فلا يمنع أحد الجـانبين الآخر من المسير والتجارة فى بلاد عدوه.

الشرط الحادى عشر[1]:

مضمنه إذا انحرف هذا الصلح وكان بيننا وبينه حرب فلا يترامى أحد الجانبين على الآخر إلا بعد ستة أشهر، وإذا كان أحدهم فى بلد الآخر يكون مأمونا فى نفسه وماله حتى يرجع لبلده بعد ما توفت ستة أشهر، ولا يضيع له شىء من ماله فى بلد الآخر بموجب شرعى.

الشرط الثانى عشر:

مضمنه الصلح الدايم على هذه الشروط يفسده أمر يحدث بعده ولا يقع فيه زيادة ولا نقصان».

وقد دام الأمر على ذلك إلى أن حدثت فتنة وورد سفير الإنجليز مع سفير النابربال على السلطان لعاصمة سلفه مكناسة الزيتون فى ربيع الأول عام ستة وأربعين للنظر فيها وتعديل مشكلة ما غنمته القراصين المغربية من قراصين جنس النابريال التى كانت تتجول بالمياه بدون تأبط لورقة الجواز، وقد تكفل صاحب الاستقصا بشرح هذه الحادثة فلا داعى لجلبها هنا، وقد كانت من أعظم الأسباب فى إهمال المراكب البحرية المغربية والإعراض عن الاعتناء بشأنها.

وفى سنة خمسين عقد معاهدة مع (سيجيليا) المعروفة بالنابلطان مجددة لمعاهدة سلفت معها ومضيفة إليها زوائد ونصها بلفظها بعد الحمدلة والحوقلة والطابع السلطانى:

«بسم الله القادر الصلح المتفق عليه فى ٤ رجب سنة ١١٩٦ من الهجرة النبوية فى مدينة نابل ما بين مملكة سيلجليتان ومملكة مراكش، وثبت ذلك فى كتاب من المعظم أمير المؤمنين سلطان مراكش وسلطان سجيلتان بتاريخ فاتح ذى القعدة سنة ١١٩٨ فلما صدر بينهما بعض الاختلاف حتى كادت المحبة أن تتفرق،

(١) فى هامش المطبوع: «كذا بالأصل بحذف التاسع والعاشر ولعل الناسخ مزجهما بالثامن على ما فيه».

فبادر لتجديدها سلطان سجيلتان والمعظم أمير المؤمنين سلطان مراكش، وأنبتا شجرة الصدق فيما بينهما وتجديدها بكمالها ولمن يأتى إن شاء الله بعد وارثا لهما إلى الأبد، على شروط الصلح والتجارة المعقودة بالتاريخ المذكور، ويحددون شروطا بعدها تكميلا للمحبة، فلأجل ذلك فوض الجانبان للمفوضين المذكورين بعده فجعل سلطان سيجليتان وفوض له (كمنضاطى جان بطسطسطيط مرشال ويطر) أمير إلى كمنضاطى حاكم جميع مراكب البحر، وجعل أمير المؤمنين سلطان مراكش مفوضه (بشرور دون يوذبن عليل) قونصوا خلينار المفوض له من قبل سلطانهما أن شروط الصلح المتفق عليه سنة ١١٩٦ ما بين الدولتين تحفظ وتبقى على كمالها كما كانت إلى الأبد، ويزاد عليها شروط يأتى ذكرها إن شاء الله:

الشرط الأول:

جميع الإكرام والبرور والإحسان الذى يصدر من قبل أمير المؤمنين سلطان مراكش إلى رعية الأجناس وسائر دولتهم التجارية والبحرية كذلك، يحصل لرعية سلطان سجيليتان ولمراكبه التجارية والبحرية.

الشرط الثانى:

إذا كان مركب تجاره ببندرة سجيليا وصادف فى البحر مركب الحرب ببندرة مراكش وأراد مركب الحرب أن يطلع على قواعد مركب التجارة فليعين رائسه رجلين أن يطلعا الباسبورط الذى عنده، ولا يقرب أحد منهم المركب لأجل الكرنطينة كفى بمراكب الحرب الاطلاع على قواعد مركب التجارة ولا يقربهم، وإذا كان بالمرسى لهم معه وكذلك مراكب الحرب سجيليا يعملون بمراكب رعية تجار مراكش على السواء.

الشرط الثالث:

إذا كان مركب أحد الجانبين رماه البحر وحرث بمرسى أو بادية أحد الجانبين فيحفظ وسقه وما فيه فى موضع آمن حتى يحملها أهلها، وعلى أهل المحل الذى

حرث فيه الإعانة على جميع الوسق وحفظ الرجال والأمتعة وعليه أجرة من استخدموه، ولا يمنعونه ما هو لازم، وإذا خرج المركب مكسر البعض فيه واحتاج إلى الإصلاح أو إقامة فتعطاه بالثمن المعلوم الذى يساوى، وإذا وقع بمركب سجيليا هذا العذر وأراد حمل سلعه إلى محل آخر فلا يعطى فى خروجها صاكة ولا فى دخولها.

الشرط الرابع:

سلطان سجيليا يفعل كعادة سلاطين الأجناس وتوفية لكلامه السابق يجعل قونصوه خلينار بأرض سلطان مراكش ويستقر بطنجة، ويجعل نوابه فى جميع مراسى مراكش، ويكون محترما ونوابه كقونصوات الأجناس.

الشرط الخامس:

أن شروط هذا الصلح تكون محفوظة إلى الأبد من الجانبين، وتكون زيادة فى المحبة والمودة، وإذا وقع اختلاف بين الجانبين وقد يمحوه الله تعالى فيبذل مجهود الجانبين فى الاتفاق على الصلح وإبقائه على حاله من غير كرة بواسطة قونصوا طنجة، أو رجل يعينه سلطان سجيليا لمراكش، وإذا لم يتفقا وأراد كل واحد حرب الآخر فليتوقفا عن الحرب مدة من ستة أشهر من بعد الإعلام لتأتى مراكب التجارة وأهلها آمنين.

الشرط السادس:

أن هذا الصلح الدائم والمحبة المستقيمة تكون إلى الأبد، وشروط التجارة التى اتفق عليها الجانبان فلا ينسخها بحول الله وقوته أمر من الأمور، ولا يزاد ولا ينقص فيها من الشروط المذكورة.

الشرط السابع:

سلطان سجيلـيتان يثبت محـبة فى أمير المؤمنين سلطان مـراكش ويرغبه فى ذلك، ويوجه له فى دفعة واحدة مما يكرمه ويتحفه به الذى يرضاه سلطان سجيلتان ويواصل إلى طنجة.

الشرط الثامن:

المكمل لشروط المهادنة والصلح الدائم المعقود بين الجانبـين المفوضين فيحتاج الثبت لكمال الصـحة، يكون بطوابع السلطانين المذكورين بعد مـدة تاريخه بأربعة أشهر، ثم يعطى لمن يتـراضى عليه الجانبان حتى يتـوصل كل واحد بطابع الآخر، وبهذا وقع طوابع المفـوضين وخطوط أيديهمـا بجبل طارق بتاريخ ١٩ صـفر سنة ١٢٥٠ الموافق لعجمى المسيحى ٢٥ لينيه سنة ١٨٣٤».

وإليك ترجمة كتاب بعثة للمترجم فرديناندو الحادى عشر ملك إيطاليا يعلمه بحفلات الأفراح المقـامة لزواج بنت عمه بولد ملك فرنسا، وهـى تدل على مقامه بين أمراء أوروبا وسمـو قدره عند ملوكهم، ونصها من أصلها الإفـرنجى المحفوظ بمكتبتنا الزيدانية:

«من فرديناندو الحادى عشر المالك بحمد الله سيشليا الكبرى والصغرى وبيت المقدس والدوق بارماوبليزانس وكاستورى وغيرها والأمير الأكبر ولى عهد توسكاو إلى صاحب الجـلالة الشريفة عظيم المسلمـين مولاى عبد الرحـمن سلطان المغرب وفاس وسوس، الذى نرجو له دوام العافية وبلوغ المرام.

وبعد: فلمـا كنا نأمل أن رسائلنا هذه ستـروق جلالتكم الشريفـة، وكنا قد أقمنا فى نفس هذا اليـوم حفلات زواج بنت عمنا المحبـوبة مارى كارولين اكيـستا كريمة عمنا المحبوب صاحب الفخامة الملكية أمير سليرق مع صاحب السمو الملكى

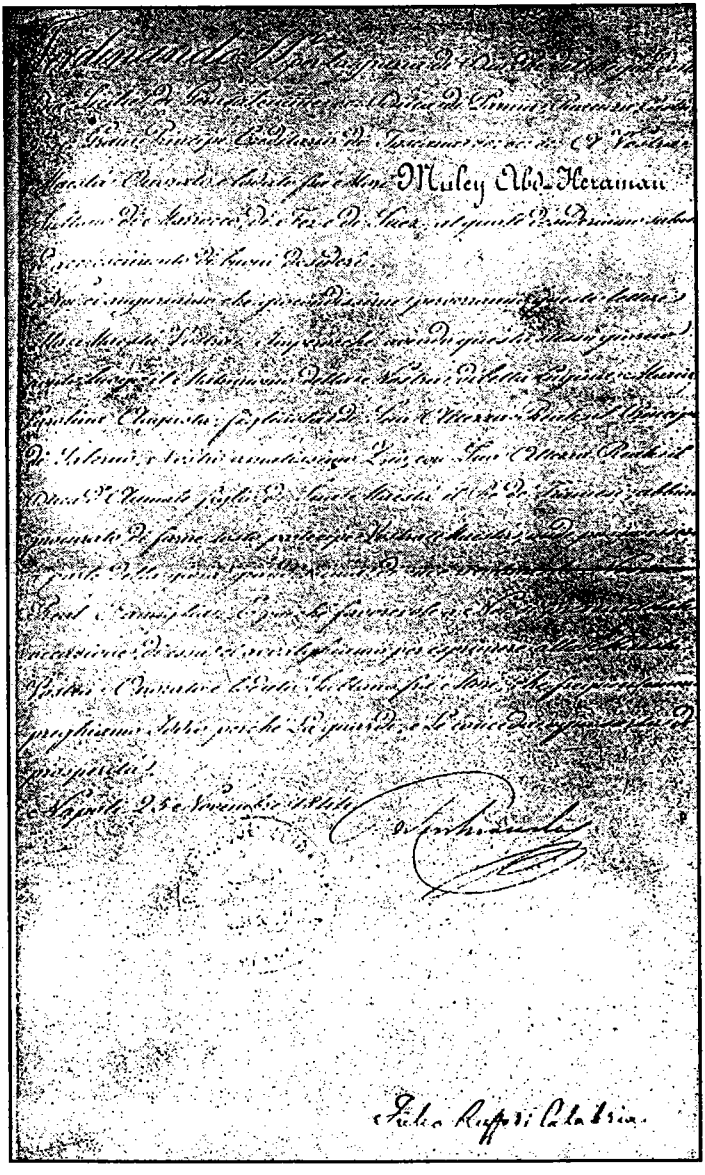

كتاب فرديناندو الحادى عشر ملك نابولى للمولى عبد الرحمن

الدوق او مـال نجل جلالة ملك الـفرنسـيس، أردنا أن نزف سـريعا إلى سـدتكم المولوية نبـأ هذا الزواج لتتـمكن جـلالتكم من مشـاطرة عائـلتنا الملوكيـة فى هذه الأفراح التى غمرتها، وبهذه المناسبة نشعر جلالتكم الشريفة أننا لا نبرح داعين الله تعالى أن يحـرسكم ويسبغ عليكم أخلاف النعمـة والرفاهية (نابلس) ٢٥ نوفـمبر ١٨٤٤ الإمضاء: (فرديناد و»).

وفى سنة اثنتين وخمـسين أمضى معاهدة مع أمريكا وضـعت على يد نائبها بطنجة (جميس لا عيب) ونصها بعد البسلمة والطابع السلطانى الكبير:

«الحمد لله هذه نسخة شـروط الصلح التى جعلناها مع المار كانوس وأثبتناها فى هذا الدفتر، ووضعنا عليها طابعنا الشريف لتبـقى مستمرة إن شاء الله، وكتبت بحضـرة مكناسة الزيتون فـى ثالث جمادى الأخـير عام اثنين وخـمسين ومـائتين وألف.

الشرط الأول:

أن هذه الشروط المذكـورة فى هذا الدفتـر وهى خمسـة وعشرون شـرطا قد قبلت من الجانبـين وذلك على يد الواقف على أمورهم وكيلهم وقونصـهم جيمس لا عيب المقيم وقته بمحروسة طنجة.

الشرط الثانى:

أنه مهما كانت الكرة مع أى جنس كان فلا تخرج سفينة من إحدى الجانبين وتعمل سنجق العدو، إما من جهتنا وإما من جهة المار كانوس.

الشرط الثالث:

أنه مـتى جـعلت الكرة مع أى جنس كـان وقبـضت سـفـينة من أهل ذلك الجنس، ووجد مسلما أو نصرانيا ولهم سلعة، فإنهم يسرحون بسلعهم، وحتى إذا

كانوا حـاملين سلعة لجنس وبيننا وبـينه الكرة فلا تؤخذ من أيديـهم، ولا يكلفون بنزولها لما بيننا وبينهم من الصلح.

الشرط الرابع:

تكون بيننا علامة يعرف بها بعضنا بعضا فى البحر، ومهما لقى أحدنا سفينة الكرة لا يبحث عنها، وإنما يكفيه كلام الرائس فى بيانها مع سفن أخرى.

الشرط الخامس:

أنه مهما تلاقت السفن فى البحـر وكانت الكرة، فإن كل واحد من الجهتين لا يبعث لاختـبار السفينة التى أراد اختـبارها إلا فلوكة واحدة فـيها اثنان أو ثلاثة فقط، ومهما خرجت عمارة وأفسدت شيئا من إحدى الجهتين من غير طريق، فإن صاحب العمارة التى خرجت يصلح للآخر ما أفسدت له.

الشرط السادس:

أنه مهما قبض المسلمون أهل جنسنا أو سـلعتهم وأتوابهم لسيدنا نصره الله، فإنه يسـرح، وكذلك إذا قبـضوهم مسلمـون من غير إيالتـنا ودخلوا بهم لإحدى مراسينا، فإنهم يسرحون لأنهم تحت أماننا ومصالحين معنا.

الشرط السابع:

أنه متى وردت سفينة لإحدى مراسى الجانبين تقبض كمانية أو غيرها، فإنها تقبض ذلك من غير مشقة ولا حرج.

الشرط الثامن:

أنه متى وقع بإحـدى السفن شىء ومـالت إلى البر ووضعـت وسقهـا حتى أصلحت ما فسد منها، فإنها مـهما أرادت تحمل ذلك الوسق الذى وضعت، فإنها تحمله من غير صاكة ولا غيرها هـ.

الشرط التاسع:

أنه متى حرثت سفينة فى ناحية من نواحينا، فإنها تبقى على حالها حتى تنظر ما يصلح بها، إما الخروج من موضع آخر أو نقل السلع أو غير ذلك من الوجوه التى تليق بها، ولا يقربها أحد لأنها فى أماننا، وكذلك إذا دخلت سفينة للمرسة أو ألجأها الريح حتى دخلت للمرسة، فلا تكلف بنزول سلعتها بل تبقى على الأمان حتى تخرج برضاها.

الشرط العاشر:

أنه متى وقع قتال من أحد الجانبين مع بعض أجناس النصارى وكان القتال قريبا من بعض مدِن الجانبين، فإننا نعين بعضنا على ذلك الجنس حتى يغلب أو يذهب، أو حرثت سفينة فى واد نون أو غيره فإن النصارى الذين بها فى الأمان حتى يصلون بلادهم إن شاء الله.

الشرط الحادى عشر:

أنه متى كانت الكرة بيننا وبين جنس من أجناس النصارى وكنا بالمرسة وأرادت سفينتنا الخروج من المرسة وأرادت سفينة العدو تتبعها فلا تخرج تتبعها حتى تمضى من الزمان أربعة وعشرون ساعة، وكذلك سفن الماركانوس إذا كانت بالمرسة وقت زمان الكرة وأرادت الخروج فلا تتبعها سفينة حتى تمضى أربعة وعشرون ساعة، سواء كانت من سفن المسلمين أو من سفن النصارى.

الشرط الثانى عشر:

أنه متى وردت سفينة الكرة على إحدى مراسينا فإنُها لا تفتش، بل تبقى على حالها، ومهما كان بها أسيرا هاربا، فإنه لا ينزل منه كرها، ولا يطلب عامل تلك البلاد الذى به السفينة من رب السفينة قيمة ذلك الأسير.

الشرط الثالث عشر:

أنه متى وردت سفينة الكرة على أى مـراسى وردت وأخرجت المدافع، فإنها لا يخرج عليها من تلك المراسى إلا مثل ما أخرجت من غير زيادة ولا نقصان.

الشرط الرابع عشر:

أن تسـبب التجـار يكونون على عـادة تجـار إصبنيـول، ويكونون مميـزين، ويكونون مـثل الجنس العزيز عندنـا فى الوقت ويذهبون فى المدن والمراسى حـيث شاءوا فلا يتعرض لهم أحد.

الشرط الخامس عشر:

أن التجار يكونون مشتغلين بالسباب، وإذا أرادوا يجعلون من يقف معهم أو ترجمان فـلا بأس بذلك، ولا يقلب وسق سفينة إلى أخرى ولا تثـقف سفينة فى المرسـة، وإذا أرادوا يجعلون من يعـاونهم على أمـور الوسق أو غيـرها فإنهم مـا يعطون سوى القدر الذى يعطون الأجناس من قبلهم هـ.

الشرط السادس عشر:

أنه مـتى كـانت الكرة من الجـانبيـن، فإن الأسـارى يكونون رأسـا برأس، فالـرايس بالرايس، وسوط رايس بسـوط رايس، والبحـرى بالبحـرى وهكذا، وأن يكمل العـدد بيننا فتـعطى فى كل رأس من الجانبـين مائة ريال بشـرط أن لا يبقى الأسيـر من الجـانبين أكـثر من سنة، وحـتى إذا أراد فداءه مـركانطى أو تاجـر من الجانبين فيفديه بالمائة ريال المذكورة.

الشرط السابع عشر:

أن التـجـار لا تكلف عليـهم السلع ولا يشـتـرون إلا مـا أرادوا عن طيب

أنفسهم، وكذلك البيع إلا إذا كانت هناك مسائل جارية فيها العادة مع من قبلهم من أجناس النصارى يحملونها فلا بأس بذلك.

الشرط الثامن عشر:

أن السلع التى توسق توزن وتقلب قبل وضعها فى السفينة لأجل أن لا تثقف السفينة من أجل إذا تحققوا أن بها كطربنط، وإذا كان كذلك فذاك الذى جعل الكربنط هو الذى يؤاخذ بذلك وحده على العادة الجارية فيمن قبله، وأما السفينة والسلع وما معها فإنها بريئة من ذلك.

الشرط التاسع عشر:

أنه لا تثقف سفينة فى مرسة ولا تحمل شيئا كرها إلا إذا كان عن طيب نفس من رئيسها فإنه يتهاود معه على حمل ما أراد حمله.

الشرط العشرون:

أنه مهما جنى أحد من أهل جنسنا جناية أو من هو داخل تحت سنجقنا، فإنه يحكم فيه قونصو جنسه، وإذا احتاج القونصو إلى أصحاب باشة البلاد فيعينه على ذلك.

الشرط الحادى والعشرون:

أنه إذا قتل منهم نصرانى أو العكس أو جرحه فإنه يحكم عليه بالقانون الشرعى من غير زيادة ولا نقصان، ويكون الحكم بمحضر القونصو، وإذ هرب قبل وقوع الحكم فلا يؤخذ به القونصو ولا بما جنى.

الشرط الثانى والعشرون:

أنه مهما مات أحد من جنس الماركانوس فى بلدنا ولم يوص فإن قونصهم هو الذى يقف على متروكه وسلعته، وإن لم يكن قونصو فتوضع عند أمين حتى

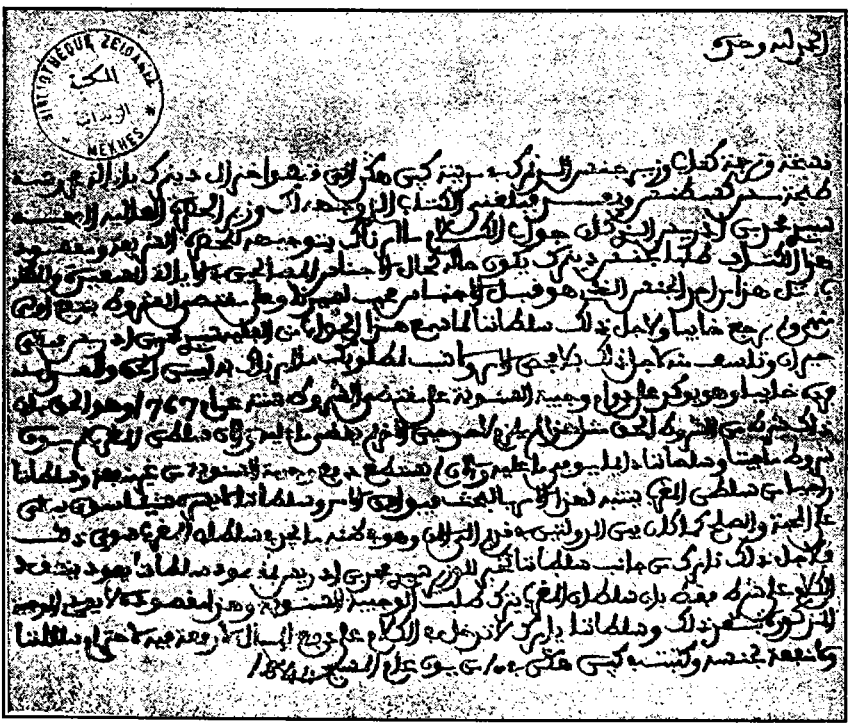

ترجمة أصلية لكتاب وزير الدنمرك نم عاصمة كوبنهاجن لقنصل دولته بطنجة بإعادة المخابرة مع الوزير ابن إدريس ليسقط السلطان عن دولتهم القدر المطالبة بدفعه للمغرب حسب المعاهدات السابقة

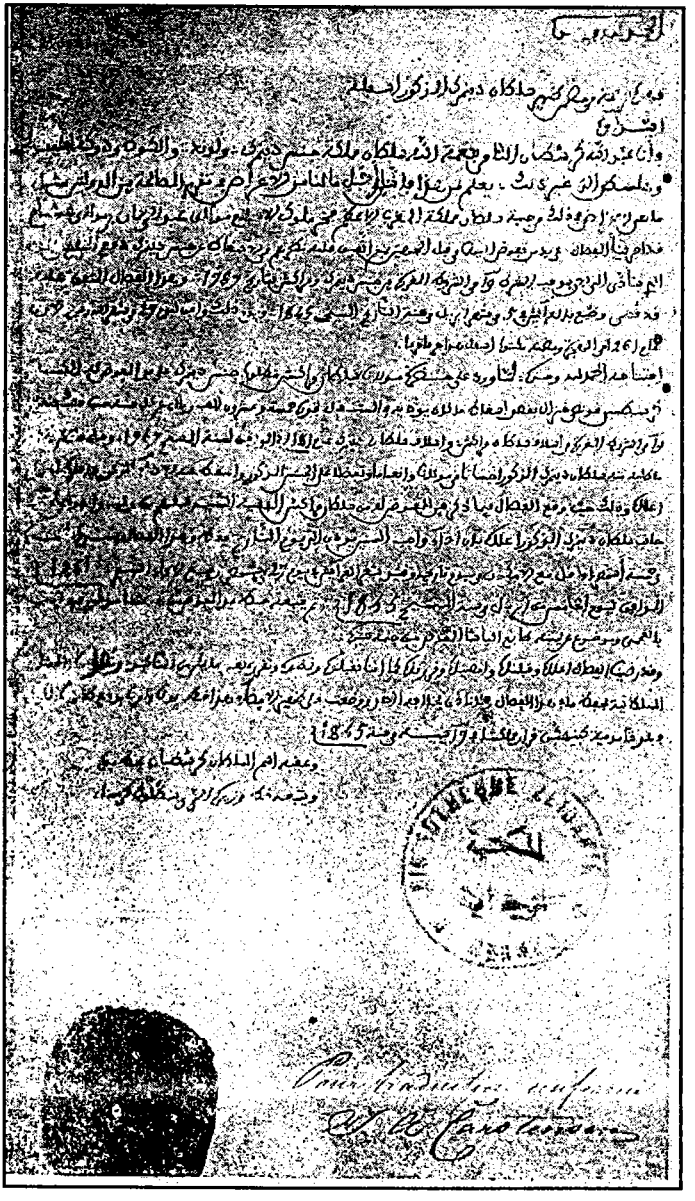

ترجمة أصلية لإمضاء كرستيان الثامن ملك الدنمرك بعاصمة كوبنهاجن فى ١٧ ينيه ١٨٤٥، للاتفاق المنعقد بين قنصله بطنجة والباشا بوسلهام فى شأن المال الذى تدفعه الدنمرك للمغرب سنويا والموافقة على إلغائه ابتداء من تاريخ توقيعهما على ذلك فى ٢٧ ربيع الأول ١٢٦١ موافق ٥ أفريل ١٨٤٥

إمضاء اسكار ملك السويد لاتفاق ممثليه مع الباشا بوسلهام على إلغاء القدر الذى تدفعه دولة السويد للمغرب بموجب اتفاق سابق وذلك بالعرائش فى ٢٧ ربيع الأول ١٢٦١ موافق ٥ افريل ١٨٤٥، وإمضاء الملك بعاصمتهم استكهلم فى ١٣ ينيه ١٨٤٥، ويرى خط قنصل السويد أورنهوف بالإفرنجية

يظهر من يستحقها، وإذا كان عنده من يرثه فتعطى لورثته من غير تعرض، أو أوصى بخط يده لمن يدفع ماله فالنظر فى ذلك لقونصه.

الشرط الثالث والعشرين:

أن القونصوات يكونون فى أى مرسة أرادوا، ويكونون موقرين مثل أجناس من قبلهم من النصارى، وإذا تعامل أحد من جنسهم مع مسلم بمال وأتلفه له فلا يؤاخذ به القونصو ولا يضمنه إلا إذا كان القونصو أعطى بذلك خط يده فيغرمه، وأما إذا لم يعط خط يده فلا كلام معه مثل جميع القونصوات.

الشرط الرابع والعشرون:

أنه مهما تنازع أحد فى شرط من شروط الصلح بأن ادعى أحد مسألة وادعى الآخر مسألة وقال إنها ليست فى الشرط، وطال النزاع بينهما، فإن الصلح يبقى على حاله ويبحث كل واحد منهما على ما ينفعه، حتى إذا لم يوافق أحدهم ما فى الصلح ومنع منه كل الامتناع، فإن الكرة تعمل حنيئذ، وجميع التجار تضرب لهم تسعة أشهر أجلا إلى أن يرفعوا سلعهم، وإذا تفضل سيدنا على جنس من أجناس النصارى فنحن من جملتهم.

الشرط الخامس والعشرون:

أن هذا الصلح يبقى مستمرا إن شاء الله بحول الله وقوته مدة من خمسين سنة، ويبقى يجرى بين الدولتين على القانون الجارى حتى يخبر أحد الجانبين الآخر فى مدة من سنة، بأن مراده قطعه فحينئذ ينقطع بعد تمام تلك السنة» هـ بلفظه.

وقد كانت دولة الدنمارك لا تزال تدفع للمغرب فى دولة المترجم ما هى مطالبة به حسب الفصل التاسع والعشرين من معاهدة السلطان سيد محمد بن عبد الله والملك كريستيان السابع سنة ١١٨١، كما تدل على ذلك وثائق رسمية كتبها

القائد عبد الخالق أشعاش عامل تطوان للمولى عبد الرحمن نص الأولى بعد الحمدلة والصلاة:

«بعد تقبيل حاشية بساط سيدنا أمير المؤمنين، وناصر الملة والدين، الذى ما رئى مثله منذ دهور وأزمان، سيدنا ومولانا عبد الرحمن.

وبعد: أنهى لكريم علم سيدنا أنه ورد علينا الأمر الشريف بحوز ما تحت يد القنص ابن عليال مما وجب على جنس دنمرك واجب سنة ٤٧ وواجب سنة ٤٨، وأعلمنا بذلك القونص ابن عليال على نهج ما أمرنا به سيدنا أدام الله نصره وخلد فى الصالحات ملكه، ولم يأتنا جواب من عنده حتى أتانى أحد رؤساء المراكب وهو الرومى طلايه، وأخبرنى بأنه أتى باثنى عشر ألف ريال من عند ابن عليال من المال المذكور ليدفعها لخديم سيدنا الأنصح القائد العربى السعيدى، وبهذا وجب الإعلام لسيدنا والسلام وفى ٩ ربيع الأول عام ١٢٥٠ خديم المقام العالى بالله عبد الخالق أشعاش وفقه الله» بلفظه وحروفه.

ونص الثانية:

«بعد تقبيل حاشية بساط سيدنا أدام الله نصره وخلد فى الصالحات ملكه أنه وافانا الكتابان[1] الشريفان وفهمنا مضمنهما فأعلم سيدنا أنه بلغنا بقية المال الواجب على جنس دنمرك على يد القونص يودى بن عليال صار جملة ما تحت أيدينا وأدخلناه بيت المال وفره الله خمسين ألف ريال، ثم أنهى لكريم علم سيدنا أن قونص جنس المركان حمل من مرسى سيدنا بعض الهدية المنعم بها سيدنا عليه، وذلك أسد وفرسان، حيث وجدنا بيده الكتاب الشريف يتضمن تسريحها، فوجب

(١) فى المطبوع: وافانا الكتابين (كذا) الشريفين».

علينا الإعلام بذلك، والعبد على الخدمة الشريفة والسلام وفى ٢٩ ربيع الأول عام ١٢٥٠ خديم سيدنا المنصور بالله عبد الخالق أشعاش وفقه الله بمنه آمين» بلفظه.

خلفاؤه:

منهم صنوه المولى المأمون بن هشام، كان استخلفه بمراكش، ثم نجلاه أبو عبد الله محمد السلطان من بعده على نحو ما أشرنا إليه فى ترجمته، وجدنا أبو العباس أحمد الذى كان فر بنفسه للآستانة على عهد صنوه السلطان سيدى محمد المذكور بالرباط رحم الله الجميع وقابله بالعفو والفضل آمين.

وزراؤه:

من وزراء المولى عبد الرحمن بن هشام، أبو عبد الله محمد بن إدريس العمراوى مار الترجمة، ثم المختار بن عبد المالك الجامعى المتوفى بمراكش فاتح سنة اثنين وخمسين ومائتين وألف، ثم أبو عبد الله محمد بن على الحاجى النكنافى الصويرى دفين القصر المتوفى سنة ١٢٦٦ ثم أخره ورجع وزيره الأكبر أبا عبد الله محمد بن إدريس المذكور، فلما مات ولى مكانه العربى الجامعى ولد المذكور، وأبو عبد الله محمد بن عبد الله الصفار التطوانى وتوليته الوزارة الكبرى كانت سنة تسع وستين ومائتين وألف، وأبو عبد الله محمد غريط، وجمعهم كانوا من أهل الفقه والأدب والكتابة.

كتابه:

منهم الأديب الكاتب محمد غريط، ومحمد بن عزوز الجامعى ثم عزل، وأبو عبد الله محمد القويطى، ومنهم أبو الحسن على بن الطيب الأجناوى كاتب الدولتين السليمانية والعبد الرحمانية، ثم ولاه المترجم بعد الكتابة عمالة وجدة وما حولها، ومنهم المعطى الأوراوى، ثم ولى القضاء برودانة، وأبو حامد العربى

الجامعى استكتبه بعد وفاة والده، ثم استوزره، والحسين أغناج كان عاملا قبل على قبيلة حاجه ثم عزله وولاه وظيفة الكتابة، وأبو عبد الله محمد بن أحمد بن سليمان كان قبل كاتبا عند القائد محمد بن عبد الصادق بمراكشة ثم عند القائد الطيب الودينى برودانة ثم اصطفاه المترجم للكتابة بحضرته الفاسية، وأبو عبد الله محمد السطى، وأبو عبد الله محمد بن السعيدى وكان أيضا من جملة سراد الحديث الشريف كالبخارى فى الأشهر الثلاثة رجب وشعبان ورمضان، وكان قبل الكتابة يتعاطى خطة الشهادة بسماط عدول مكناس، وأبو زيد عبد الرحمن بن محمد الشرفى استكتبه أولا القائد أحمد السرغينى نحو سنتين، ثم انتخب للكتابة بالحضرة الإمامية الهشامية أيام الوزارة الإدريسية، وأبو العلاء إدريس بن محمد بن إدريس انتظم فى سلك الكتاب برباط الفتح بعد قفوله من حجته التى حجها مع أخيه العباس، وأبو العلا إدريس مؤلف كتاب الابتسام حسبما قال ذلك عن نفسه.

قضاته:

منهم بفاس المولى أحمد بن عبد المالك السلجماسى، والمولى عبد الهادى ابن عبد الله العلوى المدغرى بفاس الإدريسية، وكان ينوب عنه بفاس أحمد بن السيد محمد الزعرى المباركى، والعربى الزرهونى، والتسولى، وأبو محمد التهامى الحمادى، والعباس بن كيران، وأبو عيسى المهدى بن الطالب بن سودة، والطيب بسير، الأربعة بمكناس وقد وقفت على رسالة كتبها القاضى الحمادى المذكور لصاحب الترجمة فى بعض القضايا ونصها من خطه:

«فى علم مولانا لازالت أعنة أوامره لكل جموح قائده، ولا انفكت همته العلية بالله على رعاياه زائدة، أن الرجال الثلاثة المدعى عليهم، أما واحد منهم فقد برأه أبو المدعى قائلا إنما هو محبوس فى أخيه وها رسم البراءة الآن بيده وأما

الآخران فإلى الآن لم تثبت التدعية فى حقهما لعدم معرفة شاهديها وقد كلف الشرع أبا المدعى أن يعرف بهما والنظر لسيدى فى المبرأ وغيره.

هذا وإن المدعى على القائد على ولد مجوط قد ظهر كذبه فى دعواه، وتحقق فجوره فى شكواه، إذ قد استظهر الطالب باسو برسم مؤرخ بربيع النبوى أن عقد الإجارة إنما كان معه بعشرة وقبضها، فلذلك حبسته لتجاسره على حضرة مولانا هذه مدة، وها هو الآن مريض فى السجن جدا يخاف عليه، فنطلب من سيدى أن يكشف لى القناع عن وجه أمره هل يسرح ويذهب لحاله، أو تأخذ منه الدراهم التى أمرنى سيدى بدفعها له معاملة له بنقيض قصده، وعلى الآخذ فلمن أدفعها، هل للقائد على أو السيد المعطى المزطارى، والسلام رقيق نعمكم محمد التهامى بن محمد الحمادى عامله بلطفه وأمده بجلائل الأيادى».

وقد وقع السلطان بخطه على ظهر الكتاب بما نصه بعد الحمدلة:

«القاضى العلامة الأديب الأريب الفهامة سرح الذى أبرأه ولى الدم واقبض ما قبضه المفترى وسرحه فى الحين وتصدق بما تقبضه كما تصدق صاحب الفرق الأنصارى، ولا شك أنك من القضاة الذين يفتقرون إذا زهدوا».

ومن قضائه بطنجة أبو عبد الله المجاوى، وأبو عبد الله محمد بن عبد القادر الكردودى، وبمراكش السيد محمد عاشور الرباطى الأندلسى، وبسلا أبو محمد زنيبر، وبالرباط بسير وابن فارس، وصالح الحكمى، والبريبرى الكبير.

قواد مشوره:

منهم القائد العربى بن العلام، والقائد الجيلالى بن موسى، والقائد الجيلالى ابن حم، والحاج محمد بن الهلالى.

قواد المسخرين:

منهم القائد بوسلهام بن السبع، والقائد الجيلالى البزارى، والقائد العناية بن حميدة، والقائد محمد خنيشيش.

عماله:

منهم القائد حمان الصريدى، والقائد محمد بن الشاهد، والقائد محمد بن العواد الكبير، والقائد الجيلالى بن بوعزة، والقائد الجيلالى بن العواد، والقائد المجذوب بن الغنيمى كلهم كانوا بمكناس، وهؤلاء القواد الستة يلقب جميعهم بالباشا وقفت على كثير من الظهائر السلطانية الرحمانية الصادرة لرابعهم الجيلانى ابن بوعزة.

قال فى الابتسام: وأكبر عماله رتبة الباشا وهو الذى يكون رئيس الجيش فعنده فى مكناسة القائد الجيلانى بن بوعزة، وهو والله أعلم خامس البشوات من يوم تولى الإمارة إلى الآن، وعنده فى فاس وصيفه فرجى هو الباشا على الجيش الفاسى، وهو والله أعلم الثانى من يوم ولى إلى الآن، وعنده فى مراكشة القائد أحمد أموش هو الباشا على الجيش السوسى ولا أدرى من كان قبله.

ومن عماله الحاج أحمد بن محمد بن الهاشمى عواد السلوى على ثغر سلا، والشريف أبو عبد الله محمد بن الطيب بن السلطان سيدى محمد بن عبد الله على فاس، ثم ولاه على قبائل تامسنا ودكالة بأسرها، وأسند إليه النظر فى أمرها، ثم ولاه على وجدة وتازا وما حولها وإدريس بن حمان الجرارى على وجدة، وذلك أوائل سنة ثلاث وأربعين ومائتين وألف، والشيخ أبو زيان بن الشاوى الأحلافى على تازا وأعمالها، وكانت ولايته فى السنة نفسها، وأبو عيسى المهدى الشرادى مار الذكر، وأبو جمعة بن سالم مملوكه على فاس، والمولى

الشريف المولى مبارك بن على بن محمد بن عبد الله على مراكش، ويشو بن محمد بن يشو المالكى الغرباوى الزيانى على قبيلة زيان، والطيب البياز على فاس، وكذلك عبد السلام السلوى ولاه سنة ١٢٤٦، وأبو سلهام بن على أزطوط على طنجة والعرائش، والقائد محمد بن عبد الكريم الشرقى المدعو أبا محمد وإبراهيم يسمور اليزدكى بصحراء تافيلالت، والقائد المأمون الزرارى، والحاج محمد أشعاش، وولده الحاج عبد القادر على تطوان، ومحمد بن العامرى على وجدة، وحمان الصريدى على العرائش ونواحيها، ومحمد أميمون الكروانى على طنجة ثم عزله سنة ١٢٤٣، ومحمد بن عبد الصادق على مراكش، والطيب الودينى على تارودانت، ومحمد بن عزوز بآسفى، والقائد محمد السويس والأمين عبد الطيف فرج على الرباط.

قال فى الابتسام: وعماله على القبائل أكبرهم القائد محمد بن إبراهيم الدكالى البوعزيزى، مكث فى العمالة نحو ثلاث وعشرين سنة، ثم ثار عليه إخوانه فخربوا داره وهتكوا حريمه وبددوا أمواله فعزل عنهم، ثم القائد الصديق العمرانى لازال واليا على إخوانه منذ عشرين سنة، ثم القائد أحمد بن القائد السراغنى لازال واليا على إخوانه منذ اثنتى عشرة سنة، ثم القائد عبد الله المعروفى الشاوى مكث واليا نحو الإحدى عشرة سنة، فقام عليه إخوانه وهجموا عليه، وقاتلهم حتى قتل أخوه وقطعت أنامله فى قتالهم، وبددوا أحواله ثم عزل عنهم، ثم القائد عبد السلام بن عبد الكريم السفيانى مكث نحو الإحدى عشرة سنة، فقام عليه إخوانه وهجموا عليه، فلم يقدر على قتالهم، فلجأ بجبل صرصر بأولاده وأمتعته، وترك داره خالية فعزل عنهم.

ومن عماله القائد الحسين بن عبد الفاضل الجروانى ولاه على إخوانه وكان له عنده مزيد العناية والرعاية، والقرشى بن موسى، وعلى أحدار، ثم حم،

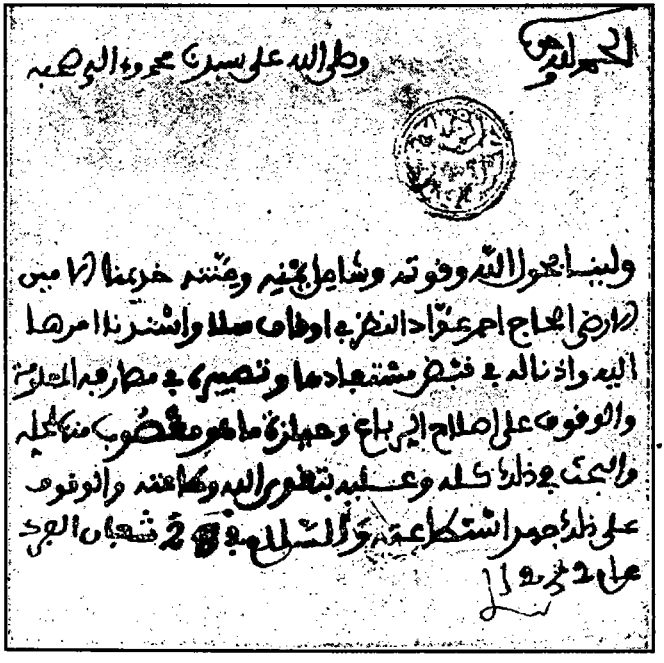

ظهير رحمانى بولاية الحاج أحمد عواد النظر فى أوقاف سلا

والجيلانى، والقائد أحمد الشبلى على بـنى مطير والحاج عبد الله وولده بن عيسى على جروان».

أمناؤه:

منهم أمين الدار العـالية الطالب بوعزة الفشار، وأمـينا الصائر المدنى الحلو، والحاج عبد الرحمن النسب.

محتسبوه:

منهم أحمـد اللب بمكناس، وسيـدى عبد السـلام بوعنان بفاس، ومحـمد الزكى بالرباط. هـ.

نظاره:

منهم الأمـين أبو العباس أحـمد عـواد السلوى، وقفت على ظهـير توليـته النظارة بثغر سلا بلده، وإليك نصه بعد الحمدلة والصلاة والطابع السلطانى:

«ولينا بحول الله وقوته، وشامل يمنه ومنتـه، خديمنا الأمين الأرضى الحاج أحمد عواد النظر فى أوقاف سلا، وأسندنا أمرها إليه، وأذنا له فى قبض مستفادها وتصييره فى مصارفه المعلومة والوقـوف على إصلاح الرباع وحيازة ما هو مغصوب منها لمحله، والبحث فى ذلك كله، وعليه بتقوى الله وطاعته، والوقوف على ذلك جهد استطاعته، والسلام فى ٢٨ شعبان الفرد عام ١٢٥٢».

وإليك نص ظهيرين آخرين فيما يتعلق بمحاسبته وغير ذلك من أمور نظارته.

الأول:

«خديمنا النـاظر الأرضى الحاج أحمـد عواد السلوى، أعانـك الله والسلام عليك ورحمة الله تعالى وبركاته.

وبعد: فقد وصلنا كتابك وصحبته زمام داخل الحبس، وخارجه، وعلمنا مبلغهما فأما ما ذكرت على شأن أبواب المدينة، فقد جرى العمل بذلك بسلا وغيرها فأبق ما كان على ما كان، وأما الساكنون بأوقاف المسجد وليس لهم عمل فيه فنأمرك أن تقبض منهم الكراء بالمعروف، وقد أذنا لك فى جعل محمد الزواوى قابضا، ويقبض مرتبه المعلوم له، وفاس هى أم القرى، وقد جرى العمل فيها بإعطاء البوابين وإصلاح أسوارها من وفر أوقافها، والسلام فى ذى القعدة الحرام عام ١٢٥٢»

الثانى:

«خديمنا الناظر الأرشد الأرضى الحاج أحمد عواد، وفقك الله والسلام عليك ورحمة الله تعالى وبركاته.

وبعد: وصلنا كتابك مخبرا بامتثالك لما أمرناك به من إصلاح ماء سلا وأنك ابتدأت بإصلاح مواده فى المدينة فى فصل الشتاء، وحين أقلعت شرعت فى إصلاح عيونه خارج المدينة، وأنك مجتهد فى ذلك وطلبت المحاسبة لتتوجه إلى الحج أنت وولدك، فقد أذنا لك فى ذلك، فتلك وجهة لا يرد عنها أحد وها نحن كتبنا لخديمنا الأمين الحاج أحمد الحداد بأن يحضر محاسبتك مع القاضى السيد محمد زنيبر، وأذنا له فى أعمال الكسور الواقعة فى مستفاد الأحباس وأمرناهما أن يعينا من يقوم مقامك والسلام فى ٢١ جمادى الأولى عام ١٢٥٩».

ومن نظاره بالرباط الحاج محمد السويسى ولى سنة ١٢٣٩، ثم الحاج محمد والزهرا، ومن نظاره أيضا السيد محمد بن الجيلالى الغسال أقامه ناظرا على زاوية الشيخ محمد بن عيسى بثغر طنجة، ونص ظهير ولايته بعد الحمدلة والصلاة والطابع:

جواب المولى عبد الرحمن لناظر سلا

عن وصول قائمة الداخل والخارج وغير ذلك

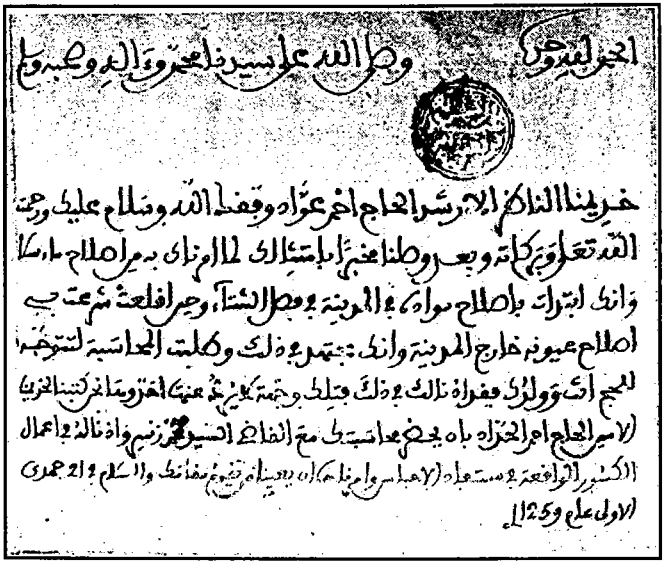

الحمد لله وحده ... وصلى الله على سيدنا محمد وآله وصحبه وسلم

خديمنا الناظر الأمير سلا الحاج أحمد عزاه وفقه الله وسلام عليك ورحمة
الله تعالى وبركاته وبعد وصلنا مخبراً بامتثالك لما أمرناك به من إصلاح ما
وانك ابتدأت بإصلاح سواقي المدينة وفصل الشتاء وحين أقلعت شرعت في
إصلاح عيونها خارج المدينة وانك تهتم بذلك وكلفت المحاسبة لتتوجه
للحج أنت وولدك فعزاه ذلك وذلك وجهة كلفه عنك الخزينة
الأمير الحاج أحمد الخزاه بأن يحضر محاسبتك مع القاضي الحسين محمد زنيبر وإذا نالك في أعمال
الكسور الواقعة في مستعاده (الأعباس وأمثالها) أن يعينها في جميع مفاتك والسلام في 21 جمادى
الأولى عام 1259

ظهير رحمانى بالإذن لناظر سلا فى الحج

بعد تقديم حساباته للقاضى، وغير ذلك

«يعلم من كتـابنا هذا أسماه الله وأعـز أمره، أننا ولينا النظر للطالب السـيد محمد بن الجيلانى الغسال فى زاوية سيدى محمد بن عيسى التى بثغر طنجة ليقوم بأمرها ووظائفها من كل ما تحتاجه لثبـوت أهليته لذلك، حسبما بموجب البينة التى بيده بأنه أهل لذلك، وأنه قـام ببنائها من ماله هو وأخـوه، ومن وفق من المسلمين احتسابا وأن أولاد الشيخ المذكور قدموه على أنفسهم لما ظهر لهم من صلاحيته لها وقيامه بها، فلذلك بسطنا له يد التصرف عليـها من غير منازع ولا معارض، ونأمر من يقف عليه من ولاة أمرنا أن يعـمل بمقتضاه ولا يتعداه، بهذا صـدر أمرنا المعتز بالله فى ٤ ربيع الثـانى الأبرك عـام ١٢٤٩ الحق بالطرة هو وأخـوه ومن وفق من المسلمين صح به فى تاريخه».

ولما مات الناظر المذكور انتـدب قاضى طنجة ولده للقيام مقـامه ونص تقديم القاضى بعد الحمدلة.

«لما بيد ماسكه الطالب الأرضى السيد المعطى بن السيد محمد الغسال رحمه الله، من الظهير الشـريف المعتز بالله من مولانا المقدس المبـسوط أعلاه من الولاية لوالده المذكور على زاوية القطب الواضح مولانا محمد بن عيسى بثغر طنجة، برد الله ضريحـه والقيام بأمورها وشـئونها اشهد إذ ذاك الـفقيه الأجل العالـم العلامة الأفضل البركة الأمـثل المدرس الأحفل النزيه الأعدل، قاضى ثغر طنجة وعـمالتها حينه ووقتـه وهو أحمد. . . أعزه الله وحرسـها شهيديه، أنه قـدم الطلاب السيد المعطى المذكور علـى الزاوية المذكورة والقيـام بشئونهـا وأمورها ووظائفهـا وكل ما تحتـاج إليه والحـيطة على رباعـها، وذلك لموت والده المذكـور، وأهليتـه للتقـديم المذكور بشهادة شـهيديه تقديما تاما مفـوضا مطلقا عاما لم يستثن عليـه فى حقها فصلا من الفصـول، ولا معنى من المعانى، إلا وأسنده إليه وقصر النـظر فيه عليه

حاشا تفويت أصل أو ما يؤدى إلى تفويته، فإنه لم يجعل له إلى ذلك سبيلا إلا عن موجب شرعى.

وعليه فى ذلك بتقوى الله العظيم، ومراقبته فى السر والعلانية امتثالا للأمر الشريف أعزه الله شهد على إشهاده دامت كرامته بما فيه عنه وهو أعزه الله بحيث يجب له ذلك من حيث ذكر، وعلى المقدم المذكور بقبوله التقديم المذكور والتزامه القيام به جهده وهو بأتمه وعرفه وفى الثالث عشر من شعبان الأبرك عام ستة وتسعين ومائتين وألف عبد ربه على بن الدكالى الحسنى وفقه الله وعبد ربه سبحانه وتعالى محمد الفلوس الحسنى وفقه الله».

بناءاته وآثاره:

أما ماله بمكناسة الزيتون زيادة على ما أسلفنا ذكره فى الطلب الأول من هذا الديوان، فمن ذلك تجديد قبة ضريح الشيخ الكامل أبى عبد الله محمد بن عيسى، وذلك عام ثمانية وأربعين، وكان الذى تولى النظر عليها محتسب مكناسة بادو، والبرج المشرف على المرس المعروف ببرج الماء الذى بابه بأسراق[1] وذلك عام خمسة أربعين١٢٤٥، وسور قصبة أبى عثمان سعيد المَشَنْزَائى، واصلح الساقية المارة بالمقابر الكبرى جوار تربة أبى محمد بن عبد الله بن حمد المار الترجمة، وكل ذلك فى السنة المذكورة، وأصلح سورا كان بين عراصى الأشراف بالقصبة حسبما جاء فى كتاب محتسب مكناس للوزير العربى الجامعى ونصه:

«الأحب الأرضى الأود الأحظى، الفقيه الأسعد السيد العربى بن المختار سلام عليك ورحمة الله تعالى وبركاته عن خير مولانا أيده الله ونصره وأدام عزه وعلاه آمين.

(١) فى هامش المطبوع: «أسراق بفتح الهمز والسين والراء المشبعة بعدها كاف معقودة سمى به المحج الممتد من باب الرئيس الشهير إلى البرج المذكور الواقع به بابا القصرين السلطانيين: المدرسة والمحنشة».

وبعد: فقد وصلنا كتابك على ما سقط بالسور داخل الستينية، وأمرنا مولانا أيده الله بإصلاح ما سقط ويكون مثل ما كان أولا أعلم أخانا قد أصلحنا ما سقط من السور كما أمر مولانا أيده الله، وليس هو من أسوار الستينية، وإنما هو سترة بين أعراصى الشرفاء والمحاج[1] الذى هو مرور للمقصورة لا غير وإنما بيناه لك حيث بلغ الخبر أنه سور الستينية، فإقلاب الحقائق يوقع فى المشكلات، ويصلك أيها الأخ صحبة هذا كتاب لحضرة مولانا أيده الله وعلى محبتكم وعهدكم والسلام فى ١٥ جمادى الأولى عام ١٢٦٤ .

أحمد اللب لطف الله به[2]».

قلت: والسور المذكور فى هذا المكتوب قد سقط اليوم وانكشفت تلك العريصات وتعذر على أربابها ما كانوا يستفيدون من غللها واستغلال عارضها لعجزهم عن البناء، وامتناع المكلفين من جانب الدولة من إعادة البناء.

وزاد فى ملاح اليهود محلا لدفن موتاهم عام خمسة وسبعين ومائتين وألف، وسوره لهم بالسور الموالى يمين المار من باب زين العابدين لباب الخميس إجابة لطلبهم ليأمنوا على أنفسهم، وقد وقع ذات يوم أن عصابة لقيت سور حارتهم، وكتب له باشا مكناس يومئذ القائد الجيلانى بن بوعزة بذلك فاستفظعه، وأمر بتتبع أصحابه كما ترى فى جوابه للقائد المذكور:

---

(١) فى هامش المطبوع: ««كذا».

(٢) فى هامش المطبوع: «هذ الرجل كان الأمين الخاص والصدوق المخلص للمترجم ولم ينل أحد فى دولته ما ناله من ثقة الأمير به، وكان محتسبا فى مكناس فيذكر فى ولاة صاحب الترجمة وله ملف خاص فى مستودع الأوراق بالقصر السلطانى فى الأمور الشخصية المتعلقة بالجلالة وعائلتها وصوائرها الخاصة يتكون منه مجلد ضخم وذلك أكبر دلالة على مكنة الرجل المكينة فى الصدق والأمانة وكلها بخطه لم يطلع عليها كاتب وبيتهم فى مكناس من أشهر البيوت وأفخرها وأمجدها غير أنه اقشعر وصوح نبته وكل شىء هالك إلا وجهه».

«وصيفنا الأرضى القائد الجيلانى بن بوعزة، وفقك الله وسلام عليك ورحمة الله تعالى وبركاته.

وبعد: فقد وصلنا كتابك وعرفنا ما فيه وعلمنا ما ذكرت من إتيان بعض فسدة البرابر بالفئوس بقصد جعل الأنقاب بسور حارة اليهود الموالى للرياض، وأنهم بعد ما شرعوا فى فتح ثلاثة مواضع منه شعر بهم العساسة وتضاربوا معهم بالبارود إلى أن تلاحق بهم من ذكرت من ساكنى بريمة، وممن وجهت لإعانتهم حين بلغك الخبر فهربوا حين رأوا الجد بعد ما قتلوا ذمية وجرحوا ذميين تركوهما مشرفين على الموت، وذكرت أن اليهود اشتكوا بتلاشى السور المذكور، وطلبوا إصلاحه وأنك كلفت القائد الحسين الجروانى بالبحث عمن فعل ذلك، فهذا الواقع شنيع لم نسمع بصدور مثله فلابد ابحث عن أصحاب الفعلة والطالب محمد الشبلى تجد خبرها عنده من غير زيادة ولا نقص، والسلام فى ١٨ ربيع الثانى عام ١٢٦٩».

ونص جواب ثان تعلم منه ما كان من المحافظة على النظام والأمن العام فى تلك الأيام ولاسيما أمن أهل الذمة:

«وصيفنا الأرضى القائد الجيلانى بن بوعزة، وفقك الله وأعانك وسلام عليك ورحمة الله تعالى وبركاته.

وبعد: فقد وصلنا كتابك مخبرا ببحثك عن أصحاب الفعلة بالملاح، وأنك وجدتهم من زمور ومجاط وبعض فساد جران وأنك جاد فى الحراسة والعسة ولما بلغك اتفاقهم على العود لنقب سور الملاح فى الليلة التى عينوا زدت العساسة فى المواضع التى يظن إتيانهم منها فلم يأتوا ولازلت جادا فى العسة فذلك الذى ينبغى فلا تقصر، وما ذكرت من تلاشى السور المذكور وعدم نفع الترميم فيه وطلب أهل الذمة لبنائه وتجديده بناء متقنا ووقوف أرباب البصر عليه وتقديرهم ما يصير على

ذلك، حسبما فى الرسم الذى وجهت، فها نحن وجهنا من حضرتنا أرباب البصر بنائين ونجارين ينظرون ذلك ويخبرون بما عندهم فى ذلك بحضرتنا، حتى كأننا رأينا ذلك بعيننا، فقم بمؤنتهم مدة إقامتهم هناك، وسنأمرك بما يكون عليه العمل فى بناء السور إن شاء الله. . . واقدال إنما هو معد للخيل فإياك أن تدخل إليه بهيمة بقرة أو شاة أو معزا، وإن دخلت إليه فيتعين عليك اللوم وسراح ما ذكر يقصدون به المسارح خارج المدينة، وإن ظهر منهم عجز استبدلهم بغيرهم وقد كتبنا بهذا للطالب أحمد اللب والسلام فى ٢٨ ربيع الثانى عام ١٢٦٩».

وأما ما بناه فى غير مكناس فمن ذلك زيادته البلاطات الثلاث فى مسجد الضريح الإدريسى من الناحية الشرقية الموالية لقبة الضريح، يدل لذلك ما هو مرسوم بسلطانيه الرخامية ولفظه:

انظر بعينك شذور الذهب ... لابن هشام المنتقى المنتخب
مؤسس المجد شريف النسب ... مبارك الاسم أغر اللقب
من يده زهر المنى يجتنى ... فى وجهه بدر الهدى المرتقب

ورتب به مدرسا وواعظا وأحزابا، وكان ذلك فاتحة أعماله شكر الله سعيه، وجدد الشباك الذى بمزارة الضريح الإدريسى المذكور، وزاد فيه زيادة واضحة وذلك عام ١٢٤٠ أربعين ومائتين وألف، وقد أشار لتاريخ ذلك البناء العلامة أبو العباس أحمد بو نافع بقوله:

هذا مزار ومقام الاحترام ... قبله بالشفاه وادع للإمام
ابن هشام قطب من صلى وصام ... شيد من إحسانه هذا المقام
مؤسس البناء طال واستقام ... من زاره نال المنى حاز المرام
وقفت فى مزاره قصد استلام ... فراقنى البناء فى حسن انتظام

صنع كل صانع وشى التمام ما كان ذا البناء فى مصر وشام

ترى سنا للكل فى حين ابتسام تاريخه (دوام ملك ابن هشام)

(١٢٤٠)

فأجازه صاحب الترجمة على هذه القطعة بثلاثين مثقالا ووسق قمحا، وجدد أيضا سقاية السبيل الكائنة تحت الشباك المذكور عام أربعة وأربعين، يدل لذلك ما هو منقوش عليها من إنشاء العلامة ابن قدور الشرقاوى ولفظه:

من السعادة لاحت على شموس سعود

لم لا ونجل هشام على يديه صعود

أجرى لجينا زلالا فلذ منه ورود

كسا بهائى جمالا وزان وشم خدود

كساه ربى سناء وعز ظل البنود

يا ناظر الحسن منى أرخ (بوشى ورود)

(١٢٤٤)

ومن ذلك الخصة الرخامية التى بوسط المسجد الإدريسى، ونقل الخصة التى كانت به لجامع الأندلس، والتى كانت به جعلت بمدرسة الشراطين.

وبنى البرج الكائن بثغر آسفى المعروف ببرج المستارى، وربما قيل له برج بلاط الواقع بجنوبى القصبة البرتقالية هنالك، وذلك فى السنة المذكورة أيضا.

ومن بناءاته البرج الكبير بثغر سلا المعروف بالصقالة الجديدة[1] وكان

(١) فى هامش المطبوع: «وقفت على قائمة طويلة الذيل لطبجية سلا وتقسيمهم على أبراجها ومراتبهم: فالبرج القديم الذى بإزاء الولى الصالح سيدى أحمد بن عاشر المتقدم ترجمته=

الشروع فى بنائه زمن انتقاض الصلح مع فرنسا، وتم العمل فيه سنة ثلاث وستين ومائتين وألف ١٢٦٣ والبستيون (المعقل العظيم) بالثغر الواقع بالشاطئ البحرى منه شمالا، وكان تمام العمل فيه سنة تسع وستين ومائتين وألف ١٢٦٩، وقد جلب لهذا المعقل سبعة عشر مدفعا ومهراسين عظيمين من المعدن من بلاد الإنجليز على يد أبى محمد عبد الله فنيش السلوى، وكان وصول ذلك لثغر سلا رابع شوال من السنة.

وجدد بستان آمنة المرينية بالمدينة البيضاء فاس الجديد، قال أبو عبد الله أكنسوس: وكان ـ أى البستان ـ خرابا تألفه الوحوش بعد أن كان فى الدولة المرينية على هيئة بهية، فيه ظهرت زينة تلك الدولة وضخامتها، وفيه مقاعدهم ومنازلهم العالية ومجالسهم المشرفة على بساتين المستقى، إلى أن قال وبالجملة فقد كان زينة من زينة الحياة الدنيا، وجنة حائزة من البهجة المرتبة العليا ثم أناخت عليها الأيام بصروفها، ومحت من تلك الرسوم جميع حروفها، فرآها الملوك قبل مولانا المؤيد فلم يرقوا لحالها، ولا أنقذوها من أوحالها، مع أنها فى جوارهم، وعقود ديارهم،

=فى هذا الكتاب وعدد رجاله ٩٢. وسقالة الوسطى ورجالها ٩٣. والبرج الجديد رجاله ٩٣ كذلك. وقد ذكرت فى تلك القائمة أسماء أولئك الرجال وأوصافهم من طول وقصر وأشكال اللحى والحواجب والعيون وغير ذلك من الأوصاف المميزة لأصحابها وفيها تسعة أشخاص وصفوا بأنهم صبيان وفيها ألقاب معروفة بسلا لهذا العهد كزنيبر ولعلو واشمعو والمالقى وبوشعرة وفنيش وملاح وغيرهم وذكرهم فيها على هذه الأمثلة: (المعلم الحاج محمد حركات للطول ساقط بعض الأسنان. عبد الحق الصدراتى ربعة متصل اللحية كثيفها شيب. ج محمد لبريبرى أبيض بخده الأيمن زبيبة متصل النبات أسوده. أحمد بن الحاج العربى تازى مراهق بوجهه جدرى أزرق العينين. الطاهر الزواوى أشيب ساقط الثنايا برأسه ارتعاش. الصبى الهاشمى بن محمد الشلح مدور الوجه للحمرة غليظ الأنف. الفقيه سى محمد التيال وجيه متصل النبات واسع العينين».

فعطف الله عليها هذا السلطان المبارك فأعاد بعد الممات محياها، وأبرز من ظلمات العدم جميل محياها.

ومن بناءاته البيوت التى كانت معدة لسكنى جيش آل سوس بفاس المرينية على يد باشا المدينة البيضاء القائد فرجى، ومنها إصلاح ما احتيج لإصلاحه من القصور السلطانية عام ١٢٦٩.

وبنى جسر وادى مكس بسفح جبل زرهون، وذلك عام ثلاثة وسبعين ١٢٧٣، وجدد مسجد أبى إسحاق البلفيقى بمراكش، وجدد بها أيضا مسجد حارة الصورة، ومن ذلك بناء ما تهدم من مرسى طنجة والمبالغة فى تحصينها أكثر مما كانت، وأصلح أبراج تطوان لما دخلها عام ١٢٤٣ كما فى تاريخ الولاية للزيانى، وأسس البرجين العظيمين بثغر سلا وأشبار الكبير المقابل للبحر بها، والمارستان الكبير بضريح الشيخ ابن عاشر، والمنار الفاخر بالمسجد الأعظم منها حسبما هو مكتوب على بابه، وخزين البارود بالقلعة، وأشبار الفاخر برباط الفتح، وقصبة الصخيرة الشهيرة، وقصبة أبى زنيقة أيضا، وجدد المتلاشى من أبراج صغر الصويرة، وأجرى لها الماء فأدخله إليها وبنيت له القنوات واستراح الناس من نقله من النهر.

ومن بناءاته بتافيلالت قصر تغمرت الذى كان آية فى الإبداع، وجاء السيل فصيره فى خبر كان، ثم جدده ولده سيدى محمد، ومنها قصر أبّار[1] الحفيل المتسع الأكناف يشتمل على دور أنيقة، وكان تأسيسه له أيام سلطنته لأولاده وجعل به مسجدا جامعا تقام فيه الجمعة من يوم أسس إلى أن ثار الفتان بلقاسم الآنكادى السفاك لدماء الأشراف والعلماء، فعطلت فيه الجمعة من يومئذ، ونقل منبره لمسجد الريصانى الذى صارت تقام فيه الجمعة إنى ـ احـ ـه فرنسا، وهو الآن سبه خزين مكتوب بأعلى باب هذا القصر جمل ملحونة لفظها:

(١) فى هامش المطبوع: «بفتح الهمزة وتشديد الموحدة تحت مشبعة».

يا داخل المنزل أبشر هناك أبشر بما تريد الله قد أعطاك

ومنها قصر سيدى محمد بأولاد عبد الحليم من تافيلالت، وكان انتهاء العمل فيها على يد الفقيه الحاج محمد الزيانى فى ربيع الثانى عام ١٢٦٤ موافق ٢٦ مارس سنة ١٨٤٨.

وغرس أجدال الشهير بمراكش، بعد أن كان الدهر أخنى عليه وصيره حصيدا كأن لم يغن بالأمس، ذلك الجنان الذى لا يوجد له مثيل فى الديار المغربية طولا وعرضا، جعل فيه من أنواع الفواكه الصيفية والخريفية والأعناب والكروم وأشجار الزيتون ما لا يكاد يعد كثرة، جلب عددا من تلك الأشجار من الزاوية الشرادية كما تقدم، وجدد جامع المنصور بقصبة المنشية، وجامع الكتبيين من مراكش أيضا، وبنى بها مسجد أبى حسون، وجامع حومة القنارية، وأصلح قبة ضريح الشيخ أبى العباس السبتى برد الله ثراه.

وهو أول من أحدث العسكر من العلويين حسبما استفدت ذلك من دفاتر صوائر الحش إذ وجدت فى قائمة الخارج مرتب العسكر وذلك عام ١٢٦٥ وكان الذى أسندت إليه قيادته وتدريبه أبو الحسن على التونسى، ثم بدا له وأبطل عمله واقتصر على مطلق الجند كسلفه.

نساؤه الحرائر والشريفات:

السيدة علوى بنت البهلول، والسيدة علوى بنت البشير، والسيدة نجمة والسيدة فاطمة الأحلاقية كلهن حرائر، وكن من أزوج عمه المولى سليمان، ولما لقى ربه تزوج بهن المترجم، والسيدة البتول من آل الشيخ على بن إبراهيم.

وأزواجه من الشريفات لآل فاطمة، ولآل حليمة، ولآل رقية كلهن بنات عمه المذكور ولم أميز بين المطلقات وبين من مات وهن فى عصمته.

ما خلفه من البنين والبنات:

السلطان بعده سيدى محمد[١] وشقيقته لال[٢] خديجة وتدعى لال سيدى، أمهما لال حليمة بنت عمه المولى سليمان.

المولى عبد الملك تأتى ترجمته، والمولى عمر والمولى سليمان، ولال مليكة[٣]، أمهم لال فاطمة بنت مولاى سليمان تدعى لال بنت سيدى، وكلهم سكنوا مكناس، ومولاى سليمان بقصبته من تافلالت المعروفة إلى اليوم بالريصانى.

المولى عثمان وشقيقته لال أم الخير أمهما الصافية علجة.

المولى الطاهر المتوفى فى ٢٦ شعبان عام ١٣٢٢ دفين ضريح الغزوانى بقرب أخيه مولاى على، والسيدة مريم، والمولى بوعزة دفين مراكش بضريح الجزولى، والسيدة ربيعة أمهم المولاة طويموا.

المولى عبد السلام، وشقيقته لال الباتول، أمهما لال رقية بنت مولاى سليمان، سكناه كانت بأبار من تافيلات.

المولى العباس[٤] آتى الترجمة وأشقاؤه المولى بناصر والسيدة[٥] نفيسة والسيدة[٦] فخيتة السيدة الطاهرة وهى آخر بنيه وبناته موتا وتوفيت برباط الفتح وكانت من البهاليل صالحة معتقدة أمهم المولاة رحمة وكلهم كانوا بمكناس.

---

(١) فى هامش المطبوع: «خليفته بمراكش».

(٢) فى هامش المطبوع: «زوج قاضى فاس مولاى عبد الهادى».

(٣) فى هامش المطبوع: «زوج عم والدى مولاى عبد السلام توفيت فى عصمته».

(٤) فى هامش المطبوع: «كانت له مكتبة حافلة».

(٥) فى هامش المطبوع: «زوج مولاى عبد السلام الأمرانى».

(٦) فى هامش المطبوع: «زوج والد والدى عبد الرحمن آتى الترجمة توفى وهى فى عصمته».

المولى على، وقد كانت له مكتبة قيمة وحيدة فى نفاستها وتعدد مجلداتها فى شتى الفنون، وكان من أهل العلم، مات فى خامس شوال عام ١٢٦٧، ودفن بضريح الغزوانى، وشقيقتاه السيدة رقية، والسيدة مريم سكناهم بمراكش وبقرب ضريح المولى على هذا دفنت شقيقته السيدة مريم المتوفاة فى ١٧ ربيع الثانى عام ١٣٢١.

أحمد الخليفة بالرباط والموجه لنواحى وجدة وواقعة تطاوين والمهاجر للآستانة، وهو والد والدتى أمه المولاة الياقوت الصالحة المعتقدة:

المولى الطيب سكناه بمكناس، وبها كانت منيته، ودفن بالمباح الغربى من دويرية الضريح الإسماعيلى يسار الداخل إليها.

المولى إدريس بمكناس، سكناه ومنيته وقبره داخل قبة الضريح الإسماعيلى بالجهات الغربية.

المولى عبد القادر أمه مباركة الشاوية سكناه بفاس:

المولى الأمين الخليفة بالدار البيضاء، أمه الغالية شاوية، وهو آخر الإخوة موتا.

المولى الحسين كان نقله والده لبلاده تافيلالت، وبنى له قصبة بأبّار بفتح الهمزة وتشديد الموحدة تحت الذى كان أسسه لأولاده.

المولى عبد الله سكناه بأبّار أيضا.

المولى إسماعيل سكناه بمكناس.

المولى أبو بكر والمولى موسى، ولال فاطمة أمهم المولاة معتاها سكناهم بمراكش.

السيدة زينب أمها سليمة علجة.

المولى إبراهيم، المولى رشيد الخليفة برباط الفتح هو آخر خليفة بها، مات بمراكش، وداره بالرباط مشهورة قرب جامع القبة وكان من أهل العلم.

السيدة عاتكة، السيدة صفية، السيدة آمنة، السيدة زبيدة، السيدة زهور، السيدة ستى أم مولاى على بن الشاد آتى الترجمة، سكناها بتافيلالت وبها توفيت، السيدة لبابة.

السيدة هنية والسيدة كنزة أمهما المولاة زهراء البيضاء شاوية من أولاد حريز، والسيدة فضيلة والدتها الحرة السيدة البتول من آل الشيخ على بن إبراهيم.

السيدة بانى والسيدة أسماء والسيدة عائشة والسيدة حبيبة كلهن كن بتافيلالت وبها توفين.

السيدة أم الغيث، زوجها أبوها بالمولى العربى بن الصديق العلوى المتوفى فى سنة ١٢٨٨، وكان فقيها محدثا، وقد زوجه بعدها أختها السيدة صفية المذكورة.

قال صاحب الابتسام: وأولاده المرعيون المحفوظون، فأكبرهم الخليفة الأرشد سيدى محمد ولاه الخلافة العامة على جميع إيالته، وأقامه مقامه فى الولاية والعزل والعقد والحل تسافر معه الجنود، وتنشر عليه الألوية والبنود، ثم يليه أخوه أبو الربيع مولانا سليمان، ثم يليه أخوه أبو العباس مولانا أحمد ولاه عمالة رباط الفتح سنين ثم عزله، ويليه أبو العلاء مولانا إدريس أسكنه تازا سنين، ثم نقله لمكناسة، ثم يليه أخوه مولانا العباس بعثه للعرائش، فأقام فيها أعواما ثم نقله إلى فاس، ويليه أخوه مولانا عبد الله فهو مع أخيه العباس لا يفارقه، ويليه مولانا الرشيد فهو فى مراكشة منذ ولد إلى الآن وما بقى من أولاده غير هؤلاء فهم صغار لم يستعلمهم فى شىء من الأمر.

وقد كان له رحمه الله اعتناء كبير بتعليمهم وإقرائهم كما جرت بذلك عادة سلفه وخلفه، وكان يجعل لهم معلمين مختصين بهم ويحض على المثابرة والدأب على تفهيمهم وتلقينهم كما ترى فى هذا الكتاب الذى بعثه لولده الأكبر الخليفة سيدى محمد ونصه بعد الحمدلة والصلاة والسلام والطابع:

«ولدنا الأبر الأسعد سيدى محمد أصلحك الله والسلام عليك ورحمة الله تعالى وبركاته.

وبعد: فقد وصلنا كتابك على شأن ما كتبنا لك به فى أمر طلب إخوانك بالدار البيضاء وأخبرت بحزمه وضبطه وأن معه من مقدمات العلم ما ينبغى لمثله وما قدمته لتعليمهم حتى تخيرته واختبرته، ولم تغفل عن تفقدهم غيبة وحضورا ذلك هو الظن بك أصلحك الله ورضى عنك، وما كتبنا لك بما كتبنا إلا عناية بتدريب الأولاد أصلحهم الله وحملهم على الجد فى القراءة والاطلاع على أمور الاعتقاد الذى هو أهم ما اعتنى به المكلف عموما وخصوصا الصبيان ليسبق ذلك إلى أذهانهم، ويمتزج مع دمهم ولحمهم، قال فى الرسالة: واعلم أن خير القلوب أوعاها للخير، وأرجى القلوب للخير ما لم يسبق الشر إليه، وأولى ما عنى به الناصحون ورغب فى أجره الراغبون إيصال الخير إلى قلوب أولاد المؤمنين ليرسخ فيها وتنبيههم على معالم الديانات وحدود الشريعة ليراضوا عليها وقد قال الأول:

أتانى هواها قبل أن أعرف الهوى فصادف قلبا خاليا فتمكنا

فلتؤكد على الطالب المذكور فى زيادة الجد والحزم والدأب على التعليم، وتعاهد الأسوار وحضه على تعليمهم الاعتقاد، وأن يقتصر على ما ذكر ابن عاشر فى كتاب أم القواعد وما انطوت عليه من العقائد، ويكلفهم بحفظ ذلك الباب وإتقانه وتفهيمهم إياه وتنزيله لعقولهم حتى يدركوا ذلك غاية الإدراك، ويرسخ

ظهير المولى عبد الرحمن لولده سيدى محمد فى التأكيد على معلم إخوته بالجد فى القراءة والتعليم

بالتكرار ويتقنوه حفظا وفهما، ويكون ذلك فى هذه الأيام التى توصلنا لمراكشة إن شاء الله، فإن وجدناهم أتقنوه حفظا وفهما وعلما وإدراكا، فإنا ننصف له بحول الله فليجعل ذلك أهم أموره وأولاها بالتقديم والسلام وفى ٢٣ ربيع الأول النبوى الأنور عام ١٢٦٢»، وصح من أصله الموجود بملف العائلة الملوكية الموجود بمستودع حفظ الوثائق الدولية بشريف الأعتاب من رباط الفتح.

ونص آخر كتبه لباشا مكناس:

«وصيفنا الأرضى، القائد الجيلالى بن بوعزة، وفقك الله وسلام عليك ورحمة الله:

وبعد: فيرد عليك الفقيه السيد محمد الريفى وقد عيناه لقراءة ولدينا مولاى بناصر، ومولاى إسماعيل، يقرئهم القرآن، وابن عاشر بميارة الصغير، والجرومية بالأزهرى، والرسالة، وكلما ختم معهما ختمة يعيد معهما أخرى، والسيد العربى بصرى أرحناه، والطالب الملازم لهما لقراءة القرآن يذهب لحال سبيله، ففى السيد محمد الريفى كفاية، وقد عرفناه لما ذكرنا، ونأمرك أن تعين قائدا من الجيش مُسنًّا ومعه مخزنيان يلازمان باب دار المخزن مهما رأى السيد محمد الريفى من الولدين المذكورين تكاسلا عن القراءة وأراد تهديدهما أو ضربهما يمتثلان أمره، ونأمر خديمنا الطالب اللب أن يرتب للقائد المذكور درهما فى اليوم، ولصاحبيه درهما بينهما والسلام فى ١٦ شعبان عام ١٢٦٨».

ونص كتاب بعثه أحد ولاته للوزير ابن إدريس فى شأن مؤدب:

«حبنا الأرضى، أخانا المرتضى، كاتب الأوامر الشريفة العلامة الأديب الفقيه سيدى محمد بن إدريس، وفقنا الله وإياكم لما يحبه ويرضاه، وسلام عليكم ورحمة الله تعالى وبركاته بوجود مولانا المنصور بالله أدام الله لنا ولكم وجوده.

أما بعد: أخى، اعلم أنه أتانا الأمر الشريف على توجيه حامله مؤدب أولاد سيدى، وننظر من يستخلفه، فنظرنا فقيها أسأل عنه الحامل، فجلس مع سادتنا الشرفاء أياما وحامله معه وله نصيب من العلم الشريف، وفى غاية ما يكون من الوقوف والحامل قد ظهر لنا أن جلوسه بداره أولى، لأنه قد فتح عينيه ولم تبق عليه حرمة مع سادتنا الشرفاء، وهذا المؤدب الذى عملنا اليوم من عادته العزلة على الناس، وله حظ من العقل والمروءة، ونحن نحب أولاد سيدى يجتمع فيهم ما لم يجتمع فى غيرهم من كل شىء شىء، فنطلب الله أن يكمل غرض مولانا فى نجله الشريف آمين، وعلى المحبة وخالص المودة، بارك الله لنا فيك وطالب لدعائكم والسلام فى ٢٢ جمادى الثانية عام ١٢٥٤» ثم الختم نقشه: (عبد السلام السلوى لطف الله به).

ونص كتاب آخر كتبه السلطان لولده مولاى العباس باتخاذ فقيه بدل المتوفى:

«ولدنا الأبر الأرضى، مولاى العباس أصلحك الله ورضى عنك، وسلام عليك ورحمة الله تعالى وبركاته.

وبعد: فقد بلغنا أن الفقيه السيد مبارك الفيلالى صار إلى عفو الله، ولقد كان نعم الرجل تغمده الله برحمته، وأسكنه فسيح جنته، فلابد انظر للشرفاء أصلحهم الله طالبا خيرا يكون على قدمه، ويكون يطلع لقراءتهم ويقبض ما كان يقبضه السيد مبارك والسلام فى ٤ ربيع الثانى عام ١٤٧٤».

بعض ما قيل فيه من المديح:

من ذلك قول الرئيس العلامة الوزير أبى عبد الله محمد بن إدريس الكبير العمراوى:

أهذه الزهر حيتنا أم الزهر ... وذى الدرارى انتظمن لى أم الدرر
وهذه نسمات النصر قد نفحت ... أم السعادة حيا نشرها العطر
وهذه أوجه التوفيق قد سفرت ... عن حسنها أم تبدى الشمس والقمر
أم الخلافة فى أعلى منازلها ... حلت فأشرق منها البدو والحضر
أحيا (أبو زيد) المولى معالمها ... وزانها من حلاه العقل والخفر
فهى العروسة تجلى فى منصتها ... وليس يعوزها حلى ولا حور
كانت زليخا فأضحى وهو يوسفها ... إذ عادها منه بعد الكبرة الصغر
واخضر بعد ذبول أروض بهجتها ... كأنما حلها من يمنه الخضر
أحيا لنا عمرًا فى العدل أو حسنًا ... فى الفضل أو حاتما فى البذل إذ غبروا
بيت الخلافة (إسماعيل) شيده ... لكن (محمد) نادى الخلق فابتدروا
كلاهما (والأب) المحمود سيرته ... (والعم) كل بما قد حاز قد نشروا
على همة هذا مع شجاعة ذا ... وجود هذا وعلم ذا كما خبروا
هذى المفاخر لا قعبان من لبن ... هذى المئاثر لا كأس ولا وتر
كم أظهر الله من عز بدولته ... للدين إذ سامه الباغون وانتذروا
فرب مشهد صدق قد شهدت له ... كرائما فى الوجود ليس تنحصر
ورب يوم أغر قد نصرت به ... منهاج جدك قد شاعت به البشر
ويوم عز به الإسلام يفتخر ... لاحت به فى جبين دهرنا غرر
به تبسم ثغر الملك وابتهجت ... به الخلافة واعتدت بها البشر
وفاق حزب التقى حزب الشقا وبه ... قد اغتدت تضرب الأمثال والعبر

بوقعة دوخت غربا بموقعها واهتز بالمشرق الأملاك واعتبروا
يوم تحزبت الأحزاب واتفقت على الفساد وبعد العهد قد غدروا
أولاد فرج وعونات وتابعهم عليهم. . .(الرحمن) ما ذكروا
دارت عليهم من الأسواء دائرة وحاق مكرهم بهم لأن مكروا
فأصبحوا قد أباد الله نعمتهم وحل ساحهم الأحداث والغير
صرعى على الأرض قد حاق المحاق بهم وقد كساهم ثياب الذلة العفر
ياويحهم عمهم خزى بفانية وسوف يعروهم من بعدها سقر
فى مأزق تدهش الألباب وقفته به تواقفت الأجناد واصطبروا
وضاربوا كل قرن دون مهجته فخلفوهم وهم على الثرى جزر
قد قام فيه خطيب السيف مفتخرا فى منبر الراح والهيجاء تستعر
روى عن ابن أبى الهيجا وحدثه أبو الزناد فصح فى الوغى الأثر
رأى الجيوش بها الأرماح ظامئة فشمروا عن ذيول الحزم واتزروا
وعللوا بالدماء كل عالية وأورد الخد منها الصارم الذكر
فكم رئيس على الخطى هامته تبدو وكم بطل فى القب قد أسروا
ولم يزالوا بهم حتى انثنوا هربا كأنهم فى سباريت الفلا حمر
طارت قلوبهم من بأسهم فرقا إذا رأى الألف منهم واحدا نفروا
لو كنت شاهد نار الحرب كاشفة عن ساقها وجنود الله تنتصر
أبصرت بحراً به الأبطال سابحة كالموج فى اللج لا تبقى ولا تذر
سماؤه النقع والخرصان أنجمها والوقد برق ورعد بندق مطر

وسورة الفتح من بعد القتال أتت ... والعاديات ضحى بالنصر تفتخر
أبلى به الجيش والأعراب مثلهم ... والبربر النصح فى الهيجاء تعتبر
ولست أنكر للوصفان وقفتهم ... فى حومة الحرب والفرسان تشتجر
جند لعمرى أنصار مهاجرة ... لكنهم لصفات اللؤم قد هجروا
لا يعرفون سوى الإقدام من خلق ... وليس يعروهم فى شدة خور
سعادة الملك المنصور قد ظهرت ... به الجيوش على الأعداء قد ظهروا
لسيدى (عبد الرحمن) مالكنا ... مناقب فى جبين الدهر تستطر
ناهيك من ملك كالشمس فى فلك ... تزهو بدولته الأقطار والعصر
ومن يكن من (هشام) أصل نبعته ... يسمو به الملك والأخطار والقدر
ما زال فى حضر يسمو على قدر ... للرشد والآن عنه أسفر السفر
الواهب الخود والآلاف منبسطا ... والخيل جردا فلا منٌّ ولا كدر
فى صدره البحر أو فى بطن راحته ... كلاهما طاب منه الورد والصدر
سر النبوءة يبدو فى أسرته ... ونورها منه فى الأكوان منتشر
إذ دجا الخطب وانسدت مسالكه ... فرأيه فى ظلام ليلة قمر
مهذب الرأى يستسقى الغمام به ... وتنجلى بسنا آرائه الغير
العدل سيرته والنصر شيعته ... والفضل شيمته والحزم والحذر
بالحلم ملتحف بالعلم متصف ... بالعجز معترف بالله مقتدر
رشيد أمر على الأسرار مؤتمن ... لله منتقم بالله منتصر
قد صاحبته مع الأيام أربعة ... الفتح والنصر والتمكين والظفر

وســاعــدته مع الرحــمن أربعــة السـعـد واليمن والـتوفـيق والقـدر
كم من مـشـاهد بالتـمكين شـاهدة ومن مـواقف منهـا النصـر ينتـشـر
ومن مـواقع فى الأعـداء قد بهـرت سـارت بصورتـها الركـبـان والخبـر
فـسل (غـيـاثة) والأنذال جـيـرتهم وسل (دخـيسـة) إذ حلت بهم غيـر
وسلْ (دكـالة) إذ كلت عـقـولهم واعـتـادهم من أكـاذيب المنى غـدر
عمـوا وصموا فلم تبـصر بصـيرتهم ولم تنـبـهـهم الإرشـاد والنذر
ومن يكن عن سبـيل الرشد ذا حـيد فـلا البـصـيـرة تهـديه ولا البـصـر
جنوا فأمـضى الردى فيـهم عزيمـته حتى رقـاهم وكم أبدى الشفـا ضرر
ثم اغـتدوا بعـد مـا جنوا جنان ندى لولا الصـوارم لم يقـطف لهـا ثمـر
وكم يقـوم حـد السـيف من عـوج ويسـتـضىء به البـاغى فـيعـتـبـر
ولم يزل مـلكه يسـمـو وعـزته تنمـو ودولـتـه تعلو وتـنتـشـر
قـد أذكرتنا مـغازيه التى اشـتهـرت مـغـازيا قصـهـا الأخـبار والسـيـر
وغـير بـدع ظهور السـر فى عـقب فـرب مكـرمـة عليـاء تدخـر
قـد يسـر الله مـا تـبـغـيـه من أمل وهيـأ الله مـا تـهـوى وتنـتظر
قـاتل بسـعـدك فـالأيام مـسـعـدة وأمـر بما شـئت إن الدهر مـؤتمر
وانصر بسـيفك هذا الدين مـعتصـما بالله فـهـو لأهل الحق ينـتـصـر
ومن تكن فى سـبـيل الله نهـضـتـه يعنو له الصـعب أو يسمـو به الخطر
يا ابن الأكـارم من عـدنان من نزلت فى مدحهم مـحكمات الآى والسور
مطهـرون نـقـيـات جـيـوبهم تجـرى الصلاة عـليهم أينـما ذكـروا

من لم يكن علويا حين تنسبه ... فما له فى قديم الدهر مفتخر
قوم إذا فخروا بذوا مفاخرهم ... إذ هم قريش وإذ ما مثلهم بشر
ماذا يقول ذوو الأمداح فى نفر ... عن مدحهم تقصر الأشعار والفقر
وكيف أدرك كنه القول فى ملك ... تكل عن وصفه الألباب والفكر
خذها إليك كما شاء الثنا مدحا ... كالدر فصله الياقوت والشذر
فريدة جمعت أسنى شمائلكم ... لكنها فى بسيط القول تختصر
هيفاء فى حلل الأمداح رافلة ... فلا قصور يشينها ولا قصر
تروى عن العدل ما أملاه ناظمها ... وتنشر الفتح إذ تروى وتعتذر
شاد ابن إدريس بالإتقان كعبتها ... فحجها نجباء الوقت واعتمروا
قد ارتقت فى بنى عمرو مناسبها ... فلا الفرزدق يحكيها ولا عمر
رضيعة بلغت فى سنها مائة ... فاعجب لكبرى حباها وصفه الصغر
حوراء عذراء لم تفضض بكارتها ... ولا تملكها أنثى ولا ذكر
حارت عقولهم فى وصف نسبتها ... للؤلؤ نظمها المنسوق أم زهر
إن قلت در فحسن النظم رجحه ... أو قلت زهر فعرف الحمد يعتبر
إن خدمناك والآمال ناجحة ... كم من ثواب وعز منك ننتظر
وخلف كل فتى منا فراخ قطا ... قد وجهونا إلى عليائك وانتظروا
فهم بعزك فى نعمى وعافية ... ولا يفارقهم ماء ولا شجر
رضاك عندى أعلى ما نؤمله ... والنفس كالطفل للألطاف تعتبر
هديتى لعلاك الحمد أنشده ... والحمد أفضل ما يروى ويدخر

وليس يمنع عبد من بلوغ منى ... وأبحر الجود من يمناك تنهمر
إنى لأفعل[1] فى وصفى شمائلكم ... ما ليس يفعله كأس ولا وتر
ختام مدحكم مسك نطيب به ... ونشره فى جميع الكون منتشر
لازلتم لنظام الملك واسطة ... وللمكارم عقدا ليس ينتثر
بجاه جدكم المختار من شرفت ... به الخلائق واختصت به مضر
عليه أزكى صلاة الله ما طلعت ... شمس النهار وما قد شعشع القمر
والآل والصحب والأتباع ما ذكرت ... أهذه الزهر حيتنا أم الزهر

وقوله:

مهور المعالى البيض والأسل السمر ... وأقصى أمانى السيد النهى والأمر
وما العز إلا للجهاد وأهله ... إذا زاغ أهل البغى أو نجم الكفر
وما المجد إلا همة علوية ... لها رتبة من دونها الأنجم الزهر
وفتكة بكر فى الغدا تلبس الفتى ... ملابس حمد طرزها الحمد والأجر
وتكسبه حسن المساعى وأن ترى ... له العزمات البيض والنعم الغر
وما العيش إلا أن ترى وسط جحفل ... له كل حين فى سبيل الهدى ذكر
إذا ما غزا ترتاع من بأسه العدا ... ويهتز من أخباره البر والبحر
وإن خفقت فى الأفق راية نصره ... سرى من علاه الرعب فى الناس والذعر
هو البحر والأبطال فى الحرب موجه ... هو الليل والفرسان فى أفقه زهر
يحف بمنصور اللواء مؤيد ... شمائله زهر وأوصافه زهر[2]

(١) فى هامش المطبوع: «صدق ولا سيما هذه الرائية».

(٢) فى هامش المطبوع: «بفتح الزاى»

سرى حزمه فى جيشه وثباته ... ففى كل قلب من شجاعته قدر
له آية التمكين فى الأرض والعلا ... له العز والتأييد والفتح والنصر
له من سباع الطير والوحش عسكر ... يؤازره قد قاده الذيب والنسر
ويقدمه للحرب كل شمرذل ... حرام عليه فى وطيس الوغى الفر
وأسد على جرد كأن وجوههم ... - بأفق ظلام النقع - من بشرها فجر
تعاطوا على جرد حميا حمية ... فرنحهم حب المنية لا السكر
وباعوا نفوسا فى الجهاد نفيسة ... من الله سيماها التثبت والنصر
وما عمر الإنسان وقت حياته ... ولكنها الذكر الجميل هو العمر
وما هذه الأيام إلا صحائف ... لأعمال هذا الخلق فى طيها نشر
وأفضل أعمال الفتى نصرة الهدى ... وقتل العدا إن الجهاد هو الذخر
ولله فى هذا الوجود خلاصة ... هداهم[1] لهم فى كل صالحة ذكر
عساكر فتح عود الله رفعها ... إذا قوبلت يسرى لناصبها الكسر
نحت أرض زمور فأنحت عليهم ... دواه دواه صبها العسكر المجر
أقام بها الجيش اللهام مرابطا ... يباكرهم من خيله الفتكة البكر
يساقيهم شهرا كئوس منية ... فكان وباء فيهم ذلك الشهر
رماهم به المنصور لما تحزبوا ... ولم ينفع الإنذار فيهم ولا الزجر
فأغزاهم جيش الرسائل قبله ... طلائعه التذكير والنهى والأمر
فولوا عن الذكرى فرارا كأنهم ... فرا وكان ملء أسماعهم وقر

(١) فى هامش المطبوع: «بفتح أوله».

ومن شـــأنه أن لا يبـــيح قـــبـــيلة إذا لم تقـــدم قـبل غـزوتهـــا النذر
ولا تنفع الذكـرى القلوب إذ قـست وخامـرها الإعجـاب أو حلها الكـبر
ولا شيء مـثل السـيـف أنفع للعـدا إذا لم تفـد فـيـهـا المواعظ والذكـر
أحـاطت جيـوش المسلمين بأرضـهم وعـمـهم منهـا الـتـسلط والقـسـر
تنقب عن غـيب الخـبايا فـتـهتـدى كان قد هداها الكشف أو عندها السر
وتسـرى سراياهـا فتـغـدو وصنعهـا بفرسـانها التـشريد والفـتك والأسر
وتخـــتـطف الأبطال كـل مـــدجج لديهـم ولا ينجـيـه كـــر ولا فـــر
تخط صفـاح البيض فـيهم صحـائفا تفيد الهدى قد أشكلت خطها السمر
تعلـمت اللام البـــلاغـــة فـــيـــهم فللبـيض والمـران عند اللقـا شـعـر
إذا ما لقوا حـادوا عن الحرب وانثنوا وأجـســامـهم نظـم وأرؤسـهم نثـر
كـان الـعـوالى فـــوق خطيـــة القنا طيـور لهـا أجـسـام أعـدائهم وكـر
كـأن سـيـوف الهند شـهب مـعـدة لرجم شـيـاطين الضـلالة أن تعـروا
تعـــصب هامـــات العـــداة وتارة طلاهم وطورا فـعلهـا القـد والهبـر
قلتـــهم بلاد طـالما مـرحـــوا بهـــا عنادا وأذيال الـضـلالة قـــد جـروا
ومـــا زال داء البـــغى يصـــرع أهله ويعتـادهم من شؤمه الهلك والخـسر
قد استنسـرت فيهم بغاث فأصـبحوا وقـد خـانهم منهـا المناسـر والظفـر
وغـرهم الإمـــهـال فـــازداد بغـيـهم وقـادهم الإعـجـاب للهلك والغـدر
وقـد منعـوا مـا أوجب الـله عندهم من الحق واستعصـوا جهارا وما بروا
وآووا فـــريق المحـــدثين وأحـــدثوا بدائع لـلشـــرع العـزيـز بهـــا نكر

فلا أمن فيهم للسبيل وأهله ... ولا عرف إلا وهو عندهم نكر
إذا ما دعا داعى الفساد هفوا له ... وإن سمعوا داعى الصلاح دعا فروا
عموا عن سبيل الرشد وابتغوا الهوى ... وغرهم الشيطان والنفس فاغتروا
وأطغاهم طيب البلاد التى بها ... زكا الكسب والأولاد والغرس والبذر
ومن لم يقيد نعمة الله عنده ... بشكر فقد أودى بنعمته النكر
ومن عاند المنصور أصبح طعمة ... لأسيافه أو ساقه للردى القبر
فكم حاولوا من مكرهم رد بأسه ... فعاد عليهم بالردى ذلك المكر
وكم طلبوا نيل التكافؤ فى الوغى ... وهل يتساوى الصعو فى الفتك والصقر
ورامـوا التدانى فى المراتب ضلة ... وهل يتساوى التبر فى السوم والصفر
غدوا جزرا للمرهفات وطعمة ... تجاذبها وحش المهامه والطير
وضاق بهم من شؤمهم واسع الفضا ... وأصبح عرض الأرض وهو لهم شبر
وعقبى ذوى البغى العقاب وإنه ... ليزداد عظما كلما عظم الوزر
إذا أمة طال الصغار كبارها ... فإن قصاراها التذلل والصغر
ويضفو رداء الصون والحفظ بالتقى ... ويكشف بالعصيان عن أهله الستر
فقد طاولتهم بالحصار كتائب ... غزاهم بذاك الوعر من أجلها الذغر
ووافتهم فيه عساكر نقمة ... من الله والاها التضايق والحصر
تألف منها الجوع والضر والظما ... وأهلكهم فيها الترحل والحر
وما زالت الركبان تنسف زرعهم ... ويبدو لهم من كل خافية أمر
إلى أن غدت صفر إيبابا وأصبحت ... وعامرها من كل ما جمعوا غمر

وعم الردى أمـــوالـهم وعـــيـــالهم ... وقد كـاد يستولى على الجـملة الضر
وجـاوزت الحـد العـقـــوبة فـيـهم ... وعـــمـهم مما عـــرا الحـــادث النكر
وجـاءوا عـلى حـال انكســـار وذلة ... يقـودهم عـظم العـقـوبة والجـبـر
ويقـدمـهم وصـف اعـتـراف وتوبة ... شفيعهم الصبـيان والشيب والخمر(١)
يضـجـون بالبـقيـا عليـهم ومـالهم ... إذا عـــوتبـوا إلا الـتنصل والعـــذر
فـــرق أمـيـــر المؤمنين لحـــالهم ... وعـــاد بحـلم أنه الراحـم البـــر
عـفـا عنهـم مـولاهم عـفـو قـدرة ... وقـابلهم من فـضله الصـفح والبـر
وأبقى علـيـهم رحـمـة وذخـيـرة ... لصـــالحـــة ترجـى ونائلة تـعـــرو
وراعى لهم فـضـلا سوابـق حرمـة ... أحـاديثـهـا فى كل حـين لهـا نشـر
وأرغم أنف الكفـــر إذ فى هلاكـهم ... لشـوكـــتـهم عن أن تنالهـم كـسـر
وأيقن أن النـصـر نعـــمى هنيـئـة ... وأن ارتكاب العـفـو عنهم هو الشكر
وعـــاد عليـــهـم بالذى هو أهـله ... من العـفو والتـأمين فـارتفع العسـر
وعادوا بـأسباب الـنجاة فـأصبـحوا ... على نهجـها قد صـدق الخبر الخـبر
وما عن رضـا منها عـصيـة أسلمت ... ولكنهـا قـد قـادها للهـدى القـهـر
ولو عوقـبوا عدلا على قدر جـرمهم ... لأ خنى على دهمـائهم بالردى الدهر
ولكنـمـــا المنـصـــور فى الحـلم آية ... إذا جـــهل الأقـــوام أو عـظم الوزر
توارثـه عن كـــابر بعـــد كـــابر ... وزاد فـزاد الحـــمـد وارتفع الـقـدر
كـــذا فليس أهل الريـاسـة ملـكهم ... فـهذى المعـالى المستـفيـضة والذكـر

---

(١) فى هامش المطبوع: «بضم الخاء».

تقـــدم فى تخليـــد كل فـــضـــيلة فـقل لملوك الأرض هذا هو الفـخـر
فـقـد نصـر الرحـمن بالحق عـبـده وحـاق بأهل الباطل الشـؤم والختـر
إمـــام إذا قـابـلت غـــرة وجـهـــه يقـابلك الإقـبـال واليـمن والبـشـر
وإن نلت منه القرب أو فـزت بالرضا تدانت لك الآمـال وانشـرح الصـدر
وإن ذكـرت أوصـافـه بين مـعـشـر تـألق مـنه الـنور أو سـطع الـعطـر
ويحـتـقـر السـبع الزواخـر جـوده إذا ذكـــرت يومـا أنامـله العـشـــر
هو الفـــرد أشـتـات المكـارم جـامع فـمـــا فـاته منهـا عـــوان ولا بكر
تدرع مـن صـــدق التـــوكل جـنة تدانت بهـــا الآمـال وارتفع الـقـدر
وقـام بنـصـر الحق بالحق فـاعـــتلى به ركن هذا الدين واعـتـصم الثغـر
ولم تلـهـــه عن لـذة العلم إمـــرة ولا عن طلاب المجد خـود ولا قصر
يقـــاتل عنه سـعـــده زمـر الـعـدا ويفعـل ما لا يفعـل البيض والسـمر
فـــدولـتـــه أمـن وأيامـــه هـنا وســاعـــاته زهر وأوقـــاتـه غـــر
من النفـر الغـر الجـحـاجح من لهم مـراتب عـز دونها الشـمس والبـدر
بنى المصطـفى أحـفـاده أهل بيـــتـه ومن لهم فى الفضل والشرف الصدر
لآل علـى فى الوجـــــود مـــــآثر على صفـحات الدهر من آيهـا سطر
هم القـــوم كل القـوم أمـا جـنابهم فـــرحب وأمـا جـــارهم فلـه خطر
وهم فى اقـتناء الـعلم والحلم قـدوة إذا خـفت الأحـــلام أو عظم الأمـر
إذا وعـدوا وفـوا وإن قدروا عـفـوا وإن سـئلوا أعطوا وإن عـاهدوا بروا
وإن مدحـوا أغنوا وإن نوزعوا سطوا وإن أنعموا أضفـوا وإن عطفوا سروا

إلى ابن هشام انتهى إرث مجدهم ... ومنه سرى فى كل مكرمة سر
ولا بدع فى أن يعلو الفرع أصله ... إذا ما زكت منه المغارس والنجر
هنيئا أمير المؤمنين بغزوة ... تضعضع منها الشرك وانجبر الكسر
وبشرى بفتح طبق الأرض ذكره ... به اشتد ركن الدين وارتفع الإصر
وخذها أمير المؤمنين خريدة ... تروق وما غير القبول لها مهر
كساها ثناك الحر حلة سعده ... فأشرق منها الجيد بالحلى والنحر
يفوق فريد الدر حسن ثنائها ... وينفح من أنفاسها العنبر الشحر
هو الشعر يرتاح الكريم لشدوه ... ويطرب من إنشاده الماجد الحر
ويهتز ذو الطبع الشريف لمدحه ... كما اهتز تحت البارح الغصن النضر
وما السحر إلا الشعر أحكم نظمه ... وناهيك من سحر به نفث الشعر
تتيه نحور الحور زهوا بعقده ... وتستبشر العليا ويبتهج العصر
بقيت لهذا الدين تحمى ذماره ... ودام لك التمكين والفتح والنصر
بجاه رسول الله جدك من به ... سمت ملة التوحيد واتضع الكفر
عليه صلاة الله ثم سلامه ... وآله والأصحاب ما عبق النشر
وما قام نادى البشارة منشد: ... مهور المعالى البيض والأسل السمر

ونقلت من خط العلامة الأديب، حامل لواء الترسيل والقريض، سيدى الطالب ابن الحاج السلمى المرداسى ما لفظه: لشيخنا العلامة القاضى بحضرة مراكش أبى عبد الله محمد التهامى بن حمادى بن عبد الواحد الحمادى المكناسى:

زفت لربعك والسعود مهورها ... ووفت مقلدة الفتوح نحورها

يفتر عارضها عن اليمن الذى ... ظفرت به يمناه حيث ظهورها

عذراء تأبى أن ترام فلا الوفا ... يخطو إليها ولا الوداد يزورها

ضربت على قنن الهضاب قبابها ... وعلت على شم الجبال قصورها

كم غادرت من مغرم بوصالها ... رهن الحمام وما يقاد كسيرها

فاغنم مطارحة الخريدة برهة ... فلطالما أغرى الغرام نفورها

وارشف لما ماء الملام هنيئة ... يا حسن ما أملى لسمعك زورها

اهنأ ببشرى قابلت إقبالها ... فيها لأنفاس النفوس نشورها

كان الزمان قبيلها فى خجلة ... حتى سرى مسرى النسيم بشيرها

أكرم بها عتبى تجافى عندها ... ليل الكآبة واستطال سرورها

لو أنها بزغت بطرة دجية ... شابت غدائرها ودام سفورها

أهدت لأهل الدين كل مسرة ... وعدا على فئة العداء فجورها

قوم قد اعتادوا الشهادة جنة ... ونأت عن الطرق القويمة دورها

من آل عطة أسرة ما سامها ... كرم ولا هم فى الرجال صدورها

الغدر أكبر شيمة فخروا به ... سيان فيه صغيرها وكبيرها

بحضيض كل الملئمات ورودها ... وعن المكارم والمعال صدورها

إن يسمعوا داعى الفضائل أحجموا ... وإذا دعوا لرذيلة فهصورها

اتخذوا المحارم واجبا لو يعرفوا ... ما الواجبات وما تكون أجورها

ورثوا المناكر فاجرا عن فاجر ... والعرف لم تعرف حلاه صدورها

خلف قفا خلفا وأنى ترتجى ... لهم النجابة واللعين ظهيرها
جعلوا بنى الزهراء سادات الورى ... من هم شموس والكرام بدورها
آل الرسول المجتبى وأجل من ... كشفت إليه من السماء ستورها
غرضا ولو أن الخوارج أنصفوا ... ما كان إلا على الجباه مسيرها
فاعجب لأقمار الهدى منقضة ... وغدا بأقطار البسيط عبورها
وعهدتها بمبانى أفلاك العلا ... العز يكلأُ والمجادة سورها
ياويح قوم حاربوا من جهلهم ... ربًّا إليه مآلها ومصيرها
شنوا على أولى الرسالة غارة ... شعواء عاد على الرعاع ثبورها
خالوا حمى ذاك الجناب مضامة ... وتوثقوا أن لا عزيز يجيرها
فاستعملوا ما فيه تمحيص لمن ... بوجودهم أمن العباد وخيرها
أملى لهم مولى له فى خلقه ... أسرار أحكام يشذ خبيرها
فرمت سهام الفتك فى سرواتها ... حتى تناهى بغيها وشرورها
فأتت إليه الصافنات سوابحا ... تختال والفتح المبين سفيرها
من فتية قد بيتوا فعل الهدى ... حمدته آصال المسا وبكورها
وأثارهم بكفاح أعداء الورى ... رحم النبى وما حواه ضميرها
فتزاحفوا لبنى اللقيطة واستووا ... بهم وما نفع اللئام غرورها
غص العداة بثائر من عثير ... فسقوا المنية والسيوف تديرها
وعزيمة علوية علوية ... هبت عليهم من رباها عبيرها
من كل قسورة الوغى مستلئم ... قد حنكته من الحروب سعيرها

فتراه يعجم تارة حرف الكلا ... متشابهان ظهورها وبطونها
وبمرهف الصمصام أخرى مشكلا ... صفحات ما حبل الوريد سطورها
قد غادروا أشلاءها تعلو بها ... عقبان كل ثنية ونسورها
لله فتية نصرة لجناب من ... خير البرية والإله نصيرها
باعوا النفوس وإن غلت أثمانها ... من ربهم لهم الجنان وحورها
ولهم أجل مكانة من مالك ... زان الخلافة واستقام سريرها
ملك له السلف الذى طال السما ... وعلا لعزة..... منيرها
فروى المجادة كابرا عن كابر ... سندا صحيحا عاليا مأثورها
ملك له فى المكرمات رواسخ ... إن هز رضوى فى الثرى وثبيرها
ملك إذا باع الملوك كريمة ... فهو الحقيق بالابتياع جديرها
ملك يود المزن يمناه التى ... جادت سحائبها وفاض بحورها
ما إن تحاكيه السحاب وإنما ... تبكى المدامع إذ عراها قصورها
هانت عليه محاسن الدنيا فما ... يرضيه منها مديدها وخطيرها
لو أن أمواج البحار بكفه ... أمست وهن من العطاء نهورها
يهدى لوجه الصبح عند نواله ... ما ليس تمنحه ذكاء ونورها
ملك له بعداه كم من سطوة ... صعقت لهيبته الكماة وطورها
تخشى وقائعه وهبها كاثرت ... ... اللوى وذرى السحاب جسورها
لولا توقع حلمه لتصدعت ... فرقا وصار إلى المشيب صغيرها
نام الأنام بظل كهف أمانه ... واعتاد دولته الهنا وحبورها

أيامـــــه أعـــــيـــــاد أيـام الألى ساسوا وإن عـدلوا وطال عصـورها
أحـيـا مـعـالم للعلوم فـأصـبـحت وقـد استـقل فى الوجـود سـديرها
وتولـدت عن بـذل وبل يمـــــينه آداب عـــز نظيـمـــهـــا ونثيـــرها
إن المفـــاخـر والمحـــامـد والتـــقى وذرى المعـالى نديمـهـا وسميـرها
من مـبلغ صدر الخـلائف ما انتـهى لكمـــالـه هذا الإمـــام أخـيـــرها
لـك يـا (أبـا زيد) المـآثـر جـل أن تحـــصى وعـز فـى الملوك نظيـــرها
يغـتـال البـاب الرجـال سمـاعـهـا مـا غالهـا عند الشـراب عـصيـرها
فـــخـــرا لدولتك الـسنيـــة دائمـــا إذ أنت يا فـــرد الملوك أمـيـــــرها
ولهـا البـشـارة بـالسـعـادة إذ همى أصل الغـيـوث بهـا وفـاض نميـرها
وإليك يا فـخـر المـلوك أضـفـتـهـا غـيداء من فلـك الصدور صـدورها
قـصرت وطال حـيـاؤها إن لم تكن بذرى البـيـان وبان مـنه ضـمـورها
وأتت بنـزر من حـــلاك ومن لهـــا أنى يقـــاس بـالبـحـــار غـــديرها
لكنـهـــا تزهو بأكـبـــــر نسـبـــة لك والقـــبـول لما أتتـــه غـفـــورها
دامت تهـاديك الـبـحـور قـوافـيـا تمتـــار ســـيـــبك والأكف تميـــرها
وعلى عـــــلا ذك الجناب تحـــيـــة يزرى بأنـفـــاس الرياض عطـيـــرها
مـا قـال منشـدها بـأكـمل مـجلس زفت لربعـك والسـعـود مـــهـورها

قلت: وهذه القـصيدة أنشـئت بمناسبة انتـصار المتـرجم على الفئـة الباغـية العطاوبة الشـهيرة واجـتثات سـيوف عدله جـراثيم فسادهـا، وإرضاح صناديدها، للطاعة قهرا، وذلك عـام واحد وسبعين بتقديم السـين على الموحدة تحت ومائتين وألف.

وقال العلامة الشيخ الطالب بن حمدون بن الحاج:

إليك وإلا لا تزف خريدة ... وفيك وإلا ليس يستعذب الشعر
وفضلك لا فضل الثريا على الثرى ... ووجهك لا الشمس المنيرة لا البدر
نظمت لآل المجد بعد اندثارها ... وليس لعقد أنت ناظمه نثر
وقلدت أهل العلم در نفائس ... بها لم يقلد من مهفهفة نحر
وأخلصت فى طاعات ربك موقنا ... فطاعك كل الخلق والبر والبحر
رقا بك سعد الدين فى علا منزل ... مراقى مجد دونها الفلك والزهر
فصرت (محصل المقاصد) والعلا ... يهيم بتطريز المديح لك الفكر
فما أنت إلا منحة علوية ... بنا خصصت ممن له الخلق والأمر
أمين ومأمون رشيد مظفر ... ومعتصم بالله دام لك النصر
بمنتخب من آل بيت الرسول لا ... بمنتخب من آل عباس ذا الفخر
على أبى الأشراف ينبوع كوثر ... وبيت من العلم الغزير ولا نكر
وبيت ولاية من الملك ظاهرا ... ومن كان ذا تقوى يلين له الصخر
وبيت ولاية من الملك باطنا ... ولله فيما اختار من خلقه سر
سجلماسة طابت وفاحت شذا به ... وأنبت واديها ونم به الزهر
ولم تزل الأنوار لائحة بها ... إلى أن قضى والدين أفنانه خضر
وخلف أقمار تلوح لأعين ... أمان لأهل الأرض دام لهم فخر
صدور أهلة بدور أجلة ... غيوث ليوث لا يفل لهم فخر
وما الملك إلا ما حووه ومن له ... كملك (أبى زيد) به اتضح الفجر

مليك حوى كل المفاخر والعلا فلم تشتمل شام عليه ولا مصر
مليك حباه الله كشف حقائق فلم يطلع زيد عليها ولا عمرو
مليك على الملك جر ذيوله ولكن به الملك استبان له الفخر
مليك له رعب يسير بسيره مسيرته ريح رخاء أو الشهر
ومنه أسود الغاب تنفض هيبة كما انتفض العصفور بلله القطر
(وآية عطا) لما أطغت وأفسدت وجارت على آل الرسول وقد سروا
أصيبوا برعب من جلال إمامنا فقاتلهم عرب وتجنيسهم سر
وقد صب من فوق جيوش عليهم ولم ينجهم من بأس وقعته وعر
وأظلمت الدنيا عليهم بأسرها وفى الليلة الظلماء يفتقد البدر
وضاق عليهم غورها ونجودها كأن جميع الأرض مقدارها شبر
فذوقوا العذاب اليوم ياشر بربر ففى مثل هذا اليوم لا كر ولا فر
ونسوتكم يبكينكم بتحسر ولا مثل خنسا قد نعى لها صخر
أمولاى إن الله أعطاك حكمة فصل له وانحر لشانئك البتر
فلا زلت تاج لعصر فى مفرق العلا وما لحت إلا قيل طال لك العمر

فى ٨ شوال عام ١٢٤٢» من خطه فى كناشته مباشرة.

وقال محمد بن محمد بن سيدى عبد الله العلوى الحسنى الشنقيطى لما قدم إلى المغرب يريد الحج يمدح السلطان المترجم:

هل فى بكا نازح الأوطان من باس ... أم هل لداء رهين الشوق من آس

أم هل معين يعين المستهام على ... ليل كواكبه شدت بأمراس

آه لمغترب فى الغرب ليس له ... جنس وإن كان محفوظا بأجناس

أقول والركب محزون بوحشتنا ... صبراً فكم وحشة أفضت لإيناس

إذا وضعنا بأرض الغرب أرحلنا ... راح الرجاء علينا طارد اليأس

عل الإمام بفضل الله يمنحه ... رحمى فيكشف غم الآسف الآس

إنى كفيل بنيل السؤل لى ولكم ... إما بمراكش المحروس أو فاس

إمامنا فى كلا المصرين نورهما ... إمامنا المستماح المطعم الكاسى

خليفة المصطفى وهو ابن بضعته ... ثوب من المجد لم يعلق بأدناس

فضيلة لبنى مروان ما سلفت ... ولا الخلائف أبناء ابن عباس

وسيلة الناس فى نيل الوصول لمن ... هو الوسيلة بين الله والناس

ضمان غرم عليه أن يروح به ... حلف الثراء من أمسى حلف إفلاس

مولاى لا برحت أيام دولتك الـ ... ـغراء أيام أعياد وأعراس

الله منك حقوق الناس قلدها ... يقظان لا غافل عنها ولا ناس

عمرت عمرت من عهد الشريعة ما ... باض النعام بدور منه أدراس

داركتها بعد ما مالت دعائمها ... فاستحكمت واطمأنت فوق آساس

وافاك ركب تعاطوا من نعاسهم ... على متون المطايا قهوة الكاس

حثوا جلاس المطايا لا يرون على ... منابر الميس عنها غير جلاس

طواهم طى ما تطوى وضرسهم ... طول السفار بأنياب وأضراس

دعـاهم شوق أرض الهـاشـمى إلى حمل الـنفوس على الضـراء والباس
فـواسنا بلقـا مـا اعتـيـد منك ومـا فــضـل المقــالة إلا قـــولنا واس
وحـقـق الظن منا أن ســتـحــملنا على مـجـوفــة الحـيـزوم كـالراس
لهـا دخـان حريـق الغاب أزعـجـه مــر الجنوب بأنفــاس فــأنفــاس
واسـمح لـنا بدعـاء منك صــالحـه بيـمنه يسـهل المستصـعب القـاسى
لولاك ما طاف من طافوا أو اقـتبسوا من نور طيـبـة من فـاروا بمقـبـاس
هذا ومـــــدحك لا يأتـى به قـلم يلقى مـجـاجـتـه فى بطن قـرطاس
هل هو إلا ركـام المزن أو كـحـصى مـركومـة من لوى يبـرين مـيعـاس
لازلت لا زلت يا ركن الـعـدالة من جـيش العناية مـحـروسـا بحـراس
ولا عــدتك صــلاة اللـه كــاملة من خص بالفضـل من أبناء (إلياس)

وله أيضا يمدحه:

ألمت بـنا أهلا بـهـــا أم ســـالم على بـابهـــا أم تلك أحـــلام نائم
ألمت بنا وهـنا وقـد ضـرب الـدجـا علينا خـبـاء فى مـتـيـه المخـارم
ألمت بشـعث فى الفـلاة تـوسـدوا مـرافق خـوص كـالسـهـام سـواهم
ألمت وقـد مس الوجى دون أرضهـا خفـاف خفـاف الراقصـات الرواسم
نضـونا على أنضـائـهـا من عـزيمنا صـوارم أمضى من شـفار الصـوارم
وجـبنا عليـها مـهـما بعـد مـهمـه إلى (ابن هشـام) كى نزور (ابن هاشم)
إلـى أن أنخـناهـا لـديه ولـم نكـن كمن عـاقه عن ذاك ضـعف العزائم
عـهـدنا إليـه نـرتجى أن نرى الذى تخـلف عنـا قـــارعـــا سـن نادم

خليفة مصباح الهدى وحفيده ... ومحيى عافى ربعه المتقادم
غيور على بيضاء سنته التى ... أبيحت لها لولاه كل المحارم
حماها حماه الله أن يستبيحها ... من أعدائها دهم الدواهى الدواهم
فكم غض عنها طرف من رام طرفها ... بغض وكم قد كف من كف ظالم
أنام عيون الناس تحت عدالة ... وقت رجل سارى الليل لدغ الأراقم
فأصبح ثغر الأرض سوقا وأصبحت ... مآسدها مرعى المخاض السوائم
غدا وافرا عرضا ودينا وماله ... يقسمه العافون قسم الغنائم
مليم لإفراط النوال ولم تكن ... كمن عاقه عن ذاك ضعف العزائم
أمولاى لازالت مدى الدهر منكم ... حصون المعالى عاليات المعالم
ولا برح التقبيل شغل أكفكم ... وأقدامكم تحذى أديم الجماجم
تعاظمنا هول الطريق ومنكم ... عظام اللهى تعتاد دفع العظائم
وثقنا برى حين أمت ظماؤنا ... موارد طامى بحرك المتلاطم
وبشرنا أن سوف تأتى ركابنا ... أبا فاطم إنا أتينا ابن فاطم
على جده فى كل بد ومختم ... مباد صلاة مالها من مخاتم

وله فى بعض رجال دولة المترجم وهو ابن أبى ستة، وبعض الناس يقول: إنها فى غيره، وهو يريد منه التوسط بينه وبين السلطان مولاى عبد الرحمن بن هشام:

أثار من التذكر ما أثارا ... خيال من أميمة حين زارا
سرى بعد الهدو فما أعيرت ... قلوب العاشقين كما أعارا

وكم بعث الخيال لذى انتزاح نزرعا للأحبة وادكارا
ألا زارت أميمة إن فى ذا لأرباب البصائر لا اعتبارا
أتسمح إن تزور بجنح ليل وقد حمت المزار ولو نهارا
ومن عاداتها لم تخط إلا إلى أدنى البيوت خطى قصارا
طوت أجواز كل فسيح خرق ولا طى المهار ولا المهارى
ألا أهلا بها ولو استحالت على قرب زيارتها ازورارا
لئن أنأى أميمة ما اعتسفنا رواحا بالنجائب وابتكارا
فقد أدنت مبارات المطايا نوافخ فى البرا من لا يبارى
أزارتنا الفقيه فأنصفتنا من أيدى النأى إذ مطل المزارا
وغادر طيها نشر الموامى إليه طى حاجتنا انتشارا
قد أبدى الدهر إذا أهدى إلينا لقاه من إساءته اعتذارا
إلى مثل ابن أحمد فليسافر أخو العزمات أو يدع السفارا
همام سل صارمه ليحمى من الحق الحقيقة والذمارا
أبى نور الهداية من لديه لمحيار الضلالة أن يحارا
أدار على الشريعة منه حصنا حصينا أن تضام وأن تضارا
وشيد للحقيقة من زوايا تعاط الذكر أرفعها منارا
له خلق يدير مدى الليالى عليها من معارفه عقارا
أشقاء المحبة قد أقاموا شعائر دين ربهم شعارا
سرى لمحمد فى الأرض حمد يسير به المسافر حيث سارا

حكمنا فيه بالخبر امتداحا إلى أن أصبح الخبر اختبارا
فأبصرنا شواهد ما سمعنا كمفتوق الصباح إذا استطارا
أمتخذ الهدى خذها هديا بدت فى زى فارهة العزارى
تغض الطرف من خجل وتدنى عليها من مهابتك الخمارا
أسيدنا النبيه ومن تحلى بما فضح الجواهر والنضارا
نتيجة فكرتى وثمار ذهنى نتيجتها أن أجتنى الثمارا
قد أكسبها فخارك حين زفت إليك على نظائرها فخارا
مدحتك أستجير بها ويرجو جزيل الخير من مدح الخيارا
ودارك بالنجاة ذماء غرقى قد اقتحموا بما اقتحموا بحارا
أطاعوا أمر غيهم ولجوا غرورا فى عمايتهم سكارى
فإنهم وإن شطت نواهم لجارك فارع حق من استجارا
رعاك الله من راع نصيح رعاية من قد أودع واستعارا
وبارك فيك ربك من خديم قد أحسن فى أوامره ائتمارا

وقال أيضا لما وصل مراكش ونزل عند المذكور فلم يبلغ خبره إلى السلطان:

هل حامل أسنى السلام كله لحامل الملك وعبئى كله
ومتولى عقده وحله وواضع الأمر على محله
من لا يجود زمن بشكله ولا يرى عدل عديل عدله
من شاء ذكر فضله وعدله إلى مضاء نبله ونبله
مأوى الغريب ومحط رحله وملتقى نزوله ونزله

قـضى له الله بجـمع شـمله ووطء من خـالفـه بنعـله
ودام خـفض العـيش تحت ظله وعـز الإسـلام وعـز أهـله
مـوجـبـه لازال فـوق سـؤله مـا يرتجى سـائله من بـذله
إنا نرجى مـن جـمـيل فـعله مـا ترتجى أمـثـالـنا من مـثله

وقد سـعى له بعد ذلك فى الحضـور بين يدى السلطان، فأنشـده قصيـدتيه السينية والميـمية المتقدمـتين، فقال له: هاتان أحسن من المعلقـات، وأجازه بجائزة حسنة، وأمـر عامل طنجة بتوجـيهه ومن معـه للحج ففعل، وقد مـات بين جدة ومكة بعد حجه، ولما كان فى السياق قال معزيا رفاقه:

نجب اللـيـالى بالـبـرية تـعنق نحـو المنون فـسـابقـون ولحق
من أخطأته إلى سـواه سهـامهـا فله تراش سـهـامـهـا وتفـوق

وقال الوزير ابن إدريس المتقدم ذكره من مولدية:

حـيـى منازل من أهوى وأحـيـاها هفـافـة كـفـتـيق المسك رياها
وجـادهـا الغـيث تمـريه شـمـائله على العـقـيق إلـى أعلى مـصـلاها
إلى اللـوى ثم ذى سلع فكـاظمـة فـرامـة فالـكثيـب الفرد سـقـيـاها
تزجى البـروق علـى ابن ركـائبـهـا تعـم بالرى أدنـاها وأقـصـاها
والرعـد مـثل هدير الأرحـبى إذا أتت أوائلـهـا يسـتـاق أخـراها
فـحل فى عـقـدات الجـزع حـبـوته فـأفـعم الشعـب والجزعـاء أمـواها
وفـجـرت فى مـذينب مـذانـبـه وسـال مـهـزور مـذحـورا بمجـراها
حـتى تمج نـطاق الرى طافـحـة تلك العـراص اللواتى حول بطحـاها

وتغـتـدى غب ذاك النوء لابسـة أفـواف زهر يكل الـطرف مـرآها
يا جـيـرة نزلوا أكناف كـاظمـة تهنـيكم الدار دار نعم عـقـبـاها
دار تبـوأها المختـار من مـضـر واختـار دون جمـيع الأرض سكناها
دعـا وبرك فـيـهـا ثم حـرمـهـا وطيـبـة كـان يدعـوها وسـمـاها
فـيهـا تشعـشع نور الحق وانفتـحت مـغـالق الـرحـمـة العظمى فـنلناها
ما أومضت نحـوها فى الدجن بارقة إلا وشب ضـرام الشـوق ذكـراها
وراح فـى قـلـق قلـبـى وفـى أرق طرفى يحـاكى نجـو ما بات يرعـاها
شـوقـا إلى روضـة حل الـنبى بهـا يجنى بهـا الوافـدون العـز والجـاها
حـيث الرسالة قـد لاحت مطالعهـا حـيـث النبـوءة أعـلى الله مـبناها
حـيث الجلالة قـد ألقت مـراسـيهـا حـيث السيـادة قـد راقت سجـاياها
حيـث السعـادة قد مـدت شوارقـها على الوجـود حـيث المجـد والاها
هنالك الـوحى روح القـدس بلـغـه لخـيـرة الرسل أزكـاها وأوفـاها
روح الوجـود حيـاة الكون رحـمتـه سـر الخليـقـة أولاها وأخـراها
ذاك الذى بشـرت كـتب السـمـاء به من قـبل مبـعـثه يا حـسن بشـراها
وألزم الـله كل الرسـل طاعـتـه وعاهدت حـين أخذ الإصـر مولاها
حـتى إذا ظهـرت للـكون غـرته فى ليـلة مـا عـرفنا اللـه لولاها
فى ليـلة المولد الميـمـون طالعـه على الـبـرية أخـراها ودنيـاها
فـأبصـر الناس نورا يسـتـضـاء به من بعـد مـا طبـق الآفـاق ظلمـاها
وأصـبح الدين قـد قـامت دعـائمـه ودعـا أعلى مبـانى الكفـر سفـلاها

وخـر مـا حـول بيت الـله من صنم وضل من أمم الطاغـوت مـسـعـاها
كـذلك الشـهب فى مـيـلاده نزلت تود أن الثـرى قـد كـان مـثـواها
يا خـاتم الأنبـيـاء وهـو أولهم يا حـاشـر الأمم الماحى خطـاياها
يا من له انـشق بدر التم مـعـجـزة وانشق من فـارس إيوان كـسـراها
وغـاض بحـر فـغـاظ أهلـه حـزنا لمـا بدا نـوره والنـار أطـفـاهـا
يا من لـه ليلة الإسـراء مـرتبـة عليـاء فـوق نطـاق العـرش يرقـاها
أن يمنع الكفر أهل الكفـر من حسد شـهـادة الحق أن يـشـدوا بمعـناها
فقـد أقرت لك الأحـجار مـفصـحة مـا احتـجن فى ذلك الإقرار أفـواها
يا سـيـدا مـا حكـاه فى مـحـامـده مـقـرب ذو مكانة ولا ضـاها
أنت الـذى خلق اللـه الوجـود له من نوره وبك الأمـلاك قـد باهى
فـمن جـمـالك جنـات النعـيم بدا ومن جـلالك نـار الخلد أبـداها
أنت الذى شرفات العرش قد شرفت لما بدا اسـمك مـكتـوبا بأعـلاها
لك اللـواء لواء الحـمـد ترفـعـه لك الوسـيلة تعطاهـا فـترضـاها
حـاشا مـزاياك يدرى المادحـون لهـا قـدرا ويدركهـا الإحصـاء حاشـاها
مـولاى والخيـر يرجى من مـعـادنه وأنت أجـدى الورى كـفـا وأنداها
وقـد مـدحناك والأمـداح ذمـتنا حـاشـاك يا سيـد الأرسـال تنسـاها
إنا لنـرجـوك لـلدنيـا وضـرتهـا حـاشـا يمـينك ترجى من ترجـاها
نشكـو إليك بأحـوال مـروعـة نشـكو إليـك من الأيام أسـواها
نشكو إليك جـسـومـا دأبهـا كـسل قـد غالهـا العـرض الفانى وألهـاها

نشكو إليك قلوبا حشوها ظلم تحكى من الحجر الصفوان أقساها
فامنن علينا بأمن يا ابن آمنة من كل نائبة فى الدهر نخشاها
واعطف على ابنك ظل الله عصمته أسمى الملوك (أبى زيد) وأسناها
فما له يا عظيم الجود معتمد إلا لحضرة عز منك والاها
فابعث إليه جنود النصر تصحبه حتى يزيل من الأوغاد طغواها
واجعل يمينك ذات اليمن صارفة عنه الصروف فلا ينفك يكفاها
فالدين دينك أضحى فى كفالته يذود عنه العدا دأبا ويلقاها
والناس قد ضربوا للعدل فى عطن من حسن سيرته المورود سقياها
ولم تزل ملة الإسلام فى كنف عالى الذّرا من علاه فيه منجاها
أنامها فى مهاد من سياسته على أرائك للإحسان تهواها
وشردت كل باغ الزيغ صولته فأصبحوا للنعام الربد أشباها
أولى فللسيف أو للسبى غايتها لا أسعد الله قتلاها وأسراها
ما زال يركض فى آثار أسرته يحمى مآثرهم حتى تعداها
فما تهيب بحر الهول يركبه ولا تجنب نار الحرب يصلاها
ولا استراحت وقد نالت له همم مداركا كان فوق النجم أدناها
يا بن الأُلى زان قطر الغرب دولتهم فأصبح الشرق صبا فى مزاياها
يكفى ملوك الورى فخراً ومنقبة أنا نعدك منها إن عددناها
والدر يحسبه العداد من حجر هيهات أين ثراها من ثرياها
علمت دهرك ما قد حزت من شيم فصار من ذلك التعليم تياها

ما أنت يا (بـن هشام) غيـر معـجزة جل الذى من صـفـاء النور أنشـاها
مـا أنت إلا جـمـال الله أظهـره ونعـمـة لجـمـيع النـاس أهداها
تهنيك ذى اللـيلة الغـراء تشـهـدها وغـرة مـنك يهنيـنا شـهـدناها
وليـهنك الموسم الـبـاهى تفـيض به مـواهبًا منك صـوب القطر حاكـاها
لازلت فى دولة لـلسـعـد مـذعنة لهـا الورى أبدا طوعـا وإكـراها
والنصـر والعـز والتـأيـيـد يكنفـهـا تزداد من حـسنات الدهر حـسناها
يا نسـمة الروض مـخضـلا كمائـمه حى بقـاعـا رسـول الله وافـاها
ويا سـحاب الرضا والجـود فانسكـبا بسـاحـة حل فـيـها المـصطفى طاها
وأنت يا سـامـعـا أمـداحـه طربا صل علـيـه لـكيـمـا ترضـى الله
وعم آلا وأصـحـابـا وتاليـهم وكل من نـال قـربـا منه أو جـاها

وله أيضا وسترى من بين أبياتها أنها وجهت لمأوى سيد الكائنات ﷺ على لسان السلطان المترجم، يبث فيها شكواه ويشكو ذنبه وما اجترحه، ويستمد الإعانة على صروف الدهر وحدثانه:

أقـول لـركب شـام برقـا يمـانـيـا ليـهنـكم إنا بلـغنا الأمـانيـا
تـائق فـى ظـلمـائـه فـكأنـه مـبـاسـم تحكى فى سناها اللئـاليـا
حـزرنا به آمـالـنا فـتـبـسـمت وضاءت كما أضـحى يضىء الدياجيا
وروع أحـشـاء تحن لمـعـهـد قـضـينا به قـبل المـشيب ليـاليـا
ألا حى مـغنى لـلحـبـيب وإن نأى ومـاذا علـى صب يحـيى المغـانيـا
ومـا زال هذا الـبـين يوقـد لوعـة أبت فـى فـؤاد الـصب إلا تمـاديا

فؤاد دعاه الحب من بعد كبرة فما للهوى بعد المشيب وماليا
ولكن أدواء الهوى إن تمكنت فلا يجد المضنى لهن المداويا
ونحن وقد جف الكتاب معاشر رضينا الهوى فليقض ما كان قاضيا
رعا الله أهل الحب من كل حادث ولا راعهم عذل لمن لاح لاحيا
ترد على الأعقاب صوب مدامع حذار رقيب ليس يبرح واشيا
ولولا عين الكاشحين لخلفت مدامع تجريها الغمام الغواديا
وهيهات إطفاء الجوى بجوانح تذوب إذا ما الركب أصبح غاديا
يهب الصبا إن هب من نحو حاجر كوامن أشواق تزيل الرواسيا
هدير غدير فى الهوى لعبت به صبابة ذكراه الربوع القواصيا
إذا غردت فى الأيك وهنا حمامة تذكر نجدا والنقا والمطاليا
وبيتا عتيقا فى أباطح مكة رفيعا من الديباج ما زال كاسيا
إذا مادنا الركبان منها تجردوا وطافوا بها شعثا ظماء بواكيا
وأيقن كل أنه ببلوغه لذاك الحمى نال المنا والتهانيا
وأضحى أمينا من عذاب إلهه ومن بعد سخط يستبيح المراضيا
هنيئا لقوم ناظرين لحسنها عكوفا لديها يحمدون المساعيا
قضوا تفثا بعد الإضافة وانتهوا لطيبة يزجون القلوص النواجيا
وراحوا على إثر الوداع وحصبوا علىً فرح يطوون تلك الفيافيا
وما فصلوا حتى تراءت بعيدة من الغور أنوار تنير المحانيا
وهبت رياح عاطرات بليلة كما فاح ورد بالأزاهر حاليا

يحـــدث عن أين الركـــاب وهنيت ... ركـــائبـهم كـــيـــمـــا تنال الـتناديا
ولما دنا مـــأوى الحـــبـــيب تـرجلوا ... وأظهـرت الآمـاق مـا كان خـافـيـا
وعـفـر كل فى الـتـراب وجـوههم ... تراب به خـيـر الورى كـان ماشـيـا
وخـرت ملوك الأرض فـيـه جـلالة ... لمن بان فـيـه يسـحـبـون النواصـيـا
ألا يا بقـــاعـــا بالـبـُقـيع وواديا ... به خـيـرة الأرســـال حـمـيت واديا
فـــوالله لا أنسى زمـــانا قطـعـتـــه ... بمغناك حـيث السـعد كـان مـوافـيـا
ويا وافـــدا قـــد أنزلتـــه سـعـــادة ... هناك فـأضـحى بـالكرامـة راضـيـا
لك اللـه مـا أهـنا وأكـــرم مـــوطنا ... ثويـت به حـــيـــــاك ربى ثـاويا
فـــعنى لخـــيـــر الرسل أدٍّ رســـالة ... وإياك تنـسى أو ترى مـــتنـاســـيـــا
فـقـل بعـد إهداء الـسـلام تحـيـة ... تعم ضـجـيـعـيـه الكـرام المواليـا
إليك رسـول الله من أرض مـغـرب ... عن المذنب الجـانى أتيـتك شـاكـيـا
عن (ابن هـشـــام) المقـــر بـذنبـــه ... وأهوائه يـبـــغى لديك الـتـــفـــاديا
عن (ابن هشـام) الذى قد تقـاعدت ... به عنك أشـــغـال أصـارته عـــانيـا
عن (ابن هشـــام) الذى ليـس يرتجى ... سواك فـحقـق فيك مـا كان راجـيا
يحـــاول إصـلاحـــا لأمـــتك التى ... رجـوناك تكفـيهـا الردى والأعـاديا
رجـــونا تكفـــينا المخـــاوف كلهـــا ... فـما زلت من كل المخـاوف كـافـيـا
رجـونا لديك النصـر فى كل حـالة ... على من غـدا بالغى فى الناس باغـيـا
رجـــوناك تـرعـــانا من الفـتن التى ... غـدا أهلها فـيهـا الأسود الضـواريا
فليس لهـذا السـرح غـيـرك حـافظا ... فكن يا رسـول الله للسـرح راعـيـا

وليس لنا إلا بأمة أحمد ... دعاك إذا ما الغى قد صار داعيا
وحاشاك من ينمى إليك تمله ... وتسلمه إن أصبح الهول داجيا
وحاشاك تعيا بالمسيء وإن أتى ... وثوقا بنيل العفو منك، المساويا
وحاشا ندى كفيك وهو مفجر ... على سائر الأكوان يترك صاديا
ألا يا رسول الله إنى خائف ... وأنت مجير الخائفين الدواهيا
ولى رحم موصولة بك أبتغى ... لها صلة تولى لديك التراضيا
ومثلك للأرحام يرعى ذمامها ... فلا شك أن ترعى كذاك ذماميا
فرحمك للرحم القريب وعطفة ... وأولى بعطف منك من كان دانيا
وعونا لنا من صولة الدهر إننا ... بغيرك لا نرجو من الدهر واقيا
فقد أحكمت فينا المقادير حكمها ... سياسة أقوام تحاكى الأفاعيا
وقد ألزمتنا أن نعاشر معشرا ... يسرون أمرا غير ما كان باديا
على قلة الإنصاف والخير فيهم ... وكثرة أقوال تطيل التناجيا
سوابق للأطماع ينتهبونها ... كواسل عند الروع تخشى التلاقيا
عزائمهم فى نيل ملء بطونهم ... فتدعوهم روبى بطانا بواطيا
فلا عون إلا من عنايتك التى ... بها نتقى هذى الذئاب العواديا
ولا ملجأ إلا إلى عزك الذى ... نلوذ به حصنا من الضيم عاليا
بجاهك يا قطب العوالم كلها ... ويا منبع الأمداد نرجو الأمانيا
فوجه من النصر الإلهى عاجلا ... لنا مددا ما دام عزك باقيا
وصلى عليك الله فى كل لمحة ... بكل صلاة لا تنال التناهيا

وقال فى موضوعها على لسان السلطان كتلك:

سلام يفوق الورد فى الطيب والزهرا ... ويفضل فى إشراقه الأنجم الزهرا
سلام يفوق الطيبات ذكاؤه ... ويملأ من أنفاسه البر والبحرا
سلام يعم الكون حسنا وبهجة ... ويستوعب الآناء والدين والدهرا
سلام يكل الفكر دون انتهائه ... ويستغرق الإحصاء والعد والحصرا
سلام كريم وافر متواتر ... به تملأ الغبراء بالطيب والخضرا
سلام كأسلاك الجواهر فصلت ... وزانت من المجد المقلد والنحرا
سلام امرئ أهدى إلى حضرة الهدى ... تحية مشتاق تهيجه الذكرا
من المذنب العاصى المؤمل عطفة ... من المصطفى تمحو الإساءة والوزرا
من السائل اللاجى إلى باب فضله ... يؤمل فى الدنيا الشفاعة والأخرا
من الضارع الجانى الذى حسن ظنه ... دعاه إلى جذواه فاستمطر الخيرا
من الخائف الراجى بحسن قبولكم ... أمانا يوليه العناية والبرا
من المسرف العافى المؤمل منكم ... عوائد بر تملأ البحر والبرا
دعاك ونار الشوق بين ضلوعه ... يروم ولو بالروح زورتك الزهرا
دعاك غريب الدار بالغرب عاقه ... عناه عن استجلاء روضتك الغرا
دعاك وأحداث الزمان تنوشه ... ولا يرتجى إلا بعزتك النصرا
دعاك لما قدها له من ذنوبه ... وأثقل منه حمل أوزاره الظهرا
دعاك دعاء المستجير بجاهكم ... وأمل من عليا كم الحفظ والسترا
ومد يد المسكين يرجو نوالكم ... وحاشا علاكم أن ترد له صفرا

وآمل من جـــذواك كل كـــرامـــة تبـــوئـه العليـــا وتسكنـه الســـرا
وحط ببـــاب الفـضل منـك رحـاله وناداك مـشـبوب الجـوانح مـضطرا
ومـــثـلك من واسـى وآسى نزيـله وأمل مـذعـــورا وعـامل مـعـــتـرا
شكا لك يا خـيـر الوجود جـرائمـا توالت فـأولتـه الـقـسـاوة والنصـرا
ورانت على القلب القسى فـأصبحت جـوارحـه فى قـيـد ظلمـتـه أسـرا
وأمـــارة بالســـوء تســـرع للهـــوى وتثـــقل عنـى إن أردت بهـــا برا
وأهل زمـان قد غـدوا من فسـادهم سواسـية والجـهر قـد خالف الـسرا
غـدا منـكرًا مـعـروف سنـتك التى لديهم وأضـحى العـرف بـينهم نكرا
وعـــادوا ذيابا فى ثـيـــاب تنـسك وقد أظهروا الإسلام واستبطنوا الغدرا
وإنى قـد اسـتـرعـيت منهم رعـيـة وحـملت من أعـبـاء أمـرهم إصـرا
أروم لهـا التوفـيق والرشد والهـدى وأرجو لهـا الإسعاد والحفظ واليـسرا
وآمل مـن جـــــدواك كل عـنايـة ونصـرا عزيزا يهـدم الشرك والكفـرا
فلى ذمـــة أرجـو الوفـاء بعـــهـدها ومـثلك يا خيـر الوفـا بالوفا أحـرا
ولى نسـبـــة أدلـى بهـــا وقـــرابة وأنت ولى المـنتـــمـــين إلـى الزهرا
أعـيـــذك أن يشـقى كـلانـا بجـاره وأنت مـلاذ الكل إن خـشـو الضـرا
فكن يا رســـول الله غـــوثا لأمـــة تمت إلى عليـــاك بالنسبـــة الكبـرا
فـــمـــا أنزلوا إلا ببـــابك رحـلهم ولا اتخـذوا يوما سـواك لهم دخـرا
ولا استنصروا إلا بجاهك فى الوَغَى ولا قصدوا فى الخلـق زيدا ولا عمرا
ولا قـصـــروا إلا عليك رجـــاءهم وما قصروا لو خـالفوا النهى والأمرا

وقـد جاروا من عـصبـة الكفر أمـة ... تريد بنـصب الماكـــرين لهـا الجـــرا
وعندهم جـــزم برفـــعك من لجـــا ... إليك ومن نـاواك تكسـبـه كـــسـرا
فـقد قـصـرت عليـاك دولة قـيصـر ... وقد كسرت أشيـاع دير الهودى كسرا
أجـــرنا فنعم الجـــار أنت لمن لجـــا ... لبـابك واسـتكفى بهـمتك الإصـرا
وغـر يا رســـول الله عـزمـــا لأمـة ... دعوك ولـب صوتهم واحـبهم جـبرا
وأظهـر لهـا من عز جـاهك نصـرة ... ترد على الأعقـاب من سامهـا ذعرا
وتخلى ديـار المسلمـــين من العـــدا ... وتكسـبـهـا من بعد نجـسـهم طهـرا
وتتـــركـــهم صـــرعى بـكل ثنيـــة ... وتملؤها ديـنا كـمـــا ملئت كـــفـرا
فـــلا جـاه إلا جـــاه عـــزك يرتجى ... ولا نصـــر إلا من عـــلاك لهم يدرا
فـأنت الذى لا يلحق الضـيم جـاره ... ولا يخش من يلمم بسـاحـته ضـرا
فـإن كـرام العـــرب تحـمى ذمـارها ... وترفع عن جيـرانها الضـيم والذعرا
وأنت كـريم العـرب وابن كريـمهـا ... ومنك استـمد الكل أوصـافهـا الغرا
وإنك يا خـيـر الـوجـود مـلاذ من ... هفا ولك الجـاه الذى قد سـما خطِرا
ألست الذى قـد أرسل الله بالهـدى ... فعم الـورى بالأمن واليمن والبـشرا
ألست لـهـــذا الكون فـــاتح رتقـــه ... وخـــاتمه والموله المـدد الغـــمـــرا
ألســت الذى أســـــرى الإله بـذاته ... إلى حـضرة مـا نال عبـد لها نشـرا
وخـــصـــصـــه رب الأنام بـرؤية ... وقـرب وفـضل لا يطاق له حـصـرا
وكنت نبـــيـــئـا قـــبل خلقـــة آدم ... ووصلتـه للـعـفـو إذ خـشى الوزرا
وجلبـت أحـــلاك الظلام بـصـــارم ... من الحق هام الشرك من عزه الصغرا

وفى الحشر أنت المستغاث بجاهه إذا اشتد كرب الخلق واستشفعوا طرا
تقول إذا عز الشفيع أنا لها وتنشر من أعلام عزتك الكبرا
وجد بالرضا والعطف والفتح والهدى وأول العلا والصون والحفظ والذخرا
لعبد إلى الرحمن صح إضافة ووال له الحسنى ويسره لليسرى
وأصلح به أمر الرعية واكفه تغلبهم وارفع له فى العلا القدرا
وسن له أمنا ويمنا ونعمة ويسر له الأسباب واشرح له الصدرا
وحط بعلاك سرب أمتك التى بجاهك تستكفى وتستدفع الشرا
وصن حزبه واحفظ علاه وآله وأبق العلا فى النسل والمجد والذكرا
عليك صلاة الله ثم سلامه وآلك والأصحاب والمقتدى طرا

ولو تتبعنا ما لهذا الوزير وغيره من الأماديح فى جانب المترجم لجاء ذلك فى دواوين.

وفاته: توفى قدس الله روحه يوم الاثنين تاسع عشرى محرم فاتح عام ستة وسبعين ومائتين وألف، ودفن بعد العشاء من يومه بضريح جده الأكبر أبى النصر إسماعيل، وكان الذى تولى الصلاة عليه قاضى البلد العلامة أبو عيسى المهدى ابن سودة مار الترجمة، رحم الله الجميع بمنه.

ومن خطه فى كناشته: خرج المولى عبد الرحمن لزمور فى رمضان عام ٧٥، ثم رجع شوال عامه، وبه مرض فتوفى وصليت عليه رحمه الله.

وقال أيضا: استفتانى المنصور بالله وهو ببلاد أزمور نازل عليهم فى ٢٦ رمضان عام ١٢٧٥ بواسطة وزيره عن أمر صلاتهم العيد هنالك، فأجبته بما حاصله أن الذى لسند واللخمى وعليه ذهب ابن شاس وابن الحاجب والمازرى، وصححه

فى الشامل، واعتمده الأمير، هو أنهم يصلون جماعة. وذهب عياض وابن عرفة متعقبا على من تقدم بأن الأصح صلاتهم إياها أفذاذا، والقولان معا فى المدونة، ولا خطبة لها حتى على القول الأول على الأرجح، هذه زبدة ما فى الزرقانى ومحشيه والحطاب والأمير هـ من خطه.

ومن الغد بويع لنجله خليفته أبى عبد الله سيدى محمد حسبما قرأته بخط المولى العباس نجل المتوفى وصنو المبايع.

وقد رثاه غير واحد من أدباء الوقت وعلمائه منهم أبو عبد الله أكنسوس ومطلع مرثيته:

هذى الحياة شبيهة الأحلام ... ما الناس إن حققت غير نيام

حسب الفتى إن كان يعقل أن يرى ... منه لآدم رؤية استعلام

فيرى بداية كل حى تنتهى ... أبدا وإن طال المدى لتمام

٤١٣ - عبد الرحمن الكَاوَانى - بفتح الكاف مشبعة ثم واو مشبعة كذلك بعدها نون مكسورة مشبعة أيضا.

حاله: إمام فى أصول الدين والفقه، فرض حيسوبى، حسن المشاركة، متضلع مطلع، نقاد فهامة، اتخذ مكناسة دار استيطان، وأكب على نشر العلم وبثه فى صدور رجالها، درس الرسالة، وفرائض التلقين علما وعملا، والمدونة، وابن الجلاب تدريس تحقيق وإتقان.

قال تلميذه ابن غازى: قدم علينا لمكناسة فأوطنها، ودرس فيها، وقرأت عليه الرسالة قراءة تحقيق وتدقيق، وقرأت عليه ختمتين فى فرائض التلقين تفقها وعملا وبعض الألفية، وسمعت عليه بعض المدونة وبعض تفريع ابن الجلاب،

---

٤٩٣ من مصادر ترجمته: كفاية المحتاج ١/١٩٨، نيل الابتهاج ١/ ٢٨٠ .

وكان إماما فى أصـول الدين، فتح بصائرنا فيها، وفى أصول الفـقه قال: وحدثنى عن أبى يعقوب الأغصاوى أحد شيوخه، أنه لازم خزانة سبتة ثمانية أعوام[1]:

مشـيخته: أخـذ عن السيتانى، والعـكرمى، أخذ عنه الأصلين، وأدرك من شيوخ فـاس الحاج أبا يعقوب الأغـصاوى، وأبا حفص الرجراجى المـتوفى سادس قعـدة سنة عشـر وثمانمائة، وأبا وكيل المتـوفى بمجاعـة سنة ست عشـرة وثمانمائة بفاس، سـمع عليه بمدرسـة الصهريج مـن فاس الألفيـة ينقل عليهـا كلام المرادى ويباحثه، وأبا زيد المكودى المتوفى فى حادى عـشر شعبان سنة سبع وثمانمائة، وأبا مهـدى عيسى بن عـلال المصمودى المتـوفى سنة ثلاث وعشـرين وثمانمائة، ودفن خارج باب عيـسى أحد أبواب عاصمـتنا المكناسية، ورمز لوفـاته صاحب الإعلام بوفيات الأعلام بلفظ صرخ من قوله:

إن أبا زيـد الكـوانى صـرخـا إذ مات صاح فى حدود (صرخا)

٤١٤ - عبد الرحمن بن أحمد بن أبى القاسم القَرْمُونى القيسى.

حاله: فقيه صالح زاهد عاقل، دين موقت، مقرئ عارف بالقراءات السبع، مـدرس نفاع، مـتواضع كـامل فاضل جليـل، رئيس خيـر، من بيت خيـر وعلم وتصوف.

قال تلميذه ابن غـازى: جالسته كثيرا واستفـدت منه وحضرته فى الرسالة. قال: وحدثنى - يعنى شيخه المترجم أنه ارتحل من مدينة فاس إلى مكناسة الزيتون للفقيهين الصالحين أبى محمد عبد الله بن حمد، وأبى عبد الله محمد بن عمر بن الفتوح، وأقام معهما بمكناسة تسعة أعـوام يتعبد معهما ومن ثَمّ عرفه والدى رحمه

---

(١) نيل الابتهاج ١/ ٢٨٠.

٤١٤ - من مصادر ترجمته: موسوعة أعلام المغرب ٢/ ٧٦٩.

الله تعالى، وكانت بينهما صداقة، وكان يكرمنى لأجل ذلك شكرا لله تعالى له، وكان متوليا خطة التوقيت بالمدرسة العنانية من طالعة فاس.

مشيخته: أخذ عن أبى حفص الرجراجى، وشيخ الجماعة أبى مهدى عيسى ابن علال، وأبى القاسم التازغدرى، وأبى مهدى عيسى المغراوى، والأستاذ المعمر، وعنه أخذ القراءات السبع، وأبى محمد عبد الله بن حمد وأبى عبد الله ابن محمد بن الفتوح.

الآخذون عنه: منهم الإمام ابن غازى وجماعة.

ولادته: قال الإمام ابن غازى ولد عام واحد من القرن التاسع فيما ذكر عنه ولده.

وفاته: توفى عام أربعة وستين وثمانمائة، وروضته بدرب السلاوى من الحومة المنسوبة للمترجم المعروفة بزقاق القرمونى، وبذا تعلم ما فى قول من قال من الأعلام: إن مدفنه بفاس من التسامح، رحم الله الجميع، وفسح له فى عدنه.

٤١٥ - عبد الرحمن بن الشيخ الولى أبى السرور عياد بن يعقوب.

دفين الربوة فوق القنطرة المعروفة بالمهدومة الكائنة بين فاس ومكناسة الزيتون، وهو ابن سلامة بن خشان الصنهاجى ثم الفرجى الدكالى، المعروف بالمجذوب دفين مكناسة.

حاله: كان جامعا بين الجذب والسلوك، سمح الأخلاق، كريم الشمائل كثير الإيثار والبذل فى حالتى الشدة والرخاء، حتى إنه ربما لقيه المحتاج فلا يجد ما يواسيه به فيقسم كساءه الذى عليه نصفين ويعطيه النصف، وربما تزوج امرأة فقيرة غير مرموقة ولا منظور إليها، لا يحمله على التزوج بها غير كفالتها وضمها إلى عياله لشدة الوقت، فإذا أعقب العسر اليسر طلقها.

---

٤١٥ - من مصادر ترجمته: دوحة الناشر فى موسوعة أعلام المغرب ٢/ ٩٢٠.

وبالجملة فهو شيخ إمام، عارف كامل، شأنه القيام على الوظائف الدينية والرسوم الشرعية وتأدية الحقوق وعدم الإخلال بشيء منها، لا فى جانب الحق ولا فى جانب الحقيقة، وكان له زوجات وأولاد وزاوية يطعم فيها الطعام للواردين عليها من الغرباء وأبناء السبيل وغيرهم، تقام فيها الصلوات الخمس، مواظب عليها وربما باشر الأذان بنفسه إن لم يحضر من يؤذن، وإذا اجتمع أصحابه للذكر على عادة الفقراء ذكروا جلوسا، فإذا انزعج أحدهم وقام أو رقص أسكتهم، وفرق ذلك الجمع.

نشأ بتيط ساحل بلدة آزمور، وهى كانت مأوى سلفه، ثم رحل والده إلى نواحى مكناسة الزيتون، ونزل بموضع يقال له إِرُجّان بكسر الهمزة وضم الراء وتشديد القاف المعقودة.

مشيخته: أخذ عن شيوخ لا يحصون كثرة، منهم أبو الحسن على الصنهاجى المدعو الدوار المتوفى فى ثانى جمادى الثانية سنة سبع بتقديم السين وأربعين وتسعمائة. قال فى ابتهاج القلوب: والأقرب الذى يصح أنه توفى فى أول سنة إحدى وأربعين أو فى تمام السنة التى قلبها، وسيدى عمر الخطاب هو الذى تولى تربيته وترقيته وتدليته فى المقامات.

الآخذون عنه: منهم أبو المحاسن يوسف الفاسى، والمعمر أبو الحسن على القنطرى الأندلسى القصرى، وأبو زيد عبد الرحمن المدعو رحو الجبلى من شرفاء العلم، وأبو على النيار الأندلسى، وأبو الجمال الطليقى يعرف بصكوك، وأبو سالم النيار، وأبو سرحان المعروف بالدراوى وخلق.

ولادته: ولد فى رمضان سنة تسع وتسعمائة بتقديم المثناة فيهما بالمحل المعروف الآن بتيط من ساحل بلدة آزمور.

وفاته: توفى بوطـنه مرشاقـة من بلاد الهبط ليلة الجمـعة، ووافق ليلة عـيد الأضحى، وحـملت جنازته بإذنه على فرسـه الذى كان يركبـه، ودفن خارج باب عيسى، وذلك يوم الأحد الثانـى عشر من ذى الحجة عام ستة وسبـعين وتسعمائة بتقديم السين فيـهما، وقد صار ضريحه اليوم داخل حرم المشهـد الإسماعيلى كما تقدم، والذى بنى قبـته هو وارث سره أبو المحاسن سيـدى يوسف الفاسى بعد أن كان لم يحـضر مـوته، وإنما لحق حاملى جنازته أثناء الطريق، وسـار معـهم حتى وقف على دفنه بمجله، وشرع فى بنائها عليه إثر الفراغ من دفنه ثم فى عام خمس وخمـسين وألف أضيـف لضريحه المسـجد الذى كان حـذاءه، وهو التربيـعة التى صارت مقبـرة الكائنة عن يمين الداخل للضريح المذكور، وتوجد صـفة أسفل من ضريحه وقبل الوصـول إليه يقال: إنها مدفن فرسه الحـامل لجنازته كما تقدم ذلك فى الكلام على الضريح الإسماعيلى.

٤١٦ - عبد الرحمن بن أحمد الوقاد المكناسى الدار، المعافرى النجار.

حسبما قال فى إمضائه بعض فتاويه.

حاله: من صدور أعلام زمانه الممتازين بالتحـقيق والإتقان، كان بقيد الحياة سنة أربع وثلاثين وتسعمائة، وهو من جملة الأعلام الذيـن حوت نصيحة المغترين فتـاويهم بجواز استعـمار الممنون عليهم بالإسـلام من أهل الذمة بقيسـرية فاس، والتنديد على المخـالف فى ذلك، ودحض حـجـته بالبـراهين السـمـعيـة والأدلة القطعيـة، وقول المترجم فى إمـضائه المعافـرى، هو - بفتح الميم وتخفـيف العين المهملة وكسر الفاء - نسبة إلى معـافر بن يعفور، أى حى باليمن، الإشْبيلى بكسر الهمزة وسكون الشين نسبة إلى إشبيلية المدينة العظيمة الشهيرة بجزيرة الأندلس.

٤١٧ - عبد الرحمن بن قاسم بن محمد بن عبد الله آعراب - بهمزة مفتوحة بعدها ألف ساكنة ثم عين مهملة ساكنة فموحدة.

حاله: ذو سمت حسن، وصلاح وورع، بارع فى النحو، مشتهر به أخذه عن مشايخه، أصله من مكناسة الزيتون.

مشيخته: أخذ عن شيخ الإقراء والنحو أبى عبد الله محمد بن أحمد بن مجبر المسارى المولود سنة ثمان وتسعين بتقديم المثناة فوق وثمانمائة المتوفى فى المحرم سنة خمس وثمانين وتسعمائة، وأبى العباس أحمد المنجور كما بفهرسة أبى زيد عبد الرحمن بن عبد القادر الفاسى فى سنده فى النحو وعن غيرهما.

الآخذون عنه: منهم أبو الحسن على بن الزبير السجلماسى.

ولادته: ولد عام اثنين وستين وتسعمائة.

وفاته: توفى سنة ثلاث وألف، ودفن خارج باب عيسى من مكناسة الزيتون، رحمه الله ورضى عنه، ترجمه صاحب المطمح وغيره.

٤١٨ - عبد الرحمن بن أحمد بن عبد الرحمن بن عزون - بالنون - المكناسى، أورده صاحب الإعلام.

حاله: فقيه علامة مشارك، هين لين، لزم داره آخر عمره على حالة مرضية وكرم نفس ودين قويم ونهج مستقيم إلى أن لبى داعى مولاه.

مشيخته: أخذ عن أبى محمد عبد القادر الفاسى، وكان له كأخيه استفاد منه كثيرا.

وفاته: توفى يوم الاثنين حادى عشر محرم سنة خمسين وسبعين وألف.

---

٤١٧ - من مصادر ترجمته: نشر المثانى فى موسوعة أعلام المغرب ٣/ ١٠٧٥.

٤١٩ - عبد الرحمن بن أحمد بن محمد بن عبد الرحمن بن أحمد الإدريسى المكناسى الحسنى.

نزيل مكة شهر بالمحجوب.

حاله: ولى صالح له الكشف الصريح، شفيق على عباد الله، كان تأتيه أحوال وواردات أذعن له أهل البصائر، وحج سنة ثلاث وأربعين وألف، وجاور بمكة، ثم رحل إلى اليمن، ثم رجع إلى مكة واستوطنها، وصار مرجعا لأهلها، والواردين عليها، وكان فى الكرم غاية لا تدرك، وكان يعمل الولائم العظيمة للخاص والعام، وكانت الهدايا تأتيه من المغرب والهند والشام ومصر ويصرفها للفقراء، وكان مقبول الكلمة عند جميع الناس، وكان فى ابتداء أمره رحل من المغرب فدخل مصر والشام وبلاد الروم ولقى السلطان مراد، ووقع له كرامات خارقة، ودخل الإسكندرية، ثم ركب البحر، ودخل القسطنطينية، فانتشر له بها صيت، وخضعت له رقاب الأمراء، ثم رجع إلى مكة فاستوطنها عام خمسين وألف، فطار صيته، وأقبل الناس على زيارته، وألحقه الأمراء بالهدايا، وحصلت له بمكة وجاهة عظيمة، ومع ذلك لا يتمسك من الدنيا بشىء، وما اقتنى ملبوسا ولا مركوبا ولا تزوج ولا تسرى، وله خدمة من الرقيق.

وكثر الازدحام عليه فصار لا يشهد ولا جمعة، واغتفر ذلك له من له خبرة بطريق القوم، وأقاموا له أعذاراً شرعية.

وقد غلبت عليه الشفقة على عباد لله فى كثرة شفاعاته المقبولة عند الأمراء، وكان له فى كل يوم مصروف نحو مائة قرش فى أهل مكة فمنهم ذو الدرهمين إلى العشرة إلى العشرين إلى أكثر، سوى ما يكون للغرباء.

---

٤١٩ - من مصادر ترجمته: خلاصة الأثر ٢/٣٤٦.

وصار أكثر المتسببين بمكة عيالا عليه، وربما يقل ما بيده فيستدين، وربما بلغ الدين الذى عليه إلى خمسين ألفا وإلى مائة ألف، فيؤدى الله ذلك عنه.

وأخبر بعض ثقات أصحابه أنه عذله مرة فى كثرة ما عليه من الدين، فقال له: إن الله وعدنى أن لا أموت حتى لا يبقى على درهم واحد.

ولما علم أبناء الدنيا ذلك من حاله صاروا يبيعون عليه ما يساوى المائة بأضعافها فيربحون عليه وهو لا يبالى، وكان لا يلبس إلا ثوبا واحدا صيفا وشتاء، وقلنسوة على رأسه، ويلبس سراويل، وكان يحث من يجتمع به على ملازمة ما يناسبه من صنوف الخير من تلاوة قرآن وصلاة على النبى ﷺ وكثرة استغفار وأوراد حسان، ويحض من رأى فيه علامة خير على اعتقاد الصوفية المحقين وتصديق كلامهم وعلومهم وأحوالهم.

مشيخته: لقى بفاس سيدى يدير، وسيدى موسى دفين حومة جرنيز، وأخذ بالقصر عن سيدى محمد القجيرى، وأخبر أنه أخذ بمكة عن سيدى على الغمارى، عن عبد الرحمن الفيلالى، وعن أبى عبد الله محمد الكومى بالمغرب، وكلاهما عن أبى العباس أحمد الفيلالى، وعن السيد الغازى، وأخذ أيضا عن أبى العباس أفندى باصطنبول، وعن الصفى القشاشى وعن خلق.

الآخذون عنه: أخذ عنه أبو سالم العياشى، وترجمه فى رحلته، والشيخ الكامل الفاضل مصطفى بن فتح الله، وأبو العباس أحمد النخلى، والشيخ عبد الله البصرى، فمما أخذ عنه الأخيِرَان: دلائل الخيرات، قال الشيخ الكوهن فى فهرسته: وهو يرويه عن والده عن جده السيد عبد الرحمن بن أحمد عن مؤلفه وغير هؤلاء.

ولادته: قال المحبى فى خلاصته: ولد بمكناسة الزيتون من أرض المغرب

الأقصى فى سنة ثلاث وعشرين وألف. وقال العياشى: نشأ بمكناسة، وأصلهم من تامسنا وطن زناتة، ولذلك كان يعرف كأسلافه بالزناتى.

وفاته: توفى يوم الأربعاء سابع عشر ذى القعدة سنة خمس وثمانين وألف، ودفن بزاوية الشيخ سالم شيخان اشتراها من أولاده، وأوصى أن يدفن بها رحمه الله تعالى. ترجمه أبو سالم فى رحلته وبالغ فى الثناء عليه، والمحبى فى خلاصته.

٤٢٠ - عبد الرحمن بن الحسن اليازغى.

الملقب الشبر، دفين حومة جناح الأمان قرب زواية مولاى التهامى الوزانى من الحضرة المكناسية.

حاله: ولى صالح كبير دال على الله، مستغرق فى محبة آل بيت رسول الله، بذل نفسه وماله فيما يرضيهم، تقى نقى، من أصحاب سيدى محمد ابن مولانا عبد الله الشريف البركة الشهير، كان فى ابتداء أمره كاتب القائد على بن يش الزمورى يشهد عنده على دفع أعشار القبائل بمكناسة بباب هرى سيدنا الجد السلطان الأعظم مولانا إسماعيل، ولم يزل على ذلك إلى أن لقى الشريف أبا عبد الله محمد بن الإمام مولاى عبد الله الشريف دفين وزان فى حكاية طويلة شرحها صاحب الأزهار الندية، تركتها اختصاراً، فعند ذلك ترك الخدمة مع القائد المذكور وأقبل على الله واشتغل بما يقربه إليه زلفى.

ثم قدمه الشريف أبو عبد الله المذكور على أصحابه بمكناسة الزيتون، فأظهر الله على يده كرامات وخوارق عادات، واشتهر ذكره وعظم صيته، وألقى الله محبته فى قلوب خلقه، فصارت تفد إليه الوفود من كل ناحية وصوب وتهاديه الولاة، ثم أنشأ زاوية لاجتماع أصحابه والوافدين عليه على ذكر الله فى كل بكرة

وعشى، وصارت زاويته كعبة للوفود ومرتعا للواردين، تفاض عليهم فيها الموائد والفوائد، وكان له اعتناء زائد بالضيف وموالاة الغريب ومواساته وبالأخص آل البيت النبوى الطاهر، حتى وشى به بعض الحسدة الأغمار للسلطان مولانا إسماعيل وأمر بإحضاره لديه فلما مثل بين يديه استفسره عن مراده فقال له: إن مالى ورقبتى لأهل البيت، وإنما يدى فى ذلك يد نيابة عنهم ومحبة آل البيت وإكرامهم واجب عليك وعلى، فقال له السلطان: إلى من تنتسب فى الطريق؟ فقال: لأهل وزان، فخلى سبيله وأقره على فعله الصالح.

ثم إن مولانا عبد الله نجل السلطان أصابه رمد فخافت أمه أن يطول به ذلك، فأرسلت للمترجم طالبة صالح دعائه وابتهاله إلى الله فى أن يشافى ولدها المذكور عاجلا، فقال المترجم لأصحابه هذا الرجل شفاه الله، وأنا أدخل قبرى فعوفى المرمود من حينه ومرض المترجم إثر ذلك.

ثم قدم مكناسة مولاى الطيب الشريف اليملاحى نزيل وزان وقال لأصحابه جئت لأحضر جنازة هذا الرجل وأمنعكم من دفنه بداخل الزاوية لئلا ينبش قبره بها ويخرج منها، فتوفى المترجم من غده ودفن بدار جوار زاويته، وبنيت عليه روضة.

ثم إن مولاى على بن السلطان مولاى إسماعيل لما جلس على منصة الملك أمر بإخراجه من قبره وهو روضته محتجا بأن الدفن بين دور السكنى والبناء على القبور بدعة، ولما أخرج من قبره وجد على الحالة التى دفن عليها، لم يقع به أدنى تغيير، ثم لما رجع الأمر لمولاى عبد الله أمر برد المترجم لقبره الأول والبناء عليه قائلا: إن عمل الناس شرقا وغربا صار على اتخاذ المقابر بين دور السكنى، والبناء على الصلحاء من أهل الفضل والدين، وسرد لهم قول الحاكم فى المستدرك، فحفروا عليه وأخرجوه من ضريحه الثانى، فوجد كيوم مات لم يتسنه، ورد لقبره الأول رحمه الله.

وقد تعرض لذكر المترجم فى تحفة الإخـوان، ولم يوفه حقه، غاية ما قال: الولى الصالح عـريف إخواننا الفـقراء وكبـيرهم من قبـل ساداتنا أهل وزان، وهو سيدى عبد الرحمن بن الحسن هـ.

وقال فى حـقه أبو عبـد الله محـمد بن الطيب العلمنى فى أنيـسه المطرب، فيمن لقيه من أدباء المغـرب، عند تعرضه لوفاة شيخه أبى عبد الله مـحمد بن عبد الله بن إبراهيم بن موسى بن الحـسن بن موسى بن إبراهيم بن عمـر بن أحمد بن عبد الجبار بن محمد بن يملح بن مشيش بن أبى بكر بن على بن حرمة بن عيسى ابن سلام بن مزوار بن حيدرة بن محـمد بن إدريس بن إدريس بن مولانا عبد الله الكامل بن الحسن المثنى بن الحسن السبط بن على وفـاطمة بنت رسول الله ﷺ ما نص الغرض منه، فـاتفق أن لقينى هنالك يعنى فى جـنازة الشيخ المذكور تلمـيذه التقى الأشـهر، النقى الأطهر، أبو زيد عـبد الرحمن بن الحسن اليـازغى المعروف بالشبر رعاه الله، فأقسم على أن أُنشده قصيدة على ذلك الضريح، وأملأ الأسماع باللفظ الفـصيح، والرثـاء الصريح، فلم يسـعنى إلا الطاعـة، فأنشـدت فى تلك الساعة:

غـاب حبى ولاشـتـياقى ابتـداء ... فـأنا اليـوم مـا لحـرقى انقـضـاء

ولدمـعى على الخـدود انهـمـار ... ولقلـبى على الجـمـــار اصطلاء

هـ الغرض وعلى خشب دربوز ضريح المترجم مكتوب ما نصه:

هذا ضريح رضـا جلت مفـاخره ... قد عمت الصحب وانهلت ذخائره

فـاضت زواخـر سـر الله كـامنة ... منه فـمن ذا الـذى ترى يفـاخـره

أنواره مـشـرقات مـن بشاشـتـه ... وكـفـه الوكف لا غـيث يناظره

قد نال من آل خيـر الرسل مرتبة ... عليـاء ما مـشتـرى فيـها يسـايره

ناده يا عـــابد الرحـــمن زائره ... تلقـاك عـزمـا بما تهـوى بشـائره

ابن الرضا الحسن الشبر الذى كومت أخلافه وازدهت طيبا عناصره

تحية الملك المولى ورحمته ما سح غيث وما نارت زواهره

مشيخته: منهم أبو عبد الله الشريف الوزانى المشار له، ومولاى الطيب بن محمد الشريف الوزانى وغيرهما.

وفاته: توفى عام خمسين ومائة وألف حسبما بالأزهار الندية لأبى عبد الله محمد بن الطيب القادرى.

٤٢١ - عبد الرحمن كدران.

أحد كتاب دولة سيدى محمد بن عبد الله.

ذكره الزيانى فى خاتمة البستان من جملة الكتاب أهل الطبقة الرابعة.

٤٢٢ - عبد الرحمن بن النقيب الأشهر سيدى عبد القادر بن عبد الله الشريف الإدريسى الشَّبِيهِىّ.

حاله: فقيه علامة نسابة لسن، رد على صاحب الدر السنى، وصاحب درة التيجان فى مسائل وشنع عليهما، وله فى ذلك أرجوزة، وقد رد عليه فى ذلك الحافظ الدراكة أبو عبد الله محمد بن الطيب القادرى فى أرجوزة سماها الصوارم الفتكية مشتملة على ستمائة بيت وثلاثة وستين بيتا ذكره الشيخ الطالب ابن الحاج فى الإشراف وغيره.

٤٢٣ - عبد الرحمن بن محمد الفاسى لقبا، المكناسى داراً ومنشأ وقراراً، الشاوى أصلا المعزاوى.

من أولاد عمارة أحد أولاد السيد يش بن حمدون.

---

٤٢٢ - من مصادر ترجمته: إتحاف المطالع فى موسوعة أعلام المغرب ٧/ ٢٣٨٨.

حاله: فقيه صالح ناسك، خير دين فاضل، زكى نزيه، أريحى ماجد، له يد طولى فى التوقيت والتعديل وما يتبع ذلك، أسندت إليه رياسة التوقيت فى العصر الإسماعيلى بالمسجد الأعظم، ورشح لذلك دون غيره حتى صار يدعى مزوار المؤذنين، وقفت على ظهير سيدنا الجد مولانا إسماعيل بترشيحه لما ذكر نصه:

«بسم الله الرحمن الرحيم، وصلى الله على سيدنا ومولانا محمد وآله وصحبه وسلم تسليما عن الأمر العلى الإمامى المؤيد المنصورالإسماعيلى أمير المؤمنين المجاهد فى سبيل رب العلمين، الشريف الحسنى إسماعيل بن الشريف أيد الله تعالى أمره، وأعز بحوله وطوله نصره؛ وأطلع فى سماء المعالى شمسه المنيرة وبدره، آمين. يستقر هذا الظهير الكريم، والخطاب الجسيم، والأمر المحتم الصميم، بيد حامله الرجل الصالح، الناسك المرابط الخير الدين الساعى للناس فى المصالح، أبى زيد السيد عبد الرحمن ابن السيد محمد الفاسى لقبا المكناسى دارا ومنشأ وقرارا، الشاوى أصلا المعزاوى من أولاد عمارة أحد أولاد السيد يش بن حمدون، الموقت مزوار المؤذنين بالجامع الأعظم الكبير من حضرتنا العلية بالله مكناسة الزيتون حاطها الله تعالى، وجعلها محفوظة ملحوظة مقصودة، وبعين الله التى لا تنام منظورة مرصودة، آمين؛ يا رب العالمين.

يتعرف من يقف عليه أننا جددنا له حكم ما بيده من ظهائرنا الشريفة، الطاهرة المنيفة، وأقررناه على وظيفه الشريف، الغنى بشهرته عن التعريف، وبسطنا يده على أمور وظيفه وتكليفه الدينى على عادة الموقتين والمزاوير قبله، ليجتهد فى شئونه غاية الاجتهاد مستغرقا فى العبادة والطاعة نهاره وليله، جاريا فى ذلك على قانون النقباء والمزاوير السالفين؛ فى رعى الأوقات وإقام عمد الدين ونعهد له

ونطلب أن لا يخلى أوقاته من الدعاء الصالح لنا ولذريتنا بالخير والسداد والتوفيق، والهداية إلى سواء الطريق.

وبسبب قيامه بهذا الوظيف الكريم، والمنصب العظيم، وملازمته موضعه المجبل الجسيم، ومنصبه من المسجد العظيم، وما علم من صلاحه ودينه وأمانته وخيره وثقته أسبلنا عليه وعلى أولاده أردية التوقير والاحترام، وحملناه على كاهل المبرة والإكرام، وحاشيناه عما يتطرق للغير من سائر العوام، فلا سبيل لمن يصل جنابه بوظيف، أو مغرم أو تكليف، قوى أو ضعيف، رعيا لوجه الله تعالى الذى ألهمه رشده للقيام بالوظيف المذكور، فهو موقر محترم على مر الليالى والدهور، ومن قرب جانبه بسوء أو مكروه لا يلومن إلا نفسه، ولا يضرن إلا رأسه.

ونعهد إلى خدامنا وجميع ولاتنا المتصرفين فى هذه الحضرة العلية بالله عن أمرنا، أن يوقروا هذا الرجل المبارك فى نفسه وأولاده، بحيث لا يناله ولا يعمه شىء مما عسى أن يعم أو ينال أهل بلاده، وأن يعملوا بمقتضاه، ولا يتعدوا ما أبرمه الأمر الشريف وأمضاه، والسلام فى الثالث عشر من ذى الحجة الحرام عام ثلاثة وعشرين ومائة وألف هـ».

فالناظر بعين العبرة والادكار، المولع فكره بحل عويصات الأسرار، يلوح له بدلالة ألفاظه العذبة، ومعانيه التى يقال لكل يتيمة منها نخبة، أن لهذا الإمام الهمام، الغاية القصوى فى شئون الدين وكمال المراعاة والذمام، وأن بصيرته النافذة النظر، فى توجهها لحياطة المبتدأ والخبر، وأن كل من له أدنى انتساب لحرمته، قد أقامه تحت ظله ومنعته، وأنزله من مكانة الأمن والاحترام، بكهف لا يطرق إذ يرام؛ فهكذا هكذا تعرف الهمم والعزائم، والذهن السقيم من فكر اليقين الحازم، لا غرو أن الاهتبال بالمعابد ومن ألزم نفسه احترامها، صيرته العلياء أمامها

وإمامـها، فلذلك كـانت ألويته للنصـر لازمة، ولمعاندها أبدًا عـهدة جـازمة، إن تنصروا الله ينصركم ويثبت أقدامكم.

فانظر لتعلية احترام المترجم وخاصـته وحواشيه، وملاحظته بمقلة الكرامة مع ذويه، هل كان لغـير مثـابرته على حفظ وقوت الصـلاة، واعتبـارها بذا فى سره ونجواه، لا رغـبة فى عمل آخر من المصـالح العامة، أو الشـئون التى هى فى فكر الملك هامة، أدام الله عهد ضريحه منه فى اعتزاز، ما تعاقب على الجمل الإطناب والإيجاز.

٤٢٤- عبد الرحمن بن أحمد دادى الزرهونى.

حاله: شيخ عالم قدوة إمام، كثير الحفظ، متقن متفنن نقاد، ذكره فى عناية أولى المجد.

مشيـخته: أخذ عن أبى عبد الله مـحمد بن عبد السلام الفـاسى وغيره من الأعلام.

٤٢٥- عبد الرحمن بن محمد فتحا بصرى المكناسى.

حاله: فقـيه مدرس نزيه، علامة مشـارك، ماهر معدل، موقت حـيسوبى، نحوى منطقى، بيانى أصولى، إمام فى كل فن بحر زخار، لا يجارى ولا يبارى.

مشيـخته: أخذ عن عـلماء بلده مكناسة الزيتون، ارتحل لفـاس، وأخذ عن مهرة جلة شيوخه كالفقيه ابن عبد الرحمن الحجرتى ومن فى طبقته.

الآخذون عنه: أخذ عنه السـيد فضول بن عزوز، والسيـد فضول السوسى، والسيد محمد بن سميه فرمـوج، والسيد الطاهر الرغاى، والسيد محمد بن يشو، والسيد محمد بن عبو، والسيـد الجيلالى الرحالى وغيرهم، وزاد الأربعة الأخيرون عمن قبلهم فى الأخذ عنه علمى التوقيت والتعديل.

وفاته: توفى أواخر ربيع النبوى عام ١٢٦٨ ثمانية وستين ومائتين وألف.

٤٢٦- عبد الرحمن بن على بن محمد بن عبد المالك بن زيدان بن إسماعيل الأكبر.

جد العائلة العلوية المالكة صانها الله.

حاله: بقية السلف هديا وصلاحا وسمتا، أبيض مشرب طويل القامة، حسن الخلق والخق والمعاشرة، لا يمد عينيه لزخرف الدنيا وزينتها، راض بالقليل مقبل على شأنه، صلب فى دينه، لا تأخذه فى الله لومة لائم، ورده تلاوة القرآن والتهجد بالأسحار، فقيه نزيه عدل، مبرز ذو حزم وعزم وجد واجتهاد وهيبة ووقار وتواضع، يباشر قضاء ضروریاته بنفسه، ويسعى فى قضاء حوائج الخلق لدى ذوى الجاه والوجاهة، محبوب عند الخاصة والعامة، قضى نفيس أنفاسه فى تأديب الصبيان وتعليمهم القرآن العظيم وحسن التلاوة ومبادئ علوم الدين، وتخرج عليه عدد عديد من حملة القرآن ومجوديه من بنى عمه الشرفاء وغيرهم، حتى كان لا يعرف إلا بالفقيه الكبير.

صاهره السلطان المولى عبد الرحمن بكريمته المصونة السيدة فخيتة شقيقة المولى العباس بن عبد الرحمن آتى الترجمة، وكان يجله ويبجله، وكان الإمام الراتب بضريح جده المولى إسماعيل، وولاه السلطان سيدى محمد النقابة بعد وفاة صنوه أبى العباس أحمد بن زيدان، فحمدت سيرته فيها.

ونص ظهير الولاية بعد الحمدلة والصلاة والطابع الكبير:

«يعلم من كتابنا هذا أسماه الله وأعز أمره، أننا بحول الله وقوته وشامل يمنه ومنته، قدمنا ابن عمنا الأرضى مولاى عبد الرحمن بن على بن زيدان على أبناء عمنا الشرفاء العلويين بمكناسة الزيتون، وجعلناه نقيبا عليهم، وأسندنا له النظر فى أمرهم، وفوضنا له فى تنبيههم وإرشادهم إلى أحسن الأحوال. وكفهم عن قبيح الأفعال. تقديما تاما. وإسنادا عاما.

فعليه بتقـوى الله العظيم فيما أُسند إليه، ورعاية مـا قدم عليه، وأن يجرى أموره معهم على أحسن المسالك وأرضاها ويقوم أحسن قيام بهذا الوظيف، ويعتنى فيه بجانب المشروف والشريف، والقوى والضعـيف، فالله يتولى توفيقه وهدايته لما فيه رضاه، والسلام فى ثالث ذى القعدة الحرام عام ١٢٨٨».

ولما بلغه ظهـير الولاية كتب لحاجب الـسلطان وهو يومئذ موسى بن أحـمد لينوب عنه فى إبلاغ السلطان قـبوله الخطة وامـتنانه من صنيعه ونـص الكتاب من خطه بلفظه:

«محبنا الفقيه العارف بربه، الناصح الأمين للحضرة العالية به، السيد موسى ابن المرحوم السيـد أحمد، زادك الله من الفضل الجزيل وسـلام عليك ورحمة الله وبركاته عن خير أسـاس الشرف الباذخ وينبعه، ومناط الفضل الشامخ ومـجمعه، مـولانا، ونعمـة الله التى أولانا، لا زالت أعـلامه مـنصورة. وأيامـه على الأمن والأمان والعز مـقصورة، هذا وقد وافـانا ظهير مولانا الشـريف، مختومـا باسمه العفيف، بالتقديم على أبناء عمـه الشرفاء العلويين بمكناسة الزيتون على يد الخديم الأرضى الباشـا القائد محمـد بن أحمد وفوض لنـا مولانا أعزه الله فى تنبيـههم وإرشادهم إلى أحسن الأحوال، وكفهم عن قبيح الأفعال، ودعا لنا فى ذلك أطال الله بقـاءه، بالهداية والتـوفيق لما فـيه رضاه، فـقبلنا وقـبلنا، وعلى سواد الـعين أوضعنا، وتبركنا بارك الله فى عـمره وقواه، وبلغة من خير الدارين أمنيـته ومتعنا بحياته ورضاه؛ آمـين وبالفضل منك النيابة بالسمع والطاعة كما يليق بقـدر مقامه الشريف جعلنا الله وإياك من المتحابين فـيه والمحبوبين لديه بمنه آمين، والسلام فى ٧ قعدة الحرام عام ١٢٨٨.

عبد الرحمن بن على بن زيدان لطف الله به».

ولما تولى السلطان المولى الحسن بن محمد أقره على ولايته بظهير شريف نصه بعد الحمدلة والصلاة والطابع الحسنى الكبير:

«جددنا بحول الله وقوته، وشامل يمنه ومنته، لماسكه ابن عمنا الشريف الأجل الأرضى مولاى عبد الرحمن بن على بن زيدان على ما بيده من ظهير مولانا الوالد طيب الله ثراه، وأكرم فى الفردوس مستقره ومثواه، بتقديمه نقيبا على أبناء عمنا الشرفاء العلويين بمكناسة الزيتون وفرهم الله وأسندنا له النظر فى أمورهم وفوضنا له فى تنبيههم وإرشادهم ودلالتهم إلى سواء الطريق، وكفهم عما لا يجمل بنسبتهم الطاهرة مما لا يليق فعليه بتقوى الله العظيم فيما أُسند إليه، ورعاية ما قدم عليه، وأن يجرى أموره معهم على أحسن المسالك وأرضاها، وأقوم الطرق وأهداها، ويقوم أحسن قيام بهذا الوظيف، ويعتنى فيه بجانب المشروف والشريف، والقوى والضعيف، والله يتولى هداه، ويوفقنا وإياه لما فيه رضاه، والسلام صدر به أمرنا الشريف المعتز بالله فى ٢٤ صفر الخير عام ١٢٩١».

وبنفس التاريخ أصدر له ظهيرا آخر فى الاستمرار على ما كان عليه العمل من إسقاط كل من تزوج من الأشراف العلويين بغير بنات عمه العلويات من زمام الأشراف، ونصه بعد الحمدلة والصلاة والطابع الحسنى الصغير:

«ابن عمنا الشريف الأرضى، النقيب مولاى عبد الرحمن بن على بن زيدان، أعانك الله وسلام عليك ورحمة الله.

وبعد: فما كان كتب به مولانا المقدس بالله لأخيك النقيب مولاى أحمد رحمه الله من أن الشرفاء يتركون بنات عمهم ويتزوجون بالعاميات، وأمره أن كل من تزوج منهم بعامية فليسقطه من زمام الشرفاء، نأمرك أيضا بمثله واقرأ عليهم كتابنا هذا ليكونوا من أمره على بصيرة والسلام فى ٢٤ صفر الخير عام ١٢٩١»

وبعده بخط بعض القضاة: استقل.

وفى هذا الظهير الإشعار بعلة المنع من التزوج بالعاميات، وأنها هى بقاء الشريفات بدون تزوج، وفى ذلك من الضرر ما لا يجهله مميز لرغبة العوام ولو كانوا أكفاء عن التزوج بالشريفات لإملاقهن، أما رغبة الشرفاء فى التزوج بغير بنات عمهم فلأجل ثراء العوام غالبا، ولم يتزوج قط شريف بعامية لغير العلة المذكورة، ومما يؤيد العلة المشار لها عدم إقبال العوام على التزوج بالشريفات بعد ما رفع الحجز الذى قرره الظهير، وقد تقدم لنا الكلام فى هذا الموضوع والاحتجاج له من كلام الفقهاء فى ترجمة السلطان المولى الرشيد.

ونص ظهير حسنى آخر للجد المترجم فيما يرجع لأمور النقابة بعد الحمدلة والصلاة والطابع:

«ابن عمنا الشريف النقيب مولاى عبد الرحمن بن على بن زيدان وفقك الله، وسلام عليك ورحمة الله تعالى وبركاته.

وبعد: فقد ورد على حضرتنا العالية بالله حامله الشريف مولاى الزين بن الصديق العلوى مشتكيا بحسب النيابة عن زوجه لال هنية بنت مولاى لحسن وأيتامها من زوجها قبله، كان مولاى الطاهر بن أحمد ترك دويرة فى حمام الجديد فتزوج أخوه مولاى الفاطمى بعده بزوجه المذكورة، وتعدى على الدويرة ففوتها بالبيع لمولاى عب المسجون، وقبض ثمنها ثم طلقها، ولما تزوجت بالشاكى تكلم على الدويرة حتى ردها وسكن بها مع زوجه المذكورة مدة، وصار يراوده المشترى المذكور على قبض ثمنه من البائع لتنحسم مادة النزاع فيها وتخلص للمحاجير وأمهم، فأبى من قبضه فثقفت الدار وأحلته على الشكوى لحضرتنا العالية بالله، فنأمرك أن تصرف النازلة للشرع وما حكم به فيها فنفذه والسلام فى ٢٤ شوال عام ١٢٩١».

وفى هذا الظهير أن المسائل الشرعية الواقع فيها النزاع بين الأشراف كانت ترفع للقاضى على يد النقيب، وأن التنفيذ بعد حكم القاضى فى النازلة يكون للنقيب، ولا يد للقاضى فيه ولا لغيره.

مشيخته: منهم والده العلامة المشارك أبو الحسن على المترجم فيما يأتى، وشيخ جماعة الأساتذة والمقرئين السيد اليزيد آتى الترجمة وغيرهما من جلة العلماء والمقرئين.

الآخذون عنه: منهم أولاده البررة عمنا أبو محمد عبد القادر آتى الترجمة، ووالدنا المقدس أبو عبد الله محمد، وعمنا مولاى الطاهر، وصنوه المولى على، وأبو عبد الله محمد بن عبد الله بن الطاهر العلوى، والأستاذ المولى الحسن بن الحسن العلوى، وأبو عبد الله محمد بن الطاهر، وأبو محمد عبد القادر بن المأمون، وأبو الحسن العربى بن على بن المتوكل، والشريف المولى سليمان بن العباس وغيرهم ممن لا يعد كثرة، إذ عدد خصوص من تخرج به من الشرفاء العلويين بالخصوص يزيد على المائتين.

وفاته: توفى قدس الله روحه فى أوائل محرم فاتح عام ١٢٩٢، ودفن حذاء والده بروضة أبى زيد عبد الرحمن المجذوب، خارج مبنى ضريحه وضريح الشيخ عمران الجناتى مستقبل الترجمة بأصل الجدار الشرقى من الأولى.

٤٢٧- عبد الرحمن بن التهامى بن الفقيه العلامة سيدى يحيى بن عبد الواحد الشريف الحسنى الإدريسى الزرهونى.

إمام الضريح الإدريسى بزاوية زرهون.

حاله: فقيه أستاذ معمر ناسك، بركة فاضل جليل، من أهل الخير والدين

وملازمة الضريح الإدريسى والإمامة به على سنن وهدى سلفه الصالح مشتغل بما يعنيه.

مشيخته: أخذ علم القراءات بفاس عن مولاى إدريس البكراوى، وصحب الولى الجليل القدر عبد القادر العلمى آتى الترجمة، وإليه ينتسب فى طريق القوم.

وفاته: توفى ببلده زاوية زرهون عام اثنين وثلاثمائة وألف.

٤٢٨- عبد الرحمن القرشى دفين بطحاء خارج باب بريمة، ولم أقف له على ترجمة.

٤٢٩- عبد الرحمن التاغى دفين حومة حمام الجديد، ولم أقف له على ترجمة.

٤٣٠- عبد الرفيع بن مسعود بن عبود المكناسى الأصل.

حاله: فقيه علامة فاضل ماجد نزيه، تولى القضاء بثغر سَلاَ حسبما استفيد ذلك من رسم عليه خطابه بتاريخ ثمانين ومائة وألف، وكتب لى فى شأنه صديقنا المؤرخ الأديب الواعية الأكتب سيدى محمد بن على الدكالى السلاوى، أن السلطان سيدى محمد بن عبد الله وجهه لمدينة سَلاَ بصفته قاضيا نائبا عن السلطان فى بيع أملاك بنى فنيش، وذلك عام ألف ومائة وثمانين، واتصل قضاؤه بالعدوتين إلى عام أربعة وثمانين ومائة وألف، وأخبر أنه رأى ببعض رسوم بسلا التعريف بشكله أنه عزل عن القضاء بعد ثمانين ومائة وألف، وعدلا الرسم رباطيان محمد بن أحمد الغربى وعبد الله بن محمد بنانى والقاضى محمد المهدى ابن محمد مرين بتاريخ جمادى الثانية عام أربعة وثمانين ومائة وألف، وأخبر أن بعض الرباطيين هجاه بقصيدة مطلعها:

أمكناسة الزيتون جرت فراقبى إلهًا شديد البطش ليس بغافل
رميت رباط الفتح ظلما بأشأم عريض القفا ناءٍ عن الرشد جاهل
كريه المحيا مائل الشدق أخرق عتل بحكم الشرع ليس بعامل
مزيح لأهل الفضل والدين والحجا مقرب نذل سيئ الأصل سافل

ومنها:

بلينا بوغد يجمع المال من رشا على يد أوباش لئام أراذل
أرح ربنا منه الرباط وأهله وفرج عليهم عاجلا غير آجل

قال وقفت عليها بخط أبى عبد الله الضعيف نسبها لبعض الرباطيين، ورأيت تحليته بالعلم والجلالة فى وثائق سلوية، وذكره الزيانى من علماء مجلس السلطان سيدى محمد بن عبد الله فى الفهرسة السليمانية رحم الله الجميع.

٤٣١- عبد الكريم بن محمد بن أحمد بن عبد المالك بن محمد بن عبد العزيز بن عبد الواحد أبى الغيث الحسنى العلوى.

حاله: شريف أصيل، وجيه نزيه، جليل أثيل، فقيه نبيه، باقعة زمانه وأوحده نبلا وفضلا وسياسة وجودًا وشجاعة وإقداما، استوزره إمام وقته السلطان مولاى عبد الله بن إسماعيل فأحسن السيرة فى مأموريته.

وفاته: توفى بمكناس الزيتون على ما فى الشجرة الزكية فى حدود الخمسين زمن الوباء.

٤٣٢- عبد الكريم بن الرضى بن محمد بن على بن أحمد اليلمحى الشريف الوزانى.

نزيل زاوية جبل زرهون، ودفين مكناس.

حاله: مجذوب سالك، ذو أحوال خارقة، وكرامات باهرة ظاهرة، وسريرة منورة طاهرة، كثير الانتقال، سكن أولا وزان ثم فاس ثم مكناس ثم زرهون، وبه طاب له القرار مدة، ثم انتقل منه آخر عمره إلى مكناس وبه كانت منيته.

أخبرنى العلامة الثبت ابن عمنا سيدى محمد بن أحمد، أنه أخبره صهره الشريف الفقيه البركة منور الشيبة والوجه المنعم مولاى الفضيل بن الأمين العلوى المتوفى فى عام أربعة وعشرين وثلاثمائة وألف، أن أول قدوم المترجم للزاوية من فاس كان صحبته، وأنه لما قدمها كان استقراره بأحد الأقواس التى كانت قديما بالبيبان المحل المعروف بالزاوية بين الحرم الإدريسى والسوق، وتلك الأقواس هى محل الحوانيت الآن بالمحل المذكور، وأنه ربما كان طبخ ما يأكله هناك، ومما طبخه فى بعض الأيام مدة مقامه هناك بصارة الجلبان، وفيها فراخ الحمام، وأنه ذكر له عنه فى ذلك قصة مضحكة غابت عنه الآن، وأنه أخبره هو أو غيره أنه بعد ذلك صار ينتقل تدريجا للاستقرار بأماكن الحرم الإدريسى إلى أن صار استقراره منه قرب الخصة الأولى الكائنة أمام المدرسة، وأنه كان ربما خرج بعض طلبة المدرسة فى جوف الليل فيجده واضعا رأسه أسفل الخصة وأنبوبها يصب عليه، يستمر على ذلك برهة من الزمن، هذه كانت بداية حاله هناك، ثم بعد ذلك صار له الظهور التام، وكثر غاشيه ومعتقده وزائره، وبنى داره خارج الزاوية أعلى عين وليلى، تشتمل تلك الدار على مسجد وأماكن للأضياف والخدم، زيادة على أماكن سكنى الأهل والعيال، ولا زالت أطلالها شاخصة بالمحل المشار، عششت فيها الأفاعى والحشرات وباضت وفرخت، وكان ينزل منها للزاوية راكبا فرسا مسرجا وحوله وأمامه حشمه من العبيد وغيرهم حاملين للسلاح، ومعهم بعض الكلاب مقلدة الأعناق، هذه كانت صورة موكبه.

وكان يكثر من الذبائح على الضريح الإدريسى، وكان يدخل السوق على

هذه الصورة ويقف على الحوانيت فيأخذ من أربابها من قماش ونحوه ما يحتاج إليه إما لنفسه وعياله، وإما لمن استعطاه وتعلق به، ثم تارة يدفع لرب الحانوت فى ذلك ما يساوى أضعاف ثمنه، وتارة يعده بالدفع فى وقت أخر، ثم قد يحصل ذاك وقد لا يحصل، فلهذا صار كثير من أرباب الدكاكين إذا أحسوا بموكبه أَغلقوها قبل وصوله، فكان إذا وجد الدكاكين مغلقة يقول سيأتى أهل فاس ويعمرونها ودور أهلها، فكان الأمر كما قال وليس الخبر كالعيان.

وقد اتفقت مسغبة فى وقته، فلما اشتد أمرها بالناس اتفق رأى جماعة عامة الزاوية الزرهونية على جمع هدية وتقديمها للمترجم وطلب الشفاعة منه إلى الله تعالى ففعلوا فبينما هم أثناء الطريق لداره وإذا هو قد نزل إليهم وأمرهم برد الهدية إلى الضريح الإدريسى لينتفع بها ضعاف الأشراف، ثم سار معهم إلى أن حلت محلها ثم التفت إليهم، وقال أين فلان؟ لرجل مجذوب هناك فلم يجده معهم فأمرهم بالإتيان به، فذهب بعضهم وجاء به إليه، فلما قابله المجذوب صار يستغيث منه ويقول له: أنت فضحك الله وأردت فضيحتنا، والمترجم لا يقبل له شكاية، بل أمر الجماعة بالإتيان بقميص ونعل فأتوا بهما فأمرهم بإلباسهما لذلك المجذوب ففعلوا جبرا عليه، وبعد ذلك أمرهم بإطلاقه فذهب ذلك المجذوب من ليلته تلك ميتا.

قال مخبرى وبلغنى عن المترجم أنه أتى فى بعض الليالى لبعض معتقديه من أهل الزاوية وطرق بابه بعنف، فلما خرج إليه أمره بإخراج أهله فورا، فبمجرد خروجهم لباب الدار سقطت الأماكن التى كانوا بها، قال: ولقد أدركته أنا فى صغرى ولا زالت صورته وموكبه بين عينى، إذ غالب مروره كان أمام درب سكناى هـ.

وكان زائرو المترجم والمكثرون الترداد عليه لداره يجدون عبيداً سوداً حمر

الأعين ذوى هياكل مـفزعة بسجونه فى سلاسل وأغـلال لا يكلمون ولا يكلمون، ولا يعـرفون فى الخـارج، ثم لمادنا أجله انتقـل من زرهون إلى مكناسة الزيتـون، وفيها أدركته منيته، وبالجـملة آثار المترجم وأحواله الخارقة وكراماته الباهرة لا تكاد تنحصر.

مشيخـته: منهم ابن عمه سيدى الحاج العـربى الوزانى المتوفى ليلة الأربعاء أول ليلة من المحرم عـام سبعة وستـين ومائتين وألف كما فى بـلوغ القصد والمرام تأليف البركة الصالح سيدى العربى الوزانى التهامى الرباطى.

الآخذون عنه: أخذ عنه العلامـة المجتهد البركة السيد الحـاج أحمد اعبابو، والمجذوب الساقط التكليف السيـد محمد المدعو منصور آل السيـد سعيد المَشَنْزَائى المتقدم الترجمة فى المحمدين وغيرهما.

وفـاته: توفى بمكناس سنة خـمس وتسـعين ومـائتـين وألف، ودفن بزاوية أسلافـه من حومة بـاب البراذعيـين قرب جناح الأمان، وضـريحه ثَمَّ من أشـهر المزارات.

٤٣٣- عبد المالك بن فخر الملوك أبى النصر إسماعيل.

حاله: إمام عدل، شهم سخى، ذو ثبات وأصالة فى الرأى، بهذا وصفه أبو محـمد عـبد السلام بن الخـياط القـادرى، ووصفه بـعض السفراء الإنجليـزيين بما ترجمته: ولهذا الإمام خلق مخالف تماما لخلق مولاى أحمد الذهبى، مقتنعا زاهدا لا يشرب إلا الماء، وكان متدينا شديد التمسك بشريعة محمد ﷺ، وكان من أكثر الجنود بسالة وشجاعة، ولكن من شدة تعصبه للدين أنه كان لا يثير معركة فى يوم عيـد ولو كان فى ذلك مـا فيـه من الأخطار على المملكة كلها، ويـقال: إنه تحت ستار الصلاح والتقوى كان جبارا سفاكا للدماء، وكان أشياعه يرون فى ذلك تنفيذا للعدل الإلهى وقد استـولى على العرش لخروج أخيه عن الجادة المستقـيمة وتعاطيه للخمور هـ.

ووصفه الزيانى ومن تبعه بالبخل والشح، والظاهر أن المترجم لم تكن يده مغلولة إلى عنقه ولا مبسوطة كل البسط كأخيه أبى العباس أحمد الذهبى الذى أفضى به جوده إلى حد التبذير المذموم من اتصف به على لسان الشارع، وقد بلغ جيش عبيد البخارى ومن فى حكمهم من الشره ما صير الاقتصاد المحمود فى نظرهم شحا وبخلا، يدل لذلك ما يتلى عليك مما بذله من العطاء لوفود البيعة وغيرهم.

وقد كان عقد له والده قبل على درعة وأعمالها، وأنزله بقصبتها، ورتب معه ألف فارس، وذلك سنة إحدى عشرة ومائة وألف، ولما كانت سنة أربع عشرة حاربه صنوه أبو النصر وشرده من محل مأموريته، ففر لضريح أبى العلاء إدريس الأكبر بزرهون، واستولى أخوه أبو النصر المذكور على درعة، فبعث السلطان والده ولده المولى الشريف إلى درعة واليا عليها، ثم ولى صاحب الترجمة على سوس.

قال ابن الخياط ما ملخصه: لما قبض الله والده إليه بايعه أهل مراكش وبلاد السوس، إذ كان عاملا لوالده على تلك البلاد، وكان محل استيطانه بتارودانت، أما عبيد البخارى الذين كانوا بمكناس ومشرع الرملة فبايعوا لصنو المترجم أبا العباس أحمد المعروف بالذهبى خليفة والده المرحوم بتادلا، ثم وقع بين المترجم وصنوه المذكور قتال وحروب انجلت بظفر العبيد وانهزام صاحب الترجمة، فرجع لتارودانت، ثم بعد مدة خلع العبيد أبا العباس المذكور، وبايعوا لصاحب الترجمة ووجهوا له بيعتهم لتارودانت واستقدموه فقدم، ولما حل بمكناسة وفدت عليه وجوه فاس ببيعتهم على منبر جامع القصبة، وكانت البيعة من إنشاء الشيخ أبى مدين الفاسى وقفت عليها بخطه فى مسودتها وإليك نصها:

«بسم الله الرحمن الرحيم، وصلى الله على سيدنا ومولانا محمد المصطفى الكريم، وعلى آله وصحبه أولى البر والتعظيم، أفضل الصلاة وأزكى التسليم،

بسم الله الرحمن الرحيم إنا فتحنا لك فتحا مبينا ليغفر لك الله ما تقدم من ذنبك وما تأخر ويتم نعمته عليك ويهديك صراطا مستقيما وينصرك الله نصرا عزيزا، الحمد لله الملك الفتاح، بحده فى كل الأمور يحمد الاستفتاح، فتح لنا أبواب السعادة من فضله وارتضى لنا الإسلام دينا قويما، وشرع لنا منه منهاجا واضحا وسبيلا مستقيما، وأسبغ علينا بسابغة كنتم خير أمه أخرجت للناس فضلا عميما، عجزت العقول عن كنه ذاته فضلت فى بيداء الأوهام، وحارت الأفكار فى باهر صفاته فأصبحت طائشة السهام. وسددت الأفهام الثاقبة إلى محيط علمه فكان القصور قصارى تلك الأفهام، ووقفت توقف الانقطاع عن بلوغ ذلك المرام، لا تستطيع تأخيرا ولا تقديما، تقدس فى ربوبيته عن الشبيه والنظير، والشريك والمعين والظهير والوزير، وتنزه فى وحدانيته وكبريائه عن لواحق المحدثات، وأحاط علما بالكائنات، على تباين الأنواع وتنافر الأضداد والمشابهات، لا يعزب عن علمه مثقال ذرة فى السموات والأرض إنه كان عليما حكيما، وتبارك الله الذى خلق الخلق أطوارا، وأودعهم من حكمته لطائف وأسرارا، وأحسن خلقهم تقويما، وأودع قلوبهم من هداية العقل نورا، وألهمهم طريق النظر والاستدلال فعلموا بسواطع البراهين أن لهم صانعا قديرا، يسر لهم المآرب تيسيرا، وتمم لهم المصالح تتميما، وجبلهم على التمدن والائتلاف، ولم يجعل من سجاياهم التنافى والتباعد والاختلاف، وبوأهم من عصمة النفس والمال حرما أمينا، وأهلهم ليسلكوا من رفقه ولطفه سبيلا مبينا، وألزمتهم وظائف التكليف مفروضا ومسنوبا، ومحظورا ومحتوما.

والحمد لله الذى لا تحصى ضروب نعمه المترادفة، ولا تنفذ خزائن رحمته مع اتصال سحائبها الواكفة، ويعطى من لجأ إليه وتوكل عليه فضلا جسيما، فبأى مواهبه العميمة نغرى لسان التحميد، وفى أى باب من الأبواب آلائه الكريمة تحط

ركاب التمجيد، أبنعمة الخلق، أم بنعمة الرزق؛ لقد بهرت آلاء ذى العرش المجيد، خصوصا وعموما، ومن عنايته جل جلاله بهذا النوع الذى فضله بالعقل على كثير من خلقه، وشرفه لما عرفه طرق القيام بحقه، وجعل له بمقتضى لطفه حدوداً يقتفى آثارها ورسوما، واصطفى منه الأنبياء عليهم الصلاة والسلام، وبعث منهم رسلا لبيان تفاصيل الأحكام، وكان فضل الله عليه عظيما، وخصنا سبحانه بهذا النبى الكريم الذى تأخر بالزمان. وتقدم لديه جل وعلا بشرف الحظوة والمكان، تشريفا لنا وتكريما، وأطلع شهب هدايته المنيرة، وأخمد به نار الشرك المستطيرة، فاتسق نظم الدين به خير اتساق، واستقر الحق محوطا بأمره ونهيه من اضطراب وافتراق، حتى تكامل الدين بأقصى كمال، ومد الإسلام على البسيطة أورف ظلال، وأينعت أدواح الرشد بعد أن كانت هشيما.

نحمده تعالى حمدا نستوجب به المزيد من نعمائه، ونستجلب جزيل مواهبه وآلائه. ونستنشق من أنفاس عطاياه الجليلة نسيما، ونشكره سبحانه على أن ألهمنا شكره المستدعى المزيد من الإنعام. والمولى من الآلاء أوفى الحظوظ والأقسام. شكرا يكون بتضاعف الجود والكرم زعيما.

ونشهد أنه الله الذى لا إله إلا هو وحده لا شريك له شهادة لا يحوم حولها الالتباس، وإنما تتأرج منها رياض الصدق عاطرة الأنفاس، وتطلع وجه التحقيق لأبصار البصائر(١).

ونشهد أن سيدنا ونبينا ومولانا محمداً عبده ورسوله النبى العربى القرشى الهاشمى الذى اختاره واصطفاه، ووفاه من حظوظ اختصاصه واعتنائه ما وفاه. وأزاح به عن الوجود علله وشفاه. وأثنى عليه فى محكم كتابه الحكيم وكفاه فخرا

(١) فى هامش المطبوع: «خرق بالأصل ويناسبه أن يقال وسيما».

عظيمـا، انتخـبه من سلالة إبراهيـم وإسماعـيل، وأنزل بشارة مبـعثـه فى التوراة والإنجيل، وكـرم بولادته الذبيح والخليل، وجعله أزكى الخلائق عنصـرا وأطهرهم خيما.

النور الذى تضاءلت الأنوار لطلوعه، وتفجرت ينابيع الخيرات والبركات من ينبوعه، واحتفل الشرف الغض بين أصوله الطاهرة وفـروعه، حديثا وقديما، ختم الله به النبـوة والرسـالة، ومحـا بنور الحق الذى جـاء به ظلم الظلم والضـلالة، وأوضح المذاهب عن الله تحليلا وتحريما، فكان مما جاء به ﷺ من دين الله وجوب نصب الإمام، لإقامة الحدود والأحكام، وليحصـل الاجتماع والالتئام، على كلمة الحق وشرائع الإسلام فتظافرت الدلائل الشرعيـة منطوقا ومفهوما، وأشار ﷺ إلى خلافة أفـضل هذه الأمة على التحقيق، وأهله لحـمل تلك الأمانة وهو الخليق بها والحقيق، صاحبه وخليفتـه سيدنا أبى بكر الصديق، فكان على أهل الباطل شديدا وبأهل الحق رحيما.

ونصلى ما لاحت الزواهر فى أفلاكها، ونـظمت الجواهر فى أسلاكها، على أشرف الخلق وسيد ملوكها وأملاكها، ونسلم تسليما، ونرضى على آله وصحابته، وأوليائه وأنصاره وعـصابته، المستوجـبين من الله عز وجل بنصرته وإجـابته، مزية قوله تعالى: ﴿... وَنُدْخِلْكُم مُّدْخَلاً كَرِيمًا ﴿٣١﴾﴾ [سورة النساء آية ٣١] ما ركضت جيـاد الألسن فى ميادين ثنائهم، واقتـدت الأمة فى الأمور الدينيـة والدنيوية بآثار عليائهم انتفاعا وتعليما.

أما بعد: هذه الفاتحة التى فـتحت من النجح كل باب، واستمسكت من الله ورسوله بوسائل وأسبـاب، فإن من المتقرر فى القواعد السنية. أن كل مـا نتعبد به فمرجعه إلى الدلائل الشرعـية، وأن العقل إذا سدد حكما من الأحكام عند تناوله قبولا وردا فحقه أن يعرض على سلطان الشرع توقيعه، ويلقى فى يد ذلك المسيطر

الناقد جميعه، فما كتب بإمضائه أنفذ وأعمل، وما لم يجزه طرح وأهمل، ولا خفاء أن نصب الإمام مما اقتضاه الشرع والعقل، وتعاضد فيه السمع والنقل، إذ به تحفظ رسوم مصالح الدنيا والدين، وتخفض رقاب المعتدين المتعدين، وترفع لهيبته المظالم، وتعلو بكلمته للدين مشاهد ومعالم، وتصان به الحرم والأموال، وتزول الفتن وتدفع الأهوال، وأن طاعته واجبة وجوبا محتما، وجنابه الجليل حقيق أن يكون لدى الخاص والعام محترما معظما، قال الله تعالى: ﴿يَا أَيُّهَا الَّذِينَ آمَنُوا أَطِيعُوا اللَّهَ وَأَطِيعُوا الرَّسُولَ وَأُوْلِي الأَمْرِ مِنكُمْ ... ﴿٥٩﴾﴾ [سورة النساء آية ٥٩] وقد جاء فى الأثر: أنه لا ينبغى لمؤمن أن يبيت ليلة وليس عليه إمام، وقال عليه السلام: من خرج من الطاعة وفارق الجماعة فمات مات ميتة جاهلية، ومن قاتل تحت راية عمية يغضب لعصبة أو يدعو إلى عصبة أو ينصر عصبة فقتل فقتلته جاهلية، ومن خرج على أُمتى يضرب برها وفاجرها ولا يتحاشى مؤمنها ولا يفى لذى عهدها فليس منى ولست منه. رواه مسلم.

وقال عليه السلام: إذا مررت ببلدة ليس فيها سلطان فلا تدخلها إنما السلطان ظل الله ورمحه فى الأرض. أخرجه البيهقى.

وقال عليه السلام: السلطان ظل الله فى الأرض يأوى إليه الضعيف وبه ينتصر المظلوم ومن أكرم سلطان الله فى الدنيا أكرمه الله يوم القيامة أخرجه ابن النجار.

وقال عليه السلام: السلطان ظل الله فى الأرض فمن غشه ضل ومن نصحه اهتدى. أخرجه البيهقى.

وقال عليه السلام: السلطان العدل المتواضع ظل الله ورمحه فى الأرض يرفع إليه عمل سبعين صديقا. أخرجه أبو الشيخ.

وقال سهل بن عبد الله رضى الله عنه: من أنكر إمامة السلطان فهو زنديق، ومن دعاه السلطان فلم يجب فهو مبتدع، ومن أتاه من غير دعوة فهو جاهل، وقال: إن لله سبحانه فى كل يوم نظرتين نظرة إلى سلامة أموال الناس ونظرة إلى سلامة أبكارهم فيطلع فى صحيفته فيغفر له ذنوبه.

وقال عليه السلام: الولاية فى قريش ما أطاعوا واستقاموا. ولا شك أن أهل بيت سيد المرسلين، أعظمهم موقعا فى قلوب المؤمنين، وأكرمهم منزلة عند رب العالمين، أنالهم تعالى فى خلقه فضلا كبيرا، وكان جنابهم الكريم بالتفضيل والإكبار جديرا، ومنحهم إجلالا ورفعة وتكبيرا، وأولاهم بين الأنام تعظيما وتوقيرا. ونور بهم العالم تنويرا، وأذهب عنهم الرجس وطهرهم تطهيرا، وأمر أن تعتقد حرمة شرفهم النبوى، وأن يقدر قدر منصبهم الشريف المصطفوى، وكفاهم شرفا ومجدا، أن كان أشرف خلق الله لهم جدا. أكرمهم سبحانه فى سابق أزله، بأن أهَّلهم للقرب من أكرم رسله فأكرم بذلك الإكرام إكراما وبذلك القرب قربا، وأحبهم تعالى وجعل من حق نبيه أن يحبوا فقال جل ثناؤه: ﴿ ... **قُل لاَّ أَسْأَلُكُمْ عَلَيْهِ أَجْرًا إِلاَّ الْمَوَدَّةَ فِي الْقُرْبَىٰ** ... ﴿٢٣﴾ ﴾ [سورة الشورى: آية ٢٣] قال ابن عباس لما نزلت هذه الآية قل لا أسألكم عليه أجرا إلا المودة فى القربى، قالوا يا رسول الله من قرابتك هؤلاء الذين وجبت علينا مودتهم؟ قال: على وفاطمة وولداهما أخرجه الطبرانى وغيره، ابن حجر باطل موضوع.

وقال عليه السلام: أحبوا الله لما يغذوكم به من نعمه وأحبونى لحب الله وأحبوا أهل بيتى لحبى أخرجه الترمذى.

وقال عليه السلام: لا يدخل قلب امرئ إيمان حتى يحبكم لله ولقرابتى، أخرجه النسائى.

وقال عليه السلام: من أبغضنا أهل البيت فهو منافق أخرجه ابن عدى.

وقال أبو بكر رضى الله عنه: ارقبوا النبى ﷺ فى أهل بيته، رواه البخارى.

وقال عليه السلام: النجوم أمان لأهل السماء وأهل بيتى أمان لأمتى أخرجهُ الطبرانى.

وقال عليه السلام: إنى تارك فيكم ما إن تمسكتم به لن تضلوا بعدى كتاب الله وعترتى أهل بيتى ولن يفترقا حتى يردا على الحوض.

وإن مما امتن الله به علينا من أهل هذا البيت الشريف، الذى أولاه الله أشرف التعظيم وأعظم التشريف، من قدمه الله تعالى لسلطانه العزيز، ورفعهُ المولى جل وعلا على منصة التبريز، شريف السلاطين وسلطان الشرفاء، ومن بجده عليه السلام له الاتباع والاقتفاء، الإمام الذى ألقت إليه الإمامة زمامها، وقدمتهُ الأفاضل لما اختص به من الفضائل أمامها، فأحيا الله به ما كاد أن يسلب من الأمن الأثر، وأقال به عثرة الدهر بعد ما عثر، وأقام به سوق العدل وأوضح معالمه، وأشاد مفاخر الفضل وأضحك مباسمه، وسعدت بوجوده وجوده الخلافة، واندفع عن الدين به كل آفة، عميد المجد الذى لا يتناهى فخره، ووحيد الحسب الذى تسامى قدره، فرع الدوحة المحمدية التى عم خيرها الإسلام، وغصنها الناعم الذى فى روض أمنه أنام الأنام، بضعة الرسول الكريم عليه أفضل الصلاة وأزكى التحيات وأنمى البركات وأطيب التسليم، إمامنا المنصور بالله المظفر المؤيد المعتمد على الله المستعين بالله الخاضع المتواضع لله المتوكل على الله المفوض أمره إلى الله المحلى بحلية الطاعة والتقوى، المستمسك من سنة جده عليه السلام بالحبل الأقوى السالك من سبل المعالى أسنى المسالك، أمير المؤمنين أبو المفاخر مولانا (عبد المالك)، ابن السلطان الأظهر، الهمام الأطهر، الملك المعظم الأفخم الأشهر، الحائز قصب السبق فى ميادين التفضيل، أمير المؤمنين، المجاهد فى سبيل رب العالمين، مولانا إسماعيل، ابن سيدنا شمس فلك السعادة، وينبوع الملك المنوط

بمجد الشرف وشرف المجادة، الذى تدرع بدرع التقى والورع، وجمع من محاسن المعالى ما جمع، المستغنى شرفه الصريح عن الإيضاح والتعريف، ذو المواهب اللدنية، والفتوحات الربانية، مولانا الشريف، ابن مولانا على ابن مولانا محمد ابن مولانا على ابن مولانا يوسف ابن سيدنا علم الأعلام، كعبة الزائر وركن الاستلام، باب الفضائل ومفتاحها، ومشكاة البركات ومصباحها، ذى العناية السابقة والأنوار البارقة، من أصبحت تربتهُ مزورة، وكراماتهُ مشهودة ومشهورة، الإمام البركة الولى، مجاب الدعوة مولانا على، ابن مولانا الحسن ابن مولانا محمد ابن مولانا حسن ابن مولانا قاسم ابن مولانا محمد ابن مولانا أبى القاسم ابن مولانا محمد ابن مولانا الحسن ابن مولانا عبد الله ابن مولانا أبى محمد ابن مولانا عرفة ابن مولانا الحسن ابن مولانا أبى بكر ابن مولانا على ابن مولانا حسن ابن مولانا أحمد ابن مولانا إسماعيل ابن مولانا قاسم ابن مولانا محمد ابن مولانا عبد الله ابن مولانا حسن المثنى ابن مولانا الحسن السبط ابن مولانا أمير المؤمنين على بن أبى طالب ومولاتنا فاطمة بنت سيدنا ومولانا محمد ﷺ وعلى آله الأكرمين، وأصحابه الجلة المكرمين، وبجاههم نسأل الله بقاء وجود مولانا نصره الله فى العز المكين، وتأييده بكمال التأييد والتمكين، وأن يديم دوام الدهر سعادة أيامه، ويجعل البسيطة فى قبضة يده وطوع أحكامه، ولا برحت كواكب سعوده فى السعادة زاهرة المطالع، ومواكب جنوده فى ميادين الظفر ظاهرة الطلائع، وعدله سائرا فى الليالى والأيام، وفضله ناشرا أعلام إحسانه على الخاص والعام.

فانعقد الإجماع على أنه خلد الله نصره المتعين لاختصاصه بهذه المزية العظيمة، لما اشتهر من استكماله شروط الإمامة المباركة الجلية الكريمة، ولطالما كانت تستشرف إليه، لتتشرف بقبوله إياها وحلولها لديه، إلى أن حظيت منه بالقبول، وفازت من مجادته ببلوغ المأمول، فلو رام غيره أن يسلك هاتيك

المسالك، لقالت يأبى الله والمسلمون ذلك، ولانعقاد الإجماع على استحقاقه لها، ولكونه أحق بها وأهلها، بايعته بالحضرة الإدريسية حرسها الله بوجوده شرفاؤها وعلماؤها وصدورها وأهل الحل والعقد منها على طاعة الله وسنة رسوله ﷺ وعلى ما بويع به الخلفاء الراشدون المهديون رضى الله عنهم، وعلى السمع والطاعة فى المنشط والمكره، والعسر واليسر بيعة مباركة صحيحة قرت بها نواظرهم، وشهدت فى ذلك على صفاء بواطنهم ظواهرهم، وأعطوا بها مع الإفصاح بالكلام صفقة إيمانهم، وجعلوها أُسا يبنون عليه صالح أعمال أديانهم، وتقلدوا من طاعته طوق الحمامة، معتقدين أن سلامة الأمة إنما هى باتباع هذه الإمامة، وزادوا عندها توثقا وتأكيدا، حين أشهدوا الله به على أنفسهم وكفى بالله شهيدا.

وهم فى اجتلاب مرضاة الخلافة المباركة ساعون، وفى أعقاب صلواتهم وأوقات خلواتهم لها داعون، اللهم كما أسعدتنا بخلافة وليك الميمونة، واخترته لإقامة شرائع دينك المفروضة والمسنونة، وجعلت طاعته بين أيدينا وبأيماننا نورا، وشرحت لفهم آيات فضله منا صدورا، فانصره اللهم نصرا مؤزرا، واجعل نصيبه من عنايتك جزيلا موفرا، وعرفه فى كل مرام فتحا مبينا وظفرا ميسرا، اللهم واصنع له خير ما صنعت، واجمع على طاعته ومحبته القلوب كما جمعت، وارفع ذكره فى الأذكار، ودرجته فى أئمة العدل الأبرار، فوق ما رفعت.

اللهم إنك قلت وقولك الحق هل جزاء الإحسان إلا الإحسان، فجازه عنا بإحسانه، واحرس أمره العلى بأكرم حفظته وأعز أعوانه، واجعله اللهم على رعيته شفيقا، وبجميعهم مدى الدوام رفيقا، وأبقه ملاذا للمؤمنين، وحصنا حصينا لجميع المسلمين، فى هناء متصل شامل، وفرح وافر وسرور كامل، إنك يا مولانا على ذلك قدير، وأنت نعم المولى ونعم النصير، وصلِّ اللهم وسلم على سيدنا محمد خاتم النبيين، وآله وأصحابه أجمعين وسائر الأنبياء والمرسلين، وآخر دعوانا

أن الحمد لله رب العلمين، وفى ثامن شعبان المبارك عام أربعين ومائة وألف» هـ من خطه.

ثم إن المترجم وصل شرفاء الوفد الذى أتى له بالبيعة بألف دينار ذهبا، كما وصل الطلبة والأعيان مثل ذلك، وأعطى الراتب للرماة، فنال كل فرد منهم سبعة مثاقيل ذهبا، ثم أصدر أوامره برد المظالم، وشدد فى اجتناب المحرمات، فكبر ذلك على العبيد وأبوا أن يردوا ما اغتصبوه للناس من عقار ومال، ولما رأى المترجم ذلك صرح لهم بأنهم أحرار فليذهبوا حيث شاءوا، وأنه لا حاجة له بخدمتهم، وأعلن النداء فى جميع البلاد التى دخلت تحت طاعته بأن من أراد الدخول فى الجندية فليأت إليه، فوفد عليه سرعان الناس، ولما تحقق عبيد مشرع الرملة بذلك خافوا سطوته لما يعلمونه من شهامته فأجمعوا أمرهم ونهضوا يطوون المراحل فلم يشعر المترجم حتى دهموه وكانوا سبعين ألف مقاتل، فجمع أتباعه ومن كان داخل ديوان العسكر من الأحرار الوافدين عليه، وخرج لقتالهم بظاهر العاصمة المكناسية وأمر بغلق جميع أبواب المدينة ومع قلة جيشه إذ كان لم يبلغ عشرة آلاف مقاتل، ووفور جيش العبيد فقد قاتلهم قتالا لم يعهد له مثيل بالبلاد المغربية، يقال: إنه مات فى هذه الواقعة ما يزيد على ثلاثين ألفا.

وكانت النصرة لصاحب الترجمة على العبيد ولكن بكل أسى وأسف أن بعض زوجات والده أمرت بفتح أبواب البلد، فامتثل أمرها، ولما فتحت الأبواب دخل العبيد القصبة المولوية وعمروها ولا علم للمترجم بذلك، ولما اتصل به الخبر فرّ إلى فاس، ولما وصل إليها أغلق الودايا الذين بفاس الجديد أبواب البلد فى وجهه.

فتوجه لباب الفتوح أحد أبواب فاس الإدريسية، واستدعى أهل فاس فخرجوا إليه، ثم اختلفوا فى نصرته، فأجابه قوم وامتنع آخرون، ومع ذلك دخل المدينة ونزل بدار القيطون منها.

أما العبيد فإنهم لما فتحت لهم أبواب العاصمة المكناسية ودخلوها على حين غفلة من صاحب الترجمة عثوا فيها ونهبوها وما حولها، وارتكبوا كل مخجل للمروءة، وأعادوا البيعة لأبى العباس الذهبى، ونهضوا به يقتفون أثر صاحب الترجمة، وانضم إليه كل من كان على شاكلتهم من القبائل، وساروا إلى أن نزلوا على فاس فى مائة ألف مقاتل على ما قاله ابن الخياط القادرى، ورموا المدينة بالأنفاض من جميع جهاتها، وجاءوا بالسلاليم للتسور عليها من الأسوار، وشددوا الحصار وكثر القتل والجرح واشتد الحال وغلت الأسعار وعدمت الأقوات والمقومات التى تأتى من خارج البلد كالحطب والفحم، فاضطر الناس للصلح بتسليم صاحب الترجمة لأعدائه الناكثين بيعته المحاربين له.

ولما شعر المترجم بذلك استجار بالضريح الإدريسى، فدخل عليه عبد النبى ابن الباشا سعود الحيانى أحد عسكر البخارى وكان باشا على ثمانية عشر ألف فارس، وسالم الدكالى البخارى وكان إلى نظرة اثنان وعشرون ألف فارس وانضم إليهما زعانف الغوغاء ومن لا خلاق لهم وأخرجوه، وذلك زوال يوم الخميس الواحد والعشرين من جمادى الأولى عام واحد وأربعين ومائة وألف، ووجهوه مع الباشا مساهل بن مسرور.

ومن الغد نهضت محال العبيد وسارت إلى مكناسة، ولما وصلوا إليها سجنوا بها صاحب الترجمة، ولما كان الغد توفى أبو العباس أحمد الذهبى، ثم أمر العبيد أخاه محمد ولد الطليقية وآخر فدخلا عليه، ومعهما زعانف الخدم والحرس وأمسكوا على جميع أطرافه وحجزه، وجعل أخواه مجدولا فى عنقه من حرير وخنقاه وأعضاؤه تضطرب إلى أن مات رحمه الله، وفى غده جهز وصلى عليه عوام الناس وأهل الدين المتين، هذا ملخص ما فى مؤلف ابن الخياط القادرى فى الإمام محمد النفس الزكية وبنيه.

والذى للزيانى فى البستان والروضة والترجمان المعرب: أن أهل فاس لما صالحهم أحمد الذهبى على أن يسلموا له صنوه المترجم وأجابوه لذلك، كتب إليه بالتخيير بين أن يتوجه لسجلماسة وبين أن يبقى بالحرم الإدريسى، فاختار الأخير، ثم إن السلطان أحمد أصدر أوامره لأهل فاس بأن لا يكلم أحد المترجم ولا يجتمع به ولا يبايع ولا يشارى هو ولا أصحابه، ومن خالف الأمر يعاقب، فضاق الفضاء بالمترجم، ووجه ولده للعبيد يطلب منهم أن يؤمنوه، ثم لما خرج مكنوا منه صنوه أبا العباس، ولما مثل بين يديه أمر بتوجيهه لمكناسة ليسجن بها، فسجن بدار الباشا مساهل.

ولما أحس السلطان أحمد بالموت أمر بخنق المترجم، فخنق ليلا ليلة الثلاثاء أول يوم من شعبان العام، ومات الذهبى ليلة السبت الرابع من شعبان المذكور.

وتبع الزيانى أكنسوس وصاحب الاستقصاء، وزاد الأخير أنه رأى بخط جده للأم الفقيه الأستاذ أبى عبد الله محمد بن قاسم الإدريسى اليحيوى الخيارى عرف بابن زروق، وكان حيا فى هذه المدة أن المولى عبد المالك بويع فى الآخر من رجب سنة إحدى وأربعين ومائة وألف وهو بالسوس الأقصى بمدينة تارودانت، ثم ورد على دار المملكة بالحضرة المكناسية ليلة السابع والعشرين من رمضان المعظم من السنة المذكورة، ثم ثار عليه أخوه المولى أحمد المخلوع فى عاشر المحرم فاتح سنة اثنتين وأربعين، واقتحم عليه دار الملك من مكناسة عنوة، ووقع فساد كبير بالمدينة المذكورة، وهلك بشر كثير فى الحرب، ومنهم من قتل صبرا، وفر المولى عبد الملك ناجيا بنفسه إلى فاس، ثم حاصره بها المولى أحمد نحواً من أربعة أشهر حتى خرج إليه على الأمان، فأمر بسجنه بمكناسة، ثم قتل المولى عبد الملك صبرا مخنوقا فى أواخر رجب المذكور أيضا هـ باختصار يسير.

وفى درة السلوك أن المولى عبد الملك المترجم ظل يوم قتله صائما، وأن

العبيد لما هجموا عليه ليقتلوه بعد ما أفطر وجدوا المصحف بين يديه، وأنهم بمجرد الفراغ من قتله حملوه ليلا إلى مقبرة الشيخ محمد بن عيسى فدفنوه بها ليلا، وأن خلافته دامت ستة أشهر هـ.

وقد وقفت فى بعض التقاييد أن المترجم لما خنق غسل بمَيْضَأَة جامع الزيتون بالماء البارد.

اعتباره لمن يشار له بخير: وقد عثرت له على ظهير أصدره لسيدى أحمد بن الطاهر الخطاب يتضمن الإنعام عليه بما سيذكر، ونص ذلك من أصله بعد الحمدلة والصلاة والطابع نقش داخله: (عبد الملك بن أمير المؤمنين الله وليهُ ومولاه) وبدائرته: ومن تكن برسول الله البيت:

«عن أمر عبد الله المعتصم بالله، المفوض أمره إلى خالقه ومولاه، أمير المؤمنين، وناصر الدين، المجاهد فى سبيل رب العالمين، الشريف الحسنى أيده الله بعزيز نصره وأمده بتوفيقه وتسديده ويسر له أسباب الفتح المبين بمنه، يستقر هذا الظهير الكريم، المتلقى بالإجلال والتعظيم، أسماه الله وأعز أمره، وخلد فى الصالحات ذكره، وأشرق فى سماء المعالى شمسه المنيرة وبدره، آمين بيد حامله المرابط الخير البركة الدين الولى الصالح أبى العباس سيدى أحمد ابن سيدى الطاهر الملقب بالخطاب أحد حفدة الولى الصالح والقطب الواضح سيدى عمر الخطاب، نفعنا الله به وسقانا من بحر مدده، يتعرف من يقف عليه بحول الله وقوته، وشامل يمنه وبركته، أنا أعطيناه ديار أولاد بن لمو كافة وديار أولاد بن قدمير كافة.

فأولاد بن لمو المكرم محمد وولد أخيه المكرم إبراهيم اللذان كانا بمدشر بنى مرعاز، وكذا كل من قطن واشتمل عليه مدشر خيبر وما حوله ممن هو محسوب على الولى الصالح ذى السر اللائح، وفوضنا له فى هذا التفويض التام، المطلق العام، منه إليهم فى زكاتهم وأعشارهم وسائر وظائفهم المخزنية والمغارم السلطانية

من حيث هى سواء قلّت أو جلّت، وقد أمرناه يولى ممن يظهر له من الفقراء هنالك ليفصل بين الناس فى المنزل المذكور وعزل من يرى عزله هنالك.

وقد جعلنا مقامهم حرما من دخله كان آمنا وشفاعته عندنا لا ترد، ومكانته لدينا لا تحد، فمن احترم به وَلَاذَ بحرمه سامحناه وعاملناه، ومن لم يعظمه ولا يكون فيه على مذهبنا ويقتفى فيه آثارنا وأخرق عليه عادة، وأحدث له نقص (كذا) وزيادة، ينتقم الله منه أشد الانتقام.

والواقف عليه من خدامنا وقوادنا وعمالنا وولاة أمرنا يعمل به ولا يتعداه والسلام، عاشر شوال المبارك عام أربعين ومائة وألف وكذلك ديار أولاد بدوش كافة، وديار أولاد الشوهب كافة، وديار أولاد العربى كافة، وقرناهم له وحررناهم إليه، وزدناهم له يتصرف فيهم كيف شاء بما شاء، ويقبض زكاتهم وأعشارهم وسائر كلفهم قلّت أو جلّت فمن قربهم له أو حام حول حماهم يخاف منا على نفسه والواقف عليه يعمل به والسلام صح بعد تاريخه».

كما وقفت على ظهير آخر كتبهُ لأولاد أبى زيد بن القاضى بالتوقير والاحترام نصهُ بعد الحمدلة والصلاة والطابع بداخله: (عبد الملك بن أمير المؤمنين الله وليهُ ومولاه) وبدائرته: ومن تكن برسول الله البيت:

«كتابنا هذا أسماه الله تعالى وأعز أمره، وأطلع فى سماء المعالى شمسه المنيرة وبدره، يستقر بيد حملته أحبائنا الآجلة الأخيار أولاد محبنا الفقيه العلامة، الأستاذ الفهامة، المشارك الداركة البركة سيدى عبد الرحمن بن القاضى رحمه الله ونفع به يتعرف منه بحول الله وقوته، وشامل يمنه وبركته أننا جددنا لهم بعون الله تعالى على ما بأيدهم من ظهائر مولانا الوالد قدس الله روحه، وعمنا مولاى الرشيد رحمه الله، ومن قبلهما من الملوك المتقدمة المتضمنة توقيرهم واحترامهم، وإجلالهم وإعظامهم، وزدناهم نحن بحمد الله توقيرا واحتراما وإكراما فى جميع أحوالهم وجميع من هو منهم أو يحسب عليهم من خدامهم وأصحابهم، وألقينا

دارهم المحفوظة بالله مزارة للصادر والـوارد كما كانت وزيادة، ونحن على مذهب السلف فى أثرتهما وتعظيمها وإجلال من فيها تبعا لهم ولا خير فى الخلف، إن لم يتبع السلف.

ونطلب الله تعـالى أن يعمـرها وأن لا يخلى بركة منهـا تجديدا تاما مـطلقا عاما، ونعهد لمن يقف عليه من الخدم والعمال أن يعرف حق هذه الدار المباركة وأن يقرها على ما أقررنـاها عليه، ويعرف حق من فيها من أهلهـا وذويها، ومن قصر فى حقهـا فالله حسيبه وسـائله، ومتولى الانتقام منه، وهو حـسبنا ونعم الوكيل، وبعـبده كـفيل، والـسلام وفى أول ذى الحـجة الحـرام مكمل عـام أربعين ومـائة وألف».

وهذا يدلك على مبلغ اعتباره واحـترامه لمن اتسم بدين أو صلاح أو أشير له بخير وفلاح.

علائقه السياسية:

وقفت له على ظهـير بعثه إلى ملك فـرنسا لويس الخامس عشـر يخبره بأن طائفة من قومه وردوا على أعتاب أخـيه المولى أحمد الذهبى، ولما وجدوه قد بويع مكانه التقوا به فى مشوره على العادة، ولكنهم كانوا لا يحملون كتابا من ملكهم، وأنه قد ردهم بعد مـا أنعم عليهم باثنين من الأسارى الفرنسـيين، ونصه من أصله المحفوظ بوزارة خارجية فرنسا:

«بسم الله الرحمن الرحيم، ولا حـول ولا قوة إلا بالله العلى العظيم، عن أمر عبـد الله الغالب بالله أميـر المؤمنين ابن أمير المؤمنين، المجاهد فـى سبيل رب العالمين، (ثم الـطابع بداخله عبد الملك ابـن أمير المؤمنين الله وليـه وبدائرته ومن تكن برسول الله البيت) أيده اللـه ونصره وظفر جنوده المباركة وعسـاكره، وحفظه وكان له ومعه فى جميع الحركات والسكنات، آمين يارب العالمين.

إلى طاغية الفـرنسيس وكبير قومـه وأهل جنسه الوس كنز، السلام على من اتبع الهدى.

أما بـعد: فاعـلم أن حملتـه الفرائليـة من جنس الفرنصـيص كانـوا جاءوا لحضرتنـا العلية بالله للملاقاة مع أخـينا مولاى أحمد، ووجـدوه وقع ما وقع من نصر الله عبده المعترف بإحسانه ونواله الطالب من المولى جل جلاله، أن يعينه على القيام بحق عباده، تلاقـوا بنا فى مشورنا السعيد فطالبناهم فى كتـابك الذى كتبته لعلى مقامنا بالله علـى العادة المعروفة، فلم نجد بأيديهم مكتـوبا نتكلم به معهم، فما أمكننا إلا أن أنعمنا عليهم بزوج نصـارى من الفرنصيص، حيث وقفوا بأبوابنا العليـة بالله، ضيـفناهم بهـما وإن أرادوا الكلام مـعنا فليـأتوا بكتابك على عـادة السلاطين، والسلام على مـن اتبع الهدى وفى الثامن عشر من شـوال عام أربعين ومائة وألف».

وفاته: توفى شهيدا يوم الأحد ثامن عـشرى رجب عام واحد وأربعين ومائة وألف ودفن بضريح الشيخ محمد بن عيـسى على الأصح وقيل بضريح أبى عثمان سعيد المشنزائى.

٤٣٤ - عبد الملك البوعصامى نزيل مكناسة.

حاله: كان قـاطنا بمكناسة الزيتون، وكان شـيخا مربيا ذاكـرا قانتا متقـشفا خاملا خـاشعا خاضـعا، ذا همة عاليـة، وتؤدة وجد هيبة وسكينة ووقـار، عارفا بالله، محـبا فى رسـول الله ﷺ، ذا أخلاق كريمـة، وأحوال ربانيـة تجده فيـها كالأسد.

مشـيخـته: أخـذ عن الشيخ أحـمد السـوسى بواسطة ولده سـيدى أحـمد العباس.

---

٤٣٤ - من مصادر ترجمته: موسوعة أعلام المغرب ٧/ ٢٤١١.

الآخذون عنه: أخذ عنه كثير من الناس ونفع الله به أقواما.

وفاته: توفى سنة إحدى وتسعين ومائة وألف.

٤٣٥ - عبد الملك بن محمد الحسنى

قاضيها، وقفت على رسم بخطابه مثبت بالجزء الأول من حوالة الأحباس الكبرى بمكناسة صحيفة ١٩٥ ورسم ١٢٠ بتاريخ ٢٤ محرم عام ١٢١٤م، ولم أقف على شيء من أطوار حياته زائد على ما ذكر.

٤٣٦ - عبد المالك بن عبد السلام بن السلطان محمد بن السلطان مولاى عبد الله بن السلطان الأعظم مولانا إسماعيل.

حاله: عاقل سياسى، ماهر فاضل، نبيل شجاع، ذو جاه ووجاهة، وتدبير مصيب، كان يندبه عمه السلطان مولانا سليمان لكل مهم، ويعقد له على الجيوش، ويسند إليه رياستها، وكان ولاه عمالة مرسى أكادير فأحسن السيرة، ثم سعى بالوشاية وإفساد ذات البين بينه وبين عمه السلطان المذكور بعض الحسدة من أهل الأغراض، حتى أوغر عليه صدر عمه، فهم السلطان بتوجيهه للصحراء فكلمه فى شأنه والده المولى عبد السلام أخو السلطان المولى سليمان، فأخر توجيهه، ثم شمر الواشى عن ساق فى إيغار صدر السلطان، ولم يأل جهدا حتى وجه أخاه المولى عبد السلام لمراكش، وأمر بترحيل عياله للصحراء، وبعد مراجعة طويلة خير المولى عبد السلام أخاه المولى سليمان بين توجيه ولده المترجم للصحراء وإبقائه بفاس، فاختار السلطان توجيهه، فوجهه بعياله وانمحى بسبب ذلك ما كان بصدره على أخيه والد المترجم، فاصطفاه وقربه إليه وجعله محل سره يستشيره فى المهمات ولا يبرم أمرا إلا بعد المفاوضة معه، وخابت مساعى الواشى ورد الله كيده فى نحره.

---

٤٣٦ - من مصادر ترجمته: موسوعة أعلام المغرب ٧/ ٢٥٦٧.

وكان خروج المترجم من فاس للصحراء بعياله وعيال أبيه يوم الأحد سادس عشرى قعدة عام خمسة عشر ومائتين وألف، وبعد خروجه من فاس أقام بدار الدبيبغ ثلاثة أيام ينظم فيها أمور سفره، ولم يمكث بالصحراء غير أيام قلائل، حتى رجع فى مأموريته، ثم عاد إليها ثانيا، ثم رجع منها مؤمنا طاغية آيت عطا، وكان السلطان قد هم بقتلهم جزاء لهم على سوء فعلهم، فحماهم بشفاعته إذ شفعه السلطان فيهم وعفا عنهم ثم آب للصحراء.

ثم لما تفاحش عيث بنى مطير، وكانوا أكثر القبائل البربرية مالا وماشية وخيلا وقوة وعدة وعددا، وهمّ السلطان بتأديبهم، أصدر الأمر للمترجم بالقدوم من الصحراء لما يعلم من شهامته ومعرفته بالحروب وإبلائه فيها البلاء الحسن بسيفه ورأيه، فورد عليه فى تاسع عشرى حجة عام ستة وعشرين ومائتين وألف، عقد له الرياسة على الجيوش المراكشية والشاوية وعبدة ودكالة وسوس كما بتاريخ الضعيف، وقد زاده السلطان المولى عبد الرحمن حظوة على حظوته فكان يعقد له على الجيوش ويصدره للمهمات إلى أن استشهد رحمه الله.

وفاته: توفى قتيلا منتصف تسع وخمسين ومائتين وألف، قتله أخواله زمور الشلح غدرا عندما غزاهم السلطان المولى عبد الرحمن فى السنة المذكورة، وأوقع بهم شر وقعة على ما أخبرنى به حفيده، أى المترجم الشريف النبيه مولاى الحسن ابن العربى بن الصديق بن عبد المالك المذكور، ودفن بضريح الولى الشهير أبى عثمان سعيد المَشَنْزَائى دفين خارج بأبى الخميس، ووجه العروس من الحضرة المكناسية وقبره ثَمّ ترياق مجرب للداء الذى يصيب الأطفال المعروف بالعواية[1] يطرحون المصاب عليه ويمرون مفتاح عود على عنقه فلا يقوم فى الغالب إلا كمن نشط من عقال.

---

(١) فى هامش المطبوع: «الفواق وهو تصاعد الريح من الجوف حتى يكاد يذهب بالنفس».

مولاى عبد المالك بن عبد الرحمن

٤٣٧ - عبد المالك أبو المفاخر بن السلطان عبد الرحمن بن هشام.

حاله: فقيه نبيه، مهذب نزيه، أحـد أعيان أفراد البيت الملوكى فضلا وجودا وشمما ومروءة ومتانة دين وجاها ووجاهة، كـثير الرماد، رفيع العماد؛ محب فى الصالحين وأهل الفـضل والأشراف، مواس للضعـفاء والأرامل والأيتام، لا تخلو مجالسه من العلماء ظعنا وإقامة، غدوا ورواحا.

كم عقد له ابن أخيه السلطان المـقدس مولاى الحسن وولده السلطان مولاى عبد العزيز على الجيـوش لقضاء المهمات فى السهل والجبل، فحمـد عقباه بما رزقه من السياسة ولين العريكة والبشاشة وإطعام الطعام، ما هزم له لواء قط، ولا جرح عاطفـة أحد، ولا كشر فى وجـهه، وقفت له على بعض الظهـائر السلطانية التى كانت توجـه إليه فى مهمـاته الرسمية نـص أحدها بعد الحمـدلة والصلاة والطابع بداخله (عبد العزيز بن الحسن الله وليه ومولاه):

«عمنـا الأرضى، مولاى عبـد المالك وفقك الله سـلام عليك ورحمـة الله وبركاته.

وبعد: فبوصوله إليك نأمرك أن تنهض بحركة الصحراء التى معك ولا تبيت بالمحل الذى أنت فيـه، وتتمادى على جـد السير ليـلا ونهارا حتى تـلحق بركابنا الشريف، وها نحن وجـهنا حاملهُ قائد الـرحى لاستنهاضكم حـين وصوله إليكم والإتيان صحبتكم بجد المسير والعزم، والسلام فى ٢ جمادى الأولى عام ١٣٢١».

ونص آخر فى موضوع سابقه وبتاريخه للاستعجال:

«عمنا الأرضى، مـولاى عبد المالك سـددك الله وسلام عليك ورحـمة الله تعالى وبركاته.

وبعد: فـقد قدمنا لك أمرنا الشـريف بالتعجـيل بالقدوم لحضرتنا الشـريفة

بحركة الصحراء التى معكم، وزدناك هذا تأكيدا لتجد السير وتعجل بالقدوم لمصاحبة ركابنا الشريف دون مهلة، والسلام وفى ثانى جمادى الأولى عام ١٣٢١».

ونص ثالث:

«عمنا الأرضى، مولاى عبد المالك وفقك الله، وسلام عليك ورحمة الله.

وبعد: فقد أمرنا الأغا الحسين البوعمرانى بالركوب بحرا من مرسى الدار البيضاء بجميع من معه من عسكر طابوره خيلا ورماة واصلا لطنجة حاطها الله من غير تأخير، وأمرنا أمناء المرسى المذكورة بإركابه، وأعلمناك لتكون على بال، وتزعجه لذلك الغرض مهم اقتضاه، والسلام فى ٢٤ ربيع النبوى عام ١٣٢٢».

ونص رابع وفيه قبول إشارته والعمل بها:

«عمنا الأرضى، مولاى عبد المالك سددك الله، وسلام عليك ورحمة الله وبركاته.

وبعد: وصل كتابك بأن أولاد حريز يرومون نقض الصلح الواقع بينهم وبين قبيلة مزاب والأعشاش بتعرضهم لهم بطريق الدار البيضاء وقبضهم الخفارات منهم ونهبهم بعض أمتعتهم، وعاملهم غاض الطرف عنهم فى ذلك، وقد أكثر مزاب والأعشاش من التشكى بالضرر الحاصل لهم، ولم يصدهم عن مقابلة المذكورين بمثل فعلهم إلا ما يرقبونه من عقوبة جنابنا الشريف، مشيرا بالتعجيل بصدور أمرنا الشريف لعامل أولاد حريز بالمتعين قبل تحديد الفتنة بين الفريقين إلخ وصار بالبال، فقد أصدرنا له أمرنا السامى بالله بتدارك ذلك والوقوف فيه والسلام فى ٧ ربيع ٢ عام ١٣٢٢».

ونص خامس وفيه إشارة لقيام الولى عبد الحفيظ بمراكش ومبايعته وكان ذلك سادس رجب المؤرخ به الظهير:

«عمنا الأرضى، مولاى عبد المالك سددك الله وسلام عليك ورحمة الله.

وبعد: وصل كتابك معلما بوصولك للرباط وسماعك به يوم الوصول ما ذكرته عن مراكش، وعرفنا ما أشرت به من الكتابة للخديم ابن العروسى بالكون على بال من بنى حسن، لما رأيته من أحوالهم التى لم تعجب، وصار بالبال، فقد كتبنا له بذلك، وقد زرنا يوم تاريخه أولياء فاس زيارة السفر على العادة، ونحن ناهضون للرباط فى فاتح شعبان المقبل بحول الله لتكون على بال من ذلك، والسلام فى ٢٥ رجب عام ١٣٢٥».

ونص سادس فى الاحتياطات المتخذة لمواجهة الحالة الجديدة فى معنى ما قبله:

«عمنا الأرضى، مولاى عبد المالك سددك الله وسلام عليك ورحمة الله.

وبعد: فقد بلغ لشريف علمنا أن ولد عمنا مولاى الرشيد بصدد الخروج من مراكشة للشاوية، ويتوجه منها لثغر الرباط فأصدرنا أمرنا الشريف لعامل هذا الثغر وأهله بأن يكونوا على بالٍ منه إذا ورد، وأن لا يقبلوا منه كلاما، وأن يمنعوه من الدخول للمدينة منعا كليا بكل ما أمكن لهم.

وأصدرنا أمرنا الشريف للعلاف الطالب محمد الجباس بأن يقدم من طنجة للرباط بحرا، ويصحب معه مددا من العسكر ويقيم بالبلد حتى يحل ركابنا الشريف بها أو يقدمه قبل وروده من طنجة بقصد شد عضد أهل المدينة.

كما أصدرنا أمرنا الشريف للخديم القائد قاسم الأودى وقبيلته بشد عضد أهل المدينة على منع المذكور من الدخول لها وطرده، فكن على بال، وشد

عضدهم على ذلك بكل ما أمكنك سددك الله، ونحن على نية النهوض يوم الخميس الآتى الذى هو الثالث من شهر شعبان القابل كما قدمنا لك الإعلام به، والسلام فى ٢٩ من رجب عام ١٣٢٥».

مشيخته: أخذ عن أبى العباس ابن سودة، والمفضلين ابن عزوز والسوسى وغيرهم.

وفاته: توفى بعد زوال يوم الأحد ثانى قعدة الحرام عام خمسة وعشرين وثلاثمائة وألف بالمحل المعروف بيط من بلاد بنى حسن، وحمل لمكناس بلده، ودفن به بقبة ضريح أبى حفص عمر الحصينى يسار الداخل إليها عشية يوم الاثنين ثانى يوم وفاته رحمه الله، وكان الذى تولى الصلاة عليه شيخنا أبا عبد الله محمد ابن عبد السلام الطاهرى مار الترجمة.

٤٣٨ - عبد النبى الشاوى.

وقفت عليه فى زمام العلماء الذين يقبضون المرتب العلمى بمكناس بتاريخ أوائل جمادى الأولى عام خمسين ومائة وألف، ولم أقف له على ترجمة.

٤٣٩ - عبد العزيز أبو فارس.

شاعر الدولة المرينية، الملزوزى الأصل، المكناسى الدار، المعروف بعزوز.

حاله: أديب شاعر مجيد، نابغة زمانه، وباقعة أهل عصره وأوانه، كان حامل لواء الأدب فى دولة السلطان يعقوب بن عبد الحق المرينى، وفى مقدمة شعرائه.

مؤلفاته: من ذلك قصيدته البائية الوافرية التى ذكر فيها سيرة السلطان يعقوب المذكور وغزواته وغزوات بنيه وحفدته، وامتدح قبائل مرين ورتبهم على منازلهم وذكر فضلهم وقيامهم بالجهاد، وذكر قبائل العرب على اختلافها، وقد

أنشدت هذه القصيدة بين يدى الممدوح بها فى حاشيته فأمر لمنشئها بألف دينار وخلعة، ولمنشدها بمائتى دينار، وأورده فى الاستقصاء تحت ترجمة وفادة طاغية الإصبان بأحواز الجزيرة وعقد الصلح بينهما.

٤٤٠ - عبد العزيز بن محمد اليفرنى.

المكناسى الأصل، الفاسى النشأة والدار والوفاة.

حاله: فقيه علامة له مهارة كاملة فى الفرائض والحساب.

وفاته: توفى بفاس سنة ثلاث وخمسين وثمانمائة.

٤٤١ - عبد العزيز بن محمد بن محمد بن قاسم بن على بن عبد الرحمن ابن أبى العافية الشهير بابن القاضى الزناتى المكناسى.

حاله: كان عارفا بفرعى ابن الحاجب علامة متقنا فاضلا نبيلا.

مشيخته: أخذ عن الشيخ أبى المحاسن الفاسى وغيره.

ولادته: ولد بعد خمسين وتسعمائة.

وفاته: توفى مطعونا سنة ست وألف. قال فى المطمح: كان الطاعون العظيم فى هذه السنة بلغ الموت فيه كل يوم من الألفين إلى الخمسمائة بفاس، مات فيه من الشرفاء والفقهاء وأعيان فاس ما يزيد على الستة آلاف.

٤٤٢ - عبد العزيز المكناسى المدنى.

حاله: علامة أديب: ماهر كبير، ذكره الكاتب البحاث جرجى زيدان فى تاريخ آداب اللغة العربية فى الجزء الثالث منه صحيفة ثلاثين وثلاثمائة. كما ذكره غيره.

---

٤٤٠ - من مصادر ترجمته: وفيات الونشريسى فى موسوعة أعلام المغرب ٢/٧٥٨.

٤٤١ - من مصادر ترجمته: نشر المثانى فى موسوعة أعلام المغرب ٣/١٠٩٦.

مؤلفـاته: منها أرجـوزة فى العلوم الإسلامـية توجد منهـا نسخـة بالمتحف البريطانى كما بالتاريخ المذكور.

٤٤٣ - عبد القادر بن عـبد الله بن محمد بن عبد القـادر بن عبد الواحد بن أحمد الشبيه الجوطى الحسنى.

نقيب أشراف المغرب فى عصره، ورفع نسبه إلى الجناب المصطفى، تقدم.

حاله: صدر أوحـد، ركن معتمد، فريد عـصره ونعته، فقيـه فاضل، نبيل كريم، وجيه نزيه، بركة شهير، جليل مبجل، منظور إليه بعين الإكبار والإجلال، بهى السمت، وقور صموت حسن السيرة، طاهر السريرة، ممن يشار إليه، ويعتمد فى مهمات الأمور عليه، مقتصد فى ملبسه ومركبه له الحظوة التامة والمكانة الشماء لدى الملوك فمن دونهم.

ولاه خطة النقابة السلطان المولى الرشيـد الحسنى العلوى سنة ثمانين وألف، ولم يزل قـائما بما رشح إلـيه من هذه الخطة الشـريفـة أتم قيـام إلى أن لبى داعى مولاه. قال فى السـر الظاهر إنه أحكم نظام النقابة وأجرى على مقتـضى الشريعة أحكامها؛ وخطاباته فيـما وقع بيده من الرسوم، تؤذن بعراقته فيـما يتعلق بها من العلوم؛ هـ وهو أول من ولى النقابـة من هذا الفرع الشبيـهى الشريف، ولا زالت النقابة فى بيته إلى الحين الحالى.

وهو الذى بنى أولا قبة جده فاتح المغـرب مولانا إدريس عام سبعين وألف، إذ كان قبـره الشريف قبل ذلك عاريا بلا بناء غيـر أنه يدور عليه حائط، ولعله من بناء السلطان أبى سعيد المرينى بن يعقوب المرينى كما فى الأزهار العاطرة الأنفاس، قال: وهو أول بناء وقع عليـه ونبتت شجرة عـظيمة من التين فى أصله أى جـوفه

---

٤٤٣ - من مصادر ترجمته: نشر المثانى فى موسوعة أعلام المغرب ٤/ ١٦٩٧.

وكانت متدليـة عليه ومظللة له كالقبة مدة طويلة، ثم إنـه قطعها شخص لأجل أن يبنى مكانها فلم يتم له ذلك.

وفاته: توفى ربيع الأول سنة تسع وتسعين وألف.

٤٤٤-عبد القادر بن العربى المنبهى المدغرى المعروف بابن شقرون المكناسى.

كذا وجد بطرة بخط العلامة المحقق السيد محمد بن جلون صاحب حواشى المكودى.

حاله: فقـيه نحوى، أديب أريب لغوى، حكيم طبيب، ماهر خـير، فاضل علامـة مشارك كامل، مـدرس نفاع، رحل إلى الحج وزيارة خيـر رسول، ودخل الإسكندرية ومصر وغيرهما من البلاد، وأفاد واستفاد.

قال فـى حقه أبـو عبد الـله محـمد بن الطيب الشـريف العلمى فى أنيـسه المطرب ما نـصه: شاعـر مصـيب، رتع من البلاغـة بمرعى خصـيب؛ وأحرز من الدراية أوفر نصـيب، ودخل بيوت العربية من أوضح المسـالك؛ وطرز فى حديث السنن نحو ابـن مالك، بفقـه مالك، واخـتار الوحدة؛ وانفـرد بالخمـول وحده؛ ورغب عن الولدان، واعـتزل الإخـوان والأخـدان، وضم إلى علم الأديان؛ علم الأبدان؛ فركب الأدوية؛ وانتـشرت له بين الحكماء أى ألوية، وعـرف الأمراض، وأرسل سهام الرقى فأصابت الأغراض.

رحل إلى المشـرق فأدى فـرضه؛ ثم رجع قـاصد أرضـه، فناهيك من علم اجتلب، ومن در نظم ودر احتلب؛ قال: ولقيتـه بمسجده من مكناسة الزيتون عند ضريح ولى الله تعالى أبى العباس أحمـد بن خضراء رضى الله عنه فتلقانى بوجه وسيم؛ ومر لى معه حديث أروى من التسنيم، واستنشدنى فأنشدته للمحلى:

ولما أن خـــــلا المـغنـى وبتـنا ... جـمـيـعـا بالـعـفـاف مـؤزرين
قـضينا الحـج ضمـا والتـماسـا ... ولم نشـــعـر بما فى المشـــعـرين

إلى غير هذا من رقيق الأشعار، قال: وحضرت يوما مجلس إقرائه؛ لأخبر كنه ذكائه ودهائه، فوجدته يتكلم فى التيمم ويقول: اعلم أن من تيمم للفرض لم يجز له أن يصلى بتيممه سوى ذلك الفرض المتيمم له ما لم يكن جنازة غير متعينة أو سنة، فالإباحة بعد الفرض، وكما تصلى السنة فما دونها بعد الفرض فكذلك بعد النفل، وفى النوادر عن ابن القاسم: لا بأس أن يوتر متيمم النفل، والمراد بالنفل ما يقابل الفرض أعم من أن يكون سنة أو غيرها، وفى سماع أبى زيد: ويشترط فى الجميع الاتصال. الحطاب وانظر هل مراده اتصال الفريضة بالنافلة أو اتصال النوافل فى أنفسها الظاهر الأول، وكلاهما منصوص عليه، وفى سماع موسى الفصل اليسير لا يضر.

وفى السماع أرأيت لو تيمم للنافلة وصلى ثم لم يزل فى المسجد فى حديث ثم أراد أن يقوم ليتنفل بذلك التيمم، قال: إن تطاول ذلك فليبتدئ تيممه وإلا فأرجو أن يجزئه، وصرح باشتراط الاتصال صاحب الطراز والمنتقى والتوضيح وابن عرفة وغيرهم. ابن رشد: الأصل أن لا يصلى صلاتين بتيمم واجد فريضة ولا نافلة. انظر بقيته، وفى التوضيح: وشرط ابن رشد أن تكون النافلة منوية عند تيمم الفريضة، وإن لم ينوها لم يصلها، ونحوه للشامل وابن فرحون وبهرام. ابن عبد السلام: إذا قصد الفرض جاز له ما شاء من النفل وهو تابع فى ذلك لابن الحاجب، الأجهورى: ظاهر المدونة أنه يفعل النفل بتيمم الفرض وإن كثر، وقيده التونسى بأن لا يكثر ونقله فى النوادر عن مالك رحمه الله.

وللشافعية أن يفعله إلى أن تدخل الفريضة الثانية واستظهره فى التوضيح تبعا لابن عبد السلام، قال: لأن ما يفعله من النوافل إنما هو بالتبع للفريضة ولا معنى للتابع عند فقد المتبوع، قيل: وهو موافق لكلام التونسى، إذ يمكن حمله عليه.

إذا علمت هذا فاعلم أنه يصح إيقاع السنة بتيمم النافلة كما مر، وعليه ابن

القاسم فى المجموعة، سند: وإذا قلنا بمنع الجمع بين فرضين، فهل يجمع بين فرض وسنة أو فرض عين وفرض كفاية؟ المذهب أنهُ يجمع إذا قدم المكتوبة.

وفى الواضحة: من تيمم للعتمة له أن يوتر بتيممها ويصلى من التنفل ما شاء ومثله لابن الحاجب والتوضيح، ثم إذا جاز إيقاع السنة بتيمم النافلة فلأن تجوز السنة بتيمم السنة أولى وأحرى. الحطاب: ووقع فى التوضيح ما يوهم خلاف ذلك، فإنه قال لما تكلم على مسألة من صلى بتيمم واحد ما نصه: فرع قال ابن سحنون: وسبيل السنن فى التيمم سبيل الفرائض الوتر، وركعتا الفجر والعيدان والاستسقاء والخسوف يتيمم لكل سنة كما فى الفرائض نقله اللخمى.

قال: وسألته - يعنى صاحب الترجمة - عن أشياء من الأطعمة والأشربة وأى شىء أنفع للإنسان أن يأكله أو يشربه؟ فأدلى بأشياء نافعة، رافعة للأمراض دافعة، قال لى رعاه الله:

دماغ الجمل: من شرب منه مثقالا بخلٍّ وعسل نفعه لغشاوة البصر.

ألبان الإبل: تدفع وجع الأسنان.

دم الثور: إذا قطر على الجراحات التى يسيل منها الدم حبسه وإذا قطرت مرارته فى الأذن مر الطنين.

شعر العنز: إذا بخر به البيت طرد الهوام.

ورق الزيتون الأخضر: إذا طبخ بالماء ورش به البيت هرب منه الذباب.

ورق الأترج: من جففه وسحقه وعجنه بدهن زيت ولوز وأطعمه من شاء أحبه حبا شديدا وكذلك:

ورق التفاح: إذا سحق مع السكر الأبيض واللوز وأطعمه من شاء ملك قلبه.

عظم الكبش: إذا حرق وسحق وعجن بلبن النساء وجعل فى قطنة ووضع على نهش الهوام وعلى القروح الردية الخبيثة أبرأها وألحمها من غير ألم.

البابونج: يبرئ من وجع الكبد.

الحلبة: إذا طبخت بالعسل وشربت أخرجت ما فى الأمعاء من الأخلاط الردية.

دهن اللوز الحلو: ينفع للحصى ويسهل خروجها.

الحبة السوداء: إذا شربت بماء وعسل فتتت الحصاة.

أغصان الفجل: بلا ورق إذا شرب من عصيرها أوقية فتتت الحصاة كبيرها وصغيرها هـ الغرض من أنيسه بخ.

مشيخته: أخذ بفاس عن جماعة من الشيوخ، منهم: أبو العباس أحمد بن الحاج، أخذ عنه الربع من مختصر الشيخ خليل، وأبو عبد الله محمد القسمطينى أخذ عنه المقدمات الكبرى للشيخ السنوسى، وأبو عبد الله محمد بن المسناوى أخذ عنه الألفية من أولها إلى آخرها، وأبو زيد عبد الرحمن بن عمران أخذ عنه الألفية واللامية لابن مالك من أولهما إلى آخرهما، والشريف أبو محمد عبد السلام بن الطيب القادرى أخذ عنه نصف الألفية، والشريف القاضى سيدى عبد الواحد أبو عنان أخذ عنه بعض مقامات الحريرى، والطيب أبو العباس أحمد بن الطيب أبى عبد الله محمد أدراق، أخذ عنه مسائل كثيرة من الطب.

وأخذ ببلده مكناسة الزيتون عن جماعة من الشيوخ، منهم: القاضى أبو مدين السوسى أخذ عنه رسالة ابن أبى زيد ومختصر السنوسى، والقاضى سعيد

العميرى التادلى أخذ عنه البخارى حضر مجلسه فى إقرائه من أوله إلى آخره مرارا وكذا الألفية، وأبو العباس أحمد بن يعقوب الولالى أخذ عنه التسهيل من أوله إلى آخره، وأبو محمد عبد السلام البيجرى أخذ عنه الألفية ومختصر السعد ومختصر السنوسى والخزرجية، والطبيب الماهر أبو إسحاق إبراهيم بن القائد على الطبيب الأندلسى المراكشى ثم المكناسى، وهو من أطباء الجد الأكبر السلطان مولانا إسماعيل أخذ عنه مسائل كثيرة من الطب، وأخذ بمصر عن الشيخ أحمد الزيدانى مسائل كثيرة من كتاب ابن النفيس الذى اختصر فيه القانون لابن سينا ومسائل كثيرة من كتاب الإرشاد لابن جميع.

الآخذون عنه: منهم أبو القاسم العميرى ترجمه فى فهرسته وصرح فيها بأخذه عنه، وحلاه بالفقيه النحوى الأديب، اللغوى البليغ الأريب، قال: قرأت عليه الفقيه ابن مالك والآجرومية، وعليه كانت بداية قراءتى هـ.

ومنهم الشيخ صالح بن المعطى الشرقى حسبما صرح ذلك نفسه فى قوله مخاطبا للمترجم:

أشيخنا النحرير حلو المنطق ... المتزيى بمزايا المشرق
يا من علا الأتراب والأقرانا ... كما سما الدهر به وزانا
يا نجل شقرون الجليل القدر ... ومن غدا بحسنه كالبدر
قيد لنا فى الطب ما للأغذية ... أرجوزة مفيدة سنية
من نظمك العذب البليغ الأشهى ... فهو من العقد النضيد أبهى

فى غير هذا.

والعلامة السيد محمد الخياط بن إبراهيم المشنزائى - بنون فزاى - أخذ عنه أرجوزته فى الطب، وذاكره فى مسائل منها، واستفاد منه كثيرا حسبما وقفت على

تصريحه بذلك بخط يده، ومؤلف منحة الجبار حسبما صرح بذلك عن نفسه فى منحته، قائلاً: وهو الآن بقيد الحياة سمعت عليه نظم لامية الأفعال وأماكن من الألفية والتوضيح هـ.

شعره: من ذلك قوله من قصيدة مدح بها سيد الوجود، مولانا محمداً الحامد المحمود:

أسقيانى كئوس بنت الدوالى ... إن عرانى السقام فهى الدوالى
بنت كرم ربت عناقيدها السو ... د بمهد الغصون تحت الظلال
رنحت مهدها الرياح وناغتـ ... ـها البلابل من غصون عوالى
رضعت من لبان سلسل نهر ... وسقاها الجلا سلاف الزلال
ربها المزن فوق عرش عريش ... فتكلل عرشها باللآلى
حجب الفرس بكرها فى دنان ... ضمخوها بعنبر وغوالى
مزجت برضاب ظبى لماه ... خندريس ختامها مسك غالى
بين ورد وياسمين وآس ... قد تمايل قده فى اعتدال
فى رياض زهت بثوب نضار ... من أصيل مرونق بالجمال
هزت النفحات فيها غصونا ... شربت من شمول ريح الشمال
غرد العندليب فيها خطيبا ... فى منابر قضب سرو طوال
كم ليال قطعتها فى نعيم ... حفظ الله عهد تلك الليالى
بت متبعا بها سنة الوصـ ... ـل وبات الرقيب حلف اعتزال
بين راح وشمعة ومغن ... وظباء قنصتها باحتيال

إذ نصبت لها حبائل حفت بزخارف من غرور المحال

أذعنت للشراك بعد نفار واستكانت لسحر كيد حبالى

كل ظبى يفوق بدر تمام غير أن جبينه كالهلال

ماس منعطفا وسل من اللحـ ـظ صوارم أُرهفت للقتال

جمع الغى والهدى وصفه من صبح غرته وليل الدلال

فرقصت مسرحا طرف طرفى بين جيد المها ولحظ الغزال

واغتنمت الوصال منتهز الفر صة والليل سجفه فى انسدال

إلى أن قال:

ليت شعرى فهل يعود زمان قد مضى مسرعًا كطيف الخيال

صرت من بعد أنسه ذا سقام أشتكى هم عيلة وعيال

ولبست سرابيل الضر حتى سامنى كل مفلس من هزالى

كل يوم يجدد الكرب ثوبا كم جديد لبسته فوق بال

إلى أن قال:

وتنازع عامل السهر الجفو ن وعامل دمعه المتوالى

واشتغلت بمضمر الكرب حتى ذبت بين تنازع واشتغال

إلى أن قال:

لى من الطب فى الورى بعد صيت وأنا أشتكى بفرط اعتلال

إلى أن قال:

إنما اشتكى لمن يكشف الضـ ـر ويسدى المنى بغير سؤال

ضـقت ذرعـا وما رجـوت سـوى ر ... ب الورى المـتكبـــر المـتـــعـــال

غـافر الذنب قـابل التـوب ذى الطو ... ل شـديد الـقـوى مـفـيض النوال

إلى أن قال:

رب يسـر لعـبـــدك الفـتح واشـرح ... صـدر من صـدره مـن العلم خـال

عـــاقـــه الكسل المـطاع فـــأمـــسى ... للـبطالـة وهو طوع الـفـــعـــال

وأعن عـــبـدك الفـــقـيـــر وأذهب ... ضـر جـسم قـوامـه فـى انحـلال

إلى أن قال:

فـــإليك وســيلتى صـــفـــوة الخلـ ... ـق سـراج الهـدى وشـمس المعـالى

هو أفـــضل شـــافع هـو أوفى ... مـســـتـــغـــاث به لدفـع الوبال

رحـمـة عـمـت الوجـود وغـاضت ... من لـدن منعـم شـــديد المحـــال

نسخ الغـى عـامل الـرشـد إذ جـا ... ء فـــلاح الرشـــاد بعـــد الضـــلال

خـــيـــر من وطـئ التـــراب وأزكى ... من مـشى من ذوى حـفى وانتـعـال

خـــيـــر من جـــاءه الأمـــين بآى ... أعـــجـــزت كل صـــائـل بالمقـــال

إلى أن قال:

يا رســـول الله إنـى ضـــعـــيف ... فـــاكـــفنى شـــر كـل باغ وقـــالى

يا رســـول الله ضـــاق خنـاقى ... فـتـــدارك بحل عـقـــد اعـتـــقـال

يا رســـول اللـه كن لى جـــارا ... إن أنيـــخت مطـيـتى لارتحـــال

الغـيـاث الغـيـاث يا خـيـر من أمـ ... ـدحـــه بـتـــأمـلى وارتجـــال

أنت مـدخـرى ومـــا لابن شـقـرو ... ن ســـواك لهـــول يـوم المآل

الصـــلاة عليـك مـــا ناحـت الور ق صـبـاحـا ومـا تـلا الذكـر تالى
والرضـــا عن شـــوامخ المجـــد دأبا آلك الأكـــرمـــين أشـــرف آل
وعلى الصـــحب كلهم غـــرر المجـ ـد نجـــوم الهـــدى بـدور الكمـــال

وقوله:

دعنـى وشـــوقى لـلإسكندريـة هل أبصـرت مثل رشـا فى ثغـره الزاهى
إن كنت ملتـمسـا طيب المعاش فـلا تسكن سـواها فـفـيـهـا نعـمـة الله

وقوله متغزلا:

ســـلا لبى بأرض ســـلا حـــمـــيم فـشـربى مـذ شـغـفت به حـمـيم

وقوله معميا فى التمر المجهول:

ما أحـمر اللون حلو الطعم معـسول يعـزى لذات عـقـــاص زانهـا طول
قد شـاع معروفـها بين الورى كـرما فـاعجب لمعـروف أم وهو مـجهـول

وقوله معميا فى اللفت:

مـــا أبـيض فى خـــده حـــمـــرة يـرفـل فـى ثـوب مـن الـسـنـدس
قـــد بيع فى الســـوق على حـــسنه مظـلمـــــة بالـثـــمن الأبـخس
(ألفت) فـى أوصـــافـــه جـــمـــلا مـــعـــجـــبـــة للحـــاذق الأكـــيس

وقوله مخاطبا لابن الطيب المنقول من أنيسه:

حـيـاك رب العـرش يـا ابن الطيب وسـقـاك منهـمر الغـمـام الصـيب
يا من نفـائـس شـعـره بل سـحـره نسـخـت نفـائس كل قـــول مطرب
شـــمس لـمـطلعـــهـــا بـفـــاس آية فـاعجب لمطلع مـشـرق فى مغـرب

وقوله وذلك عام أربعة ومائة وألف أو فيما يقرب منه كما أخبر بذلك عن نفسه:

أسر الفؤاد فبات فى أغلاله ... قمر تشعشع فى سماء جماله
سلب الكرى عن ناظرى لما درى ... أنى أعلله بطيف خياله
قد حام قلبى حول بانة قده ... فرماه من لحظاته بنباله
فغرقت من بحر الهوى فى لجة ... وصبرت محتسبا على أهواله
وقطعت ليل صدوده حتى بدا ... صبح الوصال ولاح فى أذياله
فجنيت زهر جماله متمتعا ... بعقيق مبسمه وعذب زلاله
ورشفت من در الثنايا سلسلا ... كالراح مختوما بعنبر خاله
أرخى على خديه فرعا فاحما ... فقطفت غض الورد تحت ظلاله
يا حسنها من ليلة فى جنحها ... ظفر الفؤاد بمنتهى آماله
غفل الوشاة فنلت ما أملته ... من وصله والسعد فى إقباله
وشكوت ما قد فات من زمن الجفا ... وأريته صبرى على أفعاله
وسقيته خمرا حكت شمس الضحى ... تسلى فؤاد المستهام الواله
يا قلب دونك فانتهز فرص الرضا ... من قبل أن يصغى إلى عذاله
فعليه منى ألف ألف تحية ... ما لاح فى أفق ضياء هلاله
وتسربل الروض الهتون بسندس ... فبدت عقود الطل فى سرباله

وقوله:

يا طالب الطب لدى عصبة ... تطلب مجانا سماع المجون

لست طبيبا ماهرا عندهم إن لم تقل للشيء كن فيكون

وقوله:

كلمات حق نقشها حسن في فضة تسبى نهى الخلق

تقضى حوائج كل ذى أمل الله حق ناصر الحق

وقوله:

وذى سمن على خديه ورد وحول الخد منه ياسمين

وهبت له على خطر فؤادى وقلت ارفق برقك ياسمين

وقوله:

وشى روض البنفسج ثوب روض به النمام دب على الحواشى

فلمت طيوره لما أثارت خصاما قبل وقت الفجر فاش

فقالت كيف أسلو عن خصام وإنى بين نمام وواش

وقوله فى فتى منزله بمكناسة بحومة قاع وردة:

أهدى إلى وردة ظبى ثوى بقاعها

كناسه مكناسة يسرح فى بقاعها

فائدة: وهذا النوع يسميه النحاة المعمى، والفقهاء الألغاز، وأهل الفرائض المعاياة، واللغويون الأحاجى. والأصل فيه حديث البخارى أن رسول الله ﷺ قال: إن من الشجر شجرة لخ قاله ابن فرحون فى كتابه درة الغواص فى محاضرة الخواص.

مؤلفاته: منها شرحه على البسط والتعريف للشيخ المكودى، والأرجوزة فى

علم الطب المعروفة بالشقرونية نظمها بإشارة من الرجل الصالح، المنور الفالح، أبى المعالى الصالح بن المعطى الشرقاوى العمرى لما قدم على مكناسة الزيتون عام ثلاثة عشر ومائة وألف، فطلب من المترجم فى أبيات رجزية أن يقيد له فى الطب أرجوزة تتضمن مسائل مخصوصة منه، عينها الشيخ المذكور فى أبياته المذكورة، فلم يجد بدا من موافقته ومساعدته على ما طلب، كذا أخبر المترجم عن نفسه، ولم أقف على تاريخ وفاته غير أنه كان حيا يرزق سنة أربعين ومائة وألف.

٤٤٥ - عبد القادر المدعو الجيلانى[١] السحاقى.

من آيت إسحاق، إحدى قبائل آيت أو مالوا النازلين ببلاد ملوية.

حاله: قال فى حقه أبو عبد الله محمد بن الطيب بن عبد السلام القادرى فى الأزهار النادية ما لفظه: الكاتب الأرفع، والبدر الأسطع، الأديب اللبيب اللغوى النسابة المؤرخ، كان يحسن الترسيل والإنشاء، ناظما ناثرا مطلعا، ألف رحلة وصف فيها رحلة السيدة الجليلة خناثة بنت الشيخ الجليل الوجيه سيد قومه بكار المغفرى أم أمير المؤمنين مولانا عبد الله بن مولانا إسماعيل الحسنى لما سارت إلى المشرق بقصد الحج، فحجت ورجعت إلى المغرب، وكان من جملة من سافر فى رفقتها.

مؤلفاته: منها رحلته المشار لها.

وفاته: توفى بعد أوبته من أداء فريضة الحج بعد الخمسين ومائة وألف رحمه الله.

---

٤٤٥ - من مصادر ترجمته: موسوعة أعلام المغرب ٦/٢٥٥٨.

(١) فى الموسوعة: «الجيلالى».

٤٤٦ - عبد القادر بن محمد بن عبد الرحمن بن محمد الملقب الفاسى.

الشاوى أصلا، المعزاوى نسبا، من أولاد عمارة أحد أولاد السيد يش بن حمدون.

حاله: فاضل جليل القدر صالح فالح ذو كرامات واضحة، وأسرار لائحة، مما تواتر عنه من ذلك عند من أدركته من الشيوخ المسنين الذين ترضى أمانتهم، أنه أدركه وقت الفجر فى يوم من الأيام وهو على غير وضوء للصلاة، وخاف فوات الفجر إذا نزل للوضوء، فمد يده من سرجم المستودع إلى صحن المسجد، وأخذ الماء وتوضأ والحال أن بين محل الماء والمحل الذى مد يده منه ما يزيد على ثلاثين متراً.

ومنها أن بعض أصحابه من مؤذنى المسجد الأعظم مرض مدة وصادف مرضه زمن الخريف، فلم من الله عليه بالشفاء جاء إلى المترجم بالمستودع المحل المعد للموقت فهنأه بالشفاء وسأله عن حاله، فقال المؤذن للمترجم: ما أسفت على شىء فاتنى فى مرضى أسفى على عدم أكل التين الرطب، فأجابه بقوله: قم لداخل المستودع وكل ما قدرت عليه من التين واترك الباقى، والحال أن الإبان يستحيل وجود التين الرطب فيه لفوات إبانه بكثير، فدخل للمحل الذى عين له فوجد آنية مملوءة تينا رطبا من أحسن وأعلى ما يكون، فأكل حتى شبع، وأخذ شيئا أخفاه قاصدا إخراجه معه فلم يهتد للباب، فنادى المترجم فقال له: رد ما أخذت ينفتح لك الباب، فرد ما أخذ فانفتح له الباب، إلى غير هذا مما يطول جلبه، وهو غير مستغرب فى جانب كرامات الأولياء الثابتة كتابا وسنة وإجماعا ممن يعتد بإجماعه.

مشيخته: أخذ عن والده محمد المترجم فى المحمدين، وسيدى العربى بن عبد السلام الفاسى بن العربى بن أبى المحاسن يوسف الفاسى أخذ عنه بغية الطلاب للحباك، وكتب ابن البنا، وعدة أبواب من الزيج الموافق، وأخرى من

الزيج القديم، ومن اصطلاحات ابن جندور، ومقالات ابن عزوز، ورسالتى الربع المجيب والكامل إلى غير ذلك، وأجازه عامة حسبما وقفت على ذلك فى تقرير إجازة للمترجم مكتوبة فى رق غزال عدد فيها ما أخذه عن شيخه المذكور من المؤلفات العديدة فى هذا الفن العالى الشأن، تفنن فى أفانين الإنشاء فيها ما شاء، بتاريخ أوائل ذى القعدة الحرام عام أربعة وثلاثين ومائة وألف عقبها بخط الشيخ المجيز ما لفظه:

الحمد لله ما قاله السيد الأرضى، الفقيه النحرير الأحظى، الفاهم اللبيب المرتضى، سيدى عبد القادر بن الفقيه النحرير العدل المرتضى الحيسوبى الميقاتى، سيدى محمد بن الفقيه البركة الموقت الراصد، سيدى عبد الرحمن الفاسى رئيس الموقتين ومحقق الراصدين بالحضرة المولوية الهاشمية محروسة مكناسة صحيح، وقد أجزته فى ذلك وفى غيره من المؤلفات التوقيتية والآلات الفلكية والأزياج التعديلية وغير ذلك، والله يوفقنا وإياه لما يحبه ويرضاه بمنه وكرمه، وأسأل من المجاز المذكور أن لا ينسانى من صالح دعائه، وفى التاريخ أعلاه كتب عبيد ربه وخادم أوليائه، العبد الفقير إلى رحمة مولاه، الغنى به عمن سواه، العربى بن عبد السلام الفاسى، وأصل هذه الإجازة من محتويات المكتبة الزيدانية.

الآخذون عنه: أخذ عنه ولده سعيد آتى الترجمة وغيره.

وفاته: توفى شهيدا تحت الردم بالزلزلة فى صفر سنة تسع وستين ومائة وألف مع والده السابق الترجمة فى المحمدين.

٤٤٧ - عبد القادر أبو محمد القاضى الأعدل بن محمد بن عبد المالك بن العربى بن على بن مولانا محمد بن مولانا على الشريف الحسنى السجلماسى.

---

٤٤٧ - من مصادر ترجمته: موسوعة أعلام المغرب ٧/ ٢٤٠٠.

حاله: حافظ ضابط، فقيه علامة، دراكة فهامة، مشارك نحرير، نقاد متقن، فاضل ماجد جليل، متضلع نبيل، مدرس نفاع، صلب فى أحكامه، لا تأخذه فى الله لومة لائم، كان السلطان العادل فخر دولتنا العلوية سيدى محمد بن عبد الله يعظمه ويجله ويقدره قدره ويفاخر به، وعلى عهده تولى القضاء والإفتاء بالحضرة المكناسية الهاشمية المولوية، وإمامة جامعها الأعظم، وكان لا يسميه إلا بقاضى القضاة.

ولم يزل المترجم على العدل فى أحكامه والوقوف مع الحق إلى أن نقله الله إليه، وقفت على عدة رسوم مسجلة عليه منها رسم بتاريخ سابع عشرى جمادى الأولى عام اثنين وثمانين ومائة وألف، وآخر بتاريخ ستة وثمانين، ترجمه غير واحد وأثنى عليه، منهم: القاضى العدل السيد الطالب ابن الحاج المرداسى المتوفى سنة ثلاث وسبعين ومائتين وألف فى كتابه الأشراف ووصفه فيه بأوصاف عالية كغيره من المحققين الأثبات.

الآخذون عنه: منهم ابن أخيه القاضى الشريف المولى أحمد بن عبد الملك المترجم فيما مر، وناهيك به.

مؤلفاته: منها شرح على همزية البوصيرى فى أربع مجلدات أبدأ فيه وأعاد، وأبدى ماله من الباع المديد فى المعقول والمنقول، وشرح على تحفة الحكام القاضى ابن عاصم.

وفاته: توفى على القضاء بمكناس أوائل جمادى الأولى عام سبعة وثمانين ومائة وألف، ودفن بروضة أبى على لحسن بن مبارك الشهيرة، وقد رمز لتاريخ وفاته تاج الأدباء أبو الربيع سليمان الحوات بقوله:

قاضى القضاة السجلماسى حيث مضى ... مضمخا بعبير العفو تضميخا

استخرجت فكرتى فى الحال أن له ... الآن غاب هلال العدل تاريخا

٤٤٨ - عبد القادر بن الحران الحسنى الإسماعيلى.

حاله: فقيه أستاذ نبيل، عدل رضى مبرز من صدور الأشراف وأعيانهم الجلة، ذو مروءة ومتانة دين، كان يتعاطى خطة الإشهاد بسماط عدول العاصمة المكناسية، ولم يزل على ذلك إلى أن لبى الداعى، وانتقل لوطن الرحمة محمود المساعى.

وفاته: توفى بعد الخمسين ومائتين وألف.

٤٤٩ - عبد القادر بن عبد الرحمن بن سعيد.

الفاسى لقبا المكناسى نشأة ودارًا، الشاوى المعزاوى أصلا.

حاله: فقيه ميقاتى مقتدر، ماهر متقن، عارف بفن التوقيت، محقق لأصوله وفصوله، تولى رياسته بالمسجد الأعظم بمكناسة بعد وفاة جده، وقفت على ظهرين سلطانيين متضمنين إسناد الخطة المذكورة بالمسجد المذكور إليه؛ وقصرها عليه؛ أولهما للسلطان الأعدل مولانا سليمان، وثانيهما لسيدنا الجد السلطان عبد الرحمن بن هشام. نص الأول:

«الحمد لله وحده وصلى الله على سيدنا ومولانا محمد وآله وصحبه وسلم (سليمان بن محمد بن عبد الله غفر الله له وتولاه) كتابنا هذا أسماه الله وأعلى أمره يستقر بيد حامليه الطالب الموقت السيد عبد القادر بن عبد الرحمن بن البركة المرحوم السيد سعيد الفاسى وأخيه، ويعلم منه أننا بحول الله وقوته أبقيناهما على ما كان عليه أسلافهما مع أسلافنا الكرام؛ من التوقير والاحترام، والرعى المستدام؛ وأفردناهما بالتوقيت فى المسجد الأعظم من محروسة مكناسة لمعرفة عبد القادر المذكور بقوانينه وقدرته على القيام بهذا الوظيف، وما شاركناه مع الغير حين مات جده إلا لأجل صغره، أما الآن فيذهب من كان يشاركه إلى حال سبيله ويختص

---

٤٤٩ - من مصادر ترجمته: إتحاف المطالع فى موسوعة أعلام المغرب ٧/ ٢٥٦٢.

به وحده، ويقبض التسعين أوقية المعدة لذلك كاملة، فنأمر ناظر الأحباس أن يدفعها له عند استهلال كل شهر يستعين بها على هذا المقصد الأحمد، وعليه بالمحافظة والاحتياط والتحرى، فإن هذا المقام الذى أقمناه فيه هو عمود الدين، وعليه مداره بحيث لا يقبل عذر من فرط فيه، والله يتولى رشده وينفعنا بأجرهما آمين، والسلام فى ثامن شوال عام خمسة وعشرين ومائتين وألف».

ونص الثانى بعد الحمدلة والصلاة على رسول الله: (عبد الرحمن بن هشام نصره الله) يستقر هذا الظهير الكريم؛ والأمر المحتم الصميم؛ بيد ماسكيه الطالب الأرضى الميقاتى، السيد عبد القادر بن عبد الرحمن بن السعيد سعيد وأخيه الفاسى لقبا المكناسى قرارا الشاوى نجارا، من أولاد سيدى يش بن حمدون المدعو أبو معزة يتعرف منه بحول الله وقوته، وشامل يمنه ومنته، أننا جددنا لهما حكم ما بيدهما من ظهائر أسلافنا قدس الله أرواحهم، من اختصاص الأول بالانفراد بالتوقيت بمنار المسجد الأعظم من محروسة مكناسة الزيتون لمعرفته بقوانينه وأصوله، وإتقانه لفروعه وفصوله، وأقررناه على قبض التسعين أوقية المرتبة له من الأوقاف على ذلك فى كل شهر، وعليه بتقوى الله وطاعته، والقيام بذلك جهد استطاعته، والمحافظة والتحرى فى ذلك، والله يوفقه لأفضل المسالك، والواقف عليه من ولاة أمرنا يعمل بمقتضاه ولا يتعداه، والله يوفقنا لما يحبه ويرضاه؛ صدر به أمرنا المعتز بالله فى ثامن شعبان المبارك عام واحد وأربعين ومائتين وألف».

قلت: وقد كان المرتب المذكور إذ ذاك له بال وشأن فيه ما يكفى لسائر الضروريات اللازمة مع ترفه[1].

مشيخته: أخذ عن والده وجده وغيرهما من محققى أعلام وقته.

وفاته: توفى عام ثمانية أو أواخر سبعة وخمسين ومائتين وألف.

(١) فى هامش المطبوع: «كان إذ ذاك قيمة شاة لا تتجاوز فرنكا وعلى هذه النسبة فقس».

٤٥٠ - عبد القادر بن محمد بن أحمد بن بلقاسم الإدريسى العلمى الحمدانى.

كذا وقع هذا النسب فى رسم كتب قيد حياته مؤرخ بثامن عشرى جمادى الثانية عام واحد وستين ومائتين وألف.

الولى المشهور المعروف بسيدى قدور العلمى نسبه لجبل العلم[1] الطالبى العبد السلامى نسبه لجده الأعلى مولانا عبد السلام بن مشيش، دفين جبل العلم الشهير مقر سلفه - أى المترجم - وهو من أولاد حمدون، وعليه فقول الرسم الحمدانى غير سديد وصوابه الحمدونى.

حاله: نشأ فى صيانة وعفاف بمكناسة الزيتون فى حجر والده بالدار التى اتخذها زاوية بعد وفاة والده، وبها أُقبر كما يأتى، وكان رحمه الله من أهل المقامات العالية والأحوال السنية السنية، لا يعرف لعبا ولا لهوا ولا ما يرجع لزخرف الدنيا وزينتها، كثير التطوف على أضرحة الصالحين وزيارة الأحياء منهم والأموات.

قال أبو عبد الله محمد الأمين الصحراوى المراكشى فى مقدمة الارتجال فى مشاهد ومشاهير سبعة رجال: قال لى الولى سيدى عبد القادر العلمى: إنه مكث بضعا وعشرين سنة وكان بمراكش، وكل يوم يزور سبعة رجال، أو يزور الأربعة المتقاربة: سيدى أبى العباس السبتى، وسيدى محمد بن سليمان الجزولى، وتلميذه سيدى عبد العزيز التباع، وتلميذه مولانا عبد الله الغزوانى، أو يقتصر على زيارة أبى العباس السبتى هـ

وقد لازم دهرا طويلا زيارة ضريح الإمام إدريس الأكبر، وبالأخص يوم الجمعة لم يتخلف عن صلاتها بمسجده فى صيف ولا شتاء مدة من ثلاثين سنة،

---

(١) فى هامش المطبوع: «بفتح العين واللام، حيث مدفن المولى عبد السلام بن مشيش».

وكـان ذهابه لزرهون كل جـمعـة على أتان له، وكـان يتطارح على شـريف تلك الأعتاب ويتضرع إلى مولاه فى تنوير سـريرته وصفاء باطنه وتطهيره من الرعونات النفسانية، ثم بعد مدة لازم داره، وصار لا يخرج منها إلا يوم الجمعة.

وفى آخر عمره لما كبر سنه ووهن عظمـه واعتراه ما اعتراه من الجذب وذلك قبل انتقاله لدار النعيم بنحو أربعة أعـوام كما صرح بذلك تلميذه الملازم له العلامة السيـد محمد فتـحا غريط الطبـيب الشهير فى رجـزه الموسوم برياض أنس الفكر والقلب حيث قال:

والجنب مـعـه نحـو أربع سنين ... وبعـضنا به من المـسـتـيـقنين

ومع ذا بـسـائر الأذكـار ... يصـدع بالـليل وبـالنهـار

حتى قـضى بقرب فـجر الاثنين ... ليلـة يوم سـاس وعـشـرين

ترك فى الجمعة، وكان يتحرى صلاتها بجـامع الزيتونة أحد المساجد الشهيرة بمكناس المؤسسة على عهد سيدنا الجد الأعظم السلطان مولانا إسماعيل.

ومن عادته شراء الخبـز والتمر وتفريقه على الصبيـان كل يوم جمعة، وربما ندب لذلك بعض الخاصة من معتقديه، حـتى رتب سيدنا الجد السلطان المولى عبد الرحـمن بن هشام على شـراء قدر من ذلك كل جـمعـة جراية، فـصار يشـترى ويفرق، واستمر الأمر على ذلك بعد وفاة المترجم فى دولة السلطان المذكور وبعدها إلى آخر الدولة الحسنية أو أول العزيزية.

وكان السلطان المولى عـبد الرحمن من خـاصة محبـى المترجم ومعتـقديه، يذهب لزيارته كلما حل بالحضرة المكناسية، ويستشيره فى كل مهم عنّ له، ويقف عند حد إشـارته، وقد شاهد له كرامات وخـوارق عادات، ولما قبضـه الله تعالى

وبلغ خبر نعيه إليه، كتب على الفور لعامله على مكناس القائد الجيلانى بن بوعزة بما نصه بعد الحمدلة والصلاة:

«وصيفنا الأرضى القائد الجيلانى بن بوعزة وفقك الله، وسلام عليك ورحمة الله تعالى وبركاته.

وبعد: فغير خاف عنك ما كان بيننا وبين الولى البركة، مولاى عبد القادر العلمى، نفعنا الله ببركاته، من صفاء المحبة، وخلوص المودة، فى ذات لله ولأجله، وقد بلغتنا وفاته رحمه الله ورضى عنه، وانتقاله لدار الكرامة والسعادة، فبوصول كتابنا هذا إليك توجه لتعزيه أقاربه وحشمه بنفسك نيابة عنا، وقل لهم: نحن وإياهم فى مصيبته سواء، آجرنا الله فيها، فإنا لله وإنا إليه راجعون، ولله ما أخذ وله ما أعطى، وكلٌّ بأجل مسمى، فليس إلا الصبر والاحتساب والرضا، والتسليم لما جرى به القضا.

وإياك ثم إياك أن يمد أحد يدا فى متروكه من أقاربه أولاد مولاى عبد السلام أو غيرهم أو يخرج الأمر بعده عمن قدمه قبل وكان يتصرف حال حياته، فالناظر الذى كان متوليا أمر زاويته يبقى على حاله فيها من غير منازع ولا معارض، فهو الذى يخوض فى متروكه ويختص بالتصرف فيه خاصة، وقد عضدناه وشددنا أزره بخديمنا الأرضى الناظر الطالب الطاهر بن عثمان ليعينه فى ذلك، وظهير صدور أمرنا به يصلك فى إثره، فأطلع على هذا خديمنا الأرضى الطالب أحمد اللب، وجميع خدامنا كالأمناء والمحتسب ليعملوا بمقتضاه، وأولاد مولاى عبد السلام تعرف حالهم فمن تقرب إليه منهم ورام الخوض فى أمر الزاوية ومتاعها، كفه عن ذلك بالزجر البليغ، حتى لا يتطاول أحد إلى ذلك، فإن أبناء الزمان لا يردهم إلا الجد، والسلام فى سادس عشرى رمضان المعظم عام ستة وستين ومائتين وألف هـ».

والمتروك المشار إليه فى هذا الظهير الشريف اشتمل من النقد الناض على اثنى عشر ألف مثقال وزيادة، وقد أنكر ذلك بعض الناس لما سمعه قائلاً: كيف يكون من يترك مثل هذا القدر وليا؟ فرأى فى نومه كأن قائلا يقول: لو لم يأذن المترجم للشمس أن تطلع ما طلعت أو كلامًا نحو هذا، فلما أفاق استغفر وتاب.

وقد قدمنا فى الكلام على المساجد ظهيرين آخرين للسلطان المذكور، فى أولهما التصريح بأن المترجم إنما خلف ذلك لأسرار كما قدمنا هناك، وأن من ذلك المال أتم بناء مسجد زاوية المترجم، ومنه اشتريت الأصول المحبسة على مصالح ذلك، ولا زالت قائمة إلى الآن، ولو لم يكن من أسرار ذلك إلا هذا القدر لكفى.

وقد كان المترجم سيدا حصورًا، لم يحتلم قط، ولا عرف معنى الالتذاذ كما أخبر هو بذلك عن نفسه لا فى صغره ولا فى كبره، ولا يأكل دسما، جُل قوته الخبز والزيتون، وقد كان لا يمكن أحدا من تقبيل يده حتى قدم إلى مكناسة الشريف سيدى المختار البقالى وأذن له فى إطلاقها للتقبيل ففعل إذ ذاك، وصار لا يمنع من تقبيلها أحدًا، كما أخبر بذلك بعض الخاصة من أصحابه.

وقد ظهرت له رضى الله عنه كرامات وأسرار، وقصده وفود الزوار من سائر الأقطار، ومن ذلك أن بعض الناس حضر بين يديه فذكر المترجم أمرًا وقع فى نفس الحاضر المذكور تكذيبه فيه، فاطلع المترجم من طريق كشفه على ما حدث الحاضر المذكور به نفسه، وقال: والحاضر المذكور يسمع من كذبنا يعمى هـ فعلم الحاضر المذكور أنه هو المقصود بذلك وانصرف، فبعد مدة عمى واستمر كذلك إلى أن توفى أعمى، نسأل الله العافية وهذه القصة ثابتة أرويها مفصلة بسند صحيح.

ومن ذلك ما حدثنى به شيخنا العرائشى أنه حدثه شيخه السيد فضول بن عزوز أنه كان يزور المترجم ويلازمه كثيرا ويصلى معه صلاة الجمعة بجامع

الزيتونة، ويراقب أحـواله، ففى بعض الأيام قال فى نفسه: إن هـذا السيد الجليل العظيم القدر منذ رأيته وصـحبته ما رأيت منه أمراً يخالف الشـريعة، غير أنه يرفع رأسه من السـجود قبـل الإمام، قال: وكـان فى قلبى من ذلك حزازة ثم سـاقتنى المقادير إلى مطالعـة كتاب الشعـرانى الميزان الكبرى فوجـدته ذكر فيه أن العـارفين تتجلى لهم عـظمة الله تعالى فى السـجود، فخـفف عنهم ورخص لهم فى الرفع لئلا تتفطر قلـوبهم فى ذلك التجلى، قال: فلما وقفـت على ذلك حصل لى فرح وسرور حتى صرت أضرب على صدرى، وأقـول: يا فرحى وياسعدى، ثم قمت فى الحين وذهبـت إليه، فلما جلست بـين يديه قبض على أذنى وقـال لى قبل أن أكلمه: ما رأيته صحيح، ولعله كرر هذه المقابلة مرتين هـ.

ثم راجعت الكتاب المذكور فى المسألة فوجـدت ذلك صحيحا ودونك نصه: وربما استحضر الساجد عظمة الله تعالى فانهدت أركانه، فلم يستطع كمال الرفع، وربما استـحضر بعض الأصـاغر عظمة الله تـعالى فى الركوع أو السـجود فكادت روحه تزهق منه، فـبادر إلى الرفع من الركـوع أو السجود بـسرعة من غـير بطء، فمثل هذا ربما يعذر فى عدم إتمامه الطمأنينة وهو فى السجود أكثر عذرا كما جرب هـ.

قلت: ولا محذور فى ذلك شرعا فإن الله لا يكلف نفـسا إلا وسعها، وقد أباح سبحانه لمن عجز عن القيام فى الصلاة الجلوس، ولمن عجز عن الصلاة جالسا الصلاة مضطجـعا، ولمن عجز عن أدائها مـضطجعا أن يصليهـا إيماء، وللضرورة أحكام.

وأخبرنى أيضا مـحدثى الشيخ المذكور عن شيخـه المذكور أنه كان فى ابتداء طلبه يقرأ يوما مـصنف الألفية فى لوح، فصعب عليه حـفظه فرمى به مع حائط، وقـام من حينه وذهب إلى المتـرجم، فلما جـلس بين يديه قال له: لا تعـجل ها

مجلسك بين يدى انظر إليـه، فكان كما قـال رضى الله عنه، قال مخبـرى: فإنى قـرأت عليه يعنى شـيخـه المذكور فى زاوية هـذا السيـد الجليل المرشد المعـين بين العشائين من أوله إلى آخره ثم الشمائل النبـوية كذلك، ثم طرفا وافراً من صحيح الإمام البخارى هـ.

وما ينسب للمترجم من الأزجال هو له حقـيقة وقد كان له رواة يتلقونه منه ويكتبونه عنه، منهم: العلامـة السيد محمد غريط، والسيـد الحاج قاسم بن المير، والسيـد الحاج أحمـد الدقيوق وغـيرهم، حيث إن المتـرجم كان أميـا لا يقرأ ولا يكتب، ومع ذلك قد ضمن تلك الأزجال من أنواع فنون البلاغة ودقائق المعانى ما أخرس الفصحاء وأخجل البلغاء وأودعها من الحكم والمواعظ والأمثال ما حير أولى الألباب، وألزم المعاند الحجة.

أما تغزلاته فقـد أزرت بنسيم الصبا ووسيم الصباح، وكلهـا إما فى الحضرة العلية أو النسمـة النبوية، أو الأكابر من الأولياء والصالحـين شنشنة فطاحل العرب والصحابة والتابعين وسلف الأمة وخلفها المـتقين فى تغزلاتهم فى أشعارهم الفائقة الرائقة، لا فيما يفهمه بعض الأوغاد من أنه فى معين لا يحل، حاشا أهل الفضل والدين من ارتكاب ذلك.

والحوم حول ولوج وخيم تلك المسالك.

ولو دُوِّن جميع ما قال من الأزجال لجاء فى عدة أسفار، ولكنه منه ما لعبت به أيدى الإتلاف، ومنه ما مـات بموت حفاظه، ومنه مـا حرق على عهـد المترجم بإذن منه، وما بقى إنما هو قُلٌّ من كُثْر.

مشـيخته: أخـذ عن الولى الصالح، العارف الفـالح، السيد الحاج المخـتار البقالى المتـوفى سابع أو ثامن عشرى صفر عـام خمسة وخمسـين ومائتين وألف،

وسيدى على بن عبد الرحمن المعروف بالجمل دفين فاس المتوفى عام أربعة وتسعين ومائة وألف لازمه وانتفع بصحبته، وكذا عن شيخ أفاقى اسمه بدر الدين، ومولاى الطيب الوزانى، وسيدى محمد بن أحمد الصقلى المتوفى عام اثنين وثلاثين ومائتين وألف وغيرهم، وكان كثير الزيارة لأبى الأسرار حمادى الحمادى المكناسى المترجم فيما مر.

الآخذون عنه منهم: السيد فضول بن عزوز، والسيد فضول السوسى، والسلطان مولاى عبد الرحمن بن هشام، والسيد محمد غريط، والعارف الكبير أبو عبد الله محمد بن عبد الحفيظ الدباغ، والإمام أبو عبد الله محمد صالح الرضوى الذى صح عنه أنه قال: قد هان على سفر ثمانية أعوام بملاقاة رجلين بالمغرب سيدى قدور (بالكاف المعقودة) العلمى، وسيدى عمر بن المكى الشرقى، والبركة الصالح أبو زيد عبد الرحمن بن التهامى الإدريسى الزرهونى، وأبو حامد العربى بن السائح الشرقى دفين الرباط لازمه سنين وانتفع به، حدثنى من وثقت بخبره من الأعلام أنه حدثه بقية السلف فى الخلف أبو المواهب عبد الكبير بن محمد الكتانى، أنه حدثه سيدى العربى المذكور برباط الفتح عام سبعة وثلاثمائة وألف، وقد جرى ذكر حديث: إن لله عباداً من نظر إليهم سعد سعادة لا يشقى بعدها أبدا: أنا سمعته من مولاى عبد القادر بمكناس بلفظ إن لله عباداً من نظروا إليه نظرة سعد سعاد سعادة لا يشقى بعدها أبدا هـ.

قلت: وليس مراده ورود هذا اللفظ عن الرسول، وإنما مراده التعريف بسعة فضل الله واعتنائه بخاصة عباده المتقين، وأنه يؤتى فضله من يشاء، وفى الصحيح إن لله عباداً لو أقسموا على الله لأبرهم.

ومن الآخذين عنه أيضا: الشريف العلامة سيدى محمد بن هاشم العلوى الحرونى وخلق كثيرون.

أزجاله من ذلك قوله متغزلا:

قسم

الخال غلام عساس فروض منعما فيمين حربة إلى أوما

كينوا درغام من حاده يترك رميم

صنع العلام نقط فى روض منعما حكمت ربى رافع السما

ما نزلت بقلام كون الله الدايم القديم

وجعاب أروم وكوابس للطعن رايما فمكاتب كفار ظالم

ما تقبل تدمام مولوع بالقتل والهجيم

والجيد رام قدام جليب وهايما على العف والطيب قادم

شرادت لوهام ما نقر الأمان ما تقيم

زين العجم العين الشهلا النيما وحروف الزين المسقما

والبياض تمام وصف الزين فصنعت حكيم

قامت لعلام جبين وغر مبسم وخدود كورد ناسما

حسن بغير وشام صنع الله المالك العظيم لخ

وقوله:

راح الوقت ولا بقا إلا وقت المعانقة كب وراورخى وراق

والأشجار الباسقة والأطيار الناطقة عمرت بلغاها أسواق

كب الصهبا الخارقا فى كيسان بنادقا من زاج بلاد العراق

تظهر خمر بارقة فالأوانى شارقة كلون سحيق الرهاق لخ

وقوله من إدريسية طويلة:

بوجودك يا سراج محـفل هل اليقين
أسعد الغـرب بعد كان فبـرج نحيس

انتـصرت ملى النـبى وتشهـر الدين
والحق سـقـام منهج بعـد الـتنكيس

وقطع سـيف الهدى أرقـاب المرتدين
بالقـهر ولا بقـى رهيب ولا قسـيس

نبنات مـسـاجـد الـعـبـاد للمـبـين
وفنون الـعلم بالتـلاو والتـدريس

بوجودك يا لغوث أمولاى إدريس لخ.

وقوله فى المديح النبوى:

ببر كـتابك نجـا الله من فيـضه نوح
وبل أيوب تعافـا من أسقـام القروح
وبك ارتقا ادريس مكان صدق موضوح
وبلك سليـمان تولى الملك مـشهـور
على الجن والإنس وساير الوحوش منصور
الصـلاة والسـلام على النبى المبـرور
بك اسـتـجاب الإله لدعـوة المسـيح
وبك عـزم ربنا ليـوسف بسـراح

ورد عن يعـقـوب النبى ضـيـا الماح
وبك عز الله صالح واتشـهر صلاح
ربك موسى غلب أحبـار اليهود دجاح
وفات لقـمان وقيـصر وملوك كـسرا
وكل من درجت به الروح فـوق الترا
عـدد ما خلق الله مـيات ألف مـرة

وبك تفـدا النبى إسـمـاعـيل الذبيح
وبحـــقك نال هودعـــز ونجـــاح

وبك نال حكمـت داوود الفـصـيح
وســـخـــر بك صنع زرد وســـلاح

وطفا الجـمر اللهيب بعد كـان وقيح
عن إبـراهيـم حق وبرد تـلحـــــاح

حجب جبريل من لظاها بجناح

قسم

أنت سبب وجود الارسـال يالمرسول
من على شانك دركت الأنبيا المعالى

أنت المامن وأنت مفتـاح باب القبول
وأنت الطود المانع وأنت البـحر المالى

أنت المؤيد بالحـسـن الزهى المكمـول
وأنت السراج الـناير فبصـاير الموالى

لبـسك ربى حلة من محـاسن النور
فايق الشـمس بهاك وزين من القـمر

والأدرار والنجـوم الشـارقة والبـدور
والهـلال بحسن كـمـال فليلة عشـر

الصـلاة والسـلام على النبى المبـرور
عـدد ما خلق الله مـيات ألف مـرة

خلق آدم فـيك ولسـان إسـمـاعـيل
وبهـا يوسف عطاك ومـحبـة دنيـال

وزهد عـيـسى الصـابر وخلة الخليل
وشجـاعة نوح هابهـا لك ذو الجلال

وشدة موسى الكليم ورضى إسرافيل

وفصاحة لوط وصوت داوود فالتمثال

وطاعة يونس وعصمة أيوب الفضيل

وعلم شيت وزهد يوشع على الكمال

وعلوم السابقين والآتى ما زال

قسم

عرفت وتحققت ويقنت بالمحبوب

بين أنت كنز الأسرار والمواهب

من عظم شأنك نزل فى مقام مهيوب

ومن فضلك جاهك نلت القصد والمراغب

الخير فيك وفامتك يا طبيب القلوب

حديث هذا ظاهر يدريه كل راقب

لك شهدت الوحوش الهايمة والطيور

كيف نطقت بك البكم فكل قفرا

وعليك صلات فغمق الماء دواب البحور

وكلما فالأرضين تلوها وصحرا

الصلاة والسلام على النبى المبرور

عدد ما خلق الله ميات ألف مر

من كثر معزتك على الحق المجيب

شرف بوجودك أمتك عاتق لرقاب

ورفع المسخ ونبطل سحر الترهيب

وصنام الجاحدين خرت عل لجناب

وخرب سيف الإيمان ملك أهل التكذيب

بوجودك يا همام العجم والعرب

سعدت مكة وصلحت مدينة يثرب

والديلم والسودان وساير لنساب

وأصبح دين الإسلام متايد غلاب لخ

وقال:

هكذا سعفت بصبرى سرور لأيام قل دى وقواصمتى وصنت فمى

ما قدرت على الصلح ولا نجمت لخصام وشغلت مع الدنيا الفانيا فهمى

من لغانى يحسبنى من جملة الكرام ومن بغضنى ما يعرف غير دى شتمى

اخترت قصيد مرسوخ فرق قرطاس مديح عجمى ما يدرى فاللغا نغيم

كغزالة حضرية من بنات أهل فاس معنقة شى عبد من ضنايت الصماصم

(آش ما عار عليكم أرجال مكناس مشات دارى فحماكم يا أهل الكرايم)

يا سر فالناس من بغ لى فى الجليا

وفرح قلب على محانى وكدارى

وياسر فالناس من عطف قلب ليا

واشفق من حالتى وبكاه أغيارى

وياسر فالناس من ضحك وظنز فيا

يوم فراقى مع أحبابى ووكارى

وياسر فالناس من فتا الرى عليا

وزين لى فالخروج من عتبة دارى

وامشيت فليلتى من الساعة كارى

(قسم)

من كثرنى يحبانى إلى نكون فى الخير يضل وكرى ويبات بجمعهم عامر

شحال من صاحب نوجـد وكمن عشير
براطل الدار حـدير غير تنقـت لطير
هكذاك أصحابى دار جـميع فالكاس
من لقانى من عشرانى يهز لى الراس
(آش مـا عار عليكم أرجـال مكناس

إلى يكون طعامى فكل وقت حـاضر
كيف حوت المشـرع يجرى على السنانر
يوم أصـبـحـت لا مـال لا مـراسم
تقـول عـمـرهم مـا كناونى بئـاسم
مشات دارى فـحماكم يا أهل الكرايم)

لحـباب إلى كـنت نعتـادهم يحـشم
ولى ننـحـاز لهم يـرفـد عـارى

أعـتـاد يخـيطو مـراى ويشـتم
بكلام أفـصح مـن مـزارق ليـبـارى

ونحـس بديهـم فـيـا ونكـتم
ونزين بشـرتى ونضـحك ونداري

وطويت الـقلب الحـزين عـلى هم
وصبـرت لما قضى وقـدر ليا الـبارى

حد حومة وحد عز فى دارى

(قسم)

الله يرحم لأشـيـاخ الفايـزين لحبـار
ما أحلى الضيق إلى يوريك طبع لعشار
النكد يتـفاج ويفـوت جـمع لغيـار
يستـهل من يبنى سور بغيـر تلساس
ويستهل من يدخـل للبحور دون رياس
(آش مـا عار عليكم أرجـال مكناس
كل شى خـلاوه للحادثين مـجهـور
تعود بحبيبك ولى هو عدوك مخبور
ولا يفـاد تغنم بهـا سنين وشـهـور
ويستهل من ينزل للبحور دون صارم
ويستهل من يسـمك لطواد بالسلاقم
مشات دارى فحماكم يا أهل الكرام)

أواه أواه خاب لى الظن فـالأصحاب
إلى بهـم كنت نفـخـر ونفـايش
فـيـا خـلاو سم لظفـار ولـنيـاب
بعـد نيح وهرنو مـثل الهـوارش
بقلوب أقصح من الحـديد ووجوه صلاب
أقـفـال الهند مـا تنـطرش بمطارش

لسون تقـول مرحبا بمجى لا حـباب

وقلوب مكســـر مـا تحـمل غـاوش

والله مابقات حرم لدراوش

(قسم)

لسـونهم يجـرح وعـيـونـهم يكويو

يقـيل ويبـات مـثـل الذباب يعـويو

من تدوق عنهـم يبـداو فـيـه يدويو

عـرفـتنى هذا الحـز بسـيـرت الناس

صحبت فلس زلاغى من قوارط نحاس

(آش مـا عار عليكم أرجـال مكناس

أواه أواه وين لـولاف العـشـــران

وين أصـحـابى وين هما صـدقـانى

وصاعـهم يشير للخـصم والدعاوى

ملوكـهم يطلع دغـيـا بغـير جـاوى

ويقطع لحم فـالـسـاعـة بلا جناوى

ويح من لا عـتـد فمـخـازن دراهم

خير من صبحت شر الخلق من بنادم

مـشات دار فـحمـاكم أهل الكرايم)

لا وحـــد مـنهم يوم الحـــز بان

غـــيـــر تدرق عـلى بلـعـــانى

مـا عـرفونى مـا تفكرونى بحـسـان

كـيـنى جـيت لـلمـدينـة يرانى

شى منهـم مـاتلا يـلاغنى بلســان

وشى منـهم كل ســاعــة يلقــانى

ويفاقدنى الخسيس عنوة فمكانى

(قسم)

كيف ننسا تلطامى فى دروب مكناس وغـربتى ومـباتى فـدكـاكن المدارس

أعياو بيا الحـوانت فى سواق لبخاس والفنادق وبيـــوت وسـاير المجـالس

عدت فالليل نبات على الحـبال عساس وفـالنهار نظـل بباب الدراز جـالس

امنين حس بـيـاتم اصطبت لجـلاس رادف عنى بالـقـهـــرات والنقـــايم

المبـــات بالجـوع ولا طعـــام لكناس الفـقر والـغربة ولا صـحـبة شـاتم

(آش مـا عار عليكم أرجـال مكناس مشات دار فـحماكم يا أهل الكرايم)

فإن أعداى وقصدهم خلاص رشيت

مـا عـرف بين صرخـة الله مـعـايا

فسوق أهل الله بعت بنظامى واشتريت

وابلغ قـصـدى مـع ضـراغم الولايا

وبر بعـد السـقـام ضرى وتعـافـيت

وكـملت مـراغبى وقـصـدى ومنايا

وقنعت من الزمان بالقسمة وارضيت

وفـــرح قلـبى بما أعطـانى مـــولاى

وهنيت ولا بقات غمرة فحشايا

(قسم)

من وقف للمسعى يـسعى الديور الكبار الكريم يضـايف من لابغـاه البخـيل

الحـــلاوة بالمنـة كـــتـــديـر المرار يالطامع فـمـــودة من ارباو فـالويل

المغطس فـالعـر مـا يزول العـار والموتـى بالعلـة مـا يـطب العلـيل
فـلافـسى دهقـانى رباوئى الكيـاس مـقـر مختـبـر شـيخ حكيم ناجم
القضى صـرفت أحكام وصرت لاباس أحمـدت بى وشكرت سابغ النـعايم
(آش مـا عار عليكم أرجـال مكناس مشات دار فـحماكم يا أهل الكرايم)
والله مـاضـرنى ولا عـذب قلبى
غير اشـفايت الحباب إلى ظنـيت أصحاب

أمـا أنا فـين مـشـيـت لى ربى
فى كل مكان صـرخت لى تصـاب

بدل رب الـكريـم بالراح تـعـبى
من دار تكل فـالله عمـر ما يخـاف

مـاحـد الحـاسـدين تتـمـنا كـربى
واللـه يزيدنى الأجـر والثـواب

ويكثر عن عداى الحساب والعقاب

(قسم)

هكذا الدنيـا الحـارة كـتـدير للقـوم وهكذا الدهر مشـتت جمع كل لامة
يوم شلـوق ويوم حلو ويـوم زقـوم ويوم مسـتعدل بين الـطيب والزهامة
يبات شمل المرو فـحفظ الكريم ملموم ويصبح الدهر مشـتت الطالب السلامة
من مدعلى راس أعداه لا تقول فياس يضرب ضربة وبالأخـرى يعود عادم
يلتقى المرو نشاشبها من كباد القواس ولا يلتقى دعـوت مظلوم من الظالم

(آش مـا علر عليكم أرجـال مكناس مشات دار فـحماكم يا أهل الكرايم)

الخيـر إلى يكون فـتـبـاع الجـمـيل

فـالجـوف مـدت تورث العـلايل

أصل البخل كثـير وأصل الجود قليل

واحـد فمـيـات ألف توجد فـاضل

كمـن عز تبان لـك فى وجه جمـيل

وعلى راس الشـان المشـرقى شـامل

قـومـان تدرك بثـيـاب التـفـضـيل

وضحـات الناس عندهم قاع حـتايل

ما لازمنى بقربهم نبقى نازل

(قسم)

كيف يتـهدا من يرجاه سـيف عزريل وضـيق القـبر وملكين يـوم لسئـال

وكيف تعلى يامن ما زال ترجع ذليل يالى قـالتل نفـس أنت المفـضـال

آش مـا قـاسك يابنادم تـرجع عطيل شوف تمغاطك فـوق النعش يلذومال

بدوك الأول نطفة من مـا هطيل نسناس واخـرك للـتـربة والدود يالـظالم

شوف ما تحت لبـاسك يا كير لدناس من العجب لولا الثوب مسـتر الحشايم

(آش مـا عار عليكم أرجـال مكناس امشات دارى فـحماكم يا أهل الكرايم)

إلى غـير هـذا من الأزجال المشـتـملة على لطائف التـسل والحكم ومـديح الأولياء والعارفين الأصفياء.

ولادته: ولد بمكناسة الزيتون سنة أربع وخمسين ومائة وألف.

وفاته: توفى عن مائة واثنى عشر سنة بداره الكائنة بقعر درب ابن العواد من مكناس، فى البيت يمين الداخل قرب فجر يوم الاثنين ليلة سادس عشرى رمضان المعظم عام ستة وستين ومائتين وألف، كما صرح بذلك تلميذه غريط المذكور فى رجزه بقوله:

حتى قضى بقرب فجر الاثنين ... ليل يوم سادس وعشرين

من رمضان ستة وستين ... وألف إثر مائتين ثنتين

وصلى عليه بجامع الزيتونة ودفن بدار والده التى صيرها زاوية قيد حياته بحومة أبى الطيب.

وهذه الدار هى التى يحكى أن الشيخ كان وكل بعض اللائذين به المظهرين له صدق الولاء من مسلمة بنى إسرائيل، فعمد هذا الوكيل المذكور إلى الدار المذكورة وباعها بغير إذن من المترجم، فلما شعر بذلك أقلقه وأنشأ قصيدته المذكورة ثَمَّ التى يقول فيها: امشات دارى فحماكم يا رجال مكناس لخ

ثم ردها الله عليه بعد ذلك، فصيرها زاوية يجتمع فيها مع أصحابه للذكر والعبادة، وكان يلقنهم فى أول الأمر قراءة دلائل الخيرات، ثم صار الورد الذى يلقنه هو سورة يس، والصلاة المشيشية صباحا ومساء، وعلى ذلك استمر عملهم، وللمترجم بهذه الزاوية ضريح جليل له بهاء ومهابة، ومعه فيه ضريح أخته السيدة خديجة كانت توفيت قيد حياته فدفنها ثمة.

أما دار سكناه التى قدمنا موته بها فلا زال فراشه بها قائما إلى الآن وهو لبدتان كبيرتان من صوف تحتهما حصير والكل فوق طبلة من خشب تعلو من

الأرض بنحو شبـر وكذا فراش أخته المذكورة لا زال قـائما بمحل سكناها منها وهو على نحو الصفة المذكورة.

٤٥١ - عبد القادر زين العابدين.

عرف بنعبـد الله اسما مركبا، وهو اسـمه الحقيقى على قاعـدة أهل معسكر والحشم، وعـرف بسقط لضرب سبع له وهو راكب على فـرس، فسقط مـجروحا فعرف بسقط من يومئذ.

حالـه: علامة مـسند راوية، قـال فى فهـرس الفهارس والأثـبات ومعـجم المعاجم والمشـيخات والمسلسـلات فى حق المترجم ما لفظـه: هذا الرجل هو مسند المغرب الأوسط فى وسط القرن المنصرم، له عدة إجازات من المشارقة والمغاربة، لو جمـعت لخـرجت فى مجلد، ومع ذلك ضـيعـه الناس، ولا يحفظ أهل المـغرب الأوسط من شيوخه إلا الشيخ أبا راس المعسكرى.

قال عنه الحـاج العربى بن عبـد القادر المشرفى فى ياقـوتة النسب الوهاجة: كان حـافظا حجة فى السـيرة النبويـة، لا يفوته فيـها سؤال وإن أعـضل، يحفظ البخـارى متنا وسندا، وكذا صـحيح مسلـم، أعرف أهل زمانه بالتـاريخ وأنساب العرب وشيوخ المذهب، طأطأت له العلماء الرءوس ولقى أشياخًا أخذوا عنه وأخذ عنهم وفهرسته تشهد له بذلك هـ.

ورد أخيراً على سلطان المغرب سيدنـا الجد من قبل الأم المولى عبد الرحمن ابن هشام، وكـان يحضر معـه مجلس الصحـيح، حدثنى بذلك من كان يحـضر معـهم إذ ذاك وهو العالم المعمـر أبو العلاء المولى إدريس بن عبـد الهادى العلوى دفين طيبة الطيبة المتوفى عام تسعة وعشرين وثلاثمائة وألف.

مشيخته: أخذ عن الشيخ مـحمد بن محمد بن عرب البنانى المكى المالكى، وعلى بن محـمد الميلى، ومـحمد بن مـحمد صـالح الشعـاب الأنصارى المدنى،

والهادى بن محـمد الحسنى ومحـمد حسن الميقـاتى الإسكندرى، ومحمد سـعيد الملقب بدرويش القادرى، وعمر بن عبد الرسول العطار المكى، والشيخ الشنوانى، ومحـمد صالح رئيس الزمزمى المكى والقـويسنى، وأحمد الدواخلى. قـال الشيخ عبد الحى المذكور: وعندى إجازات مشايخه هؤلاء.

الآخذون عنه: أخذ عـنه إجازة بفاس أبو العباس أحـمد بن الطاهر الأزدى المراكشى، وأبو زيد عـبد الرحمن بن أحـمد الشدادى الفـاسى عامة مـا له مطلقا بتاريخ سبع وأربعين ومائتين وألف، أخبرنى الشيخ عبد الحى أنه وقف عليها بخطه فى كناشة الأول بالمديـنة المنورة قال فيـها إجازة عـامة تتناول من وجد منهـما من الأولاد ومن سيوجد منهم من الأحفاد وكل من استجازهما.

شعره: من ذلك قوله فى مطلع قصيدة مدح بها السلطان المولى عبد الرحمن المذكور:

إن المليحـة فاس لا يقـاس بهـا إيوان كسرى ولا صرح لذى شرج

كلها رقائق وحكم وأمثال سر بها الممدوح وأجزل جائزته عليها.

وفاته: توفى بمكـناسة الزيتون بعـد السبعـين ومائتـين وألف، ودفن بروضة الشيخ أبى عبد الله محمد فتحا ابن عيسى الفهدى المختارى خارج باب السيبة أحد أبواب مكناس.

٤٥٢ - عبد القادر شقيق والدنا ابن عبـد الرحمن بن على بن محمد بن عبد المالك بن زيدان بن فخر الملوك إسماعيل.

حاله: فـقيه عدل رضى، أسـتاذ مجود نحـوى، لبيب نبيل فاضل، وجـيه محاضر، لطيف طريف، لسن كاتب، له خط بارع نسخ عدة كـتب فقهية وحديثية

---

٤٥٢ - من مصادر ترجمته: إتحاف المطالع فى موسوعة أعلام المغرب ٨/ ٢٨٣٣.

وتاريخية، وكان الإمام بالضريح الإسماعيلى، ثم أسند إليه السلطان العظيم الشان المولى الحسن التقديم عليه، وقد رشحه قبل ذلك لقضاء مأمورية سلطانية بالقطر السوسى فقضاها وفق ما منه يرام، ثم انتقاه لنسخ بعض المهم من الكتب لجنابه الشريف، وأجرى عليه لذلك جراية ضافية، وكان يؤدب الصبيان فى أولية أمره، فتخرج على يديه عدد وافر من حملة القرآن، وكان يتعاطى خطة الشهادة بسماط العدول، ثم رغب عن الجلوس فى السماط والتعاطى إلا فى النادر، وعلى ذلك دام إلى أن لبى الداعى؛ وانتقل لوطن الرحمة محمود المساعى.

مشيخته: أخذ عن والده، وعن السيد فضول السوسى، والسيد محمد بن عزوز المدعو الهويج، والسيد الطاهر بوحدو، والسيد أحمد بن سودة، وأجاز له والسيد الحاج المختار بن عبد الله، والسيد فضول بن عزوز وغيرهم.

الآخذون عنه: منهم شقيقه والدنا رحمه الله، والعدل الشريف مولاى إبراهيم بن عبد الله وجماعة من حملة القرآن، وختمت عليه سلكا من القرآن، وقرأت عليه أوائل الآجرومية وبعض المصنفات العلمية.

وفاته: توفى أواخر جمادى الثانية عام واحد وعشرين وثلاثمائة وألف، ودفن حذو أخيه والدى يسار الداخل لضريح أبى زيد المجذوب برد الله ضريح الجميع بمنه.

٤٥٣ - عبد القادر بن على الحسنى العلوى.

نزيل زاوية زرهون.

حاله: فقيه مدرس، عدل رضى، كان أحد صدور عدول بلده المبرزين وأحد المنتخبين لقراءة الشفا بالضريح الإدريسى الأنور، عن الأمر السلطانى العزيزى.

---

٤٥٣ - من مصادر ترجمته: إتحاف المطالع فى موسوعة أعلام المغرب ٨/ ٢٨٤٨.

مشيخـته: أخذ عن أبى عبد الله بن التهامى الوزانى، وشـيخنا ابن الخياط، وشيخنا أبى عبد الله القادرى، وشيخنا أبى العباس أحمد بن الجيلالى وغيرهم.

وفـاته: توفى عشـية الاثنين ثـانى جمـادى الأولى عام خـمسـة وعشـرين وثلاثمائة وألف، ودفن ضحوة غده بالظهير[1] خارج الإدريسية بلده.

٤٥٤ - عبد القادر بن المعطى بن العناية

الغربـاوى أصلاً السفـيانى المعـتكى من أولاد علال المكناسى النـشأة والدار والإقبار.

حاله: فـقيـه معدل مـوقت حيسـوبى، له المهارة الكاملة واليـد الطولى فى ذلك، أستاذ مجود يتقن القراءات السبع، وكان يتعاطى خطة الإشهاد بفاس الجديد مدة، ثم استخدم ميقـاتيا فى خلافة السلطان المنعم مولانا يوسف على المحلة التى عينت للنزول على قبيلة الشراردة فى دولة السلطان السـابق مولانا عبد الحفيظ عام ثمانية وعشرين وثلاثمائة وألف، ثم بعد ذلك رجع لبلده مكناس، وتصدر لتعاطى الشهادة إلى أن أخـر عنها فى نيف وثلاثين وثلاثمائة وألف، فأقـبل على التدريس وتعليم الصبيان.

وكان فى أول أمره جنديا فى العساكـر المغربية، وبقى فى جملة من بقى من الحرس العسكرى بآية باعـمران إحدى القبائل السـوسية الشهيـرة، ثم تفلت ناجيا بنفسه لبلده مكناس، وانحاش إلى الباشا القـائد العربى بن حم، فأجلّه واحترمه، ثم بعد ذلـك أقبل على التعـلم والأخذ عن الشيـوخ بجد واجـتهاد، ثـم لما عين السلطان مولانا الحـسن من نجباء طلبة جيـوشه المولوية من يقرأ التوقـيت وتوابعه،

---

(١) فى هامش المطبوع: «بالتصغير المقبرة الشهيرة بزرهون».

٤٥٤ - من مصادر ترجمته: موسوعة أعلام المغرب ٨/ ٢٩٣٧.

كان المترجم من جملة من انتخب، فلازم بعزم وحزم، وقريحة وقادة، حتى نبغ وبرع.

مشيخته: أخذ عن أبى العباس أحمد العرايشى روضة الأزهار وغيرها مما له تعلق بعلمى التوقيت والتعديل كما أخذ عنه النحو والفقه، وعن سليمان الرغاى المقنع والربع المجيب، وعن محمد شاطر روضة الأزهار، وعن الأستاذ علال بن صالح القراءات السبع، وعن الشيخ الطاهر بوحدو، والشيخ محمد بن حلام، والشيخ الغالى السنتيسى العربية.

وفاته: توفى ليلة الجمعة منتصف حجة عام اثنين وأربعين وثلاثمائة وألف، ودفن صبيحته قبل الخطبة.

٤٥٥ - عبد السلام ابن العلامة الشاذلى بن محمد بن أبى بكر الدلائى.

حاله: فقيه علامة، مفتى حافظ حجة، مدرس نفاع، صدر نحرير، حبر نقاد فاضل، ماجد أديب أريب، ناظم ناثر، ولد بزاويتهم بالدلاء وبها نشأ وقرأ وأقرأ، ثم خرج مع والده واستقر بفاس، ثم رحل لمكناس وأقام به مدة وتولى الإمامة والخطبة بجامعها الأعظم، وانتصب للتدريس والإفتاء وتخرج به جماعة.

ترجمه فى البدور الضاوية بما لفظه: هو الفقيه الجليل، العلامة النبيل. الماجد الأصيل، أبو محمد سيدى عبد السلام بن الشيخ الإمام العلامة سيدى الشاذلى بن الولى الكبير، العارف الشهير، شيخ الإسلام أبى عبد الله سيدى محمد بن سيدنا الشيخ الشهير، القطب الكبير، العلم الراسخ، شيخ المشايخ، سيدى أبى بكر الدلائى أبقى الله بركتهم، وجعل التوفيق يلازم سكونهم وحركتهم، ولد رضى الله عنه ببلادهم بالدلاء وبها نشأ، وأخذ العلم عن والده

---

٤٥٥ - من مصادر ترجمته: نشر المثانى فى موسوعة أعلام المغرب ٤/ ١٦٣٠.

وجماعة من أقاربه، ودس هناك ونفع وانتفع، ثم خرج مع والده واستقر بفاس، ثم ذهب لمكناسة الزيتون، فأقام بها مدة مديدة. وسنين عديدة. وتولى الإمامة والخطابة بجامعها الأعظم، وانتصب للتدريس والفتيا وتخرج به جماعة، وله رحمه الله أنظام كثيرة؛ وأنثار أدبية أثيرة هـ.

وأشار إليه صاحب حدائق الأزهار الندية عند تعرضه لأولاد الشاذلى فقال:

ومنهم عبد السلام الصدر ... العالم الأعلى الهمام الحبر

الحافظ البحر الفقيه الحجة ... الطاهر المكين فى المحجة

قد صار مستورا بثوب اللطف ... فى عام تسعين بعد الألف

ولم يخلف من وليد يذكر ... وللمهيمن البقا مقرر

مشيخته: أخذ عن والده، وجماعة من أقاربه، وعنه جماعة ببلده وفاس ومكناس.

وفاته: توفى مطعونا ثالث محرم الحرام من عام تسعين وألف بمكناسة الزيتون، قال فى البدور الضاوية: وحمل لفاس ودفن بها مع أهليهم بروضتهم المذكورة، يعنى المحل المعروف بالكغادين، قال: وكان والده حيا حين وفاته.

٤٥٦ - عبد السلام أبو محمد قاضيها ابن محمد الدلائى البكرى المسناوى.

حاله: فقيه عالم علامة، محقق دراكة فهامة، خطيب مصقع بليغ نابغة عصره، ويتيمة مصره، تولى خطة القضاء بالحضرة الهاشمية العلوية المولوية المكناسية ودرس بها وأفاد، ونفع الله به كثيرا من العباد، وقفت على رسم مسجل عليه بتاريخ ثلاثة وعشرين ومائة وألف، ولم أقف على تاريخ وفاته، وغالب ظنى أنه هو الذى قال فيه صاحب حدائق الأزهار الندية ما لفظه:

عبد السلام الطيب الأخلاق كالزهر عند فجأة الإشراق
وهو فقيه فى المراقى سام لخطة الأحكام ذو إحكام
قام بخطة القضاء فحمد كل طريق صنعه وما جحد
وهو شهير فى الحياة يذكر ونجله الطيب بدر أنور

٤٥٧ - عبد السلام البيجرى المكناسى.

حاله: فقيه علامة، بحر زخار، ناقد فاضل مهذب متقن متضلع، قال فى حقه صاحب منحة الجبار ما نصه: شيخنا وبلدينا الإمام، الطود الهمام أبو محمد البيجرى سيدى عبد السلام، شيخ حسن التقرير، جيد التعبير، يلحق المبتدى بالمنتهى فى الزمان القصير، والأمد اليسير، لازمته نحو الست سنين أخذت عنه فيها السلم والمختصر المنطقيين، وكان يسرد شرح الشيخ السنوسى على المختصر فى ختمتين، أخذتهما عنه ويوشح ذلك بحاشية شيخ الجماعة سيدى أبى على اليوسى، وفوائد أخر من كتب غريبة، ومسائل بخطوط بعض الأئمة المعتبرين عجيبة، وأخذت عنه شرح العلامة المحلى لأصول التاج السبكى أخذًا عجيبًا، وكان يحضر جميع الحواشى وينقل المسائل الغريبة من شروح ابن الحاجب والمنهاج، وأخذت عنه مختصر السعد أخذًا حسنًا، وأخذت عنه كبرى الشيخ السنوسى، وتوفى وقد بقى من الشرح ورقات، وأخذت عنه نظم الخزرجى فى العروض، وسمعت عليه أماكن من الألفية لابن مالك منه مباشرة.

الآخذون عنه: منهم أبو حامد العربى بن محمد البصرى صاحب المنحة المنقول منها.

وفاته: توفى بمكناس آخر صفر عام اثنين وثلاثين ومائة وألف.

٤٥٨ - عبد السلام بن أبى يعزى حركات السَّلاوى.

حاله: آية محكمة فى التحصيل والإدراك وجودة التعبير، واسع العارضة، فقيه نوازلى، مفت مرجوع له، علامة جليل، مشارك فاضل، محقق لبيب ألمعى، مهذب أريب، ورع خاشع مثيل، تصدر للإفتاء بالعدوتين بلده سلا والرباط، فأحيا بهما ما اندرس، وحل منهما محل السواد من العيون، وأخصبت به البلاد بعد المحول، وولى قضاء مكناسة الزيتون وثغر الصويرة ودرس فيهما وفى غيرهما من البلاد، ونال مكانة شماء لدى الخواص والعوام.

ولا سلف لى فى كون المترجم ولى قضاء مكناس غير ما جزم به بلديه العلامة المؤرخ الثبت صديقنا أبو عبد الله بن محمد بن على السلاوى الدكالى الأصل فى نظمه الآتى، ولم أر ذلك لغيره، ولا وقع لى عثور على خبر ولا أثر ببلدنا بعد البحث الشديد مع قرب زمن المترجم، وحفظ من ولى تلك الخطة القعساء بعاصمتنا المكناسية منذ أعصر خلت قبل زمن المترجم وبعده، وتواتر خطاباتهم والتسجيل عليهم بين طبقات أهل البلد عدول وغيرهم.

وقد كان المترجم من جلة الأعلام الذين كانوا بدولة فخر الدولة العلوية بعد جده الإمام الأعظم السلطان سيدى محمد بن عبد الله المنتخبين لحضور مجالسه العلمية، وعرض مؤلفاته العزيزة المنال عليهم، حسبما أومأ إلى ذلك أبو القاسم الزيانى فى خاتمة البستان الظريف، وقال فى حق بلديه صاحب إتحاف أشراف الملا ما لفظه:

ومنهم العلامة المفسر ... عبد السلام حركات الأشهر
ابن أبى يعزى النزيه الأورع ... الفاضل المشارك المتبع
قاضى مكناس ومفتى العدوتين ... وواحد القطر اعتبارا دون مين

مـجـالس السلطان فـى أقـرانه ذوى المعـارف من أهل شـانه
ومـعـمل الأفكـار فـيـمـا ألفـا برسـمـه فى كل وضع عـرفـا
كـان جليل القـدر عـالى المنزلة رقـيق قلب خـاشـعا مـا أفـضله
صـحب شـيخ وقـتـه الصـقلى مـولانا أحمـد الشـهـير الفـضل
وظهـرت علـيـه مـن أنواره مـا طبق الآفـاق من أخـبـاره
ونشـر الأوراد عنه بـسـلا وبضـريـح للشـريشـى نزلا
وبهـرت أحـوالـه عـرفـانا وجل علـمـه فـعـز شـانا
كـان مـدرسـا فـصـيـحـا لسنا وأتقن التـفـسـيـر درسـا حـسنا
لقـيـه الشـيخ أبو إسـحـاق عـالـم تونس سـنا الـرفـاق
وحـضـر الدرس لـه بفـاس فـأورد الإشـكال فـى ائتـناس
عن آية هل نسـخت أو محكمـة أجـابـه فـورا بما قـد أفـهـمـه
فـيـما لكل أمـة شـرعـا يخص بأنهـا مـحكمـة حـجـة نص
قـضى بصـدر ثالـث المئـينا بعـيـد ألف بـسـلا دفـينا
وولى القـضـاء فى مـكناس وبـالصـويـرة بـلا تنـاس

قلت: الشيخ أبو إسحاق المذكور فى النظم، هو الشيخ القدوة الحجة المحقق إبراهيم بن عبـد القادر بن إبراهيم الرياحى الطرابلسى شيخ الجمـاع بتونس المولود عام ثمانين ومائة وألف المتـوفى فى سابع عشرى رمضان عام ستة وسـتين ومائتين وألف، كان هذا الشيخ ورد سفيراً لسلطان المغرب عـام ثمانية عشر ومائتين وألف للامتـياز، والسلطان إذ ذاك بحاضرة فـاس وحظى لديه بما هو أهل له من التكريم

والإعظام والإجلال والإكبار، ووجهه لزيارة كلية القرويين والاجتماع والتعرف بقادتها المهتدين، فوجد الشيخ المترجم فى درسه يُقْرئ التفسير.

قال سيدى إبراهيم المذكور: وهو ـ أى صاحب الترجمة ـ بحر زاخر ويقول: ألم يتقدم لنا كذا ألم أقل لكم كذا ألم تسمعوا منى كذا من سورة البقرة إلى أن وصل إلى قوله تعالى: ﴿... لِكُلٍّ جَعَلْنَا مِنكُمْ شِرْعَةً وَمِنْهَاجًا ... ﴿٤٨﴾﴾ [سورة المائدة: آية ٤٨] قال: فتقدمت إليه وقلت له: يا سيدى هذه الآية محكمة أو منسوخة فقال لى: محكمة، فقلت له: ربما تكون دليلا لأهل الكتاب فى عدم عموم بعثة النبى ﷺ، فأجابنى بجواب غير مقنع فسكت لأنه رجل مهيب هـ بنقل حفيده صديقنا أبى حفص عمر الرياحى فى كتابه تعطير النواحى، وإلى هذه القضية أشار صاحب إتحاف الملا بقوله: وحضر الدرس الأبيات الثلاثة.

وأقول تتميمًا للفائدة: الخطاب فى الآية يحتمل أن يكون للأنبياء المشار إليهم فى الآية قبل، والمعنى عليه جعلنا لكل نبى شريعة ومنهاجا لا يتعداها لغيرها، وهذا الاحتمال لابن عطية واستبعده الشهاب الألوسى، وعليه لا إشكال فى الآية بحال، ويحتمل أن الخطاب للأمم الموجودين حال النزول، وهم أهل الكتاب المعاصرون له ﷺ، وفيه احتمالان: أحدهما لكل أى جميعكم جعلنا شرعة واحدة، وهى ما تضمن القرآن تشريعه لهذه الأمة، وكذلك غير القرآن مما جاء به نبيها ﷺ فالجميع مخاطب باتباعه، ولا إشكال أيضا على هذا الاحتمال، وبه فسر مجاهد، الثانى لكل أمة على الأمم الموجودين بانفرادها جعلنا شرعة أى شريعة ومنهاجا، وبهذا فسر الجمهور، واستظهره الشهاب الألوسى، لكن يرد عليه أن ظاهر هذه الآية يقتضى أن كل أمة كلفت بشريعتها فلا تتعداها إلى غيرها، وهذا غير صحيح، إذ جميع الأمم الموجودين حال الخطاب مكلفون باتباع شريعة واحدة، وهى شريعة نبينا محمد ﷺ، وعلى هذا الإشكال دندن الشيخ أبو إسحاق

فى سؤاله للمترجم عن الآية، هل هى محكمة أو منسوخة؟ وإن كان فى سؤاله قلق لأن الآية سيقت مساق الإخبار الدال عليه لفظ جعل لا الإنشاء.

ومن المقرر المعلوم أن الأخبار لا يطرقها النسخ، وإذا كان كذلك فكيف يتوهم نسخها: اللهم إلا أن يقال إن ذلك بالنظر إلى جزء الجملة، أعنى شرعة، لا بالنظر إلى كلها.

ويجاب عما فى هذا الاحتمال من الإشكال بأن الآية وإن كان ظاهرها ذلك فغيرها يدل على بيان المراد كقوله تعالى: ﴿... لِيَكُونَ لِلْعَالَمِينَ نَذِيرًا ۝١﴾ [سورة الفرقان: آية ١] وبأن الآية سيقت للإخبار بما مضى كما أشرنا إليه آنفا، أما الآن فلا شريعة إلا الإسلام ومن يبتغ غير الإسلام دينا فلن يقبل منه، ولا يدفع كون السياق لما مضى لفظ منكم، لأن الخطاب به للناس، وهو جنس، فالجنس هو المخاطب والله أعلم.

ويحتمل أن الخطاب لغير الموجودين كالموجودين، وفيه تغليب المخاطب على غيره، والمعنى عليه لكل من الأمم الماضين والموجودين شرعة، لكن باعتبار الماضى الشرائع المأمور باتباعها مؤقتة، وباعتبار الوجود مؤبدة.

مثلا شريعة سيدنا موسى التى هى ما تضمنه التوراة منتهية بشريعة سيدنا عيسى، وشريعة سيدنا عيسى التى هى فى الإنجيل منتهية بشريعة سيدنا محمد ﷺ التى هى القرآن، وكل ما جاء به عليه الصلاة والسلام.

مؤلفاته: منها تقييد فى مسألة جلسة الحوانيت عنونه بمذاكرة الفضلاء المشاهير فى ذكر وجوب تغيير المناكر، فى خمس وخمسين صحيفة، وهو موجود بمكتبتنا. وأخبرنى قاضى مكناسة سابقا السيد أحمد بن أبى بكر عواد السلوى أن له حاشية على الزقاقية.

وفاته: توفى ببلده سَلاَ، بعد السنة الثامنة عشرة بعد المائتين وألف.

٤٥٩ - عبد السلام الرامى الزرهونى أصلا الفاسى النشأة والدار.

حاله: فقيه علامة مجود، تعرض لذكره صاحب جمهرة التيجان فى عداد تلامذة السلطان مولانا سليمان.

مشيخته: أخذ عن السلطان مولانا سليمان وغيره من الأعلام.

٤٦٠ - عبد السلام بن الحاج محمد بن عمرو.

الصنهاجى الأصل، المكناسى النشأة والدار والإقبار.

حاله: فقيه علامة، محصل مدرس نفاع، جليل فصيح، حلو العبارة، لين العريكة، له اليد الطولى فى النحو، حسن الإلقاء، بحاث نقاد، متضلع فى العربية مع مشاركة ما فى غيرها من الفنون، رحل لطلب العلم بالحضرة الفاسية وأقام بها مدة حتى حصل على معلومات وافرة، وملكة كاملة، ثم آب لبلده وأكب على التدريس، ثم تولى النيابة فى نظارة أحباس الكبرى عن والده.

مشيخته: أخذ عن الشيخ الحاج محمد جنون مختصر حاشية الرهونى وغيره ممن هو فى طبقته.

الآخذون عنه: منهم: أبو المحاسن العربى بن عبد السلام بادو، وأبو زيد عبد الرحمن حميش، وأبو العلاء أحمد بن المهدى الأجراوى، وأبو محمد عبد القادر بن أحمد العرايشى، وأبو عبد الله محمد بن إدريس الشبيهى، وأبو محمد عبد القادر بن المكى الشريف الأمرانى فى آخرين.

وفاته: توفى ببلده مكناسة الزيتون قيد حياة والده المذكور، وذلك فى ثامن حجة الحرام عام عشرين وثلاثمائة وألف.

---

٤٦٠ - من مصادر ترجمته: إتحاف المطالع فى موسوعة أعلام المغرب ٨/ ٢٨٣٠.

٤٦١ - عبد السلام بن محمد التازى الرباطى.

أمين الأمناء، ورد أبوه من فاس للرباط وبها ولد المترجم.

حاله: نشأ بالرباط، وكان فى أول أمره ممن يتعاطى التجارة بأروبا، ثم ببلده بعد ذلك، ولما مات أخوه الأكبر السيد محمد التازى سنة ١٣٠٧ - وكان من المحظوظين عند السلطان المولى الحسن لسابق معرفة بينهما إذ كان أمينا بالصويرة والسلطان لا زال مستخلفا من أبيه على بعض الجيوش بسوس - أسند له المولى الحسن خطته التى هى أمانة الأمناء، ووظيفتها الإشراف على أمناء الثغور والأملاك المخزنية، والمستفاد كما أومأنا لذلك فى الترجمة الحسنية فسار فيها سيرة حسنة، وحمد عمله فيها، وكان يرافق السلطان كسائر كبار رجال الدولة فى تنقلاته يقيم لإقامة ركابه ويظعن بظعنه بين عواصمه الكبرى مراكش وفاس ومكناس، وكان إذا حل مكناسة سكن بروض العلامة مولاى العباس بن السلطان المولى عبد الرحمن ابن هشام آتى الترجمة الواقع بدرب حمام السلطان إسماعيل جوار الدار التى كانت بها سكنى والدى هنالك، وصار بعد مكتبا لقبض الموظف البلدى على الملاك والزراع والمحترفين من الأهالى والأجانب وغير ذلك، وقد كان بين المترجم ووالدى صفاء حب رحم الله الجميع.

ولما توفى السلطان وبويع للمولى عبد العزيز وانقلبت الأحوال بالوزير الجامعى وأخيه، وتولى الوزارة أحمد بن موسى، بقى على وظيفه غير منازع فيه ولا مدافع، واستمر التعاون بينهما على تسيير شئون الدولة، ذاك فى صدارته وداخليته، وهذا فى مراسيه وماليته، والمسفيوى على عدليته وشكايته، إلى أن توفى الوزير المذكور بمراكش والمترجم مريض بها، فلما أبل من سقمه ورأى أمارات الاختلال وسوء الأحوال؛ وتصدر الإعجاز؛ والتباس الحقيقة بالمجاز؛ فضل

---

٤٦١ - من مصادر ترجمته: إتحاف المطالع فى موسوعة أعلام المغرب ٨/ ٢٨٤٨.

الانسحاب معتذرا بالعجز والضعف وكبر السن، وقصد الحج الواجب فقبل السلطان عذره وأعفاه مع الإكرام والاحترام واعتباره كأنه لا زال قائما بوظيفه راعيا لسالف خدمته.

ونص ظهير الإعفاء بعد الحمدلة والصلاة والطابع السلطانى الكبير بداخله (عبد العزيز بن الحسن بن محمد):

«يعلم من كتابنا هذا أسمى الله قدره، وأعز أمره، أننا بحول الله وقوته، وجزيل منته، أعفينا ماسكه خديمنا الأرضى الأمين الطالب عبد السلام التازى من الخدمة بأعتابنا الشريفة وأرحناه منها لما اعتذر به من العجز والضعف وكبر السن، وقبلنا عذره، وأبقيناه مسربلا بسربال التوقير والتعظيم والإجلال والتكريم، وأقررناه على ما عهد له حالة تلبسه بالخدمة من المراعاة والاعتبار؛ والملاحظة بعين الاحترام والوقار؛ كأنه لا زال قائما فيها وملتبسا بها أو أكثر، رعيا لسالف خدمته، وصدقه ونصيحته؛ وألحقنا به فى ذلك كله قرابته وأصهاره وأصحابه فلا سبيل لمن يريد التوصل إليهم بمكروه، أو يمد لهم يد الترامى والتعدى فى وجه من الوجوه، ونأمر الواقف عليه من عمالنا وولاة أمرنا بأعمال عوامله وإجرائه على مقتضاها وعدم مجاوزة أحكامه إلى ما سواها، والسلام صدر به أمرنا المعتز بالله فى ٢٠ ربيع النبوى عام ١٣١٨».

وقد جاء هذا الظهير بما اشتمل عليه من الرعاية بعين الاعتبار مجددا ومؤكدا لظهير شريف عزيزى منيف تقدمه، نصه:

«يعلم من هذا المسطور الكريم، المقابل أمره بالإجلال والتعظيم، أبقاه الله فى إكليل المعالى درة، وفى جبين الدهر غرة؛ أننا بحول من لم يزل مسدلا جلباب الامتنان والإفضال، مسبغا أياديه على التوال، أسدلنا على ماسكه خديمنا وخديم سيدنا قدسه الله الأمين الأرضى الأنصح الأفلح الأنجح، الطالب عبد السلام بن

الحاج محمد التازى الرباطى أردية التوقير الضافية؛ وأوردناه من معين التعظيم والاحترام المناهل الصافية، ولاحظناه بعين الاعتبار، وأرتعناه فى رياض الاصطفا والتقريب فى سائر الأطوار، وأجرينا أولاده أصلحهم الله وأخويه الحاج محمد والحاج محمد وابن أخيه الحاج محمد بن أحمد وأصهاره مجراه فى جميع ذلك، وسلكنا بجمعهم تلك المسالك؛ فلا يطالبون بجليل ولا حقير، ولا نقير ولا قطمير.

وزدناهم من التخصيص والتقريب ما يدل على علو مكانتهم، وسمو منزلتهم، ومنحنا بناءهم الوثيق بمحبة جانبنا العلى بالله، وانقطاعهم لخدمتنا الشريفة تأسيسا، ووهبناهم من مزيد الحظوة ما تكون لهم به آية على ممر الدهور تنويعا وتجنيسا، فلا يروع لهم سرب، ولا يكدر لهم شرب، ومن حام حماهم بما ينقص، نال منا بحول الله ما ينغص، رعيا لخدمتهم، وصدقهم فى أمانتهم، وانقطاعهم إلى على جنابنا بكليتهم، فنأمر الواقف عليه من سائر عمالنا؛ وولاة أمرنا، أن يعلم ذلك ويجريهم على مقتضاه، ويقف عند حده ومنتهاه، صدر به أمرنا المعتز بالله تعالى فى ٤ ربيع النبوى عام ١٣١٢».

وفى نفس السنة توجه لأداء فريضة الحج وسنة الزيارة ولما رجع لمستقره عاد لمحل تجارته مستقرا فى بلدته، إلى أن دعاه السلطان لفاس فى جمادى الأولى سنة ١٣٢٢، وقلده النيابة عن جنابه الشريف بثغر طنجة مقر السفراء الأجانب بدلا من الطريس الذى كتب له ظهير الإعفاء لحالته الصحية، ولفظه كما بكناش بمكتبتنا الزيدانية:

«خديمنا الأرضى الحاج محمد الطريس، وفقك الله وسلام عليك ورحمة الله.

وبعد: فإننا على يقين من إنفاقك نفائس عمرك فى صدق خدمة جنابنا الشريف منذ سنين، وتمسكك فيها بحبل متانة الدين، واستفراغك طاقة وسعك بجد وصفاء طوية وحسن يقين، كما أننا على بال من تشوفاتك السابقة غير ما مرة بالرغبة فى إراحتك من مشقة التكليف برياسة دار نيابتنا السعيدة بطنجة، حرسها الله معتذرا بكبر السن ووهن العظم وضعف القوى عن تحمل أعباء ذلك المنصب الأهم، وكان يصدر لك الجواب بما يسليك عن مكابدة تلك المشاق، ويحملك على الصبر ولزوم القيام بذلك الواجب، الذى هو أهم ما تطوق به الأعناق، والوعد بمساعدتك فى الإبان الذى يقتضيه الحال، ويترجح فيه من يكون بدلا عنك فى رياسة تلك الأشغال.

وقد اقتضى نظرنا الشريف الآن إجابة طلبتك، وإسعاف رغبتك، وفاء بوعدنا السابق، وشفقة عليك من تحمل ما لا يطيقه تزايد الضعف اللاحق، ومجازاة لك باغتنامك جمع شملك فى بلدك، وتفرغك للزيادة فيما يرضى الله ورسوله بقية عمرك، فأرحناك من ذلك التكليف، عن رضى من خاطر جنابنا الشريف، وعينا الخديم الأرضى الحاج عبد السلام التازى الرباطى بدلا عنك فى القيام بذلك الوظيف، فنأمرك أن تمكنه من جميع ما على يدك من الشروط والأوفاق والضوابط والمكاتب والكنانيش والتقاييد وجميع ما راج على يدك فى مدة تكليفك من أشغال دار نيابتنا السعيدة ومتعلقاتها، وأن تبصره كل ما يقتضى الحال اطلاعه عليه، وأن تبين له القضايا التى لا زال الكلام يروج فيها، وما آلت إليه المباشرة سى كل واحدة منها، وما يتعلق بها ليكون على بصيرة فى إتمام مباشرتها على الوجه المتعين فيها، وأذنا لك بعد ذلك فى التوجه لبلدك مثابا مأجورا متفيئا فى ظلال رضا الله ورسوله ورضانا ملحوظا مسرورا، والسلام لخ».

وعاد المترجم للرباط للنظر فى أموره الشخصية والاستعداد للتوجه لمقر

مأموريته الرسمية، فدخله فى موكب رسمى حيته فيه مدافع العدوتين، مملوء العيبة بالظهائر السلطانية المخاطب بها أمناء المراسى والعمال والقواد والقضاة وغيرهم من الولاة، إعلاما لهم بنيابته ليسيروا معه سيرتهم مع سلفه، ثم تطورت الأحوال وتتابعت الحوادث والمؤامرات بعضها خارجى أجنبى وبعضها داخلى مغربى مما قدمنا بعضه فى ترجمة الوزير أحمد بن موسى، كل ذلك والمترجم مقيم ببلده إلى أن اخترمته المنية، وإليك أمثلة من الظهائر المتعلقة بنيابته ما خوطب به الطريس:

«خديمنا الأرضى الحاج محمد الطريس، وفقك الله وسلام عليك ورحمة الله.

وبعد: فنأمرك أن تدفع لخديمنا الأرضى النائب الحاج عبد السلام التازى سائر أملاك المخزن بطنجة المحروسة التى من شأنها أن تكون على يد المكلف بوظيف النيابى حتى يتمكن من جميعها ويتبصر فيها على القاعدة فى ذلك، أعانك الله وأنابك والسلام فى ٣ رجب عام ١٣٢٢».

ونص آخر:

«خديمنا الأرضى الأنصح الحاج محمد بن العربى الطريس، وفقك الله، سلام عليك ورحمة الله وبركاته.

وبعد: فنأمرك أن تمكن الخديم النائب الحاج عبد السلام التازى المعين مكانك من التصرف فيما كنت قائما به من التكليف بشؤون النيابة السعيدة، وتسلم إليه جميع ما تحت يدك من المكاتب الشريفة، وشروط الأجناس والكنطردات والكنانيش وخطوط اليد، وعقد الطرفاية، ومنار اشغار، ومحل عسة البابورات، والمراكب وما راج فى قضية جزيرة جبل المعدنوس وغير ذلك مما تصرفت فيه مدة خدمتك، وكذا مما حزته من النائب قبلك الخديم الطالب محمد بركاش رحمه الله، كما نأمرك أن تدفع للنائب المعين المذكور تقييداً ببيان الدعاوى التى لا زلت

تباشر أمرها، وما راج فى كل منها، ليبنى عمله فيما كلف على يقين، وينتهج فى ذلك مناهج الاقتداء بسيرتك المحمودة ونصحك المبين، والسلام فى ٥ رجب الفرد الحرام عام ١٣٢٢».

وهناك ظهائر شريفة أخرى مما خوطب به قاضى تطوان السيد محمد أفيلال، وقاضى طنجة السيد محمد بن عبد القادر بن سودة، وقاضى العرائش السيد إبراهيم الصقلى، وقاضى الرباط السيد أحمد بنانى، وقاضى الدار البيضاء السيد محمد بنانى، وقاضى أزمور السيد إدريس بن بوعبيد، وقاضى الجديدة السيد محمد الدويرى، وقاضى آسفى السيد محمد بن سليمان، وقاضى الصويرة السيد محمد بن الطالب الفاسى، وكذلك ما خوطب به أمناء مراسيها وعمالها كالسيد عبد الله بن سعيد، والسيد أحمد السويسى، والحاج محمد بن يحيى الجديدى، والقائد حمزة بن هيمة، والحاج الوعدودى الأزمورى وخليفة عياد القايد المنبهى بالصويرة، وعيسى بن عمر العبدى، وقدور بن الغازى، ومحمد بن قاسم المختارى، وأحمد بن العربى المديونى.

وقد كان المترجم له من أمثل أهل عصره وأنقاهم سيرة، وأنصحهم وأكثرهم اهتماما بمصالح المسلمين عموما وخصوصا، مع التفانى فى الإحسان والبذل للمحتاجين والضعفاء، والتغالى فى حب آل بيت الرسول صلى الله عليه وسلم، وتعظيم العلماء، ومراعاة ذوى البيوت، والسعى فى نفعهم بقدر الإمكان.

ويكتفى هنا بشهادة العلماء والأعلام من جنوب المغرب وشماله ووسطه بل وبعض الأجانب من الفرنجة له بحسن السيرة والصدق والإخلاص، فمن الأول شيخ الجماعة العلامة السيد محمد بن إبراهيم السباعى مفتى مراكش المتوفى سادس رجب عام ١٣٣٢ فإنه قال فى كتابه: البستان الجامع لكل نوع حسن الذى ألفه بأمر من السلطان المولى الحسن لما ذكر أخبار سنة ١٣٠٧ وإقامة السلطان بفاس:

«وفى مدة هذه الإقامة وأثنائها توفى أمين الأمناء ورئيسهم القاعدة العظمى الذى عليه المدار فى معظم الأمور، وإليه مرجع مهمات تدبير خراج الملك، وعن أمره فى جميعها الإيراد والصدور، الأمين السيد محمد التازى المُوخَى، يُعْرَف. توفى فى غرة رمضان من تلك السنة وكان لتشييعه ورمسه ودفنه مشهد عظيم، وجمع حفيل جسيم؛ ودفن بالزاوية الصقلية من فاس.

وفى يوم دفنه دخل لحضرة فاس أخوه الأمين الأنصح، الكيس الأفلح، ذو التدبير الحسن والرأى الأنجح؛ والخلق الأفسح؛ السيد عبد السلام التازى فأقيم مقامه؛ ورفع السلطان مقامه، لما علم من خلوص تلك الشنشنة الأخزمية، وخالص صفاء تلك السريرة، وكونهما فرسى رهان فى حسن السيرة، فكل منهما فى جانب ما أسند إليه وغيره من مهمات أمور الملك على غاية ما ينبغى من النصيحة، من حسن التدبير وصالح السياسة والآراء الصحيحة، على ما بلغنا من طريق التواتر مع متانة الدين، وصلاح القصد والاقتصاد المتين، إلا أن الذى بلغنا أن الأمين السيد عبد السلام أوسع صدرًا أو أكثر صبرًا، من أخيه وفاقه فى سعة الخلق وحسن الخليقة، وأكثر منه تحملا وألين طبيعة وعريكة، هذا على ما نقل إلينا بالتواتر الذى هو أعلى مراتب الشهادة، وإلا فالعبيد صاحب هذا التقييد ما رآهما قط ولا رأياه، ولا عرفهما ولا عرفاه؛ إلا بالسماع نعم:

فالناس أكيس من أن يحمدوا رجلا من غير أن يجدوا آثار إحسان».

هـ بلفظه مع ما عرف عنه من المعارضة وعدم المبالاة بالولاة وذوى النفوذ بل وذمه لوزراء عصره غير المسفيوى وموسى.

ومن الثانى المشرفى فى الحلل البهية، فإنه قال لما ذكر وفاة الوزير أحمد بن موسى والانقلاب الحادث بعدها: إن وزير المالية الحاج عبد السلام موخى التازى الرباطى لما رأى ما صار إليه الأمر بعد موت الوزير من ارتكاب المجون والموافق

عليها ناصح ملحوظ، والناكر غاش فى زوايا الإهمال مسجون، طلب من السلطان الإقالة من تـوليته مـعتذرا بـذهابه لبيت الله الحـرام، فأقاله لذلك السـبب الظاهر وذهب بسلام؛ وهو من كمال عقله وديانته، وسـديد رأيه ومروءته، ونتيجة صدقه وأمانته هـ منه.

ومن الثالث قول الأديب الكبير العلامـة أبى العباس أحمد جسوس الرباطى فيه من قصيدة:

ذاك العـقـــول إذا كـبت آراؤهم ... أضـحى العويص برأيـه مفـتوحـا

إن عـدت الأمـثال كـان أجلهـا ... بل نورها وسـواه كـان الشـيحـا

أس الوقـار ومنـبع المجـد الذى ... تلقى مكان الحـمد فـيـه فسـيحـا

وقال الدكتور (فيسربر) خليفة مدير البنك المخزنى والمراقب المدنى تشريفا من محاضرة ألقاها فى نادى دروس الضباط عام ١٩٢٨ موضوعها (المغرب منذ ثلاثين سنة):

«إن أمين الأمناء السعيـد عبد السلام التازى جاب كـثيرا أقطار أروبا، وكان معجبـا بنفسه يلفت الأنظار بهيئـته، وله شعر على صدغيـه، ويجعل على إحدى عينيه زجاجة[1]، فكان بهذه الهيئة يشـبه بكيفية عجيبة للمسيـو جول فيرى، فهو الذى كنت أخـاطبه فى أداء راتبى ولم ألـق فى ذلك أدنى صعـوبة منه، بل أرسل إليه التواصيل فيبعث إلى أكياسا فيها ريالات».

وفاته: توفى ليلة الخميس ٢٧ صفر عام ١٣٢٥، ودفن بالزاوية الناصرية من بلده رباط الفتح، وله فيها ذكر جميل وثناء عاطر طيب.

---

(١) فى هامش المطبوع: «بل عليهما معا عند القراءة».

٤٦٢ - عبد السلام بن محمد فتحا بن عبد الله بن الطاهر الأَمْرَانى.

وقد تقدم رفع عمود نسبه فى ترجمة والده وأخويه فى حَرْفَيِ الكاف والميم.

حاله: فقيه أديب، دين خير فاضل، وجيه نزيه، صدر رئيس سياسى مذاكر مطلع على أخبار من مضى وسيرهم وأحوالهم، له اعتناء كبير بمطالعة التواريخ والسير وكتب الأدب، لا تجد فى كتبه كتابا من الكتب المذكورة الأغانى فما دونه إلا وهو مملوء الهوامش بالتوقيفات والتنبيه على المهمات، كاتب بارع، لطيف الإنشاء، جزل المعانى، جواد كريم مفضال معظم محبوب.

صاهره السلطان سيدى محمد بأخته ثم بعد أن لبت داعى مولاها صاهره نجله السلطان المقدس مولانا الحسن بأخته أيضا، وكان يرشحه للمهمات ويعقد له على الجيوش، وقدمه فى البعوث وبالأخص للقبائل البربرية لما يعلمه فيه من السياسة وحسن التدبير، والتنازل مع الكبير والصغير، وكان لا يرجع إلا منصور الراية من غير إيقاد نار فتنة ولا إيثار هرج ولا مرج، وكان يرافق ركابه فى حركاته وتنقلاته، وقد حضر وفاته بدار ولد زيدوح حسبما وقفت على ذلك فى رسالة كتبها لأخيه المولى الكامل سابق الترجمة، يصف فيها مرض السلطان ووفاته، وبيعة المولى عبد العزيز، رأيت إدراجها هنا إذ كان صاحبها شاهد عيان ونصها من خطه:

«حفظ الله بمنه أخى مولاى عبد الله الكامل الأمرانى ورعاه، وسلام عليكم وحمة الله وبركاته.

وبعد: عظم الله أجرنا وأجركم فى مولانا أمير المؤمنين مولانا الحسين قدس الله روحه، وأسكنه من الجنان فسيحه، فيالها من مصيبة ما أعظمها، وبشارة ما

---

٤٦٢ - من مصادر ترجمته: إتحاف المطالع فى موسوعة أعلام المغرب ٨/ ٢٨٥٧.

أمرها، إنا لله وإنا إليه راجعون، توفى قدس الـله روحه ليلة الخميس ثالث الحجة بدار ولد زيدوح، وذلك أننا لما خيمنا بها يوم الثلاثاء ٢٣ قعدة كان محسوسا، ثم خرج يوم الأربعاء على المادة ثم أقام الخميس والجمعة لم يخرج، ثم خرج صبيحة السبت بكرة وصبيحة الأحد وصبـيحة الاثنين كذلك، وما قطع الخروج بكرة حتى لقى الله، غـير أنه يمكث نحو نصف سـاعة أو ربع سـاعة ويتلاقى بالمكـلفين ثم يرجع لمحله إلى يوم الأربعاء ثانى قـعدة (كذا بخطه والصواب حجـة ليلئتم مع ما قبله) خرج قبل الشروق وجلس بالصـوان ربع ساعة واشتد به الحال ودخل، وظل كذلك إلى الحادية عشر من ليلة الخميس قضى عليه، وقدم على ربه أكرم الأكرمين رحمه الله وألحقنا به مسلمين تائبين آمنين.

ثم كتم المكلفون موته، ولم يعلم به أحد إلا خاصة الخاصة، واجتمعوا ليلا واتفقـوا على الرحيل والنهـوض من بلاد بنى موسى والخروج من الـقطر التادلى، فأدخل رحمه الـله المحفة، وأغلقت عليه وحملت على القاعـدة المعلومة، وأحدق بها من كان يحاذيها على العادة ورجعنا القهقرى، وعبرنا وادى أم الربيع من مشرع ترماست، وجددنا فى السـير إلى البروج خيمنا بها عند الزوال، ونصـبت الأخبية واستقر القرار بالمحلة ريثما استرحنا واجتمع الناس، فبعث خلفنا وخلف غيرنا من أعيان المحلة شرفاء وفقهاء وكتاب وعمال الجيوش والقبائل والرؤساء واجتمع الكل بالجامع، فتصدى للكلام الفقيه الحـاجب السيد أحمد، وقائد المشور القائد إدريس ابن العلام، والوزير الحاج المعطى، والسيد محمد الصـغير، والسيد على المسفيوى وغيره، فأعلنوا بموت السلطان رحمه الله، وعزى الناس بعضهم بعضا فى مصابهم به، وأعلنوا بنصر نجله الأسعد مولاى عبد العزيز حفظه الله.

وأذعن الجمـيع لبيعتـه، وضربت الطبول والأبواق والموسيـقى، وقام المنادى يبـرح فى المحلة وغيـرها بنصره وتأييـده، وأول من بايع إخوانه مـولاى الكبـير،

ومولاى حفيد، ثم أعمام والده منهم مولاى الأمين، ومولاى عبد القادر، ومولاى عبد المالك ثم أعيان دار مولاى عبد الله، منهم: سيدى الكبير بن خالنا مولاى عبد الرحمن، وأخيه مولاى المصطفى وغيره، ثم العبيد المذنبين، ثم سائر الأعيان والقواد والقبائل أسعد الله به الأمة وشد أزره وأعانه على ما ولاه.

وعليه أوصيك بالسمع والطاعة والدخول فيما دخلت فيه جماة المسلمين، والزم قعر بيتك، ولا تخض مع من خاض حتى يجمعنا الله بالسلامة والعافية، ومولانا عبد العزيز من قد علمت، ولنا فيه من الحظ الأوفر ما ليس لغيرنا فالله يسعد المسلمين به ويجمع كلمتهم عليه والسلام».

وبظهر الرسالة: ثم اشتغل الناس بتجهيز أمير المؤمنين رحمه الله، وبعد الفراغ يحمل لمراكشة بل لرباط الفتح مع المحلة وبها يدفن تغمده الله بالرحمة والرضا والرضوان، وساعته كان أخونا حفظه الله بباب أفراق، فبعث البطاقة الواصلة إليك طيه، يحضنى على الكتابة إليك بعد المشافهة بضمنه والعاقل لا يعقل، والنبيه لا ينبه، وأما العزائب التى بسائس فلا تترك فيها ما يخشى عليه من ذوات الأربع والماشية وغير ذلك، ومن بها من الإماء كجوهرة وغيرها ابعثهم لمكناس، أو عندكّ بفاس، واترك بالدار من يدخل ويخرج ويجدد المزراك مع البرابر والجيران من الأعراب، وما فى الرزق يصل وما ضاع خلفه على الله والأمر لله، وأرح نفسك من التدبير واطلب من الله السلامة والعافية، واحمد الله عليها، نطلب الله أن يجمع الشمل بكم فى قريب جمع سلامة وعافية، إنه سميع مجيب، وأسلم على سيدتنا الشريفة الجليلة وأعزيها فى مولانا أمير المؤمنين والسلام عشية الخميس ثالث قعدة[1] متم ١٣١١

عبد السلام لطف الله به».

---

(١) فى هامش المطبوع: «كذا وتقدم صوابه».

وكان المولى عبد العزيز يقدمه على الجيوش ويبعثه للقبائل كما كان والده يرشحه لمثل ذلك، ومن الوثائق الدالة على ذلك ظهير شريف كتبه المولى عبد العزيز إليه بإمضاء أمانه لبنى مستارة بعد الإيقاع بهم، ونصه بعد الحمدلة والصلاة والطابع الصغير بداخله (عبد العزيز بن الحسن الله وليه ومولاه):

«ابن عمنا الأرضى مولاى عبد السلام الأمرانى، سددك الله وسلام عليك ورحمة الله.

وبعد: وصل كتابك بما فتح الله به من الظفر بفساد جبالة بنى مستارة وهم بنو يمل وبنو قيس، وقضاء الغرض فيهم واستئصالهم وتخريب حصونهم وتفريقهم فى الأوعار مذمومين، وعلمنا ما عزمت عليه من الأخذ فى استئصال الباقين لما بينته، وما أخبرك به كبير الزاوية عندهم السيد محمد بن الطاهر من بلوغ العقوبة فيهم حدها، وتشوف باقيهم للفرار من البلاد لما خامرهم من الرعب وما أجبته به من الأمان عليهم، ورفعك العسكر عنهم ليعمروا بلادهم كما بكتابه الذى وجهت وصار بالبال، أصلحك الله وأعانك، وما حل بهم كله بسبب ما اقترفوه، إن الله لا يغير ما بقوم حتى يغيروا ما بأنفسهم، وقد صادف البلاء فيهم محله، وقد أمضينا تأمينك عليهم لأجل تعمير بلادهم، ونأمرك أن تجد فى مطالبتهم وغيرهم من القبائل بأداء الموظف عليهم وإزعاجهم لذلك، ثم ما اقتضته المصلحة بعد تنصيص الموظف يكون الإقدام عليه إذ التربية والزجر لذوى الجرائم مطلوب والسلام فى ٢٢ محرم الحرام عام ١٣٢٠».

ونص آخر فى الربط على الأخماس:

«ابن عمنا الأرضى مولانا عبد السلام الأمرانى وفقك الله، سلام عليك ورحمة الله.

وبعد: وصل كتـابك بأنك بصدد الربط على فساد الأخماس والتـضييق بهم واخترت المرور على طريق بنى زروال لسهولتها وقربها، والتخييم عليهم ببنى قاسم من بنى زروال، على أن لا تكـلفهم بشـىء ليكونوا لكم إعـانة عليـهم، وطلبت تأخير عـاملهم الحسن بن الطاهر لما شرحـته من حاله وتولية الحسـن الأكتامى، لما وصفـته به من النجـدة وصار بالبـال، فحـيث ترجح عندك المرور على طريق بنى زروال، فلا تعدل عن الراجح إلى المرجوح، والأكتامى قد وليناه على إخوانه وهو على سفر، والسلام فى ١٥ جمادى الأولى عام ١٣٢٠».

ونص ثالث فى قضية محمى:

«ابن عمنا الأرضى مـولاى عبد السلام الأمرانى، وفـقك الله وسلام عليك ورحمة الله.

وبعد: فقد رفع لأعتابنا الشريفة الـتهامى السلوى أصلا القصرى دارا محمى المركان شكايته بهجـوم المذكورين طرته على صاحبه المخالط مـحمد بن بوسلهام، ولد الرحلة ونهبـهم له ثمانية وعـشرين رأسا من البـقر، وعليه فنأمـرك أن تعمل البحث عن الواقع بمحل النهب، وإن صح الهجوم فحقق بيان المنهوب عددا ونوعا والفعال لذلك، وبيان ما هو للشاكى من ذلك، وما هو لمحمد بن بوسلهام، والزم كل واحد من الـعمال اسـتخراج مـا ناب إخوانه ودفع ذلك لأربابـه وإيقاع الإبراء بالعدول، وقد أصدرنا أوامرنا الشريفـة للعمال المذكورين بالتنفيذ، وها هى تصلك طيـه والسـلام فى ٢٣ جمـادى الأولى عـام ١٣٢٠» صح من أصله كـسـابقيـه. والأشخاص المشار إليهم بالطرة هم: سلام الكبوس القيطونى، والقريش الزواكى، وولد الغياثى المستارى، وأحمد اليملى، وبوشتى المعضاضى.

ونص رابع فى قضية أبى حمارة:

«ابن عمنا الأرضى، مولاى عبد السلام الأمرانى، وفقك الله وسلام عليك ورحمة الله وبركاته.

وبعد: فقد أخبر أخونا مولاى الكبير بأن الفاسد الفتان قد عاد للدخول إلى تازا، وتحقق لنا أن ذلك إنما هو من التراخى الواقع منه ومنك، لكون المحلتين اللتين معكما موفورتين وفيهما أزيد من الخمسة آلاف من العسكر، فكيف يتصور معهما إقدامه على تازا وجرأته عليها مع كونكم بمرأى منه ومسمع، فلو لم يظهر للفساد الذين معه التراخى لما تجرءوا على ذلك، وعليه فنأمرك أن تقوم على ساق الجد فى محاصرة الفاسد المذكور، وانتهاز فرصة الظفر به، والتشمير عن ساعد التيقظ والحزم فى أمره حتى يقضى الغرض فيه، ويقع الظفر به بنفسه، فلا يقبل منك بعد هذا تعلل بشىء فى تحصيله، لأن العدد معكم مقوم موفور.

وقد أصدرنا أمرنا الشريف لأخينا مولاى الكبير، بأن يكون عند إشارتك فى كل ما تشير عليه به، ووجهنا لك خديمنا الأنجد القائد عباس بن المعروفى مع خمسمائة من الخيل صحبته، ردءا لكم وتعضيدا، وأمرناه بالكون عند إشارتك أيضا بحيث لا يبقى عذر لمعتذر، فلتأخذ بالحزم، وشمر عن ساعد العزم أعانكم الله وقضى الغرض بكم، وها نحن فى انتظار ما يبلغنا عنكم والسلام فى ١٨ شعبان ١٣٢٠» صح من أصله.

وكان أول أمره يتعاطى بالعدالة بالعاصمة المكناسية والخطبة بجامعها العتيق مدة، ثم تخلى عن ذلك كله، ثم لما خلع أهل فاس ربقة طاعة السلطان مولاى عبد العزيز من أعناقهم وكثر الهرج والمرج، وكان المولى عبد الحفيظ قد دعا لنفسه وبايعته القبائل الحوزية، واشتدت عصبيته، ومالت قلوب الناس إليه، قام المترجم فى ذلك على ساق، حتى قلد بيعته الأعناق، بعد أن خلع المولى عبد العزيز،

وكتب بذلك لعامل عاصمتنا المكناسية وسائر القبائل البربرية وندبهم لمبايعة المولى عبد الحفيظ والدخول فيما دخل فيه أهل فاس وغيرهم من القبائل الحوزية، وأبدى ما استوجب به المولى عبد العزيز خلع بيعته من الأعناق، وأن الأولى بالقيام بالأمر من بعده هو المولى عبد الحفيظ لجمعه لشروط الإمامة ولمبايعة أهل الحوز له، ولاشتداد عصبيته، ولما فى المسارعة لذلك من حقن الدماء، وإخماد نيران الفتن المضرمة تحت التقاعس عن ذلك لتحفز الغير للوثوب فلم يسع أهل مكناس إلا المسارعة للدخول فيما دخل فيها الناس.

ثم لما تم الأمر على ما سنورده فى محله بعد بحول الله، اجتمعت كلمة أهل فاس على إزالة الشريف البركة مولاى على بن السلطان سيدى محمد عن منصب الخلافة عن السلطان، حيث كان الولى عبد العزيز رشحه لذلك عند نهوضه من فاس، قاصدا رباط الفتح، عندما تحقق لديه قيام أخيه المولى عبد الحفيظ ونهوضه عن عاصمة الجنوب مع زعمائها من القواد والرؤساء والأعيان، ووجهتهم عاصمتا فاس ومكناس.

وبعد نزع المولى على عن منصبه تولاه المترجم، وهو الذى كان يسوس الأمور ويدبرها مع الحواضر والبوادى من بربر وعرب، وكان للكل به الثقة الكاملة لما علموه من صدقه وأمانته ومحبته الخير للقوى والضعيف والمشروف، ولما يعلمون من صدق ولاء البربر له، وأنهم لا يتعدون إشارته، ولم يزل قائما ومدافعا ومسكنا للروعات إلى أن وصل المولى عبد الحفيظ مؤيدا منصوراً فأبقاه ظاهرا على حاله يتربص به الدوائر، وصاهر أنجاله الثلاثة أبا العلاء إدريس، وأبا عثمان سعيد، والمولى بناصر بأخواته، والمترجم مع ذلك كله لم يغتر، بل يتيقين أن السم فى ذلك العسل إذ قديما حنكته التجارب وحنكها.

مشيخته: أخذ عن مختصر الرهونى، ومولاى محمد القاضى، والمولى عبد المالك الضرير، والسيد أحمد بنانى كلا وغيرهم من محققى الأعلام.

نثره: من ذلك ما وقفت عليه بخطه ومنه نقلت وإليك لفظه:

إلى خديم حاجته، وأسير شهوته، من ليس له فى البسيطة ود من قاص ودانى، محمد بن حم الزيانى، سلام تتوالى نفحاته؛ ورحمة الله وبركاته على من بالعهود وفى، وسلك فى سره وجهره سيرة الحنفا، وبعد فقد ملأ الأذهان، بعد ما طرق الآذان، أنك عزمت على شق العصا، فويلك ثم يا ويل من حواليك إن بلغ ما ثقل عنك هنالك، أما علمت أن هفوة العامة كغصة الطعام، وهفوة الخاصة كغصة الماء، لا دواء لها، ولعمرى لقد تصديت لمقتك، وسعيت بظلفك لحتفك، وأيم الله لقد زلت أقدامك، وطاشت سهامك، شعر:

وقل للذى سامى الملوك تعاندا فهل تعبر اللجات ويحك بالسبح

وعما قريب يتلى عليك وعلى رهطك قوله سبحانه (وضرب الله مثلا قرية كانت آمنة) الآية ولنا موقف بين يدى الله مع من قرأها إن لم يقرأها عليه قراءة إفهام، لعله يتذكر أو يخشى والسلام» هـ.

ولادته: ولد بفاس سنة خمسين ومائتين وألف.

وفاته: توفى بفاس عام سبعة وعشرين وثلاثمائة وألف، ودفن بروضتهم الشهيرة ثمة.

ومما يتعلق بترجمته ما كتب له به أبو إسحاق إبراهيم السوسى يعزيه بموت والده سابق الترجمة ولفظه:

لكاتبه إبراهيم بن إدريس السنوسى الحسنى، أحسن الله عاقبتهما بمنه، معزيا الشريف الفقيه مولاى عبد السلام بموت والده العلامة الصالح مولاى محمد الأمرانى، رحمه الله وأعاد علينا من بركاته آمين.

استعن بالصبر يا خل الوفا ... وتمسك به واقرأ ما نزل
ما عسى يغنى التشكى والأسى ... أيردان قضاء حيث حل
إن أذكى الناس من يرضى بما ... قدر الرحمن قدما فى الأزل
وتجمل إن عرى خطب ولا ... تشكون حالك للخلق تجل
واحتسب أجر أب صار إلى ... جنة الفردوس يزهو ذا جذل
بجوار المصطفى خير الورى ... جده الهادى إلى خير الملل
فلقد كان ورب العرش ما ... له فى المجد وفى الفخر مثل
عالما حبرا تقيا عاملا ... فاضلا مقتفيا نهج الأول
فاز من خلف نجلا مثلكم ... تابعا سيرته ثم ارتحل
فاتق الله وكن خير امرئ ... لأياد الله بالشكر عقل
لم يسد من ساد إلا بالتقى ... وحياء وبعلم وعمل
ولقد ذكرتكم ممتثلا ... أمر رب منعم عز وجل

٤٦٣ - عبد السلام بن محمد بن عبد السلام بن عبد الله.

يدعى سيدى عب طلاق النساء لكثرة تطليقه - إذ تزوج بمائتين اثنتين وسبعين بتقديم السين على المثناة امرأة - بن محمد الحبيب المعروف بسيدى حبيبى ابن محمد فتحا بن زين العابدين بن فخر الملوك مولانا إسماعيل الحسنى.

حاله: شاب نجيب، حامل لواء الأدب فى زمانه، رقيق الطبع، حلو الشمائل، لطيف المعاشرة، ممتع المجالسة، شريف النفس، فقيه نبيل، لوذعى نبيه،

عالى الهمة، له اليد الطولى، والعارضة العريضة، والاقتدار الكامل فى النظم والنثر، ذهب فى شعره مذهب القاضى الفاضل، وابن نباتة وغيرهما من أكابر الأدباء، استكتب فى الدولتين العزيزية والحفيظية، فكان أكتب أهل طبقته وأبرع جلهم خطا، وكان يقيد بإقامة الحضرة السلطانية، ويظعن بظعنها، ولما ظعن المولى عبد الحفيظ من فاس إلى الرباط كان من جملة من تخلف عن الظعن معه، ثم لحق به وأعيد لمحل خدمته، ولم يزل مقرا عليها إلى أن اخترمته المنية.

شعره: من ذلك قوله:

أشجى فؤادك بأرق الأنواء ... أم ذكر رامة أم نسيم قباء

أم ذكر وجرة أم جآدد جاسم ... والمنحنى أم ساكن البطحاء

سقيا لهم معاهدا وملاعبا ... لهى محجبة وعين ظباء

لله أيام لنا سلفت بها ... جاد الزمان بشربها بصفاء

جاريت فيها إلى الصبابة والصبا ... رخو الأعبة أصهب الصهباء

سكران سكر مدامة وصبابة ... خلع العذار أجر فضل رداء

قضيتها أحلام صب موله ... قد أيقظته إشارة الرقباء

يا عاذلى لو كنت تدرى ما الهوى ... أبدلت لامك عاذلى بالراء

دع عنك تحذير (المحب) فإنما ... يزداد بالتحذير فى الإغراء

أأروم إخفاء المحبة والهوى ... والدمع سال ولات حين خفاء

كم ذا التعلل بالإشارة والكنى ... مترددا كتردد الفافاء

ما العشق من خلقى ولا فعلى بأفـ ... ـعال المغازل ليلى أو أسماء

بل طيبة الغرا مناى ومقصدى ... عين الوجود وسيد الشفعاء

ختم النبوة صفوة النور التى ... قد أودع الأجداد للآباء
والنخبة العظمى التى قد بشرت ... بمصون سرها سائر البشراء
لله ليلة كان ساطع نورها ... بتوارد الأنباء والأضواء
يا زاجر الوجناء يقصد طيبة ... رفقا بقلبى زاجر الوجناء
بالله إن عرجت نحو مقامه ... وحللت بالأكناف والأرجاء
عفر خدودك عن عبيد مسرف ... ولتسع بين مخافة ورجاء
يا خير من وطئ الثرى ماذا عسى ... يجدى لديك تمدحى وثنائى
هل بعد مدحك فى المثان يروم مد ... حك معشر الخطباء والشعراء
يا متعب الأقلام بالتعداد ما ... لخصائص المختار من إحصاء
صلى عليه الله أزكى صلاته ... والآل والأتباع والصحباء

وقوله وأجاد:

لمع البرق فأورى كمدى ... شمته ليلا كسيف مغمد
مومضا من رامة أو أضم ... باسما عن حبب أو برد
وأرانى من سناه ابرا ... ترفأ السحب بخيط أسود
خفق الجنح ولولا برد ما ... كان من ريح لحاكى كبدى
أيها البرق الذى أحبابنا ... لم يزالوا مثله فى الموعد
هل لأيام مضت من عودة ... على أن ما مضى لم يعد
سمحوا بالوصل حتى لم نكن ... نتقى فى قربهم من مبعد(١)

---

(١) الوزن مضطرب فى الأصل، والمثبت رواية المؤلف.

ثم شحوا وافترقنا بددا ... هل ترى من جامع للبدد

هل ترى أحظى بوصل أهيف ... ساكنا قلبى بعيش أرغد

رشأ يرنو بعينين فكم ... قتلت أجفانه من أسد

قلت قلبى ما له من مخلص ... غير مدح المصطفى محمد

ودوائى وشفائى ذكره ... ليس لى فى غيره من مقصد

خير مبعوث لخير أمة ... النبى العربى السيد

شهد الظبى مع الضب له ... ولمن من قبله لم يشهد

والحصى قد سبحت فى كفه ... وبكى الجذع له بالمسجد

ورجوع الشمس لما أن دعا ... واضطراب قد بدا من أحد(١)

وانشقاق البدر منه آية ... نورها ذو بصر لم يجحد

معجزات كالنجوم ما لها ... فى سماء فضله من عدد

حبذا ليلة فيها وضعه ... مثله فى مثلها لم يولد

خرت الأصنام فيها وبدا ... لجميع الخلق مالم يعهد

وقوله يرثى والده الولى الصالح أبا عبد الله محمد المحب المتوفى ليلة الأحد سابع عشرى محرم الحرام عام واحد وعشرين وثلاثمائة وألف:

سل الدار عن سكانها أين يمموا ... وأين ثووا بعد الرحيل وخيموا

إذا وردت ماء النعيم مطيهم ... فقد لفحت قلبى الكئيب جهنم

فعذرى فى جف المدامع واضح ... وأين يسيل الماء والنار تضرم

---

(١) الوزن مضطرب فى الأصل، والمثبت رواية المؤلف.

أتانى كتاب ناعيا بفراقهم ... فعاد نهارى داجيا فهو مظلم
أجيل به طرفى فتزاد لوعتى ... كما ازداد سما من به عض أرقم
وقد كان قلبى بالرزية مخبرى ... فصار بيانا ما له أتوهم
هو الموت مر فى المذاق وشربه ... على كل حال واجب متحتم
أرى الدنيا بحرا زاخرا وهو ساحل ... وبعض الورى غرقاه والبعض عوم
وما هذه الأعمار إلا سفائن ... مجاذفها الأيام تمضى وتصرم
أباد الردى آباءنا وجدودنا ... وكل تساوى آخر ومقدم
عجبت لمن يبنى القصور جهالة ... وقبره ما تحت الثرى متهدم
أغرك من دنياك حسن ابتسامها ... حذار حذار عطرها فهو منشم
أتلهو ضلالا فى أمان وهذه ... طيور المنايا فوق رأسك حوم
تروح وتغدو لا لديك تفكر ... ولا عبرة كأنما لست تعلم
وما فات فى الدنيا كمثل محمد ... وقد صار للدار التى هى أدوم
لقد عاش لا شىء يخاف عقابه ... ومات ولا شىء له يتندم
مضى غير صاح من هواه وسكره ... ألا إنه هو (المحب) المتيم
ومذ جذبت أيدى الحبيب بضبعه ... غدا بلسان الحال عنه يترجم
ولو كان كل ميت كمحمد ... لهان على الناس الذى هو أعظم
فياليتنى لو كنت عند احتضاره ... أقبل ذاك الكف منه وألثم
وياليتنى لو كنت عند محمد ... إذا ما هم صلوا عليه وسلموا

وقوله مقرظا تأليف العلامة الجليل صاحب التآليف العديدة، والمقيدات المفيدة، حامل لواء الإفتاء والمرجوع إليه فى النوازل بالديار الفاسية، مفيدنا ومخلص ودنا أبى عيسى المهدى الوزانى، فى الرد على ابن المهنا القسمطينى:

سلا هل على ضوء النهار دليل ... وهل لابن مهنا فى الضلال مثيل
وهل مثله من أنكر الشمس من عمى ... وقد كر منها بكرة وأصيل
ولا عجب أن ينكر الشم ضلة ... ويرتد منه الطرف وهو كليل
فلن ينظرن شمس الظهيرة أرمد ... ولن يقذف الماء الزلال عليل
يجادلنا فى الطاهرين ومن زكت ... فروع علاء منهم وأصول
وقد جادل الجهال فى الله قبله ... وكذب فى الدعوى إليه رسول
يجادلنا فى الطاهرين ومن لهم ... بكل قتام غرة وحجول
ومن جاهدوا فى الله حق جهاده ... وقاموا بعبء الدين وهو ثقيل
أتنقم من (إدريس) أن كان طالبا ... حقوقا بهم الشهم (الحسين) قتيل
وقد كان فى قتل (الحسين) وأهله ... لظلم وعن نهج الهدى لنكول
وللأرض منه والسماء لعبرة ... وللخلق فيه رنة وعويل
فإن له والله فيه لأسوة ... ومنحى لعمرى واضح وسبيل.
فكيف ترى فى الأرض [إدريس] باغيا ... وقد بايعته عامر وسلول
وكيف نرى (إدريس) للحق نابذا ... وقد بان عنه إذخر وجليل
ولن يرتضى العباس لو كان باقيا ... فعال بنيه فيهم و(عقيل)
فمذ قتلوا إدريس قلت عروشهم ... وصار وذاك الرعى وهو وبيل
وعاد على ابن خالد شؤم قومه ... وأمسى عزيز القوم وهو ذليل

أعـد نظرا فـيمـا احـتجـجت فـإننا ... عليـك به حـقـا عليـك نصـول
كـحـاطب ليل ليـس يدرى بما أتى ... وحـاطبـة عـشـواء وهى حـمـول
وباحـثة بالظلف عـن حتف نفـسهـا ... فـخـرت وشـيكا والنـجـيع يسـيل
أتنسب (إدريسـا) إلى غـير عـيصـه ... وتحـسب أن الشـبل ويك دخـيل
ومن قال إن الشمس مطـلعها الدجى ... تكـذبه أبصـارنا وعـقـول
ولم يتـخـذ إدريس عند مـسـيـره ... سـوى (راشـد) مـولاه فـهـو خليل
وإن خليـقـا باسـمـه وصـفـاته ... وعن عـهـدهم والله ليـس يحـول
وهل تصحب الآسـاد غير شـبيهـها ... وهل يصطفى غـير الفـحول فـحول
لك الويل ثـم الويل منهـا مـقـالة ... بنفـسك منهـا للبـلاء حلول
فنشـهـد أن الله لا رب غـيـره ... وأن ابـن إدريـس لـطـه سـلـيـل
ونشـهـد أن المـتريـن جمـيـعـهم ... يمـيل مع الجـهـال حـيث نميل
دعـا المغرب الأقـصى بدعوة صـادق ... فلبـى دعـاه وعـره وسـهـول
وأمـسى بـه الإسـلام يعلـو مناره ... وأصـبح والإيمـان فـيـه يجـول
فطابت بـه منه البـقـاع وجـددت ... رسـوم عـفت من أهلـه وطلول
كفى المغـرب الأقصى بذلك مفـخرا ... وفـرع بـنى الزهراء فـيـه أثـيل
كـثـيـرون فى أنحـائه وشـعـوبه ... وهم فـى سـواه نادرون قـلـيـل
فلم يخل من أسـمـائهم عـود منبـر ... ولم تخل منـهم عـصـبـة وقـبـيل
ولم يحـتكم فى نفسنا غـير أمـرهم ... فكل سـمـيع أمـرهـم وفـعـول
فـجـورهم والله عـدل ورحـمـة ... وصـرصـرهم عند الهـبوب قـبـول

أتنكر فضل المغرب الأقصى جاحدا بزوغ نجوم ما لهن أفول
تواترت الأخبار طرا بفضله وما كان فى نقل الثقات فضول
ومنهم سيوف نحو نحرك شرع مواض قواض ما لهن فلول
ومنها بحور قد تفجر بعضها فأرداك منها وافر وطويل
وهل نحن إلا الصخر توهى بنطحه قرون وعول إن أتته وعول
ومن تاه فى البيداء من غير مرشد فليس له غير الضلال قفول
ألم يكفك التاريخ بالحق شاهدا وعدلا رضيا ليس عنه عدول
لقد مر قرنا بعد قرن وفضلنا يزيد وجيل قد تقضى فجيل
أما سلفت فينا ملوك خضارم لفيلقها فوق السماك مقيل
تسير بهم للمكرمات سوابق فيخلف من بعد الرعيل رعيل
يخوضون فى نيل العلا كل غمرة فلا يعتريهم فى العظيم ذهول
ويقتحمون الموت والموت أحمر وللبيض والسمر العوالى صليل
لهم كل يوم للوغى ورجالها نزال وللضيف الملم نزول
رعى الشادن السرحان من حسن عدلهم وعاد يسوق الكركدن لفيل
عطاؤهم قصد وعقلهم هدى وأخلاقهم مثل الزمان فصول
ذكاؤهم بالمبهمات موكل وحدسهم للمعضلات كفيل
أما سلفت فينا ربوع أواهل من العلم أعناب بها ونخيل
ثمار جناها دانيات قطوفها وظلهم للرائدين ظليل
صحائفهم للشاردات حبائل وأقلامهم عند الهياج نصول

أنافوا على الشعرى العبور نباهة ... فصار لها بين النجوم خمول
فلو فاض فى بحر المحيط مدادهم ... لما شربا بعد الفرات ونيل
بهم ملة الإسلام ألقت ثقالها ... فما ناء منهم بازل وفصيل
وما غرهم بالله والدين زخرف ... ولا فتنتهم قينة وشمول
ولا نبذوا عهد الرسول وراءهم ... ولا جرفتهم عن حماه سيول
وفى الملة السمحاء لم يتلونوا ... كما تفعل الحرباء فيه وغول
وفينا لعمر الله منهم بقية ... بها طرف أعيان الفخار كحيل
بزاة لهم فى العلم كل طريدة ... لتهوى ولو أن الجناح بليل
شمائلهم لم يبد فيها تصنع ... وأوراقهم لم يعتورها ذبول
وقد تخلف الأزهار بعد ذهابها ... لطيبا وبعد النخل ينحو فتيل
ولا عيب فيهم غير أن جسومهم ... بها من هموم المشكلات نحول
وأنطقهم فى فاحش القول ألكن ... وأفطنهم فى المحدثات غفول
ضوالعهم يوم الرهان سوابق ... وأطفالهم عند اللقاء كهول
أصاغرهم عند المقال أكابر ... ونزرهم عند النوال جزيل
وقد كان فى الإعراض عنك لغنية ... فإن به وجه السكوت جميل

إلى أن قال:

فدونكها كالشهد أما حجاجها ... فرجم وأما نظمها فحفيل
قواف لها يغدو الحطيئة صاغرا ... ويمسى جرير وهو منها ضئيل
تسير مسير الشمس فى كل بلدة ... فتخضر آكام بها وحقول

لها فى جدال الخصم من كل مصنف لقاض ومن أهل النهى لوكيل
وناتجها مثل الدلاص مسرد وبرهانها مثل الحسام صقيل
بغايتها تجرى الفحول جيادها وتضحى لأقداح السباق تجيل
ينم بها نشر الحجا عند نشرها فيمسى عليها الناشقين يحيل
وما روضة غناء باكرها الحيا وغنى على الأغصان منها هذيل
وراح لها قيل الربيع بجيشه فاضحى لديه للنسيم مثول
ومات بها الجعل الغبى لحينه فلم يك فيه من شذاها حصول
بأطيب منها نظرة ونضارة إذا ما تنيط زهرها وتنيل
يطيب سليم الشم من شم طيبها وليس لمزكوم إليه وصول
يؤرخ مسكا فاح عند ختامها لسان مجيب سرمدا وسئول
٣٨١ ٥٥ ٥٤٥ ٣٤٣

ج: ١٣٢٤

وقوله راثيا شيخنا الفقيه العلامة الحافظ أبا عبد الله محمد بن عبد السلام كنون رحمه الله تعالى:

الكون أصبح ظاهر الأوصاب والدهر جرعنا كئوس الصاب
بأشد رزء فى الزمان وحادث وأجل خطب فى الورى ومصاب
فبكل قلب حسرة وتأسف وبكل عين عبرة كعباب
هل هو إلا الموت قصاب الورى ما حيلة الأغنام فى القصاب

أبدا يفجعنا بأفضلنا فكم ... أخذ الرءوس وشال بالأذناب
لابد فى الدنيا وإن طال المدى ... من فرقة الإخوان والأصحاب
كل الحياة بها كلمعة بارق ... والعمر أجمعه كفىء سحاب
وإذا نظرت إلى الوجود بأسره ... لم تلفه إلا شراب سراب
ذهب الإمام محمد لسبيله ... واحسرتاى ولات حين إياب
علامة العلماء حافظ عصره ... من كان فى التدريس ليث الغاب
ذهب الذى فى العلم يفتح دائما ... للجاهلين مغالق الأبواب
ذهب الذى قد كان فى أوج الهدى ... نجم اهتداء لنا وخير شهاب
ذهب الذى قد كان فى ليل الخطا ... إن جن بالأفهام بدر صواب
أسفى على شمس المعارف كورت ... والفضل والإرشاد والآداب
أسفى على روض المعارف قد ذوى ... وغدت مقاصره طلول خراب
ما كنت أحسب قبل رفع سريره ... أن البحور تسير فى الأخشاب
من للمجالس والمنابر بعده ... من للدروس ووجهة المحراب
من للعلوم إذا تحجب وجهها ... فيميط عنه لنا لكل حجاب
من للعباد إذا أصابهم الظما ... لمعين ورد عنده وشراب
لو قبله تفدى الكرام من الردى ... لفداه أولو شيبة وشباب
ما كان إلا التبر عاد لأصله ... وغدا بمعدن جندل وتراب
عز العزاء به وقد عظم الأسى ... فعرى اللسان تحير الألباب
فلقد تنكس رأس كل يراعة ... ولقد تشتت شمل كل كتاب

سيان إيجازى بذكر ثنائه ... ورثائه من بعد أو إطنابى
لو كان يمكننى عتاب للردى ... عاتبته فيه أشد عتاب
لكنها أيدى المنية طالما ... نبذت لقشر وانتقت للباب
إنى ليحزننى به ويسرنى ... أن حل بالفردوس خير جناب
فى مقعد صدق ينعم دائما ... بجميل أعمال وحسن ثواب
لولا الحياة لكنت تسمع حورها ... نادته بالتأهيل والترحاب
وتقول أرخ عند أفيا جنة ... لمحمد زلفى وحسن مآب

١٣٢٦

نثره: منه مقامة نصها: حكى الضحاك بن بشير قال: ضمتنى يد الرفقة والعشرة، مع أصحاب بفاس كالنجوم عشرة، بلوت شجرهم مرا وحلوا، وخطبت صحبتهم فوجدتها من الموانع خلوا، رضعوا من الأدب الأخلاف والأفواق، وفطموا عن ضرعها الخلاف بالوفاق، طالما حنكتهم التجارب رغبة ورهبة، وسامتهم الأيام فرقة وغربة، حتى ألفتهم الأسنمة والغوارب، واختصمت فيهم المشارق والمغارب، وصارت جميع البلاد لهم أوطانا، والمنازل كلها أعطانا، وكان لى فيهم صاحب هو واسطة عقودهم، وحبة عنقودهم. امتزجت روحى بروحه امتزاجا، واعتدل طبعى بطبعه مزاجا، أخلص كلانا لصاحبه جهره وسره، ووثقنا بخير مودتنا فلم يتق شرى ولم أتق شره، وحينما ألقينا عصا الترحال بفاس، وتخلصت الرحال بوضع ثقلها من معزة النفاس، أصبحت الطرق بالقطاع شاغرة، وعوادى الفساد لأفواه الفتن فاغرة، وأمست السهول وهى وعرة، وأعثرت الخيول بعرة، واستنسرت بغاث الطير، وانتشرت بغاة الضير، وذلك بشغب شيطان يزعم أنه من الملائكة، وأشداقه لحنظل الباطل لائكة، فأعوزتنا السيوف ففزعنا للأقلام،

وأرهفنا بصحائف الكلام صفائح الكلام، فإذا نحن جعنا، لأقراص الأوراق رجعنا، وإذا نظما، نظمنا نظما، وترانا نثرى، إذا نثرنا نثرا، فنظم ذلك الصاحب قصيدة ميلادية انتقل فيها من المديح النبوى، إلى المدح السلطانى المولوى وأشار فيها لذلك الفتان الخارجى الذى شاب الموارد لما شب نار شبيب، وعقد للفتنة فى الدين والدنيا كل سبيب، الخارج من الهدى بالضلال، والشبيه فى أخلاقه الشيطانية بالضلال، الدعى الشاق للعصا، الداعى الشقى بما لم يطع الله به بل عصا، واستشارنى فيها، هل يثبتها أو ينفيها، فأمرته أن يقصد بقصيدته تلك دار الخلافة وليأت من الباب، من له من الرياسة والسياسة اللباب، دستورها المبجل المعظم، وعقد وزارتها الأمثل المنظم من إذا وعد فالسموأل، وإذا أعطى فحاتم إذا يسأل، أكرم من تكرم فى عصره وتفضل، ووزير الوزراء سيدى محمد المفضل، قال غريط قلت غريط، والتقريظ للمعالى والتقريط:

وزير يود السيف والسهم عزمه ورأيه فى إمضائه وسداده

وصوب الندى كقطرة من نواله على صبه أو نقطة من مداده

فأرصد ليلة الاحتفال، فلك عند ملكها أيمن فال، حيث الألسن بأسرار المديح بائحة، والمباخر بالند فائحة، والإنشاد يرجع ويردد، والعهود القديمة تذكر وتجدد، وكواكب الشموع والمشاغل تزهر، والجفان والأجفان هذى تكسر وهذى تسهر، والموائد تنصب وترفع، والعوائد الكريمة صلتها للموصول تدفع، قال الراوى فكتب القصيدة بما خشلب خط ياقوت المستعصى، وكان عنه ابن مقلة عمى، وانتظر ليلة المولد، وورود صافى ذلك المورد، وربيع أمامه وصفر وراءه، وكرم الصدر الوزير حفظه الله يضمن عند صدوره ووروده وراءه هـ.

مشيخته: أخذ القرآن العظيم عن الأستاذ البركة أبى عبد الله محمد الغمارى بفاس، وعن الأستاذ الفقيه أبى عبد الله محمد البوعمرانى بمراكش.

وأخذ النحو والفقه عن الفقيه العالم أبى العز رحال الزمرانى، وعن الشريف الفقيه الأخير أبى على الحسن السرغينى، وعن العلامة ألأديب أبى الفضل عباس التازى، والعلامة الشريف البركة سيدى محمد بن جعفر الكتانى، والعلامة رئيس المجلس العلمى سيدى أحمد بن الجيلانى.

وأخذ الطريقة التجانية عن العلامة أبى عبد الله محمد فتحا بن عبد السلام جنون المتوفى عشية الجمعة ثامن عشرى شعبان عام ستة وعشرين وثلاثمائة وألف، وأخذ عن شيخنا أبى عيسى المهدى بن محمد الوزانى المتوفى يوم الثلاثاء متم صفر عام اثنين وأربعين وثلاثمائة وألف، وشيخنا أبى عبد الله محمد فتحا بن قاسم القادرى، وعن عمه الشريف الأخير الفقيه مولاى العربى المحب.

ولادته: ولد بالدار العالية بمكناس فى عام اثنين وثلاثمائة وألف.

وفاته: توفى فى أوائل شوال عام واحد وثلاثين وثلاثمائة وألف برباط الفتح، ودفن بالعلو، وقد رثاه صديقنا الكاتب الأديب الأبرع أبو عبد الله محمد بن محمد المفضل غريط بقوله:

نغالط بالآمال والحكم واجب ... ونستوهب الإمهال والعمر ذاهب
ولولا أمانينا وحجب نفوسنا ... عن الغيب ما لذت لدينا مشارب
حيارى فلا ندرى بيوم انتقالنا ... كما ضل بين النجح واليأس هائب
وما الحى إلا طعمة لمنية ... براثنها لم ينج منهن هارب
فبينا تراه أيدا متماسكا ... إذا به منحل العزيمة شاجب
وأى محب لم تنله كريهة ... وأى زمان ليس فيه مصائب
كأن بنى الإنسان بل كل محدث ... على لجة الأيام طاف وراسب

هو الموت جل الله قاهر خلقه ... يروع من ذكراه ضار وضارب
فأين الملوك الصيد أين عديدهم ... وأين القصور الشم أين المواكب
وأين أباة الضيم أين اقتدارهم ... وأين بناة المجد أين المناصب
وأين بنو الآداب أين سراتهم ... وأين رجال الشعر أين الحبائب
وأين ذوو الأقلام أين خيارهم ... وأين ذوو الأحلام أين العصائب
محاهم من سفر الوجود معيدهم ... لأصل الثرى والفرع للأصل آيب
وأعظم رزء تشتكى النفس حره ... نوى من إليه تدنى وتناسب
خليلى أما الصبر عنك فخائن ... وأما فؤادى فهو بالوجد ذائب
وكانت ظنونى أن يتاح اجتماعنا ... فلم تجدنى تلك الظنون الكواذب
فآه ليوم ثم آه لليلة ... كساها إهاب الحزن ناع وناعب
وأضحت لها الأقلام تخدش طرسها ... وتذرى الدموع السود وهى نوادب
وكنت لها نعم الموفى حقوقها ... إذا كل فكر أو توقف كاتب
وكنت بروض العلم أنضر زهرة ... فذبلها ريح من الحين عاصب
وكنت أديب العصر والجوهر الذى ... تنافس فيه مشرق ومغارب
وكنت بتقوى الله أشرف آخذ ... وأول ساع حيث ترضى المناقب
نشأت على هدى وجد وعفة ... نقى الحلى لم تستملك الملاعب
عكفت على الإصلاح طوعا ولم تقل ... (وللهو منى والخلاعة جانب)
ومالك فى غير المعارف رغبة ... ومالك غير الذكر والفكر صاحب
ومت وعند الله أعظم نعمة ... لمن هو فى رضوان ربه راغب

فما للقوافى بعد فقدك محكم ... وما للمعانى بعد رزئك جالب
معان إذا ما الناظمون تكلفوا ... فهن بأكناف الجمال كواعب
كواعب تهتز النفوس لظرفها ... كأن وسمت بالسحر منها الترائب
ترائب فيها للنواظر جنة ... وفيها لأوصال القلوب جواذب
بدائعها مشهورة وحديثها ... يصححه عن شاهد الحسن غائب
وما لعلوم العصر مثلك عاشق ... وما لنتاج العقل مثلك طالب
وما لأخى ود وعهد وصحبة ... سواك أنيس أو رفيق مواظب
قضى معك دهرا لم يمل وإنما ... قضاء موجد الأرواح لا شك غالب
لئن سترتك عن جفونى تربة ... فلم يحجبنك عن ضميرى حاجب
يصور فيه الوهم منك خلائقا ... مهذبة هى الكبا والكواكب
لتبك عليك كل عين مليـة ... بحبك حتى تضمحل السواكب
عليك من الرحمن أوسع رحمة ... تؤم حماك الرحب منها سحائب
ومالى وللشعر القوى انتقاده ... بضعف القوى والرزء للرشد سالب
وإنى على مابى هتفت مؤرخا ... بقد نال أعلى الخلد زاك مراقب

٣٤٣ ٢٨ ٦٦٤ ١١١ ٨١ ١٠٤

عام ١٣٣١

٤٦٤- عبد الهادى بن عبد المالك بن أحمد بن عبد الله بن عبد الرحمن بن حفيد بن على بن محمد بن عبد الواحد أبى الغيث الشريف العلوى البلغيثى.

حاله: فقيه أستاذ نبيل، وجيه مفضال، استوطن مكناسة الزيتون كما فى الشجرة الزكية، وصاهره إمام وقته أبو الربيع سليمان بابنته المصونة الجليلة السيدة حفصة.

٤٦٥ - عبد الهادى الفيلالى نزيل مكناس ودفينها.

حاله: عالم فاضل زكى، أستاذ مقرئ مجود، له معرفة شافية بعلم القراءات وإتقانها وتوجيهها، انتهت إليه رياسة ذلك الفن فى عصره، نشأ بالصحراء بلاده، حكى عنه أنه سئل عن الإشمام والروم، فأجاب سائله عن ذلك بالأبيات الآتية، ولما تم الأبيات ذهب للحجام وأمره بقلع ثنيته ليتمكن من النطق بالإشمام على حقيقته، وقد كان مدررا يعلم الصبيان ويرشد الشيوخ الأساتيذ، ويبث العلوم فى صدور الرجال ونفع الله به خلقا.

الآخذون عنه: منهم العدل البركة سيدى محمد بن الرضا الطاهرى، أخبرنى بالأخذ عنه ومنه استفدت بعض ترجمته.

شعره:

سألتنى نظما على الإشمام ... والروم فاستمع أخى كلامى

الرفع فيه الروم والإشمام ... والخفض بالروم فقط يرام

النصب لا روم ولا إشماما ... فى مذهب القراء خذ أحكاما

وفى عريض شكل قل بالمنع ... وهاء تأنيث وميم الجمع

٤٦٦- عبد الواحد بن على بن محمد فتحا بن على الكتانى. نزيل مكناس.

حاله: كان من أهل الولاية الظاهرة، والكرامات الباهرة، معروفا بالصلاح، مشارا إليه بالمعرفة والفلاح.

وفاته: توفى بحضرتنا المكناسية أواسط القرن التاسع على ما استظهره شيخنا ابن جعفر الكتانى.

٤٦٧- عبد الواحد بن الأستاذ أبى الحسن على بن محمد بن على المدعو منون.

حاله: فقيه جليل، علامة كامل فاضل مثيل، مدرس نفاع حفيل، صدر من صدور مكناس، وحامل لواء التحقيق بين علمائها الأكياس.

مشيخته: أخذ عن والده وغيره.

وفاته: توفى بمكناسة الزيتون عام ثمانية وستين وثمانمائة، وقفت على زمام تركته بتاريخ أواخر شوال من العام المذكور.

٤٦٨- عبد الواحد بن عبد الرحمن الشبيهى الجوطى.

حاله: فقيه علامة مشارك، خطيب مصقع، فصيح بليغ، صالح فالح، خير دين ثقة ناسك متعفف، هين لين، زكى ذكى، فاضل صوام قوام، صادق الأقوال والأفعال، ذو مائدة مبسوطة، جامع لكل وصف حسن، جار على سنن سلفه الصالح، ولى الخطبة والإمامة بمسجد ضريح جده مولانا إدريس دفين زاوية جبل زرهون، رحل إلى الحج ومكث سنة بمكة والمدينة، ودخل مصر وذلك عام ثمانين ومائة وألف، ثم رجع إلى المغرب، ولما ظهر البربر على جبال زرهون رحل منه إلى سكنى فاس وتركه، وبلدة مدينة مكناس لعيث العبيد بمكناس كالبربر بزرهون أو أشد، ومكث ما شاء الله بفاس، ولما ولى أمر زرهون السلطان سيدى محمد بن عبد الله من قبل والده السلطان المولى عبد الله بن السلطان مولانا إسماعيل رجع المترجم لداره بزاوية زرهون ولم يزل مستوطنا بها.

مشيخته: أخذ عن الشريف النزيه مولاى الطيب بن محمد دفين وزان

وغيره، تعرض لذكره صاحب الأزهار النادية فـى ترجمة والده المولى عبد الرحمن قائد زرهون المترجم آنفا، وذكره الزبادى فى سلوك الطريق الوارية.

وفاته: توفى بزرهون سنة أربع وتسعين ومائة وألف.

٤٦٩- عبد الواحد المدعو الدربالى.

أحد حـفدة الشـيخ أبى عثـمان سـعيد المَشَـنْزَائى، دفين خـارج باب وجه عروس، أحد أبواب مكناس اليوم.

٤٧٠- عبـد الواحد بن حـمادى بن عـبد الواحـد بن محرز بن الشـريف بن على.

حاله: علامة مـشارك، فقيه جليل، فاضل نزيه، مفت مـاجد، انتهت إليه رياسة الفتوى فى زمانه، اسـتوزره سلطان وقته سيدى محمد بن عـبد الله وصحبه السلطان مولانا سليمان، وتوفى بمكناسة الزيتون كما فى الشجرة الزكية فى العصر السليمانى ودفن بضريح بعض الصالحين بها، وله عقب باخنوس وفاس البالى.

٤٧١- عبد الواحد بن محمد ابن فقيرة.

المكناسى النشأة والدار والإقبار.

حالـه: حاد الذكاء سـريع الإدراك، جيـد الإصابة، فـصيح اللسـان، ثبت الجنان، غزير الاطلاع، فقيه نبيـه، عدل رضى، موثق ماهر، ناظم ناثر، صاحب نوادر عجـيبة، وأفعـال غريبة، مـستحضـر لتراجم المتأخـرين والوقائع التاريخـية والنوادر السياسية والحكم والنكت الأدبية والمجون الهزلية، له من ذلك ما لو جمع لملأ الدفاتر.

استكتبـه السلطان مولانا الحسن لبراعة خطه وشدة حـذقه ونبله، ثم انتخب

---

٤٧١ - من مصادر ترجمته: إتحاف المطالع فى موسوعة أعلام المغرب ٨/ ٢٨١٩.

وأدرج فى سلك الطلبة الذين ينسخون الكتب، وكانت العادة أنهم يدفعون كل يوم جمعة ما نسخوه فى الجمعة التى قبلها، ثم إنه ألقى السكر فى أدوات النساخ جميعا ولم يشعر به أحد، فلما كان يوم الجمعة ودفعوا ما تم نسخه وفق المقرر وجد الجميع ملصقا بعضه على بعض، فأعمل البحث فى السبب حتى اعترف أنه الفاعل، وأن الحامل له على ذلك هو ما رأى من عدم اعتناء النساخ بالأشغال المولوية، وعدم اهتمامهم بالشئون المنوطة بهم، وعدم تحفظهم ومبالاتهم.

وكانت هذه القضية قاضية على استخدامه بالوظائف المخزنية، كما أنه كان منتظما فى سلك كتاب الحضرة المولوية بالصدارة، وكانت العادة جارية كل سنة بتوزيع المكاتيب على الجيوش للعمال فى الشئون المخزنية، والقصد جلب النفع بها للمستخدمين بالمقبوض من العمال، وكان ما يقبض على تلك المكاتيب من القواد لا يتجاوز مائة مثقال، أعنى خمسة وثلاثين فرنكا وثلاثة أرباع الفرنك تقريبا، فكتب فى بعض المكاتيب بعد الافتتاح.

وبعد: فيأمرك مولانا أن تحسن لحامله بما يرفأ به حاله فأدخل الكتاب للحضرة السلطانية وسلم وطبع، وخرج ليختم ويدفع لصاحبه أصلح الجملة المذكورة التى هى يرفا حاله بمائة ريال حالة، وختم الكتاب ودفع لصاحبه بعد أن قبض منه ما تجاعل معه عليه لذلك، وقد كان العامل المكتوب إليه من الحذق والنباهة بمكان، فامتثل ودفع ما عين فى الكتاب السلطانى، ثم بعد مدة ورد على الحضرة المولوية ومعه الكتاب فاطلع عليه الوزير إذ ذاك وبعد البحث اعترف المترجم بأنه الفاعل وبين الكيفية، فكانت سبب تأخيره عن الخدمة المخزنية بالكلية، وذلك بعد أن كان سقط من على دار كان يسكنها بمراكش إلى أسفلها، ووقع فى حفرة بالوادى المضاف وبقى بوسطها، وقد انكسر ظهره بسبب سقوطه وبقى على

تلك الحال ثلاثة أيام، وذلك أنـه كان يسكن الدار وحده، ولما دخلهـا أغلق الباب عليه، وقـد كانت الأيام أيام مطر ولما فتـحت عليه الدار ووجـد على تلك الحال، بحث عن السبب فـأجاب بأنه هجا صلحاء مراكش فـجوزى بذلك، ومع الأسف فقد ضاعت مقيداته وفوائده العلمية والأدبية التى لو جمعت لجاءت فى مجلدات.

شـعره: من ذلك قـوله لما سقط من سـطح دار سكناه بمراكش ووقع به من الألم والكسر مـا وقع، وأتى برجل فوال يكويه وكان هذا الفـوال (أى بائع الفول) قوى الجـسم كامل الصحـة فكواه حسبمـا أنشد ذلك لنفسـه شيخنا أبى عـبد الله الطاهرى ومن خطه نقلت:

جـزى الله شـرا من كـوانى جـاهلا ... جـزاء سنمـار ومـا كـنت ذا ذنب
ولكنمـا الفـوال من جـهلـه عـتـا ... على بـنار صـيـرتنـى فى كـرب
وأصـبـعى فى أسـتى أبـرد حـرها ... فضاعف لى هما وصعبا على صعب
أعـاد عليـه الله من شـر فـعله ... كـذاك بنـوه مـا بقـيت عـلى جنب
أقـاسى هموم الـقاسى سـاعـة كيـه ... لمقـعـدتى حـتـى كـأنى فى حـرب
وكـدت أفـارق الـدنا بيـد أنه ... شـديد عنيـد مـا رأيت بذا الغـرب
مماثـله ومـن يمـاثـل مـثـله ... كـأنه قـد أنشى من أقـبح مـا كلب
فـلا صـورة ترضى ولا فـعلة تضى ... خسيس حقـير ليس فى العجم والعرب
ومن أشـأم الأيام فـوالهم كـوى ... وفى جسمى الحـساس تار وفى جنبى
ومـقعـدتى من شـدة الكى تشتـهى ... ولوج يد الفـوال والحس مـا دأبى
فـيـارب شتت شـمله عـاجـلا يرى ... رهين سـلاسيل إلى الرمس والتـرب
وفى حـيص أو بيص وفـتنـة منكر ... نكيـر ولا ينـجـو ببـعـد ولا قـرب

وأوصى جميع العالمين بخزيه وبالبعد منه واتقاء ذوى ثلب
فلا خير منه يرتجى طول عمره لزيد ولا عمرو وشبه بلا ريب

وقوله مادحا قاضى الحضرة المكناسية أبا العباس ابن سودة:

طالع السعد فى سماء المعالى قد أضاء به دياجى الليالى
بشرتنا بشائر البشر منه ببلوغ المنى ونيل النوال
وغدت مسند الأحاديث تروى عن علاه مصححا ذا اتصال
صح فيه غرام صب عليل لم يكن من هواه يوما بخال
لم أمل للتصابى لولا بدور فى خدور تحجبت بجمال
أو أفه بالقريض لولا إمام علقت بمديحه آمالى
كعبة الأمن والهدى ملجأ القـ ـصاد غيث الندى وليث النزال
بحر علم وطود حلم وتقوى للإله بخشية وابتهال

وهى أطول من هذا.

وفاته: توفى فى ثانى ربيع الأول سنة عشرة وثلاثمائة وألف، ودفن بروضة الشيخ محمد بن عيسى رحمه الله وفسح له فى عدنه.

٤٧٢- عبد الوهاب بن محمد بن الشيخ المكناسى الأصل والنشأة والدار.

حاله: علامة مكناسة الزيتون وقاضيها الأرشد الأمجد، صدر نحرير، خطيب بليغ، مدرس مدقق محقق، مفت فاضل نبيل، كان متوليا خطة قضاء الجماعة بمكناسة الزيتون، وخطبة جامع قصبتها الهاشمية الإمامية، وإمامة محراب جامعها الأعظم، وإليه صار مرجع الأنام فى الإفتاء، وقفت على رسم مسجل عليه بتاريخ ثانى عشرى شوال عام تسعة وأربعين ومائة وألف، والذى ولاه خطة

القضاء فى التاريخ المذكـور وهو سيدى محمد ولد عريبـة نجل السلطان سيدنا الجد مولانا إسماعيل، بعـد أن عزل قاضيها السيد الطالب بوعنان المـترجم فيما سلف، ولى مكانه أبا القاسم العميرى، ثم عزله وولى مكانه سـيدى محمد البيجرى، ثم عزله وولى مكانه المترجم، كذا فى الدار المنتحب.

وقد ذكر المترجم أيضا صاحب مقصد الأسما، فيما يتمسك به المقيم والمسافر من الأسما، تأليف بعض تلامـيذ ولده الإمام المنور أبى عبد الله مـحمد ولم أقف على تاريخ وفاته، ولا اسم المؤلف للكتاب المشار له.

وقد كان أصيب فى عقله رحمه الله ورده الله عليه بهدايته للذهاب للعارف الكامل الشريف سيدى عـبد السلام البقالى، ولما ذهب إليه اشـترط عليه أن يقرئه تلخيص المفتاح إذا هو برئ وشفـاه الله، فالتزم ذلك، ولما من الله عليه برد عقله، وفى البقـالى بشرطه وصار لا يفارقـه فى الغالب، حتى نقل الله البقـالى إليه سنة نيف وخمسين ومائة وألف.

مشيخته: أخذ عن أبى على اليوسى، وأبى على بن رحال المعدانى، ومحمد ابن عبد الرحمن بن أحمد بن عبد الواحد بصرى وغيرهم من الأعلام.

الآخذون عنه: منهم الولى الصالح أبو مـحمد عبد السلام البـقالى، والسيد المجذوب بن عـزوز المكناسى، وأبو حـامد العـربى بصرى صـاحب منحة الجـبار وغيرهم.

٤٧٣ - عبد الوهـاب أبو نصر وأبو اليمن وأبو البركـات قاضيها ابـن السيد الحاج محمد المدعو حم العرايشى المكناسى الدار والإقبار.

حاله: علامة أصيل، متقن محصل جليل، فقيه متفنن مشارك نحوى، ماهر خطيب بليغ مصقع، فـاضل جليل مطلع، تولى خطة القضاء بالعاصمة الهـاشمية

المولوية السلطانية المكناسية على عهد السلطان الأعظم سيدنا الجد الأكبر مولانا إسماعيل، وقفت على كثير من خطاباته والتسجيل عليه، من ذلك عقد بتاريخ ألف ومائة وعشرين وبتاريخ ثلاث وعشرين محلى فيها بما لفظه: قاضى الجماعة بالحضرة المولوية وأوصاف عالية دالة على شفوف مكانته ومقدرته وسعة معلوماته، وقد كان أبوه متوليا خطة النظارة على أوقاف المساكين، وكان هو متصدرا للتدريس بجامع النجارين، واعتنى بتدوين ما يرجع لمأموريته وجمع المقاصد التى وفت بالغاية التى لا تستطاع فيما دونه، عاملا على ما يقربه عند الله من مرضاته، ويظفره بجزيل مثوباته، وكان متحليا بالسكينة، حالا من النزاهة بالمكانة المكينة، خطبته الخطط العلمية، واغتبطت به المجادة الأولية، واستعملته الدولة المنيفة التى ترتاد أهل الفضائل للرتب، وتستظهر أهل المناصب بأبناء التقى والحسب، فصار معدودا من أعيان خطبائها، وصدور نبهائها، رحمه الله.

مشيخته: منهم أبو مدين السوسى.

وفاته: توفى كما هو منقوش عند رأس ضريحه فى زليج فى عاشر جمادى الثانى عام سبعة وعشرين ومائة وألف، ودفن بضريح الولى الأشهر المولى عبد الله ابن حمد دفين خارج باب البرادعيين.

٤٧٤- عبد الوهاب الشيخ أبو محمد بن أحمد بن محمد بن عبد الرحمن ابن عبد الله بن عمر بن عبد الرحمن بن عمران.

أمه فاطمة بنت عبد الرحمن بن عزون، ذكره فى منحة الجبار.

حاله: كان أحد الأفذاذ المشار إليهم فى وقته علما وعملا، كثير التلاوة والأذكار، تصدر للتدريس والإفادة مدة، ثم انقطع لعبادة ربه.

مشيخته: منهم أبو عبد الله محمد بن حسين الشهير بأبى مدين قاضى

العاصمة المكناسية، وأبو العباس أحمد بن يعقوب الولالى، وقد كان بقيد الحياة عام ثلاثة وأربعين ومائة وألف.

٤٧٥- عبد الوهاب بن أحمد أَدَرّاق.

حاله: خاتمة الحكماء جليل القدر، رفيع الذكر، محبوب العام والخاص جهينة الزمان، ويتيمة الأوان، فقيه عالم طبيب ماهر، أديب ناظم ناثر، له معرفة بالنحو واللغة والشعر، وانتهت إليه فى زمانه الرياسة فى فن الطب فكان لا يجارى فيه ولا يبارى، مع لطف وجاه ووجاهة، تقف الوزراء فمن دونهم ببابه وقوف المماليك بأبواب الملوك.

وكا الطبيب الخاص لدى الجلالة الإسماعيلية، لا يفارق السلطان، وكذلك لدى ولده أبى محمد عبد الله، وكانت له مكانة عظيمة لديها، لم يلحقها غيره بحيث لا ترد شفاعته، ولا تهمل إشارته، وكان مضربه ومنزله فى الأسفار أعظم من مضرب أكبر العمال.

له الاستنباط فى الطب الذى يحق أن يخضع له به بقراط فمن دونه، وكذلك ابن سينا مع همة ووقار، وسمت وعلو مقدار، وكانت تحبه الملوك وتجله وتقدر قدره، وأجازوا له الجوائز ذات البال، ومارس علاجهم، وتردد إليهم فأدنوه، وأحلوه منهم محل التكرمة والإجلال، وله أنظام فى الطب فى أنواع العشب والفواكه وخواصها ومنافعها، لو جمع ذلك لكان ديوانا حافلا، وسيمر بك نزر من ذلك.

ومما يبرهن على مهارته فى الطب وكامل معرفته أن شخصين أرادا أن يختبراه فى الطب، وكان كل من عنده مريض يأتيه عند الصباح بزجاجة فيها بوله يقال لها الهراقة، فعمد أحد الشخصين إلى بول كبش سمين وجعله فى زجاجة،

---

٤٧٥ - من مصادر ترجمته: نشر المثانى فى موسوعة أعلام المغرب ٦/ ٢١٤٢.

وعمد الآخر إلى سقف قديم تنزل منه القطرة وجعل ماء القطرة فى الزجاجة كأنه بول، واختلطا فى الناس فجعل الطبيب ينظر فى كل هراقة ويصف للمريض الدواء حتى وصل لصاحب الكبش فجعله فى ناحية، ثم وصل لصاحب السقف فجعله فى ناحية حتى فرغ من أمور الناس، فقال لصاحب الكبش: هذا غلبت عليه الشحم إن لم تذبحه عن قرب مات، وقال لصاحب السقف: اجعل لهذا حريرة وإلا سقط ثم قبضهما، وأراد أن يذهب بهما إلى الحاكم ثم عفا عنهما:

ومن ذلك أنه كان يمر على رأس الشراطين فيجد إنسانا فى طراز يقول الأبيات بصوت حسن، فكان يقف لاستماع صوته، فمر يوما فسمع صوته وهو متغير، فصعد إلى الطراز وسأل عن الآنية التى يشرب منها فوجدها برادة، فكسرها فوجد داخلها وزغة، فقال هذه التى غيرت صوته.

ومن ذلك أنه كان مارا بالرصيف ومعه عبده، وإذا بوإذا بإنسان بإحدى يديه لبن وفى الأخرى حوت، فقال لعبده اتبع هذا وقيد الدار التى يدخل لها فتبعه، ولما كان من الغد أمره أن يذهب إلى تلك الدار وينظر، هل بها جنازة ؟ فذهب عبده وأخبره أن بها جنازة، فذهب المترجم ودخل على الميت وفصده فى محل، وقال لأهله: أخروه حتى تنظروا فى أمره، ثم بعد هنيئة زال ما بالميت وعاش بعد، إلى غير هذا مما يقضى منه العجب ويشهد للعرب بالتفوق الذى لا مطمع لغيرهم فى الوصول إليه، وإنما أوقعنا فى الحضيض الأسفل الكسل، وإهمال اتباع سلفنا الصالح رضوان الله عنهم.

وقفت على ظهير سلطانى أصدره سيدنا الجد الأكبر أبو النصر إسماعيل، يتضمن الإنعام على صاحب الترجمة بعمالة الجزية الواجبة على أهل الذمة القاطنين بعاصمته المكناسية، وإليك لفظه بعد الحمدلة والصلاة والطابع الإمامى:

«كتابنا هذا أسماه الله وأعز أمـره بيد خديمنا الفقيه الأجل، الحكيم الأنبل، السيد عبد الوهاب ابن الفقيه النزيه، الحكيم الوجـيه، السيد أحمد أدراق، يتعرف منه بحول الله وقوته أننا أنعمنا عليه بعمالة الجزية الواجبة على أهل الذمة القاطنين بملاح مكناسة حرسـها الله وزدنا له فى. . . . بها إعانة له عـلى ما هو بصدده من ملازمتنا، وخدمة جنابنا العالى بالله على مقتضى حكمته، وشريف صنعته، إنعاما تاما والواقف عليه يعمل به والسلام وفى الرابع من صفـر الخير عام سبعة وثلاثين ومائة وألف».

ووقفت على ظهـير أصـدره نجل أبى النصر المذكور المولـى على زمن إمرته بالإنعام على المتـرجم على وجه الإقطاع والتمليك بدار القرفـطى المجاورة لروضة السيدة عائشـة العدوية من العاصمة المكناسية، وبسط له يد الحوز فـيها على الوجه المذكور، نصه بعد الحمدلة والـصلاة والطابع بداخله (أمير المؤمنين أبو الحسن على ابن أميـر المؤمنين إسماعـيل الشريف الله وليـه) وبدائرته من أعلى (لا إله إلا الله وحده صدق الله وعده ونصر عبده لا إله إلا الله الأمر كله لله):

«كتـابنا هذا أسماه الله وأعز أمـره، وأحاط بحوله وطوله. . . . . آمـين بيد حامله محـبنا الفقيه العـلامة. القدوة الدراكة الفـهامة. الحكيم الأجل السيـد عبد الوهاب بن أحمد أدراق، يتعرف منه بحول الله وفـضله، وجميل مواهبه وعدله، أننا أنعمنا عليـه بدار القرفطى المجاورة للسـيدة الجليلة عائشة العـدوية نفع الله بها وجدنا عليه بملكيتـها والتصرف فيها بالبيـع والسكنى وغير ذلك تصرف المالك فى ملكه بمقتضى. . . . أن من نازعه فـيها. . . بساحتها أوحـام حول حماها لا يلمن إلا نفسه. ولا يتخـيلن إلا رمسه. هبة كلية. ومنحة سـرمدية. على الأبد إن شاء الله، وحـسب الواقف عليه العـمل به. والاقتـفاء بكريم مـذهبه. والسـلام وفى منتصف جمادى الآخرة عام سبعة وأربعين ومائة وألف».

كما وقفت له على ظهير آخر أصدره بالإنعام على المترجم بمستفاد ميزان قاعة العطارين من فاس، وما يضاف لذلك داخل المدينة وخارجها، إعانة له على ما هو بصدده من القيام بالوظائف السلطانية، وملازمته للدار العالية، نصه بعد الحمدلة والصلاة والطابع المتقدم ما بداخله:

«كتابنا هذا أسماه الله تعالى وأعز أمره، وخلد فى دفاتر اليمن والإقبال ذكره، بمنه آمين بيد ماسكه الفقيه الأجل، العالم الأكل، الحكيم الأنبل، محبنا وأعز الناس لدينا، وأحبهم علينا، السيد عبد الوهاب بن أحمد أدراق يتعرف منه بحول الله وقوته، وشامل يمنه العميم ونصرته، أننا أنعمنا عليه بمستفاد ميزان قاعة العطارين من فاس حاطها الله وما هو مضاف إليه، وجارى حكمه عليه، داخلا وخارجا فقد أجرينا عليه ذلك وأسندنا أمره إليه، وأقصرنا نظره وخراجه عليه، ليستعين بذلك على ما هو بصدده من القيام بوظائفنا، والوقوف فى مآربنا والملازمة للعلية بالله تعالى أعتابنا، أداء لبعض واجبه علينا، وقليل ذلك فى حقه عندنا ومكانته لدينا، إنعاما تاما، مطلقا عاما، دون منازع له ولا معارض، ولا مزاحم ولا مناقض، ومن نازعه فيها أو طاف بساحتها نحفر جدره، ونمح أثره، والواقف عليه يعمل بمقتضاه، ولا يخالف ما أبرمه وأمضاه والسلام وفى الخامس والعشرين من ذى القعدة الحرام عام. . . . سبعة ومائة وألف».

مشيخته: أخذ عن الشيخ اليوسى، وسيدى عبد السلام القادرى، ولقى العارف بالله سيدى أحمد بن عبد الله، وكان يذكر حكايات فى تفريح مضايق عرضت فى علاج أولاد السلطان وأضرابهم.

مؤلفاته: منها تعليق على النزهة للشيخ داود، وأرجوزة ذيل بها أرجوزة ابن سينا فى الطب، وأرجوزة فى حب الإفرنج المعروف لدى العامة بالنوار، وهو

السمهرى، فيمن نفى عيب الجدرى، رد به على من يقول إنه ليس من عيوب الرقيق، ومنظومة فى مدح صالحى مكناسة الزيتون، وغير ذلك.

شعره: من ذلك قوله:

رمت انتساب سلالة الشيخ الذى ... شرفت بنسبته بنو جيلانى
فصددت عنه والذى قد صدنى ... علو رفعة شأنه عن شانى
إذ ما استطعت سوى العكوف ببابه ... متضرعا عل الندى يغشانى
قد ألف النجل الإمام المرتضى ... عبد السلام أزاهر البستان
فى النسبة العليا وذكر مناقب ... بروية فى غاية الإتقان
وتلاه فى الوصف الجميل محمد ... المسناوى العالم الربانى
وتلاهم الجم الغفير من الألى ... جلت مآثرهم من الأعيان
ما كان صنعهم لصحة نسبة ... بل للتبرك وارتجاء تدانى
فلصحة النسب الشريف دلائل ... من قبلهم بسواطع البرهان
فطمحت بالإلحاق لو سمحوا به ... لأنال ما نالوه من عرفان
إذ من أتى بابا ولازم سدة ... دخل المكان على هدى وأمان
وعلى النبى وآله وصحابه ... أزكى الصلاة ورحمة الرحمن
ما غردت قمرية باللحن فى ... روض المنى ورنت على الأغصان

وقوله:

سر كما تحمل فى كف القدر ... لا كما تختار إن كنت أثرْ
ما لعبد من مراد أن يرد ... كل شىء بقضاء وقدرْ

فـــإذا مـــا قـلت إنى قـــادر فـادن كـى تفـعل شـيـئـا أو تذرْ
سـلـم الأمـــــــر لمـولاك ولا تتـــعب العـــقل بـورد أو صـــدرْ
واطرحن عنـك قـضـايا مـا لهـا أثر واشـــدد علـى مـا فـى الأثرْ
وإذا مـــا اشـــتـــد أزم فـله فـرج أقـرب من لمـح البـصـر
فـــابتـــهل لـله واســـأله إذا جن ليل سـيـمـا عنـد السـحـر
بخـضـوع وخـشـوع تعط مـا فـوق مـا تأمـل من رب القـدر
وخـتـــام المسك إكـثـارك من صل يا رب علـى خـيـر البـشـر
وعلـى الآل وصـــحـب كلمـــا طلعت شـمـس ومـا لاح قـمـر(١)

وقوله فى منافع النعناع:

ألا هل من الأعـشـاب نـبت يوافق مـوافـقـة النـعناع بل ويـطابق
فكم من خـصـال حـازها وفـوائدا وكم من مـزايا لا يفـى بهـا ناطق
يسـارع بالتـسليم عـرفـا على الذى يمـــر به فى روضـــه ويســـابق
فما العنبر الشـحرى ما المسك ما الشذا إذا فـهن طيـبـا كلهـا مـنه سـارق
إذا عـــبق النعـناع فـاغـن به ولا تعـرج على روض خـلا منه عـالق
فـفى طبـعـه حـر بآخـر أول ويبس علـيـه المعـتنون تـوافـقـوا
ولكـن به لـبن من المـاء عـارض تزيـد به أسـراره والـدقـائق
يؤنس بالتـفـريج نفـسـا مـشـوقـة ويذكى حـجا من للمـعارف عـاشق
ويرسل مـقـوال الفـتى بمقـوله ويفـتح أبوابا عـليـهـا مـغـالق

(١) الأبيات فى نشر المثانى فى الموسوعة ٦/ ٢١٤٣.

فـخـذ منه قـبـل الأكل نزرا وبعـده ... ترى عـجـبـا نعم العـشـيـر الموافق
يصـــون غـــذاء المـرء من كل آفـــة ... تخـاف ولم يطـرقـه بالسـوء طارق
إذا الشـهـــوتان احـتـاجـتـــا لموافق ... فليس كـمـا النـعناع خـدن مـوافق
فـفى هضـمـه إن عـز هضم لناقص ... وفى التـخـمة الشـنعاء خـيـره دافق
وقـاطره فى الـكل مـثل طبـيـــخـه ... بسـكر نبـت فـــهـــو راق ورائق
وللمـاء إصـلاح بتـضـمـيـده عـلا ... وشـــائـعـــه أن غـــيـــرته ريـانق
له فى عـلاج الصـدر سهـم مفـوق ... وفى خـفـقان القـلب سهـمـه بارق
وفى المعـد اللاتى تفـاقم ضـعفـهـا ... له الرتبـة العظمى على الغـير فـائق
وفى الغشـيان الصعب قد شـاع نفعه ... وللقىء والإسـهـال بـالفـور عـائق
وللدوخـــة الضـــراء بالـرأس نافع ... كـــذاك الصـــداع لا تـراه يفـــارق
وهل لدمـــاغ قـد وهى مـــثله وهل ... عـيـون وهت عـــمـا سـواه روامق
وينفع ألـبـانا من العـــقـد عنـدمـا ... تكون حـــوتهـا للـغـذاء مـــسـارق
ويخـــرج ديـدان البطون بـأســـرها ... وللـسم دفـــاع وللبـــرء ســـائق
مـــدر لبـول للـحـصـــاة مـفـــتت ... منـق لأنواع الـبـــلاغم فـــارق
وفـــيـه لـطرد الريح بالحـــر غـــاية ... كـــذا لفـــواق جـربـتـه الحـــواذق
وفـــيـه لـدفع الريح نفـع مـقـــرر ... إذا بفـضـا الأحـشـــاء برقـه خـافق
وفى ألم القلب الـضـعـيف بدت لنا ... منافـــعـه الجـــلا فـــسـوقـــه نافق
فمـضغه يشـفى السن من وجع ومن ... بتـــور بـلثـــات لدى الفـــتق رائق
يحـــمـــر لون المـرء حـــتى كـــأنه ... إذا رئى قـال المـبـصـرون شـــقـائق

وقد جريته للبواسر أسرة وأرواحها فانزاح عنها التضايق
وللنكهة التطبيب عند امتضاغه وناهيك منه ما حوته الحدائق
فما لى لا أثنى عليه وأعتنى بنظم لآليه وفضله سابق

وقوله:

أفضل شىء للتداوى يوكل الكبر المملح المخلل
فطبعه الحر وقيل البرد والحر أشهر على ما يبدو
وقيل بل بحسب الأقاليم حرا وبراد عن ذوى التعاليم
مسخن للمعد المبروده مفتح للكبد المسدوده
يفتت الحصا وللبول يدر وفى الطحال سره أمر شهر
منبه لشهوة الغذاء بعد سقوطها بلا امتراء
ويخرج الحام من المفاصل إن حلها من خارج أو داخل
ويطرد الرياح والسموما يبرئها والبهق المذموما
والريق والسعال للمبرود والخل فى المحرور من مفيد
ويبرئ القروح والأسنانا يعيدها قوتها استنانا
ويجبر الكسر وما ضهاه من هتك أو وهن حواه
كذا يحل كل صلب من ورم وشبهه وفى الخنازير أتم
ويخرج الديدان عن قريب ولو من الأذن على تجريب
وهذه الخصائص المذكوره لقشر أصله ترى مسطوره
وقد ينوب اللب عن أصله فى خصاله وبالمزيد قد يفى
والكبر الحائز كل فخر ما كان منه نابت فى الصخر

وفاته: توفى عن سن عالية ليلة صبيحة الاثنين الثامن والعشرين من صفر الخير عام تسعة وخمسين ومائة وألف، ودفن ظهر اليوم المذكور بروضة سيدى محمد الطالب، قرب سيدى أبى غالب على ما فى المورد الهنى، والذى فى النشر أنه توفى أواخر صفر عام الترجمة يريد العام المذكور.

٤٧٦ - عبد الوهاب أجانا.

المكناسى أصلا المراكشى دارا أو قراراً.

حاله فقيه أستاذ مقرئ مجود بركة فاضل، وجيه نزيه، صالح فالح معتقد كانت له جلالة ومكانة لدى السلطان العادل مولانا سليمان ومحبة زائدة وكان يؤدب أولاد الملوك بالدار السلطانية من الحضرة المراكشية بعد أن رجع من سجلماسة بعد أن حفظ عليه القرآن السلطان العادل مولانا سليمان وأخذ عليه علوم القراءات من تجويد وغيره، ولذلك لم يزل مراعيا فيه حق الشيخوخة معتنيا بأولاده بعد وفاته، محسنا إليهم، أقطعهم بعد موته داراً وجنة بمراكش، كانت بيد والدهم بظهير دونك لفظه:

الحمد لله وحده، وصلى الله على سيدنا ومولانا محمد وآله، ثم الطابع داخله (سليمان بن محمد بن عبد الله) ودائرته فيها محمد، أبو بكر، عمر، عثمان، على:

«أنعمنا بحول الله التام، وشامل يمنه العام، على أولاد شيخنا البركة الفقيه الأجل السيد عبد الوهاب أجانا رحمه الله، وهم الفقيه السيد المفضل، وأخوه الفقيه السيد أحمد، وإخوانهم بالدار التى بها سكناهم مع والدهم رحمة الله عليه الكائنة بدرب الحمام من المواسين من حضرة مراكش أمنها الله، وكذا أنعمنا عليهم

---

٤٧٦ - من مصادر ترجمته: إتحاف المطالع فى الموسوعة ٧/ ٢٤٥٦.

بالعَـرْصَة[1] التى كـانت فى يد والدهم وتصرفـه الكائنة بدرب سنان من الحـومة المذكورة يتـصرفون فيـها بأنواع التصرفـات كلها من غير منازع ولا مـعارض، ولا مدافع ولا مداحض، إنعامـا سائغا لا يتعقب، وإقطاعا إمـاميا لا نسخ بحول الله يترقب، والوقف عليـه من القضاة والحكام، وحملة السـيف والأقلام، يعمل به، ولا يحيد عن كريم مـذهبه، والسلام وكتب فى سادس شعبان المبـارك أحد شهور عام اثنى عشـر ومائتين وألف، ذكره صاحب الإعـلام، بمن حل بمراكش وأغمات من الأعلام، وقال إنه وقف عليه.

وقد كان ولاه على قـبائل تامسنا لما ولاه الله أمر المسلمين، فأقـام واليا بها مدة أعوام إلى أن كـبر سنه وعجز، فأخره إذ ذاك عـن الولاية وأنزله بمكناسة كذا فى جمهرة التيجان لدى تعرضه لذكر الآخذين عن السلطان المذكور.

مـشيـختـه: منهم السلطان العـادل المولى سليـمـان، فإنه لما ولاه الله أمـر المسلمين صار المترجم يأخذ عنه العلم فى جملة من أخذ عنه من الأعلام.

الآخـذون عنه: أخذ عنه السلطان الـعادل المولى سليـمان، وهو مـؤدبه فى صغوه إلى أن حفظ القـرآن، والأمهات الصغار، وكان يظعن بظعنه ويقـيم بإقامته وناهيك به، ذكره الزيانى وتلميذه ابن رحمون فى عداد مشيخة السلطان المذكور.

وفاته: توفى أوائل القرن الثالث عشر بمراكش.

٤٧٧ - العباس بن محمد بن كيران الفاسى الأصل المكناسى الوفاة.

حاله: عالم زمانه، وفريد عصره وأوانه، حامل لواء التحقيق، المشار له فى الإتقان والتدقيق، مـشارك نفاع، غزير المعارف كثـير الاطلاع، له اليد الطولى فى سائر العلوم، والاقـتدار الكامل على الخوض فى منطوقهـا والمفهوم، انتقـاه سيدنا

(١) فى المطبوع: «العرسة، وأمامها كلمة (كذا) والعـرصة: ساحة الدار، والبقعة الواسعة بين الدور لا بناء فيها.

الجد المولى عبد الرحمن بن هشام لقضاء عاصمته المكناسية، واتخذه شيخ مجالسه الحديثية ينوه بقدره، ويستمع لنهيه وأمره، وتولى خطبة جامع القصبة السلطانية، وأقبل على التدريس، فانتفع به جم غفير من أهل النقد والتحرير، ولم يزل محمود السيرة على تلك الحال، إلى أن لقى الكبير المتعال.

مشيختـه: أخذ عن العلامة السيد عبد القادر بن شقرون الفاسى، وتلميذه الشيخ الطيب ابن كيران وخصوصا الحديث، وعن الشيخ محمد صالح بن أبى محمد خير الله الشريف الحسنى نسبا البخارى السمرقندى أصلا ومنشأ الرضوى نسبة إلى على الرضا البخارى المولود عام واحد ومائتين وألف المتوفى بالمدينة المنورة عام ثلاثة وستين ومائتين وألف، وأجازه إجازة عامة عام ستين ومائتين وألف عند مقدمه للديار المغربية، إجازة عمم فيها وخصص، ودونك صورتها بعد البسملة والصلاة:

أحمده إذ الحمد لذاته، له بذاته، وأصلى وأسلم على سيدنا محمد قطب دائرة الوجود وصفاته، وعلى آله وأصحابه نجوم الاقتداء وهداته وحماته.

أما بعد: لما كان عادة أهل الحديث، فى القديم والحديث، الاستكثار من الاستجازة ولو من الدون، لصالح أغراض لا يعقلها إلا العالمون، طلب منى العلامة الأشهر، والبدر المنير الأزهر، الشيخ البركة، الحميد السكون والحركة، قاضى مكناسة الزيتون، المزرية علما بالروض الهتون، أبو عبد الله محمد العباس ابن كيران، تولانى الله وإياه وجميع المسلمين بالقبول والغفران، إنه على ما يشاء قدير، وبالإجابة جدير، أن أوصل له سند الفاتحة وأصافحه وأشابكه بالمصافحة والمشابكة، المعروفة المتداولة بين المحدثين فصافحته وشابكته، وهأنا أوصل له سند الفاتحة فأقول وأنا الفقير البارى، محمد صالح الرضوى النجارى، أدركنى الله وأسلافى وأخلافى والمسلمين بلطفه العميم السارى؛ وخيره الكثير الجارى، حدثنا

السيد الجليل، العالم النبيل، جمال الليل صالح عن السيد عبد المحسن بن العلوى المقيبل قدس سره عن السيد إبراهيم اصعد مفتى المدينة المنورة قدس سره، عن الشيخ محمد بن الطيب المغربى المدرس بالمسجد الشريف النبوى رحمه الله، عن الشيخ أحمد بناصر قدس سره، وكان مشهوراً بإقرائه للجن عن عبد المؤمن ساكن بدر الجنى صاحب رسول الله ﷺ بسم الله الرحمن الرحيم الحمد لله رب العالمين إلى آخر السورة باتصال ميم البسملة بلام الحمد على القراءة الورشية، وهذا أعلى سند لنا فى الفاتحة فالحمد لله على ذلك.

وأما المصافحة فبحمد الله تعالى لى أسانيد ستة من طريق سيدى القاضى أبى محمد الشمهروش رضى الله عنه، وأبى سعيد الحبشى رضى الله عنه، وسيدى أبى العباس الخضر على نبينا وعليه الصلاة والسلام بسندين، وسيدى أنس ابن مالك رضى الله عنه بسندين، فصارت الجملة ستة أسانيد، فمنها ما أرويه عن السيد الجليل عبد الوهاب الموصلى، عن الشيخ إسماعيل، عن الشيخ أحمد المنينى، عن الشيخ عبد الغنى المقدسى، عن القاضى أبى محمد الشمهروش رضى الله عنه أنه اجتمع برسول الله ﷺ فى جبل أحد فقال له: يا شمهروش صافحنى وأنه من صافحنى أو صافح من صافحنى إلى سبع مرات دخل الجنة من غير سابقة العذاب، فهذا والحمد لله أعلى سند فى المصافحة من حيث إنه وقع بينى وبينه ﷺ خمس وسائط فانا السادس فالذى صافحته أنا هو السابع، فله أن يصافح فقط دون من يصافحه.

وأما سند المشابكة فأرويه عن سيدى ومولاى رفيع الدين قدس الله سره العزيز، عن مولاى الشريف مولاى محمد بن عبد الله المغربى نزيل المدينة المنورة شرفها الله، عن مسند الحجاز الشيخ عبد الله بن سالم البصرى، عن شيخه محمد ابن سليمان البابلى كما شابكه شيخه الجزائرى وقال لى: شابكنى، من شابكنى

دخل الجنة، إذ بذلك شابكنى شيخنا أبو عثمان المغربى وبذلك شابكه سيدى أحمد خجى، وبذلك شابكه أبو سالم التازى، عن سيدى صالح الزواوى، عن عز الدين ابن جماعة، عن الشيخ محمد بن سيرين، عن الشيخ سعيد الدين الزعفرانى، عن والده محمود الزعفـرانى، عن أبى بكر السيواسى، وناصر الدين على بن أبى بكر ابن ذى النور الملطحى، وهما عن مـحمد بن إسحاق القونوى، عن الشـيخ الأكبر محيى الدين بن عـربى، عن الشيخ أحمد بن مسعـود بن شداد المغربى الموصلى، عن الشيخ على بن مـحمد الحالى الـباهرى، عن الشيخ أبى الحسن البـاغوزادى، قـال: رأيت رسول الله ﷺ فـى المنام فشـد أصـابعه بأصـابعى، وقـال: يا على شـابكنى، فمن شـابكنى دخل الجنة، ومـازال يعد حـتى وصل إلى سـبعـة، ثم استيقظت وأصابعى فى أصابع رسول الله ﷺ.

قال الشيخ التازى: كذا ينبغى لمن شابك أحدا أن يقول شابكنى فمن شابكنى دخل الجنة، رزقنا الله وإياه التـقوى منه فى السـر والعلن فإنه مـجمع الخـيرات، ومنبع السعادات، ورفع الهمة كن أجدر رجل فى الدنيا، وهامة همته فى الثريا فإن الله يحب رفع الهمة ويثبتنا وإياه بالقول الثابت فى الحياة الدنيا وفى الآخرة ويرزقنا الورع والقناعة والزهد والصـبر والشكر والتوكـل والرضا والتسليم، ويجنبنا عـما ينافيها ويحمينا فى ظل حمايته وحفظه وحرزه وأمانه ويمن عنايته، وحسن رعايته، وظل رأفته ورحـمته ولطفه وجوده وإحـسانه، ويجعلنا من محبـيه صلى الله عليه وسلم بدءا وعودا، ويعاملنا معاملته بهم حياة وموتا ونشورا.

وأجزت له أن يصافح ويشابك كما صافحته وشابكته، ويجيز برواية الفاتحة، كمـا رويت له، وبالجملة أجـزته أن يروى عنى الكتب المتداولة المعـروفة الحديثـية والتفسـيرية وغيرها من العـلوم العقلية والنقلية، وأرجـو الله عز وجل أن ينفع به عباده من حيـث إنه ينشر العلم النافع ابتغاء مرضاته، وكـان ذلك فى ثانى جمادى

الثانيــة سنة ستين ومــائتين وألف من هجــرة من له المجد ﷺ وعلى آله وصحــبه أجمــعين والحمــد لله أولا وآخرا، وباطنا وظاهراً، والصــلاة والسلام على ســيدنا محمد وآله وصحبه صلاة زاهرة وسلاما فاخرا، هـ لفظه.

الآخذون عنه: منهم ابو عبــد الله محمد بن المدنى جنون صاحب اخــتصار الرهونى، والقاضى الحاج المهدى ابن سودة، وأخوه الحــاج عمر، والقاضى حميد مصغرا ـ بنانى، والحاج صالح التادلى، وشيخنا أبو العباس أحمد بن الخياط سمع عليه مجلسا واحدا فى الشفاء، والسيد فضول السوسى، والسيد فضول بن عزوز، والسيد الظاهر بوحدو، وأبو عبد الله محمــد بن الجيلانى السقاط، والسيد المختار الأجراوى، والسيد الهادى فرموج، وغيرهم من نقاد فحول الأعلام.

مؤلفاته: منها حاشية على خطبة الشيخ ميارة الصغير شرح المرشد المعين.

وفاتــه: توفى بمكناسة الزيتــون فى ثانى قــعدة الحرام عــام واحد وســبعــين ومائتين وألف أغفله صاحب السلوة فلم يتعرض لتــرجمته، وترجمه الحاج المختار التاسفينى فى ذيله على تاريخ ابن عيشون والقاضى حميد فى فهرسته.

٤٧٨ - العــباس بن أمــيــر المؤمنين مولاى عــبــد الرحمن بــن أميــر المؤمنين مولاى هشام بن أمير المؤمنين سيدى محمد بن أمير المؤمنين مولاى عبد الله بن أمــير المؤمنيــن السلطان الأعظم مولاى إســمــاعيل بن الشــريف الحسنى.

حاله: فقيه علامة، مشارك متفنن، مــدرس مقيد ممتن، كثير المطالعة، جماع للكتب، عمت كتبه بعد موته المشرق والمغرب، لا تكاد تجد خزانة من الخزائن ذات البال خالية من كتــبه، ولا تكاد تجد كتابا من كتبه إلا وعليــه توقيفاته من أوله إلى

---

٤٧٨ - من مصادر ترجمته: إتحاف المطالع فى موسوعة أعلام المغرب ٧/ ٢٦٦٣.

مولاى العباس بن السلطان عبد الرحمن

أخره ولو تعددت أجزاؤه، وربما قيد ساعة ابتـدائه للكتاب بالمطالعة وساعة ختمه، وقفت على كـثير من ذلك بالخـزائن الإسلامية والأوربـية، وكان ذا همة عـالية، ونفس آبية، وتؤدة ووقـار وأبهة، مع بشاشة ولين جـانب وتواضع وخفض جناح وحنان وشفقة وحلم، جوادا كريما وجيها.

قال فى حـقه صاحب الدرر البـهية! فكان رحمـه الله فى العلوم آية، ومن أهل الإتقان والدراية، مـشاركا حـافظا جاهدا مـجاهدا ذا إقدام ولسـان، مع كرم وإحسـان، رأيته يومـا فى بعض المحافل وقـد أملى من الأحاديث النبـوية، مع ما طابقها من الآيات القـرآنية، ما بهر عقول الحاضـرين، وقطع ألسن المناظرين، كما أنى رأيته وقد حضر بيعة أميـر المؤمنين مولانا الحسن رحمه الله، وقد تكلم بكلام يحرك الجماد، ويصدع القلوب والأكبـاد، مفصحا فى الخطاب والجواب، حتى رد الناس إلى الصواب.

وقد كانت له مكانة لدى والده وعناية كاملة بشـأنه حتى إنه كان يتتبع أطوار أحواله، ويرشـده لما فيه تحسـين مآله، يرشدك لذلك المكاتيب الإرشـادية التى كان يوجههـا له منها كتاب يخاطبـه فيه بلسان وزيره الشـهير السيد العـربى بن المختار الجامعى ونصه.

«الحمـد لله وحده، وصلى الله على سيـدنا ومولانا محـمد وآله وصحـبه وسلم. سيـدنا الأجل الأرضى الفقـيه العلامـة الأحظى الأمجد الأنجـد الأفضل، مولاى العبـاس بن مولانا أمير المؤمنين حفظـك الله ورعاك، وأخصب بمنه روض مرعاك، وسلام عليك ورحمة الله تعالى وبركاته عن خير مولانا نصره الله.

وبعد: فقد أمـر سيدنا أعزه الله أن يكون السيد محـمد الريفى يطالع معك الأنصبة التى تقـرأ على السيد العبـاس بن كيران، فإنه طالب عارف غـير مزوق،

وإنما يبلغ المقصود وعلى محبة سيدى والسلام فى ٢ محرم عام ١٢٦٨ العربى بن المختار خار الله له».

ولم يزل قائما على أخذ العلوم عن نقادها بجد واجتهاد، حتى فتحت له النجابة بابها وبرع ومهر، فكان يدرس العلوم العقلية والنقلية بجامع القصبة السلطانية المعد لصلاة السلطان الجمع عند حلوله بالحضرة المكناسية، وكان يحضر درسه قاضى الحضرة فمن دونه من الأعلام والعدول، ودرس بجامع المنصور من الحضرة المراكشية، أصدر والده الأمر لطلبة العلم بالحضور عنده.

وكان كثير الانحياش لجانب الله محبا للصالحين مواسيا للضعفاء والأرامل وبالأخص الأشراف ساعيا فى خيرهم، ومستعملا نفوذه فى الإنعام عليهم. ينبئك عن ذلك ما أجابه به الوزير أبو عبد الله الصفار عن كتاب بعثه إليه فى الموضوع ونصه بعد الحمدلة والصلاة.

«سيدنا الفقيه النبيه، السرى النزيه، النحرير الأجل؛ اللوذعى الأفضل مولاى العباس نجل مولانا أمير المؤمنين حفظك الله ورعاك، وسلام عليك ورحمة الله تعالى وبركاته، عن خير مولانا نصره الله.

وبعد: فقد وصلنى كتاب سيدى وعرفت مضمنه وشاورت سيدنا أعزه الله على ما طلب سيدى للأساتيذ، فأنعم عليهم بما من عادته أن يصلهم به كما شاورناه على الشريف مولاى عبد المالك ولد مولاى أحمد القاضى، وعلى الشريفة لال صفية، فأنعم على الأول بكسوة بيضاء وكساء وسلهام وعشرة مثاقيل، وللثانية أربعة مناصير وعشرة مثاقيل، الكل على يد السيد أحمد اللب، وقد توجه له الأمر الشريف بذلك كما شاورناه أعزه الله على أمر نقص حزابة لأل عودة لم ييسر الله لهم فى شىء، وقال أعزه الله إن فتح لهؤلاء باب الزيادة طمع فيها غيرهم، وما علينا إلا البلاغ المبين، وأمر الفقيه السيد العربى بصرى منا على بال،

نطلب الله أن ييسر فى الوفاء بوعده وعلى محبة سيدى، والسلام فى ٦ حجة عام ١٢٧٠ .

محمد الصفار وفقه الله.

ثم بعد يسر الله فى تسراد السيد العربى مكرما مجبور الخاطر فالحمد لله على الوفاء بالوعد».

قال فى الدرر البهية: حدثنى من لا أتهم، أن والده أمير المؤمنين مولاى عبد الرحمن، لما دنت وفاته أدناه منه وأشهد من حضره من أهله أنه راض عن أولاده عموما، وعن صاحب الترجمة خصوصا، وأوصى الخليفة من بعده سيدى محمد بواسطة الحاضرين بالإحسان إلى صاحب الترجمة، فنفذ رحمه الله وصية أبيه فيه ولذلك كان له معه مزيد إخاء وارتباط يقدمه للمهمات، ويستشيره فى المدلهمات، لا يفارقه ظعنا ولا إقامة إلا إذا عقد له على جيش لقضاء مهم.

وقد كان رحمه الله هو المتولى رياسة وقعة تطوان الواقعة مع الإصبان سنة ١٢٧٦ معززا بصنوه جدنا من قبل الأم أبى العباس مولانا أحمد الذى كان نجا بنفسه بعد الواقعة للديار المشرقية، وصاهر أحد ملوك بنى عثمان، ولم يزل بتلك الديار إلى أن ختمت أنفاسه بدمشق الشام من الأرض المقدسة، وقد أسلفنا مضمن تلك القضية، التى هى على عزة الإسلام قاضية، فى ترجمة أخيه السلطان سيدى محمد بن عبد الرحمن، وذكرنا ما أظهره المسلمون من القوة والبأس أولا، وأن المعارك لم تزل متوالية وجيوش الإصبان فى انكسار إلى أن كان ما قدر الله وقوعه مما لا داعى إلى التطويل به.

وإنما أومأنا لذكر القضية لدلالتها على نبل المترجم ومهارته فى علم السياسة والحرب، وزيادة على ما أوتيه من واسع الاطلاع، مع قلة من كان معه، وشدة

جيـوش خصومه ولذلك لما وقـعت المخابرة فى عقد الـصلح بين السلطان المقدس سيدى محـمد وبين دولة إصبانيا فوض للمتـرجم فى عقد الصلح مع تلك الدولة كل التفويض حسـبما تنبئ عن ذلك ظهائر السلطان المذكور والمتـقدم ذكر نصوص بعضها، ولم يخب ظن السلطان سيدى محمـد فيما أمله فى أخيه مولاى العباس، والمطلع على ما كـان يروج بين السلطان وأخيـه المذكورين من المكاتيب فى قضـية الحرب التطوانية يعلم أن ذلك التفويض فى محله.

وعلى يد مولاى العباس المذكور انعقدت عدة معاهدات كالهدنة والصلح بين المغرب وإصـبانيا إثـر تلك الحرب المشئـومة، وتلا ذلك عقـد معـاهدة تجارية بين الدولتين على يد مولاى العبـاس المترجم وكان سفير إسبانيـا قد كتب إليه فى شأن المفاوضة فيها بما معربه:

«سفارة الجلالة المسيحية.

فى المغرب.

إلى الكريم الأميـر مولاى العبـاس، خليفة سـلطان المغرب وممالك إفريقـيا الجنوبية.

نسأل أولا عن صحـتكم التى نرجو أن تكون تامة، ثم أفيـدكم بأنه وفاقا لما أوضحـته لكم فى مذكـرتنا الأخيرة، تلقـيت من جلالة مولاتى الملكة، تعليـمات قاطعة فيـما يخص السعى لديكم، لتعيين مفـوض من قبل جلالة سلطان المغرب، يعهد إليه بمفـاوضتى فى إبرام اتفاقية تجارية تنفيذا لما ورد فى الفـصل الثالث عشر من معاهدة الصلح المنعقدة فى تطوان بتاريخ ٢٦ يبراير من هذه السنة.

وقد علمتم أن جـلالة ملكة إسبانيا أصـدرت أمرها بتعييـن مندوبها المفوض للغاية المبينة.

وفى أملى أنكم تتخذون كافة الاحتياطات اللازمة للوصول إلى غرضنا من غير توان، وليس بخاف أن المادة الرابعة عشرة فى معاهدة تطوان تنص على وجوب اجتماع المفوضين بعد انقضاء شهر على توقيع المعاهدة المشار إليها، وها قد انقضت خمسة أشهر كاملة ونحن لم نجتمع والسلام.

كتب بطنجة بخامس نوفمبر ١٨٦٠

مندوب جلالة ملكة أسبانيا:

فرانسيسكو ميرى اكلون».

صح مباشرة من أصلها الإصبانى المحتفظ به بالمكتبة الزيدانية.

وقد توجه مولاى العباس لمدريد فعقد مع حكومتها المعاهدة التجارية المشار إليها المؤرخة بخامس عشرى ربيع الثانى عام ١٢٧٨، وقابل ملكة الإسبان فلقى منها ومن رجال دولتها من الإجلال والإعظام ما يليق بجنابه السامى، وكتب للسلطان أخيه يخبره بذلك، فأجابه بما نصه بعد الحمدلة والصلاة والطابع الصغير:

«أخانا الأعز الأرضى، مولاى العباس حفظك الله، وسلام عليك ورحمة الله تعالى وبركاته.

وبعد: فقد وصلنا كتابك، وعرفنا ما تضمنه خطابك، واستفدنا منه وصولك لمدريد، وأنك تلاقيت مع رينة دولة الصبنيول فى الساعة الثالثة من اليوم الذى أرخت، على الكيفية التى شرحت ووصفت، وأنها أظهرت لكم من أنواع الفرح والسرور والترحيب، والمباششة والاعتناء والتقريب، ما أبهت أرباب دولتها حيث لم يكن عندهم معتادا وأعلمتكم بما هى عليه من المحبة فى جانبنا العالى بالله ووعدتكم بالخير وكمال الغرض إن شاء الله ثم وجهت لكم الوزراء والأعيان والكبراء مسلمين عليكم ومهنئين ومظهرين ما يدل على كمال النجح وقضاء المراد

بحول الله، فنسأل الله العظيم، رب العرش الكريم، بجاه رسوله صلى الله عليه وسلم أن ييسر لكم جميع الأمور، ويصحبكم السلامة والعافية فى الورود والصدور، وأن يجعل الفتح أمامكم حيثما توجهتم والسلام ١٢ ربيع الثانى عام ١٢٧٨».

وقد قدمنا نصوص تلك المعاهدات فى الترجمة المحمدية فلتراجع هناك، ولعل من لا خبرة له يفوق سهام اللوم للرجل المقدام صنو جلالة السلطان مولاى العباس، الذى فوض له فى عقدها، ومن علم الحالة التى كان عليها المغرب وقتئذ وأحاط علما بتلك الظروف الحرجة التى منها احتلال العدو لثغر من أرفع ثغور البلاد يقرب من النقطة المحتل لها، ومنها جنوح الرعية وتحفزها للثورة اغتناما لفرصة اشتغال المخزن بتلك الحادثة المؤلمة، ومنها إظهار بعض القبائل الجبلية الميل للعدو والتفاخر بحسن معاملته، كما يرشد لذلك ما تقدم فى الترجمة المحمدية، علم أن هذه أمور كلها موجبة لحسم مادة الحرب التى لا يوافق على خوض معامعها إذ ذاك عاقل، ولولا حسن سياسة النائب المفوض مولاى العباس لعظم الأمر واستفحل الداء، ولله فى خلقه شئون.

وكان السلطان أخوه يكلفه بمراجعة السفراء ومباحثتهم فى غير ما تقدم من لاشئون، وهم يكاتبونه فى ذلك، من ذلك ظهير شريف كتب له ليجيب به سفير فرنسا فيما طلبه من إباحة إصدار الصوف لفرنسا، ونصه بعد الحمدلة والصلاة والطابع الكبير بداخله (محمد بن عبد الرحمن غفر الله له):

«أخانا الأرضى مولاى العباس حفظك الله، وسلام عليك ورحمة الله تعالى وبركاته.

وبعد: فقد كتب لجانبنا العالى بالله نائب الدولة الفرانصوية فى شأن الصوفة بأن فى دوام وسقها منفعة لتجارنا وتجار جنسهم، وأن فى قطعه تكديرا لهم، وأن

ما كان يذكر من أن وسقها يحدث منه الضرر بسبب أمر الحمايات قد ارتفع قبل هذا بزمان، وأنهم بريئون من التعدى فى أمر الحمايات بكل وجه ممن هو تحت نظرهم.

فأخبره بأن كتابه وصل لجانبا العالى بالله، وبأنا نعرف ما فيها من النفع لبيت المال، لكن أمرنا بتثقيفها حين يكمل الأجل الذى حددنا لها، لننظر عند ذلك فى أمر الضعفاء والمساكين الذين يحتاجون إليها، ويصعب عليهم التوصل لها، وفى أمر نفع بيت المال، وننظر فيما تحصل من النفع فى مدة تسريحها، وما اقتضته المصلحة نرتكبه إن شاء الله، وما كان سيدنا رحمه الله قطع وسقها إلا رعيا للضعفاء حيث بلغ سيادته أنهم لا يجدون ما يتسترون به إلا الجراتيل، وأنهم يلقطون صوفة موتى المواشى من المزابيل، فوسع علهم بقطع وسقها لترخص ويتوصلوا منه لما يجعلون على ظهورهم، وما قيل من أن الرعية لم يحصل لها ضرر فى وسقها فهو صحيح بالنسبة لمن يبيعها فقط، وأما من لا يبيعها وهم الأكثر بكثير فليس كذلك، ونحن إن شاء الله ننظر فيما فيه نفع بيت المال والرفق بالضعفاء إن شاء الله، والله الموفق بمنه والسلام فى متم صفر عام ١٢٧٧».

وكتب له الوزير الطيب بن اليمانى بوعشرين فى شأن سفير الإنجليز الراجع لطنجة بعد قدومه على الحضرة السلطانية بعد الحمدلة والصلاة:

«سيدنا الشريف الأجل، الفقيه العلامة النبيه المبجل، سيدى مولاى العباس حفظك الله وسلام على سيادتك ورحمة الله، عن خير مولانا نصره الله. وصلنا الأعز كتابك، وعرفنا ما تضمنه الشريف خطابك، واستفدنا منه وصول باشدور دولة الإنجليز لطنجة مثنيا على ما لقيه من الجانب العالى بالله، ووصلت الكزيطة التى وجهت وطالعنا، وصار بالبال ما اشتملت عليه من الأخبار، كما وصلت

البهائم ٢٠ التى حـمل عليها الباشـدور المذكور ورددتها ونحن على محبـة سيدنا وعهده والسلام فى ١٩ من صفر الخير عام ١٢٧٨.

الطيب بن اليمانى أمنه الله».

وقد زاد الوزيـر المذكور بخطه أسـفل الكتاب: «وقـد سررنا غايـة بما ذكره سيدنا عن الباشدور، لأنا لا نحب إلا أن تكون أمور سيدنا نصره الله على ما تحبه سيادتك، لأنك تحب له الخير أكثر من كل أحد كيف وأنت أخوه وعضده وساعده أبقاكما الله آمين للمسلمين». هـ.

وكتب له السلطان فى شأن ما طمح إليـه الإسبان من بناء على شاطئى تكنة بقصد التجارة ظاهراً بعد الحمدلة والصلاة والـطابع الصغير بداخله (محمد بن عبد الرحمن الله وليه):

«أخانا الأعز الأرضى، مولاى العباس حفظك الله وسلام عليك ورحمة الله تعالى وبركاته.

وبعد: فإن بيـرك التكنى كان على عهد سيدنا ومـولانا قدسه الله تواطأ مع بعض النصارى على الـبناء بشاطئى أرضهم، فـبلغ خبره لمولانا فـوجه له نور الله ضريحه من ذكره وخلفـه فى المصحف الكريم على أن لا يعود لذلك، ولا يسلك مع الكفار تلـك المسالك، وظهر منه من التـوبة ما أوجب اعـتباره ومـراعاته عند سيدنا، ونفذ له داراً بالصويرة، وكان محرراً من الإعطاء على سلعه التى ترد على الثغر الصويرى تأليفا له، وبقى على ذلك إلى أن لقى الله تعالى.

ثم خلفه من أولاده خلف أضـاعوا تلك الوصايا، وأرادوا أن يعـرضوا بلاد المسلمين للرزايا، ويبيعوا دينهم بدنياهم، فتواطئوا مع نصارى جنس الصبنيول على البناء هنالك، فسمـعت تلك القبائل المجاورة لهم بذلك، واتفـقت على قتالهم إن لم يرجعوا عن غيهم، ويقلعوا عن بغيهم.

ولا يخفى مـا يترتب على ذلك من الفتن والأهوال، واتساع دائرة القـتال، وعليه فيتعين الكلام مع الصبنيول فى هذا الأمر الذى يجر إلى ما لا يليق ليرجعوا عنه إن بدءوك بالكلام فـيـه وإلا فلا، ومن المعلوم أن أهل تـلك البلاد من جـملة رعيتنا وإيالتنا، فليس لأحـد منهم أن يفعل فى شبر منها ما شـاء ولا تسلمها تلك القبائل ولو أفناهم القتال عن آخرهم.

ومرادنا أن تبـقى هذا المر مكتوما حـتى يبدأك به الصبنيول، فإن بدءوك به فتجد عندك ما تقول لهم وما تردهم به.

وها كتاب المرابط السيـد الحسين الأليغى يصلك فطالعه لتعلل مـا ذكر فيه، وإن ذكروا لك أن أهل تلك الجهة هم الطالبون لذلك والراغبـون فيه، فأجبهم بأن الأمر بخلاف ذلك، وبأن قبـائل تلك النواحى رمت ولد بيروك عن قوس واحدة، وليس معـه أحد فيـما أراد فـعله، واذكر لهم فى ذلك ما يـليق أن يذكر، وإن لم يذكروا لك شيئا فلا تذكر لهم شيئا، ونسأل الله أن يرد كيده فى نحره، وقد أخبر خديمنا الطالب عبد الله أبهى بمثل ما أخـبر به المرابط المذكور ونسأل الله أن يعجل بهلاكه آمين والسلام فى ١١ من ربيع الأول عام ١٢٧٨».

مشـيخته: أخـذ عن العلامة أبى العبـاس أحمد المرنيسى، وسـيدى إدريس السنوسى، وسيـدى عبد السلام بن على بن ريسـون، والسيد العبـاس بن كيران، والسيد المهدى ابن سودة، وسيدى محـمد بن محمد بن على الترغى، والسيد ابن داود بن العربى الشرقى، وسـيدى محمد غـيلان، والسيد عبـد السلام المصورى، والسيـد محمد بن اد الشنجـيطى، والشيخ محـمد صالح الرضوى، والسـيد على المسفيوى، وأبى الحسن على بن محمـد الهوارى، وأبى عبد الله محمد بن عزوز، ومولاى أحـمد بوغربال، والشـيخ الطالب بن الحاج السلمى، وعن الحاج أحـمد الصفار جمـيع أوراد الشاذلى وغيرها من الأذكار والأسـرار، وأخذ دلائل الخيرات

عن والده السلطان مولاى عبد الرحمن، عن البركة السيد الحاج التغمرتى، عن الشريف مولاى الطائع بن محمد بن هاشم، عن شيخه الشريف مولاى الفضيل ابن على، عن شيخه العلامة الهمام خلاصة الذهب الإبريز ومن له فى تحقيق العلم والإفادة التبريز، أبى العباس سيدى أحمد بن عبد العزيز الهلالى، عن شيخه مولاى المصطفى البكرى، وخليفته بمصر الشيخ محمد الحفناوى، عن شيخه البديرى، عن شيخه محمد بن أحمد المكناسى المسطارى، عن شيخه أبى القاسم السفيانى، عن شيخه سيدى محمد الشرقى، عن شيخه سيدى عبد الله بن ساسى، عن شيخه العارف بالله سيدى عبد الله الغزوانى، عن شيخه سيدى عبد العزيز التباع، عن شيخه مولاى محمد بن سليمان الجزولى رضى الله عنه.

وأخذ التغمرتى المذكور عن سيدى العربى بن المعطى الشرقى التادلى، عن سيدى محمد بن أبى القاسم العيساوى الشهير بالرباطى صاحب نظم العمل المطلق، عن شيخه سيدى أحمد بن عبد العزيز الهلالى، ويروى الجواهر الخمس عن الشيخ محمد صالح البخارى الحسنى الرضوى، عن مولاى رفيع الدين القادرى، ويروى عنه، أيضا الدور الأعلى حسبما ذلك بخط يد المترجم فى كناشة له ومنها نقلت.

الآخذون عنه: منهم عمنا أبو محمد عبد القادر بن زيدان، وشيخنا أبو عبد الله محمد بن عبد السلام الطاهرى وجماعة من الأعلام.

مؤلفاته: وقفت له على ختم حافل على صحيح البخارى بخط يده.

شعره: من ذلك قوله:

يا ذا المكارم والعلا ... يا ذا الجلال الأوحد

إن العصاة تجمعوا ... وأتوا لبابك سيدى

قـصـدتك كل قـبـيلة ممن يـروح ويغـتـدى
بسطوا إلـيك أكـفـهم والرامـقـات مـع اليـد
حطوا لـديك رحـالهم وتوسـلوا بمحـمـد

وفاته: توفى خـارج مراكش يوم الثـلاثاء ثامن شعـبان عام سـتة وتسـعين ومائتين وألف، ودفن من غده بضريح سيدى يوسف بن على صاحب الغار، وقد رثاه رئيس حملة الأقـلام بالحضرة السلطانية العـلامة السيد عبـد الواحد بن المواز وورخ وفاته بما نصه ومن خطه نقلت:

دعا الحـمام وداع المـوت عبـاسا فاشتد خطب جليل أصمت الناسا
دعا حليـما عظيمـا ذا حظ وأبهة من بـيت مملكـة ركنا لمـكناسـا
بل آية اللـه كـان فى مـذاكـرة فـحـده جـامع ومنعـه قـاسـا
قيـاس من لم يكن لشبـهه شـبه غريب مـوت شهيد يقـرئى الناسا
أرسل عقيقا من الأجفان مرحمة لتـربة حلهـا بحـر ولا باسـا
قضى (بـرشم نجا) أرخ بحـمرته وأد حق كـريم غـصـنه مـاسـا

أشار لتاريخ وفاته بحساب أبجد بحروف برشم نجا.

٤٧٩ - العباس بن الهادى فرموج المكناسى.

حاله: فـقيه أديب، مـهذب فاضل، صالح دين، نـبيل حى أريحى، ناظم ناثر، موثق عـدل رضى، مبرز مـوثوق بدينه وأمانتـه، له خط بارع وإشراف على فنون، ولوع بنسخ الكتب، لا تكاد تجده إلا كـاتبا مع إتقان وتحـرى، وكان مدررا يعلم الصبيان وله معرفة بالطب.

مـشيـختـه: أخذ عـن المفضلين السـوسى، وابن عـزوز، والسيـد المختـار

٤٧٩ - من مصادر ترجمته: إتحاف المطالع فى موسوعة أعام المغرب ٨/ ٢٧٨٣.

الأجراوى، وعن السيد أحـمد بصرى صاحب الخط الرائق الفائق المترجم فـيما مر أصول الخط وباقى الفنون العلمية وعليه حفظ القرآن.

الآخذون عنه: منهم الفقيه الكاتب السيد مـحمد بن العربى غريط، والسيد عبد الله حجاج.

شعره: من ذلك قوله من قصيدة فى مدح السلطان الأفخم مولانا الحسن:

يا آمـلا بحـر الكرام لتـقـر عن ... عج بـالإمـام وهنـه بوصـاله
يا عـاشقـا ذاك الحـمى مـتولهـا ... اخلـع عـذراك فى سناء هـلاله
واطرب وغن بالهـوى به صرحن ... واسق السـلاف بخـانه وخـلاله
هذا وإن السـعد لاحت شـمسـه ... عم الفـضـاء بنوره وكـمـاله
طلع المظفـر ذو المفـاخـر والسنا ... حـسن الملوك وسعـدها من فـاله
هذا الذى حـاز المفـاخر والعـلا ... هذا الهـمام فـاخـضـعن لجمـاله
هذا المـؤيد من سـلالة هـاشم ... يسـمـو سـمـوا لائـقـا بجـلاله
هذا الخليـفـة والـهنا مـتـواتر ... والدين فـى أبراج سـعـد نواله
نجل الملوك وطودهـم وإمـامـهم ... والليث يشـبـه دائمـا لشـبـاله
خدم الإله فأصبحت روح الورى ... خـدمـا له تصـغـى لحلو مـقـاله
الله عـظمـه وشـيـد ذكـره ... فـضـلا وأعطـاه سناء منـاله
يا عـاذلى لا تكثـرن مـقـالة ... ودع الغـرام لـعـاشق وجـمـاله
لو كنت تعـلم من أنا به مـغـرم ... قـبلت بالأشـواق ترب نعـاله
أو لو رأيته فى الحـروب مشـمرا ... والأسـد تحـت جناحـه ونصـاله
لشهـدت نصر اللـه فيه مكـملا ... نصـرا عـزيزا بـاهرا بنبـاله

إلى أن قال:

أبقاك ربى فى القلوب معظما ... وموقرا تسعى لنفع عياله

بالعرش والكرسى وما حوت السما ... والمصطفى وصحابه وبآله

صلى الإله عليهم ما حن صـ ... ـب للحبيب وقربه ووصاله

وقوله يرثى شيخه الحاج المهدى ابن سودة قاضى مكناسة:

إذا جرت مدلهمات بأضرار ... فليس للمرء دون الله من جار

وإن فقدت حبيبا جل مقدرة ... فالله سبحانه أجل مقدار

إذا قضى الله أمرا لا مرد له ... فالحزم للصبر للجارى من البارى

إلى أن قال:

السيد المنتقى المهدى فى سمة ... واسم أريد به ابن سودة الدار

دار تفجر فيها العلم سائغه ... بكل وقت ينابيعا بأنهار

من كل بحر طما بلؤلؤ الفهم لا ... بلؤلؤ الحجر المختار زخار

لم يمض منهم سميدع بسودده ... إلا ويأتى سميدع بآثار

من للمسائل يمليها ويملاها ... صدر المسائل فى ورد وإصدار

ومن سواه لتحقيق المعارف بل ... تدقيقها ولتنميق لأسرار

مؤيدات بأنقال محررة ... ليلا وفى الصبح يحمد السرى السارى

إن يقر فنا تخله فى تفننه ... كأنه ليس ما خلاه بالقارئ

إلى أن قال:

قد بر إذ فنيت فى العلم مهجته ... لأنها بقيت فى عد الأبرار

وطالما أتقن التدريس مطلعا إذ ما سواه بتهويس له حار
ما أخجل الحاضرين فى تعلمهم ولا تعرض بالتعريض للقارى
إلى مكارم أخلاق مهذبة أزرت بهب نسيم عند أسحار
وشيم ليس يحصيها سوى رجل يريد إحصاء أشجار وأحجار
فلا رعى الله من نعاه جد به وجد عليه عدمته من أخبار
قد راع قلبى إذ وعته أذنى وقد عرى بصب لدمع العين مدرار

إلى أن قال:

صبت شآبيب رحمة ومغفرة على ضريح حواه صب أمطار
ومن مخوف أجاره وأمنه جار إلى جاره أكرم بذا الجار
صلى عليه.... آله وعلى صحابه حال إقبال وإدبار

وفاته: توفى ببلده مكناس فى ثانى عشرى حجة الحرام عام سبعة وثلاثمائة وألف.

٤٨٠ - عثمان أبو سعيد بن عبد الواحد بن عبد العزيز اللمطى المكناسى الميمون.

ذكره ابن القاضى وقال: هو والد شيخنا أبى العباس أحمد.

مشيخته: منهم الإمام ابن غازى، ومن فى طبقته.

ولادته: ولد سنة ثمان وثمانين وثمانمائة.

وفاته: توفى سنة أربع وخمسين وتسعمائة.

---

٤٨٠ - من مصادر ترجمته: درة الحجال ٣/ ٢١١.

٤٨١ - العربى بن محمد فتحا بصرى المكناسى.

حاله شيخ الشيوخ، ومعدن التحرير والإتقان والرسوخ، علامة مشارك نحرير، نقاد بصير خبير، متصدر فى عصره للتدريس والإفادة، مشار إليه بين معاصريه بالإصابة فى الإدراك والإجادة.

مشيخته: أخذ عن أبى عبد الله محمد بن عبد الرحمن بن أحمد بن عبد الواحد بن محمد بن أحمد بن عبد الرحمن بن ولى الله أبى موسى عمران بصرى، وأبى عثمان سعيد العميرى، وأبى على اليوسى، وأبى العباس بن يعقوب الولالى، وأبى عبد الله محمد بن عبد الرحمن البهلول البوعصامى، وأبى محمد عبد السلام البيجرى، وأبى العباس أحمد بن ناجى السجلماسى قاضى مكناس مار الترجمة وغيرهم ممن يطول ذكره، وقد ذكر ما أخذه عن كل من المؤلفات والفنون فى مؤلفه منحة الجبار.

الآخذون عنه: منهم أبو الحسن على بن عبد الرحمن بن عبود، وأبو القاسم العميرى، ومن فى طبقتهم من الأعلام.

مؤلفاته: منها: منحة الجبار، ونزهة الأبرار، وبهجة الأسرار، والكواكب الدرية، فى مدح النبى وآله وصحبه وسائر الأمة المحمدية، رتب الأول على خمسة أبواب وخاتمة: الأول فى أدلة وجود الأولياء وأسمائهم المصطلح عليها لدى رجال التصوف، الثانى فى بيان حقيقة التصوف والصوفى وإثبات الكرامات، الثالث فى الشرفاء الأربعة الأقطاب، الرابع فى التعريف بالشيخ أبى عبد الله البصرى جده، الخامس فى ذكر من اتصف بخير من بنيه وأقاربه، الخاتمة فى بيان من اشتهر بمكناسة من الأشراف وحشاه فوائد مهمة، وتراجم جمة.

ورتب الثانى على أبواب خمسة وخاتمة أيضا، الأول فى بعض مزايا سيد الأنبياء والمرسلين، والثانى فى ذكر السادات الأصحاب، والثالث فيما خص الله

تعالى به من انتسب لهذا النبى الكريم، والرابع فى حسم مادة الجهل بإثبات الشرف من قبل الأمهات والجدات، والخامس فيما يجب لأهل البيت من التعظيم والإجلال، والخاتمة فى فضل الأمة المحمدية.

فرغ من تأليفه ضحى يوم الجمعة متم عشرين من جمادى الأولى عام ثلاثين ومائة وألف.

وكلاهما من محتويات مكتبتنا، وقد نقل عنهما تلميذ تلامذته السيد محمد فتحا بن محمد بصرى المترجم فى المحمدين صاحب الثبت المسمى بإتحاف أهل الهداية والتوفيق والسداد.

وفاته: توفى فى جمادى الثانية عام ثمانية وأربعين ومائة وألف، ودفن بضريح سيدى بصرى الشهير بمكناسة الزيتون، كما بتاريخ الضعيف وغيره.

٤٨٢ - العربى بن مسعود أبو سرحان بن عبد الله بصرى.

حاله: قال فى المنحة: كان فقيها نزيها؛ ربانيا نبيها، روى أنه كان يقرأ العلم بفاس، وانتقضت فاس وهو بها على أمير المؤمنين إسماعيل بن الشريف نصره الله تعالى ووفقه، كلمه ابن خالته مولاى أحمد الطاهرى الشريف فى أن يكفيه أمر قوته مدة الحصار فامتنع، ففرغ ما كان بيده أو أشرف على الفراغ، فدخل جامع القرويين وجلس مع سارية من سوارى المسجد أظنه منكسا رأسه، فسمع طنين الدراهم فى حجره ففتش فوجد مقدار ما قام به مدة إقامته هنالك إلى أن دخل إليه بعض إخوته فأخرجه. هـ.

٤٨٣ - العربى بن على القسمطينى[1].

حاله: علامة محصل دراكة نبيل، مجرح معدل، ماهر مشارك، انقادت له

---

٤٨٣ - من مصادر ترجمته: إتحاف المطالع فى الموسوعة ٧/ ٢٤٥١.

(١) فى إتحالف المطالع: «القسنطينى».

العلوم، وتوقفت عليه الآراء والفهوم، كان سيد علماء زمانه، وصدر أهل وقته وأوانه، جمع بين جلالة العلم والدين، وأجازه أكابر العلماء المهتدين، وتخرج به غير واحد من أكابر الأعلام، ودان بذكره وحبه البادى والحاضر، وإلى التمسك به والتعلق بأذياله يبادر.

تولى خطة القضاء فى كثير من حواضر المغرب فاس ومكناس وما دونها، كما تولى القضاء برباط الفتح أول القرن الثالث عشر. قال فى تعطير البساط: وقفت على ذلك ببعض الرسوم بتاريخ أواسط ذى القعدة عام ثمانية ومائتين وألف هـ.

كما أنى وقفت على عدة خطاباته والتسجيل عليه بالحضرة المكناسية، من ذلك رسم مسجل عليه بتاريخ ثانى عشرى قعدة سنة خمس وثمانين ومائة وألف، وآخر بفاتح اثنين وتسعين ومائة وألف محلى فيه بالعلامة الأفضل، البركة الأمثل، الحافظ الحجة المبجل الشريف المنيف الأكمل، قاضى الجماعة بالحضرة الهاشمية المولوية الإمامية السلطانية مكناسة الزيتون وإمام جامعها الأعظم ومفتى الأنام بها فى حينه. . . إلخ.

أصيب فى آخر عمره وهو بمكناس بفالج كان لا يستطيع معه حركة أعضائه فى تناول جميع أسبابه فصبر، وعد ذلك من جملة النعم وشكر، واستمر على ذلك إلى أن توفى رحمه الله، ذكره فى الشرب المحتضر.

وفاته: توفى فى جمادى الأولى عام ثمانية ومائتين وألف رحمه الله وبل بمنه ثراه.

٤٨٤ - العربى بن أبى فارس بن محمد المدعو ولد عريبة ابن السلطان الأعظم سيدنا الجد الأكبر مولانا إسماعيل.

حاله: شريف جليل المقدار، علامة متبحر وبالأخص فى الفروع، كذا وصفه بعض تلاميذه ومن خطه نقلت.

وفاته: توفى بمكناسة الزيتون ظهر يوم الاثنين الرابع عشر من ربيع الثانى عام أربعين ومائتين وألف، ودفن بروضة أبى محمد عبد الله بن أحمد، خارج باب البرادعيين.

٤٨٥ - العربى بن عامر المكناسى.

حاله: قال فى حقه العلامة الميقاتى المقيد المعتنى أبو العباس أحمد الأغزاوى المعروف بالجبلى، مار الترجمة فى الأحمدين ما لفظه: الشاب الأديب الفقيه الأريب، سيدى أبو عبد الله محمد العربى بن عامر المكناسى أصلاً ومنشأ ودارا، وقد كان من المعاصرين له.

٤٨٦ - العربى بن الطاهر بن المهدى بصرى المدعو قطيطة المكناسى النشأة والدار والإقبار.

حاله: فقيه علامة، مدرس متقن، محرر دراكة، حَيِىّ فاضل زكى، متقشف، كان صدرا فى وقته، متصدراً لبث العلم ونشره بالمسجد الأعظم من الحضرة المكناسية، انتفع به غير واحد من أعيان علمائها.

مشيخته: أخذ عن الفقيه ابن عبد الرحمن الحجرتى وغيره ممن هو فى طبقته.

الآخذون عنه: أخذ عنه مولانا العباس بن عبد الرحمن بن هشام المترجم آنفًا، والسيد فضول بن عزوز، والسيد الطاهر بن محمد فتحا بن عبد الرحمن بصرى وغيرهم من محققى الإعلام.

وفاته: توفى بعد التسعين ومائتين وألف.

٤٨٧ - العربى: بن محمد بن محمد السائح بن العربى بن فاضل بن محمد ابن بوعزة الصالح بن رشيد بن عبد القادر بن الشيخ أبى عبيد سيدى محمد الشرقى العمرى.

دفين جعيدان رحمه الله ورضى عنه وعن كرام سلفه.

حاله: فقيه عدل رضا نزيه، علامة مشارك نبيه، مدرس نفاع، ناظم ناثر، بارع فاضل ماجد، هين لين مهاب صالح، مرشد ناصح، له إشراف على التاريخ مستحضر لتراجم المتأخرين، معتن بقراءة صحيح البخارى، إذا تكلم فى حديث أتى بما يبهر العقول، مما لا يظفر به ديوان منقول، من أهل الرسوخ فى السنة والتمكين، عارف بربه دال عليه، مرشد إليه، قدوة، ذو أدب غض ولطف وبشاشة وحسن استقبال للزائرين، مع بسط المائدة لكل صادر ووارد.

نشأ بمكناسة الزيتون وانتقل لفاس، وأخذ عن جماعة من أعيان نقاد جهابذتها الأكياس، حتى فتح له التحرير بابه، وأدخله التحصيل حجابه، ثم رجع لمسقط رأسه مكناس وأقبل على التدريس والإفادة، وتعاطى خطة الإشهاد مدة، ثم بدا له الانتقال لرباط الفتح فانتقل وجعله محل استيطان، وحصل له به مزيد ظهور واشتهار وإقبال، تفد الناس لزيارته والتبرك به واستجلاب صالح دعواته، فيبلغون بفضل مولاهم، غاية مناهم، وظهرت له مكاشفات، وخوارق عادات، حدثنى غير واحد ممن وثقت بخبره بما وقع له معه من ذلك مما هو كشمس الظهيرة أو أظهر.

مشيخته: أخذ عن العلامة السيد عبد القادر الكوهن دفين المدينة، وعن الفقيه أكنسوس، وعن سيدى عبد القادر العلمى المترجم قبل، جَالَسَه سنين ونال

منه وسمع منه الكثير، حدثنى الأخ المسند مولاى عبد الحى الكتانى، عن والده الإمام مولاى عبد الكبير، أن المترجم حدثه عام سبعة وثلاثمائة وألف، وقد جرى ذكر حديث: إن لله عبادا من نظر إليهم سعد سعادة لا يشقى بعدها أبدًا، قائلاً، أنا سمعته من مولاى عبد القادر العلمى بمكناس بلفظ إن لله عبادا من نظروا إليه نظرة سعد سعادة لا يشقى بعدها أبدًا هـ.

وعن أبى عبد الله محمد الهاشمى بن محمد السرغينى دفين عين ماضى أخذ عنه عام ستة وخمسين ومائة وألف الطريقة الأحمدية التيجانية التى كان المترجم من كبار رجالها، ولقى المترجم الشيخ عبد الرحمن النابلسى وأجازه عامة وعن غير هؤلاء من فحول الأعلام.

الآخذون عنه: منهم العلامة الطاهر بوحدو، المترجم فيما سلف، والعلامة المشارك حامل لواء الأدب فى وقته برباط الفتح الحاج أحمد جسوس المتوفى عام واحد وثلاثين وثلاثمائة وألف، والفقيه أبو عبد الله بن يحيى بلامينو الرباطى المتوفى سنة ثلاث وثلاثمائة وألف، والفقيه أبو محمد عبد الله بن محمد فتحا التادلى الرباطى، والفقيه العلامة الناسك المتبرك به قاضى الرباط أبو العباس أحمد بنانى المتوفى عام أربعين وثلاثمائة وألف حسبما أفادنى ذلك مؤرخ الرباط صاحبنا أبو عبد الله بوجندار وغيره، ومنهم الفقيه أبو عبد الله محمد بن الحسنى الرباطى المتوفى ليلة الأربعاء ثامن عشر رجب سنة إحدى وأربعين وثلاثمائة وألف، والفقيه أبو العباس أحمد بن موسى السلاوى المتوفى ليلة الاثنين حادى عشر رمضان سنة ثمان وعشرين وثلاثمائة وألف، وأديب سَلاَ الفقيه الحاج الطيب عواد المتوفى ضحى يوم السبت تاسع عشرى رجب عام ستة وثلاثين وثلاثمائة وألف، وشاعر الرباط الفقيه العدل أبو الحسن على بن عبد الله المتوفى عام اثنين وأربعين وثلاثمائة وألف، والعلامة مولانا الكامل الأمرانى، وأبو عبد الله محمد فتحا بن عبد السلام جنون، وأبو عبد الله محمد الصنهاجى المدعومانى، والعالم الصالح

أبو المحاسن العربى بن عبد السلام المحب العلوى الإسماعيلى المولود عام ستة وسبعين ومائتين وألف وغيرهم من الأعلام.

مؤلفاته: منها بغية المستفيد فى شرح منية المريد، وشرح على لامية الإمام البوصيرى فى المديح.

شعره: من ذلك قوله متغزلاً:

وشادن أبلج المحيا ... تغار من حسنه الدرارى
يقدمه إن مشى سناه ... كأنه صيغ من نضار
إن رام فى مشيه انطلاقا ... لج به السكر فى العثار
لاموه فى الكاس إذ تردى ... وهو من الزهور فى الخمار
وأكثروا عذله وراحوا ... عن جانب العدل فى ازورار
بكى للدغ الملام حتى ... بكى لما نابه القمارى
نأى فعاد النهار ليلا ... وعز من فقده اصطبارى
فقلت والقلب فى اضطراب ... عليه والدمع فى انهمار
ونار وجدى به تلظى ... وكبدى منه فى انفطار
مهلا فعذر المليح باد ... مالت به نشوة العقار
فظن كأس المدام قلبا ... من حبه ظل فى انفطار
وهو بكسر القلوب مغرى ... فكلها منه فى انكسار
فكسر الكاس وانثنى من ... دلاله ساحب الإزار
وهل على الظبى من ملام ... إذ مال للتيه والنفار
أبقاه ربى فريد حسن ... يعنو به جؤذر القفار

وقوله:

واصل شـراب حليـفة الأمـجـاد ... واترك مـقـال أخـى هوى وعناد
صفـراء تسطع فى الكئوس كـأنها ... شـمس تبـدت فى ذرى الأطواد
وكـأنهـا من حـسنهـا وصفـائهـا ... من عسـجد عصرت بأعـصر عاد
مـا إن بدت فى مـوضع إلا بدا ... فـيـه السـرور يناط بالإسـعـاد
لا يعـتـرى نـدمـاءها ندم ولا ... يشـكون مـن ملـل بطـول تمادى
فكأنـهـا أم بهم قـد أنجـبت ... لكريـم فـحـل فى نقى مـهـاد
فـغـذتهم ذر الصـفا وسـقـتـهم ... منهـا لبـان مـحـبـة ووداد
فـتناسـقت أخـلاقـهم وتوافـقت ... آراؤهم فـى عـفـة ورشـاد
تدعـى الأتاى وذاك رمـز ظـاهر ... يدريه مـن يدرى من الأمـجـاد
إيقـاظ فكر ثـم تهـذيب الحـجـا ... مع يسـر إنفـاق بدون نـفـاد
فـادأب عليهـا ما حـيـيت فإنهـا ... تجلو مـتى جلبت صـدا الأنكاد
واترك رواية مـعـضل فى شـأنهـا ... وارو المسلسـل مـوصل الإرشـاد

وقوله فى الإمام المولى عبد الكبير الكتانى قدس سره:

لكل امرئ فى مقتضى اسمه نسبة ... إلى قـدره فـى العـالمين تشـيـر
لذاك علا عـبد الكبـير كـما ترى ... سـمـاء عـلاه شـامخ ومنيـر

وقوله يرثى شـيخه العلامـة الورع أبا الفتوح الهـادى بادو المكناسى المترجم فيما يأتى من خط من نقلها من خط المترجم:

ما بال نفـسك عز اليـوم راقيـها ... كـأنما الروح منـك فى تراقـيـهـا

وما لعينك لا ترقى مدامعها ... كأنما اليم يجرى من مآقيها
تذرى على الخد منثور مدامعها ... تناسقت قبل أسلاكا لآليها
وما لحالك من وجد ومن أسف ... كحال من رزئ الدنيا بما فيها
أو حال آنسة عذرا محجبة ... نأى بها منزل قد كان يأويها
فبينما هى تطوى البيد ظاعنة ... إذ غيل فى شاسع البيداء هاديها
فأصبحت مثل مطفل بوحدة قد ... أضلت الخشف يوما فى حوافيها
أو حال ذات وحيد أثكلته فما ... أرض على سعة الأنجاد تأويها
تبيت تذكى بروق الجو زفرتها ... وتمتلى من نواحيها نواحيها
أطلت ويحك تسآلى كأنك لا ... تدرى الحوادث إذ تعدو عواديها
ولا عرفت الليالى فى تقلبها ... وكيف يعتاض عاليها بسافيها
ولا المنية إذ ترمى النفوس فما ... تخطى إذا ما رمت سهام راميها
مثل الصياريف فى تنقاد جيدها ... فما على غيره ينقض بازيها
ألم ترعك من الدنيا فجائعها ... أما دهتك من البلوى دواهيها
أما عراك من الخطوب فادحها ... أما دجى لك منها اليوم داجيها
ألم يفاجئك ماسك المسامع من ... كل البرية قاصيها ودانيها
مصاب من فجع الإسلام فيه ومن ... قد ضعضعت منه للتقوى مبانيها
وخر منه لأفق المجد نيره ... وقد خبت منه للعلا دراريها
ومادت الأرض إذ مالت جوانبها ... لفقده وتزلزلت رواسيها
محمد المرتضى الهادى الذى جليت ... لنا الهدى منه فى أبهى مجاليها

شيخ الوقـار الذى ما حل حـبوته ... كى يسعف النفس يوما فى تصـافيها
فـمـا اسـترق نهـاه ذكـر غـانيـة ... ولا حنيـن شج إلى مـغـانـيـهـا
ولا اسـتـزلتـه أهواء بلذتهـا ... وكم لبـيب تردى فى مـهـاويهـا
ولا زهت نفـسـه لنـيل أمنيـة ... وكم حلـيم زهت به أمـانيـهـا
ولا اسـتفـزته من دنيـاه زهرتهـا ... ولا لهـتـه عن العـليـا مـلاهيـهـا
ولا ثنتـه المـثـانى نحـو رنتـهـا ... ولا لحـوق مـهـاة فى أغـانيـهـا
إن المكـارم أبكـار زفـفن لـه ... من حضرة الوهب والإفـضال واليها
وهى كـمـا قيل أخـلاق نعـددها ... فـالـعـقل أولهـا والدين ثانيـهـا
والعلم ثالـثـهـا والحلم رابعـهـا ... والجـود خامـسـهـا والبر سـاديهـا
والصدق سـابعهـا والصبر ثـامنها ... والشكر تاسـعـها واللين عـاشـيهـا
سـعى لهـا غيـر واه لا ولا وكل ... لم يسـعد النفس مـطر فى توانيهـا
وقـد تسـامت به إلى العـلا همم ... تقـاصر النجم عنهـا فى تسامـيهـا
مسـتعـجبا عـزمات منه أصـغرها ... يسـتنزل الأبيـات من صيـاصـيهـا
فـعـاش فى تقـوى يواصلهـا ... مـوالـيـا كل حـين من يواليـهـا
ملازمًـا طاعة الـرحمن مـجتـهدا ... مـسـارعـا كلـمـا دعـاه داعـيـهـا
حتى انثـنى طاهر الأثواب طيبـها ... زاكى الخـلال حمـيدهـا وسامـيهـا
لم تبـق من تربة غـداة مـدفنه ... إلا تمنـت لو أنه ثوى فـيـهـا
أبكيـه للعلم والدين المـتين مـعـا ... إذا بكت رتب الـعليـا بـواكـيـهـا
من للفنون جـمـيـعـا يحـققـهـا ... من للأحـاديث يرويـهـا ويمليـهـا

من للعويصات إن عنت يوضحها والمشكلات إذا دجت يحليها

من للدفاتر يطويها وينشرها ومن يبيت سميرها يناجيها

من للفرائد دائما يؤلفها وللفوائد همه تلافيها

من للشوارد إن ندت يقيدها ويبذل الروح فى تقريب ناديها

من للمنابر يرقاها لتذكرة يجلو بها كل بكر من معانيها

من للمساجد غيرها يجاورها وللمواقيت دائما يراعيها

من للمناجاة بالأسحار يرصدها وللمحاريب فى الدجى يوافيها

أما وحق مآثر نشرن له بين الخلائق حاضر وباديها

وما له من مفاخر بقين له كآى صخرا جاد الوحى واحيها

لو كان يشفى بكاء العين من كمد أو كان يجدى من أدمعى تواليها

لأسبلت مقلتى على الدوام دما يذيبه من حشاشتى تلظيها

ولا أسلت على خدى سوى كبدى أما الدموع فشىء لا يواليها

لا تنكروا فرط تفجاعى عليه فما يدرى الشدائد إلا من يقاسيها

(لا يعرف الشوق إلا من يكابده ولا الصبابة إلا من يعانيها)

سقى الإله ثراه صوب مرحمة يبقى مدا الدهر دائما يغاديها

ما خيم المجد فى ضلال روضته وعرس الفخر والسنا بواديها

واخضل بالحمد من أدواحها غصن وألبست حلل الثنا روابيها

وقفا عليها سلام الله يصحبه منه الرضا وكرامات توازيها

ما حن مغترب شط المزار به إلى معاهد أنسه ومن فيها

هـ.

وقوله متوجًا بحروف عمران ابن حصين:

عـــودتنى منك إحـــســانـا وثقت به ... وحـــاش فـــضلـك أن أراه منوعـــا
مـا زلت تولى العطا لمن عصـاك ولم ... يكن عطاك لأجـل الذنب مـقطوعـا
رب البـــــرية يا مـن لم يـزل أبدًا ... دعـاء كل امـرئ دعـاه مـسـمـوعـا
إنى دعـوتك مـضـطرا أخـا كـمـد ... ركن اصطبارى أضحى منه مـصدوعا
نفـسـه عنى يـا مـولاى عن عـجل ... حـتى أرى غيـمـه فى الحين مقلوعـا
إنى سـألـتك بالمختـار أفـضل من ... به كـفـيت الـورى أذى وترويعـا
بحـــر المكارم تاج الـرسل خـاتمهم ... من لم يزل ذكـره لـديك مـرفـوعـا
نور الهـدى من بدا فـى أصل فطرته ... على التـقى والحـيا والزهد مـطبوعـا
حـمـاه أوسع بى إن أزمـة دهمت ... وظل من أجلهـا ذو الحلم مصـروعا
صـلى عـليـــــه إلهـى كل آونـة ... مـا دام للجـود والإحسـان ينبـوعـا
يا رب وارض عن الصحـاب أفضل من ... بذكـرهم ظل باب الفـتح مـقـروعـا
ناهيك من سـادة حازوا الكمـال بمن ... سـاد الخـلائـق تابعـا ومـتـبـوعـا

وقوله:

بـــابـــى مـــن زار فـــى الـــ ... ـغـــيب يبـــغى شـــهـــودنا
لو عـلمنـا مـــجـــيـــئـــه ... لـبـــســطنا خـــــدودنـا

قال تلمـيذه آخر قـضاة العدل أبو العـباس أحمـد بنانى الرباطى ومن خطه نقلت: وسبب نظمـه لهما أنه رضى الله عنه كلفنـى بأمر فيسـره الله وذهبت إليه لأخبـره، فوجدته نائمـا فلما استيقظ وأُعلم بذلك كـتب البيـتين ووجههـما إلىّ

فحصل لى من السرور ما لا يعلمه إلا الله حتى إنه من فرط ما سرنى أبكانى والله على ما نقول وكيل. انتهى كاتبه أحمد بنانى سامحه الله. انتهى لفظه من خطه.

ولادته: ولد بمكناسة الزيتون ليلة عيد الأضحى عام تسعة وعشرين ومائتين وألف حسبما أخبر بذلك عن نفسه، ونقله عنه تلميذه أبو العباس بنانى، وإلى ذلك رمز الفقيه الأديب السيد محمد بن أحمد التريكى الآسفى بقوله:

إن قيل ما عام مولد ابن سائحنا ففه بقولك مكناس به ابتهجت

وفاته: توفى برباط الفتح فى الساعة الحادية عشرة من ليلة الأحد التاسع والعشرين من رجب، عام تسعة وثلاثمائة وألف، وكان الذى تولى غسله الفقيه ابن الغازى الكبير، والحاج العربى افقير، وصلى عليه تلميذه العلامة السيد أحمد ابن محمد بنانى المذكور آنفا، وحشره الشريف سيدى محمد الودغيرى فى جماعة من أفاضل الأعيان، ودفن بداره وضريحه مزارة مشهورة مقصودة بالثغر الرباطى، وقد رثاه الأديب الشهير السيد الحاج الطيب عواد السلاوى بقوله:

سكب الدمع على الأرجاء أضناكا أم حر نار الأسى والبين أفناكا
أم أنت صب موله فلست ترى صبرا على من بنور العطف حلاكا
ومن دعاك بسعد الدين مذ زمن وتارة بأمين الدين سماكا
وقال من أول الرعيل أنت فمل لله ميلا فإن الله أعطاكا
أم قد فقدت بروح القدس سارية كانت تهب سحيرة بمغناكا
أم قد فقدت من الأنوار بارقة سارت بحسك للحمى ومعناكا
أم قد فقدت سراج القلب من سطعت أنوار أسراره على محياكا
أم قد فقدت ضياء الدين فانكسفت شمس المعارف فى آفاق مسراكا

ذاك الإمـام الذى حاز الكمـال ومن قـرت به فى جـمال الأنس عـيناكـا
روح الوجـود وسـره وطلعـتـه وقطبـه خـيـر من تهـوى ويهـواكـا
حصن الحنيـفيـة السمحـاء صارمـها غيث الندى من ببـشر الوجه يلقـاكا
بحـر المعـارف والعـلم الذى بهـرت أنواره فـاقـتـبس مـنهـا لمسعـاكـا
مـا جـئت زائره فى كـشف نازلة من قـبل تسـآله إلا وأفـتـاكـا
مـا جـئت تشكو لـه نزول نائبـة إلا وأذهب مـا تشـكو وسـلاكـا
فـاشـهـد مـعـاهـده تنل مـعـارفـه إن لم يكن ذنب نار الشك أقـصاكـا
واعـرف مـفـاخـره تنل مناقـبـه إن لم يكن ران شـرك الحب أوداكـا
بالله ربـك يا سـعـد الـوجـود أفق من سكرة الوجـدان الصحـو ينهاكـا
بكاك قطـع أكـبـاد الورى آسـفـا والأرض قد أظلمت من فقـد مولاكا
ومن يلـمك على طـول البكاء فـلم يشـهـد بسـرك مـن تبكى ونجـواكـا
فاسكب دمـوعك من دم الفؤاد على فـقد الهـمـام ولو عدت مـحـياكـا
محـمد العـربى بن السائح العـمرى خليـفة الغـوث من بالورد أحـياكـا

إلى أن قال:

يا رب بالـذات بالاسم الكـريم ومن ناديت فى المستوى عـبـدى فلباكـا
مـحـمـد خيـر من أدنـيتـه شـرفـا لقـاب قوسـين مـحـبوبا فـحـياكـا
فـصـل رب وسلم دائمـا أبدًا عليـه مـا حن ذو وجـد للقـيـاكـا
وآله الغـر مـا ازدهـى الوجـود بهم وفـاز عـبـد أحـبـهم بمرضـاكـا
واجـعل شـفـاعـتـه تعـم مـجلسنا ومن غـدا فى بنـى الزهراء يرعـاكـا

وحط بجـــاهه ديـننا فـــجـــاهه فى كل العـــوالم مـعـقـل لنعـمـــاكـا

وارض عن الختم للأسـرار أجمعـها كـــذا خليـفـــتـه الـسـامى لمرآكـــا

وعم مـثـــواهمـا نورا ومـرحـــمـة تنهل من مـزنـهـا أرياح رحـمـاكـا

مـا أنشـد العـبـد مبـتـولا لسـيـده مـذ غـاب منظـره شـوقـا لرؤياكـا

إن سـرت للمنزل الأسـنى وكنت به فـفى سـويداء نور القلب مـثـواكـا

٤٨٨ - العربى بادو ابن الأمين المحتسب الحاج الطاهر.

حاله: فقيه علامة جليل، مشارك دراكة نبيل، لم أقف على تاريخ وفاته ولا على شيء زائد على ما قيـدته فى ترجمته، وضريحه بسيـدى الدغوغى من جامع الزرقاء، يسار الداخل عليه دربوز خشب.

٤٨٩ - العربى بن على بن فارس الحسنى العلوى.

حاله: نابغة أقرانه وأنجبهم وأذكاهم وأزكارهم وأشجعهم، كان فارسا كراراً، بطلاً مقداما شعلة ذكاء، ذا ذهن وقاد، وملكة كاملة كل صعب له بها انقاد، درس بالمسجد الأعظم بـالحضرة المكناسية فـأجاد وأفاد، ثم بارح الديار المكناسيـة مسقط رأسه بدرعة وذاك آخر العهد به.

مشيختـه: أخذ عن مشائخ مكناس السيد فضول بن عـزوز، والسيد فضول السوسى، والسـيد عبد السـلام بن عمرو الصنهـاجى، وأبى عبد الله محـمد بن الجيلانى السقاط وهو عمدته وعن غيرهم.

٤٩٠ - العربى بن إدريس الشريف العلمى اللحيانى المعروف بالموساوى.

دفين مدشر موساوة، أحد مداشر جبل زرهون.

حاله: أستاذ مقرئ مجود، علامـة فاضل، له مشاركة فى فنون شتى، فقيه

---

٤٩٠ - من مصادر ترجمته: إتحاف المطالع فى الموسوعة ٨/ ٢٨٣٠.

محـدث، مفسر أصـولى، بيانى منطقى، نحوى، خـير دين عابد متـبتل ناسك، عارف بربه، دال عليه مـرشد إليه، ورع متقـشف، معتقـد صالح فالح مكاشف، شوهدت منه مكاشفة عجـيبة أخبر بها بعض أصدقائه وقد طلب منه بيان حـقيقتها على طريق الكشف فأخـبره كتـابة بخط يده فاطلعت على جوابه وكـان فى نفسى شىء منه، ثم كان الأمـر وفق ما أخبر، وذلك بعـد موت المسئول والسـائل، وقد كان السيد العربى بن السائح المترجم آنفًا ينوه بقدره ويثنى عليه ويحض الناس على زيارته والتبرك به، وقد لقيته بداره بمدشر موساوة وزرته والتمست بركته، ودعا لى بخير، ولقننى الورد التـيجانى وسائر أذكار الطريق وأسرارها، وأجـازنى عامة فى ذلك برد الله ثراه.

مشيخته: أخذ عن الشيخ بدر الدين الحمومى المتوفى ثامن محرم الحرام عام ستة وستين ومـائتين وألف، وعلى التسولى المتوفى خامس عشـر شوال عام ثمانية وخمسين ومـائتين وألف، وعلى المرينى المتوفى فى سابع رجب الفرد عـام خمسة وتسعين ومـائتين وألف، ومحـمد بن عبـد الرحمن الحجـرتى الفيـلالى، والشيخ الطالب بن حمـدون بن الحاج، وأبى بكر بن الطيب بن كـيران المتوفى رابع عـشر جمادى الثانيـة عام سبعة وستين ومائتين وألف، والشـيخ الطالب بن عبد الرحمن والشيخ أحمـد بن أحمد بنانى المتوفى يوم الجـمعة ثامن جمادى الأولى عـام ستة وثلاثمائة وألف، والشريف أبى العلاء إدريس الـودغيرى الملقب بالبكرواى المتوفى سادس عشر محرم سنة سبع أو ثمان وخمـسين ومائتين وألف، والشيخ محمد بن عبد السلام الشفشاونى العلمى المتـوفى سنة إحدى وتسعين بتقديم المثناة فوق على السين ومائتين وألف، وغير هؤلاء ممن يطول بنا تعداده.

الآخذون عنه: أخـذ عنه أبو محمـد الكامل الأمرانى، ومحـمد بن الطاهر الفاسى فى جماعة من الأعلام.

مؤلفاته: منها القول النافع والجواب القامع، فى بيـان مخرج الضاد المعجمة والتاء الفوقية المثناة فى نحو كراسة، وقفت على مبيضته بخط يده، ومنحة الإخوان فى نحو ألف بيت، ضـمنها بعض ما يتعلق بالطريق التـيجانية، ورسـالة الترغيب والترهيب فى الـطريق والتصوف وآداب المريد، ونصـائح سنية سنيـة نافعة وغـير ذلك.

وفاته: توفى عن سن عـالية ليلة السـبت سادس عشر جـمادى الثانيـة عام عشـرين وثلاثمائة وألف، ودفن بمدشر مـوساوة أحد مـداشر جبل زرهون وقـبره مزارة شهيرة رحمه الله.

٤٩١ - العربى بن الأستاذ فضول ابن شَمْسِى.

المكناسى الأصل، والنشأة والدار والإقبار.

حاله: كان شيخ جماعة القراء الأساتذة ببلده مكناسة الزيتون، فقيها أستاذا، مقرئًا متقنا، مجودا فاضلا زكيا، تقيا نقيا، بشوشا هينا لينا، حسن الخط والتلاوة، ذا نوادر ومستظرف أخبار، من أهل الخير والفضل والدين المتين، والمروءة الكاملة، تصـدر للتعليم وإقـراء القراءات السـبع بإتقـان وتحرير، وواظب على ذلك بجـد واجتهـاد مدة تزيد على الخمسين سنة، فنفع الله به، وتـخرج على يديه من حملة القرآن وحفاظ السبع المئـون، حتى كاد أن لا يوجد فى زمنه بمكناس من القراء إلا من أخذ عنه أو عن تلاميذه أو تلامـيذهم، حسبما جاء فى شهادة شـرعية شهدها جمـاعة الأساتذة بها أول هـذه المائة، وثبتت لدى قاضيـها أبى العبـاس ابن سودة ونصها بعد الحمدلة:

«شهوده المجـموعة[1] إثر تاريخه يعرفون الأجل الأرضى، المؤدب الأحظى

---

٤٩١ - من مصادر ترجمته: إتحاف المطالع بموسوعة أعلام المغرب ٨/ ٢٨٣٦.

(١) فى المطبوع: شهود الموضوعة (كذا)».

الأستاذ المرتضى، السيد العربى بن المنعم الأستاذ البركة السيد الحاج المفضل ابن شمسى معرفة كافية، شرعا عينا واسما ونسبا بها ومعها، يشهدون أنه من أهل الفضل والمروءة والخير والديانة، وأنه شيخ جماعة الأساتيذ وقتئذ بهذه الحضرة المكناسية صانها الله، وأنه المتصدر للتعليم وإقراء القراءات السبع وتحريرها بها، بهذه الحالة عرفوه، وعليها خبروه واختبروه، ولا زال على الحالة المذكورة إلى الآن كل ذلك فى علمهم مستندين على المخالطة والأخذ عنه وبمضمنه قيدت شهادتهم مسئولة منهم لسائلها عن إذن من يجب سدده الله وأرشده بواسطة عونه الحسن، وفى ثانى عشرى ربيع النبوى الأنور عام خمسة وثلاثمائة وألف:

الشريف بن عبد القادر بن مولاى هاشم العلوى الأستاذ، مولاى مشيش ابن مولاى الطاهر الإدريسى الومغارى الأستاذ، الفقيه الأرضى المدرس الأحظى السيد التهامى بن الطالب، الطالب السيد أحمد بن الطيب الفلالى الأستاذ، الطالب الأستاذ العباس بن الطالب سى ج العيسوى السقاط، الأستاذ الناسك الأجل سيدى محمد بن السيد العياشى القبرى، الطالب الأستاذ السيد محمد بن المدنى الأجراوى، الأستاذ الحيى السيد إدريس بن بوعز البخارى، الطالب الأستاذ سى علال بن الطالب السيد أحمد العزوزى، الطالب المؤدب الناسك سى فضول مسامح، أخوه الفقيه الأرضى الأستاذ الأحظى السيد إدريس، الأستاذ الأبر السيد إدريس بن المرحوم بكرم الله السيد ج محمد المزورى».

وبعده بخط القاضى:

«شهدوا لدى من قدم لذلك فثبت»

وبعده: «الحمد لله وحده أشهد الفقيه الأجل، العالم العلامة الأمثل، الدراكة الفهامة الأكمل، قاضى مكناسة ونواحيها وهو (أحمد ابن سودة المرى الله

وليه ومولاه) أعـزه الله وحرسها بثبوت مـا سطر أعلاه الثبوت التام لصـحته عنده بواجبه، وهو أكرمه الله وأرشده بحيث يجب له ذلك من حيث ذكر، وفى التاريخ أعلاه عبيد ربه سبحانه محـمد بن عبد السلام الطاهرى الحسنى لطف الله به وعبد ربه فلان.

الحمد لله بمثل ما شهد به الشهود أعـلاه يشهد عبد ربه تعالى، فلان، وعبد ربه سبحانه جل وعلا فلان بشكلهما ودعائهما».

وكـان أحب شيء إليـه الخلوة والعـزلة عن النـاس، يظل يومـه فى مكتب تعليمه مرتبا أوقات يومه ومقسما لها على إفادة المستفيدين على اختلاف طبقاتهم، يشتغل من الشروق إلى الزوال بتعليم صغار الصـبيان، وبعد أداء فريضة الظهر يفد إليه قراء السبع فـيشتغل معهم إلى العصر، ثم يقـبل على التلاوة مع المتعلمين على اختلاف طبقاتهم إلى الغروب لا شغل له غير ما ذكر، ولا يروق ويحلو له سواه، حتى إنه بقى عازبا مدة تزيد على أربعين سنة بعد أن كان متزوجا وولد له.

مشيـخته: أخذ عن والده الحاج فـضول، وجده من قبل أمه الأسـتاذ الحاج محمد السقاط، والأستاذ سيدى اليزيد وهو عمدته وبه كان يلهج، وهو عن سيدى الحاج المختار البقالى.

الآخذون عنه: منهم الأستـاذ السيد محـمد بن العياشى القبـرى، والأستاذ العباس السقاط، والأستاذ العلامة التهامى بن عبد القادر دعى الحداد مار الترجمة، والأسـتاذ أحـمد بن الطيب الفـيـلالى، والأستـاذ محـمد بن المدنى الأجـراوى، والأستاذ إدريس بن بوعز البخارى، والأستـاذ عبد القادر بن المعطى البخارى دعى الصبيع مصغرا، والأستاذ المولى محمد العلوى الإسماعيلى دعى الخبيزى مصغراً، والأستاذ إدريس الأجراوى دعى بـابا، والأستاذ قاسم البرنوسى، والأستـاذ محمد

ابن البشير الساورى، والوافى بن هاشم العلوى، ومحمد بن أحمد الحميدى حامل راية القراء والموجود من المتقنين فى عصره فى مئين.

وفاته: توفى فى ثانى عشر قعدة الحرام عام اثنين وعشرين وثلاثمائة وألف، ودفن بضريح ولى الله تعالى أبى الطيب من الحومة المعروفة بحومة سيدى قدور العلمى.

٤٩٢ - على أبو الحسن عرف بالأعرج.

نجل فخر الملوك وجد سلاطين المغرب أبى النصر إسماعيل قدس سره.

حاله: كان حليما عفوا، بويع له يوم الأحد ثامن وعشرى ربيع الثانى عام سبعة وأربعين ومائة وألف، باتفاق رؤساء عبيد البخارى وأهل فاس الجديد، بعد خلع صنوه الأمير أبى محمد عبد الله، وكان المترجم يومئذ بمحل استقراره سجلماسة، فوجه العبيد إليه، كتيبة من الخيل لإعلامه بما ذكر والإتيان به، ولما اتصل به الخبر خرج مسرعا وصار يطوى المراحل إلى أن بلغ صفرو فاستقبله هنالك أهل فاس علماء وأشراف وأعيان، وقدموا له بيعتهم فسر وقابلهم قبولا حسنا، ثم نهض ووجهته فاس والوفد فى معيته، وسار إلى أن حل العاصمة الفاسية، ثم ولى عمالتها مسعودا الروسى، وأمره أن لا يقبض زائدا على الهدية والزكوات والأعشار، ثم نهض إلى مكناس، ولما حل بها بايعه العبيد والأعيان البيعة، ووفدت عليه الوفود بالبيعات والهدايا ووصل الجيوش بأموال.

ولما نفذ ما بيده ألقى القبض على الحرة المصونة ربة الدار السيدة خناثة بنت بكار أم صنوه السلطان عبد الله، وكذا على حفيدها أبى عبد الله محمد واستصفى أموالها، وبالغ فى التضييق بها، لإخراج ما زعم أنها أخفته من المال، وشدد الوطأة على أهل مكناس، وفوض الأمر فيهم للباشا مساهل والقائد العياشى

وأضرابهـما من حملة راية الاستـبداد والقسـاوة، وقد كان زمام السلطة بيـد سالم الدكالى.

قال أبو عـبد الله الـضعيف: ولمـا ضيق المتـرجم على ربة الدار خناثة بنت بكار، بعثت للعلماء تطلب منهم الوساطة بينهـا وبين صاحب الترجمة فى تسريح حفيدها الأمير أبى عبد الله محـمد بن عبد الله من السجن، لأنه صبى لم يقترف ذنبا، وإعـمال الشرع المطهـر معهـا، لأنها امرأة أبيـه، وَهَنَ العظم منها واشـتعل الرأس شيـبا، فإن أبى فـسيحكم الله بينهـا وبينه، ولما كلم العلماء المتـرجم سرح حفيدها المذكـور ونهض من مكناسة لفاس الجديد، ولما وفد عليه خرج لاسـتقباله أهل البلدين القديم والجديد، وقـدموا إليه الهدايا وذلك عام سبـعة وأربعين ومائة وألف.

وفى السنة نفسها ثار بأقصى سوس أبو محمد عبد الله بن محمد الكرسيفى ودخل آكـدير بالسيف عنوة وأوقـع بأهلها وقـعة هائلـة، نزل على معـاطنهم فى (يونت) تحت سيـدى بوقناديل حتى مات الجل منهم عطشا، وكـانوا يدفنون النساء والصبـيان الذين هلكوا بالـعطش بالمساجـد والدور، وأمر الثائر بإعـلان النداء فى الجبال السـوية وقبائلها بالحث علـى جهاد أهل آكدير ويقول: إن ثلـثهم نصارى، وثلثهم عصاة حطب جهنم.

ثم إن أهل سوس الذين وفـدوا معه أنصـاراً لم يكن أحد منهم رأى البـحر قبل، فـأخذوا يشـربون منه ويلتون السويـق بمائه، فمات منهم بسـبب ذلك خلق كثيـر، ثم نهض الثائر المذكور وسار إلى تارودانت، وصـمم على الإيقاع بهوارة، فتفطنوا لذلك وأجمعوا أمرهم على الغدر به فشعر بذلك وفر منهم مظهراً أنه يريد زيارة الشـيخ عمرو وهارون بـرأس الوادى، فاقتـفت أثره هوارة إلى أن لحـقوا به

بزاوية السيد عياد، فلحقوا به وضربوه بالرصاص فأصابته رصاصة من يد ابن همان الهوارى كان فيها حتفه.

واستمرت دولة المترجم على هذا الحال، وكانت أيامه منعمة والأمطار كثيرة، وفى أول دولته وصل وسق القمح إلى ثلاثة وثلاثين مثقالاً، وفى عام ثمانية وأربعين وهو العام الثانى من ولايته رجع الزرع إلى عشرة مثاقيل للوسق هـ ملخصًا مع تقديم وتأخير.

وفى البستان الظريف أن مسعودا الروسى والى فاس قتل الحاج أحمد بودا ريس اللمطيين، وأمر بجر جثته لباب الفتوح لسعيه من قبل فى قتل أخيه أبى على الروسى، فاجتمع أهل فاس وحملوا السلاح وتوجهوا لقتل مسعود العامل المذكور، فنجا بنفسه، فكسروا السجون وأطلقوا سراح من بها، وقتلوا الحرس، ولما اتصل الخبر بالمترجم أعرض عنهم ووجه لهم القائد غانم الحاجى مع أخيه المهتدى، وقال لهم فيما كتب لهم به: إنى عزلت عنكم مسعود الروسى، ووليت غانما الحاجى فلم يقبلوه.

ومن الغد رجع من حيث أتى، ووجهوا مع المهتدى جماعة من العلماء والأشراف والأعيان بهدية ذات بال، ولما مثلوا بين يديه عدد عليهم ما ارتكبوه من قبيح الأفعال، وأوقع القبض عليهم وأودعهم السجن، ولما بلغ ذلك النبأ لفاس أغلقوا الأبواب وأعلنوا بالخلاف، وحكموا السيف فى كل من له علاقة واتصال بالروسى المذكور، ووقع قتال مع الودايا.

وفى رمضان العام قدم القائد عبد الله الحمرى أحد قواد العبيد، واجتمع بأهل فاس واعتذر لهم عما صدر من المترجم، وأمرهم بتوجيه هدية له مع وفد منتظم من العلماء والأشراف، فقبلوا ما أبداه من الأعذار وامتثلوا أمره فيما أشار به، وعينوا الوفد وجمعوا الهدية، فكتب الحمرى المذكور للسلطان معتذرا عن أهل

فـاس، ولما مـثلوا بين يديه أغلظ علـيهم فـى القول، ثـم عفـا وصـفح وسـرح مساجينهم، وولى عليهم عبد الله المذكور.

وفى العام نفسه ولى على أهل فـاس عبد الله بن الأشقر، واشتغل بتـجهيز العساكر لآيت ومـالوا، لأخذ ثأر العبيد منهم، وخرج إليهم فى محـرم عام تسعة وأربعين، فلما أحسوا بمقدمه عليهم أظهـر الفرار أمامه، فصار يتتبع آثارهم ويحل منازلهم إلى أن قطعوا وادى أم الربيع وتوغلوا فى الجبـال، فعند ذلك انقضوا على الجيـوش السلطانية من الثنايا والشـعاب وأحاطوا بهـا من كل ناحيـة، فولت تلك الجيوش الأدبار منهزمة، وتركوا الخيول والأثقال ولـم يتعرضوا للمترجم فى موكبه وخاصـته إلى أن قـطع وادى أم الربيع ورجعـوا عنه، وسار إلى أن دخل مكنـاسة فطالبه العبيد بالكسوة والسلاح والمرتب ولم يكن لديه ما يعطيهم هـ.

قال الضـعيف: وفى عـشرى ذى الحجـة الحرام منصرم العـام خلع العبـيد صاحب التـرجمة، وتبعـهم على ذلك أهل مكناسة وغيـرهم، وبايعوا لصنوه أبى محمد عبد الله.

وفى البستـان أن المترجم لما سمع بذلك هرب لفـاس، وأراد الدخول لفاس الجديد، فمنعـه الودايا فنزل بقنطرة سبو، ومن الغد توجه لتـازا، ومنها للأحلاف فأكرمـوه وصاهروه وأقام عندهم بوطنهم عدة أعـوام معرضا عن الولاية وأسـبابها إلى أن رجع لمكناسـة بأمر أخيـه السلطان عبـد الله فأعطاه مـالا ووجهه لمـكناسة الزيتون، وأعطاه المكس وأجنة المخزن وأرضـه، ثم إن العبيد قبضـوا عليه ووجهوه لصنوه السلطان المذكور وقالوا: هذا أفسد علينا بلادنا فسـرحه ووجهه لسجلماسة، ولم يزل بها إلى أن لقى ربه.

علائقه السياسية:

وقفت له على كتاب بالمكتبة الوطنية بباريس كان بعثه لسفير فرنسا، هذا نصه بعد البسملة والحوقلة بالله العلى العظيم، ثم الطابع كالبيضة بداخله (أمير المؤمنين أبو الحسن على الشريف ابن أمير المؤمنين إسماعيل الشريف الله وليه ومولاه) وبدائرته (لا إله إلا الله وحده، صدق الله وعده، ونصر عبده، لا إله إلا الله الأمر كله لله):

«إلى الباشدور الفرنسيس، سلام على من اتبع الهدى، وآمن بالله واهتدى.

أما بعد: فاعلم أن خبرك وصل لمقامنا العالى بالله، وأنك أردت أن تقدم إلى أبوابنا العلية، وتوقفت على إذننا، فمرحبا بك، وأقدم فى الأمان على سبيل الفور، وما نعمل لك إلا ما يسرك ويرضيك، وما ترجع إلا على خاطرك وكما تحب وترضى، وكل ما جئت عليه نقضيه لك إن شاء الله تعالى، والسلام على من اتبع الهدى، وكتب فى الخامس عشر من جمادى الأولى عام ثمانية وأربعين ومائة وألف» صح من أصله مباشرة ولم يسم فيه المكتوب له.

ومن ذلك ما كتب به للملك لويس الرابع عشر ولفظه بعد الحمدلة والحوقلة والطابع كما تقدم:

«إلى الرواى الويس الفرانسيسى.

أما بعد: فاعلم أنا لما جلسنا على سرير ملكنا واستولى سلطاننا وأمرنا على إيالتنا السعيدة الدانية والبعيدة، وأمدنا الله تعالى بالمدد، والعدد والعدد، وجمع المولى سبحانه كلمة جيوش الإسلام، وسائر أقطارنا الخاص منها والعام، وانعقد بذلك الإبرام، ذلك بتقدير العزيز العلام، وردت علينا الوفود، أهل الحواضر والباد على الرسم المألوف المعهود، المؤدى إلى صلاح البلاد والعباد، أقررنا كل حد على

ما أقره عليه والدنا وأخونا أحمد قدس الله أرواحهم، وأبد فى الفردوس نفوسهم الكريمة وأرواحهم، وأجرينا كلا ما كان عليه.

ولما مثل بين أيدينا المباركة النصرانى طوماس وتصفحنا كتاب أخينا المذكور، الذى بيده الجارى على مقتضى شرعنا الكريم المطاع أعزه الله من أن الهدنة والسلم والفداء المأمور بهم معكم، وجهنا لكم مسطورنا هذا المبارك الأسمى، واقتفينا فى ذلك بكتاب أخينا الأعز الأحمى، فوجه لنا باشدورك وكل ما فى خاطرك وأردته لدينا، نقضوه لك بحول الله وقوته، وحتى هؤلاء النصارى الذين هنا بمقامنا العالى بالله أسارى إن أردت فديتهم والكلام معنا فى شأنهم فابعث باشادورك عليهم نبعثهم لك، والسلام على من اتبع الهدى كتب فى رابع شوال»

تحبيساته:

من ذلك ما حبسه على قراء الحزب بالرحبة المرتفعة من باب السادات أحد أبواب المسجد الأعظم بالعاصمة، وذلك جميع الحانوتين المستندتين على فندق الرتيمى، وجميع الكوشة بجناح الأمان، وجميع حانوت. . . . . وحانوتين بالصف المقابل المستندتين على الحمام فوق بابا الفرنان، وجميع الأرحى الفوقية تحت حوش العين الزرقاء المحدثة البناء على أرض الجزاء على صلوقية المضاف الهابط من وجه العروس قبالة سيدى على منصور، على أن يقتطع الناظر ربع الكراء للإصلاح، والثلاثة الأرباع منه لهم ووجه الناظر أبا القاسم المسطاسى لحيازة ما ذكر لمن ذكر على الوجه المذكور فى أوائل قعدة الحرام عام ١١٤٧حسبما بصحيفة ١٣٦ من الجزء الثانى من الحوالة الحبسية.

ومن ذلك تحبيسه لغابة الزيتون المعروفة إلى اليوم بمولاى على لشراء الحصر للمسجد الأعظم، وما أضيف إليه، وقد أخبرنى من وثقت بخبره من النظار، أن

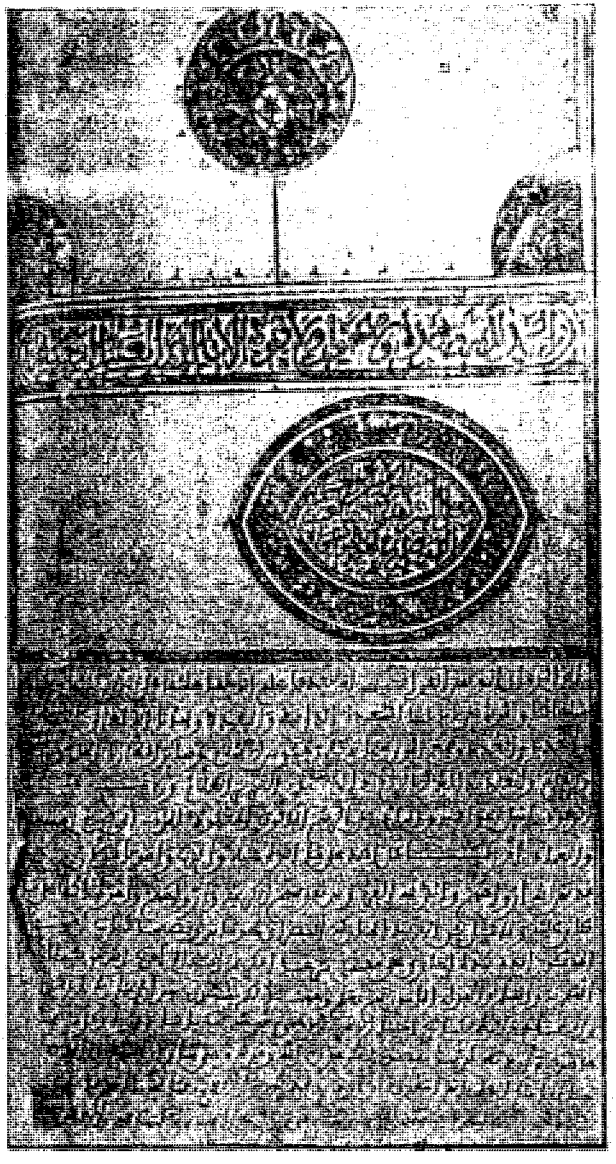

ظهير السلطان المولى على بن إسماعيل للويس الرابع عشر ملك فرنسا

ثمن غلة ذلك الزيتون لا تتجاوز ثمن ما يحتاج إليه المسجد من الحصر ولا ينقص، وأن ذلك تتبع بالاستقراء عدة أعوام فلم يتخلف.

ووقفت على نصف مصحف كريم من سورة الكهف إلى من الجنة والناس، بخط رائق فائق، على أول ورقة منه تحبيس صاحب الترجمة له على أمه المصونة السيدة عائشة المتوفاة فى سادس جمادى الأولى عام سبعة وعشرين ومائة وألف، حسبما هو منقوش فى رخامة ضريحها الواقع خلف الجدار الشرقى من قبة ضريح أبى زيد عبد الرحمن المجذوب، وتاريخ التحبيس أواسط رمضان العام رحم الله الجميع آمين، وقد تقدم قريبا ذكر ما أنعم به على طبيبه عبد الوهاب أدرّاق فى ترجمته.

٤٩٣- على بن حمود.

المكناسى الأصل الفاسى الولادة والدار المكى الوفاة.

حاله: عالم زاهد، ورع محسن إلى الغرباء، كثير الخشوع، متسع الصدر معرض عن الدنيا، مقبل على الطاعة متواضع، سريع الدمعة، مشفق على عباد الله، رحل إلى الحج عام اثنى عشر وخمسمائة، ولقى جلة الأعلام، ورجع بعد قضاء حجة سنة ثمن عشرة وخمسمائة، فأقام بمدينة فاس مدة، ثم دخل الأندلس بنية الغزو والرباط، وصحب بها جلة علمائها، ثم رجع إلى فاس وبقى بها إلى سنة ستة وعشرين، ثم رحل كرة ثانية ودخل أَلْمَرِيَّة، ورحل منها إلى الإسكندرية، ثم أعاد الرحلة إلى الحج وجاور بمكة، وأمّ بالحرم المكى شرفه الله.

ذكره ابن الأبار فى تكميل الصلة، وابن فرتون فى الذيل، وابن الزبير، وصاحب الجذوة، وصاحب صلة الصلة، قالوا: أصله من مكناسة الزيتون.

مشيخته: روى عن أبى بكر الطرطوشى سنن أبى داود، وصحيح مسلم عن

---

٤٩٣ - من مصادر ترجمته: التكملة لابن الأبار ٣/ ٢٤٤، جذوة الاقتباس - ص ٤٦٧، صلة الصلة ٤/ ١٥٧ .

طرخان، وجامع الترمذى عن ابن المبارك، وعن أبى الحسن سعد الخير الأندلسى جميع صحيح البخارى عن ابن مكتوم، وموطأ القعنبى عن أحمد بن عبد الله وعن غير هؤلاء.

ولادته: ولد بفاس عام ستة وسبعين وأربعمائة.

وفاته: توفى بمكة المشرفة ودفن بالصفا سنة ثلاث وسبعين وخمسمائة.

٤٩٤- على بن عيسى بن عمران بن دافال المكناسى.

حاله: فقيه علامة، مشارك نحرير، فاضل زكى ألمعى، مهذب، ولى قضاء مدينة فاس.

مشيخته: أخذ عن والده وغيره من محققى الأعلام.

الآخذون عنه: أخذ عنه أبو الربيع بن سالم وغيره.

وفاته: توفى سنة أربع وتسعين وخمسمائة.

٤٩٥- على بن أبى بكر بن سبع بن مزاحم المكناسى.

حاله: أستاذ مقرئ راوية، رحالة محدث ناقد، مطلع خبير، مدرس نفاع، قال المقرى فى النفح: ورد علينا من المشرق فأقام معنا أعوامًا، ثم رحل إلى فاس فتوفى فيها بالوباء العام.

مشيخته: أخذ عن أحمد بن الشحنة الحجار البخارى، وذلك سنة ثلاثين وسبعمائة، وكان الحجار قد سمعه على ابن الزبيدى سنة ثلاثين وستمائة. قال المقرى: وهذا ما لا يعرف له نظير فى الإسلام، وقد قال عبد الغنى الحافظ: لا نعرف فى الإسلام من وازاه إلا عبد الله بن محمد البغوى فى قدم السماع، فإنه توفى سنة سبع عشرة وثلاثمائة، قال ابن خلاد: سمعناه يقول: أخبرنا إسحاق بن

٤٩٥ - من مصادر ترجمته: نفح الطيب ٥/ ٢٣٨.

إسماعيل الطالقـانى سنة خمس وعشرين ومائتين، وسـمعه ابن الزبيدى، عن أبى الوقت بسنده قـال لى ابن مزاحم: هـذا طريق كله سمـاع، وأخذ أيضًـا عن بدر الدين ابن جماعـة الشاطبيتـين قراءة عليه لجمـيعهما عن أبى الفـضل هبة الله بن الأزرق بقراءتهمـا عليه عن المؤلف كذلك وأخذ عنه تسهيل الفـوائد عن مؤلفه ابن مالك وغير ذلك.

الآخذون عنه: أخذ عنه جد أبى العباس المقرى وهو قاضى القضاة بفاس أبو محمد بن محـمد بن أحمد القرشى كما قال ذلك هو على نفسه وتبـعه حفيده فى النفح، وأخذ عنه غيره، ولم أحفظ وفاته غير أنها كانت بفاس.

٤٩٦- على بن عبد الرحمن بن تميم اليفرنى، شهر بالطنجى المكناسى.

حاله: فقيه حافظ، فرضى حيسوبى، فاضل زكى نبيل، وجيه كامل ألمعى، انتهت إليه رياسة الفرائض فى عصره.

مشيخته: أخذ عن أبى الحسن الزرويلى.

الآخذون عنـه: أخذ عنه الحافـظ أبو عبد اللـه محمـد بن سليمـان السطى وناهيك به، وأبو يعقوب البادسى المغراوى.

مؤلفاته: منها تقييد على المدونة.

وفاته: توفى سنة أربع وثلاثين وسبعمائة.

٤٩٧- على بن موسى بن أبى بكر بن محمد فتحا بن عبد الله الكتانى.

حاله: قال فى النبذة اليسيرة النافعة: كان رحمه الله من أهل الفقه والنباهة، والظهور والوجـاهة، علامـة باهرًا، مشـاركًا ماهرًا، وهو الذى رفع عـمود نسـبه صاحب عقود اللآلئ المستضيئة.

---

٤٩٦ - من مصادر ترجمته: وفيات الونشريسى فى موسوعة أعلام المغرب ٢/ ٦٢٠.

وفاته: قال فى النبذة أيضا: غـالب الظن أن وفاته كانت أوائل القرن الثامن بمكناسة.

٤٩٨- على أبو الحسن بن الفقيه الأستاذ المدرس محمد بن على، دعى منون الحسنى المكناسى النشأة والدار والإقبار.

حاله: محدث مفـسر، فقيه علامة، أستاذ نبـيل فاضل ماجد، ذكى زكى، فرضى مـوثق مقرئ مجـود، ذو فكاهة ودعابة ولطف، كان ببلده مكناسـة صدرا متصدرا للإقراء والتدريس، وبث العلوم عـلى اختلاف فنونها فى صدور الرجال، وكانت سكناه بحـومة القورجة كـما بزمام تركتـه، وقد تنوسى إطلاق هذا الاسم على هذه الحومة الآن.

مشيخته: أدرك أبا الحسن على بن عمر، وأبا حفص الرجراجى، وأبا مهدى ابن علال، وأبا يعقوب يوسف بن منحوت، وأبا زيد الجادرى، وأبا وكيل ميمون، وأبا عبد الله الفخار السماتى.

الآخذون عنـه: أخذ عنه إمـام مكناسة أبو عـبد الله بن غـازى العثـمانى، وجماعة، قال تلميذه ابن غازى فى فهرسته وغيرها: استفدت منه كثيرا وكانت فيه دعابة، أنشدنى لبعضهم:

يا مـعـشـر الإخـوان أوصـيكم ... وصـــيـــة الـوالد والـوالده

لا تعـــملـوا الإقـــدام إلا لمن ... كـــانت لـكم فى وصلـه فـــائده

إمـــا لعلـم تســتـــفـــيـــدونه ... أو لـكريـم عـنده مـــــائـده

ولادته: ولد سنة تسعين ـ بتقديم المثناة فوق ـ وسبعمائة.

وفاته: توفى بمكناسة الزيتـون فى قعدة الحرام عام أربعة وخمـسين وثمانمائة وضريحه مزارة شهيرة.

٤٩٩ - على بن هارون الشريف الحسنى المكناسى.

حاله: ذو جلالة فى سائر الفنون وإجلال لدى الخواص والعموم مشارك نقاد، محرر محبر ذو ذهن وقاد.

مشيخته: أخذ عن أبى حفص: عمر الرجراجى، وأبى مهدى: موسى بن علال المصمودى، وأبى يعقوب الأغصاوى، وأبى زيد عبد الرحمن[1] الجاديرى، وأبى وكيل: ميمون مولى ابن الفخار وغيرهم.

وفاته: توفى بمكناسة الزيتون بعد السبعين وثمانمائة.

٥٠٠ - على بن محمد بن عبد الرحمن المعروف بالمراكشى.

الأقاوى الأصل من بنى صالح بالسوس الأقصى، وسقط من قلم صاحب الدرر المرصعة اسم المترجم على، فسماه محمد بن عبد الرحمن، والصواب على ابن محمد بن عبد الرحمن.

حاله: فقيه بركة جليل، فرضى نحوى ميقاتى، قال فى حقه تلميذه أبو العباس أحزاى - بألف مفتوحة فحاء مضمومة فزاى مفتوحة مشبعة فياء ساكنة - فى قرى العجلان، على إجازة الأحبة والإخوان، ما نصه: آية فى الحفظ، وفهم الفقه واستحضاره، ومشاركة فى غيره من الفنون، وقد تصدر للتدريس والإفتاء بالزاوية البكرية بالجامع الكبير فقها وعربية وحسابا وفرائض وتوقيتا.

وقال فى حقه صاحب الصفوة: الشيخ الفقيه المحصل، كان صلبا فى الحق لا تأخذه فى الله لومة لائم، وقع له مع خليفة السلطان بتادلا وهو أحمد المعروف بالعبد بالبربرية وكان من أعظم الوزراء ووجوه الدولة ما هو - ويعنى بالسلطان

---

٤٩٩ - من مصادر ترجمته: درة الحجال ٣/ ٢٥.

(١) فى المطبوع: «وأبى عبد الرحمن» والمثبت من درة الحجال.

المولى الرشيد العلوى - مبسوط وكانت له فصاحة فى التقرير، ولى القضاء بالقصر مدة، وولاه السلطان مولاى الرشيد قضاء تادلا، فقام به أحسن قيام وحمدت سيرته، انظر الصفوة.

وفى السؤال التاسع من الأسئلة التى سأل عنها أبو العباس أحمد بن عبد القادر التستاوتى علماء وقته ما نصه:

الحمد لله وحده، وصلى الله على سيدنا محمد وآله، سُئِلَ كاتبه عن شخص حبس شيئا على أن يصرف فى سبيل الله وفى أنواع الخير كرفد المحتاج واستضافة غريب، وذى نسبة إلهية، على أن النظر له فيه وعلى يده يكون صرفه فى الوجوه المقصودة به، وبعد موته يستمر على الحالة المقصودة من غير تغيير، ويليه من يخلف مقامه، ويتمم بذلك الأمر اهتمامه. هل الحبس نافذ وماض أو هو لصفة الضد حائز؟ فقلت مجيبا ومن الله أستمد المعونة، وعليه أعتمد فى كفاية المئونة، إن الحبس ليس بجائز ولا نافذ لما اعتراه من الشرط المذكور الذى هو تصرفه وإجالة نظره: قال ابن شاس فى المختصر الكبير: لا يجوز للرجل أن يحبس ويكون هو ولى ذلك. وقال ابن المواز: لو شرط فى حبسه أنه يلى ذلك لم يجزه له ابن القاسم وأشهب، وقد اعتمد ذلك صاحب المختصر مشهراً له قائلاً: وعلى أن النظر له مما يبطل به الحبس، وأيضا فقد قال ابن القاسم وأشهب: إذا شرط المحبس أن يأخذ من الناظر على حبسه مستفاد ويصرفه فى مصارفه بعدم الجواز والبطلان فمن باب أولى وأحرى نازلتنا لانتفاء الناظر فيه وتخريج قول فيها من قول مالك بالجواز فى غاية البعد والله أعلم، وكتب على بن محمد المراكشى لطف الله به.

مشيخته: أخذ عن القاضى أبى العباس: أحمد بن سعيد المجيلدى المعقول،

وحضر مجالس أبى محمد: عبد القادر الفاسى فى التفسير والحديث وغير ذلك، وعن أبى العباس: أحمد العرفاوى القراءات كما أخذ عن أئمة زاوية الدلاء.

الآخذون عنه: أخذ عنه أبو العباس أحزاى المذكور، قال عن نفسه فى قرى العجلان: أخذت عنه العربية والفقه والفرائض والحساب، وخليلا غير ما مرة، والرسالة غير ما مرة، والألفية غير ما مرة، وخدمته بنية صالحة خالصة مدة تزيد على عشر سنين بالزاوية البكرية.

مؤلفاته: له أجوبة حسان فى الفقه، وشرح على منظومة وجيزة للقاضى أبى العباس المجيلدى فى التوقيت، أجاد فيه ما شاء.

وفاته: قال فى النشر: توفى فجأة سقط إثر صلاة الظهر بباب المسجد الأعظم من الحضرة المكناسية عام عشرة وتسعمائة بتقديم الفوقية.

٥٠١ - على بن محمد بن أبى الفضل بن أحمد بن العافية.

حاله: فقيه علامة نحرير، تولى قضاء مكناسة الزيتون فى دولة يعقوب بن عبد الحق المرينى.

قال فى درة الحجال: كان حيا سنة أربع وثمانين وستمائة.

قلت: وقد وقفت على رسم مسجل عليه بتاريخ سادس عشر صفر عام أربعة عشر وسبعمائة محلى فيه بما لفظه: الفقيه الأجل، قاضى مكناسة، يتضمن ذلك الرسم الشهادة بصحة نسبة الشرفاء الأطهار، الجلة الأخيار، الحسينيين الأبرار، الكانونيين الأخيار، وعليه عدة خطابات من جملتها خطاب المترجم.

٥٠٢ - على بن سعيد بن محمد الصنهاجى المكناسى.

وقفت على الجزء الأول من شرح ابن جابر الغسانى على التلمسانية بخطه، وذكر عن نفسه أنه كتبه وهو بسجن مكناس سنة سبع وعشرين وتسعمائة، نقلا عن

خط المؤلف، ولم أقف على من أجرى له ذكراً، ولا على ولادة، ولا وفاة إلى الآن ولله فى خلقه شئون.

٥٠٣ - على بن يوسف.

يدعى ابن يشو، التلاجدوتى، نسبة لقرية من قرى مكناسة الزيتون.

حاله: أحد قادات مكناسة المقتدى بهم، علامة مشارك، نقاد خبير محنك، مطلع متفنن من فحول عصره المشار لهم بالبنان، المرجوع إليهم فى تحرير العلوم العقلية والنقلية وبالأخص علوم العربية والفرائض والحساب والعروض، وأظنه هو المعروف اليوم بسيدى على والحاج خارج مكناس، لأن محل مدفنه يعرف بتلاجدوت والله أعلم.

الآخذون عنه: أخذ عنه أبو عبد الله القورى، وأبو العباس الحباك، وأبو عبد الله بن جابر الغسانى كما صرح به فى شرحه على التلمسانية، وناهيك بهم علما وجلالة، وقد غاب عنى تاريخ وفاته.

٥٠٤ - على بن محمد الزرهونى المعروف بالدشيش بصيغة التصغير.

حاله: صالح زاهد، ورع تقى نقى فاضل، وصفه سميه العلامة البطوئى بالتصوف والزهد.

مشيخته: أخذ عن سيدى رضوان الجنوى وانتفع به، كما أخذ عن غيره.

الآخذون عنه: أخذ عنه سيدى أحمد بن على بن يوسف الفاسى وغيره، وتوفى بفاس وضريحه بزقاق الرمان شهير، ولم أقف على تاريخ وفاته.

٥٠٥- على بن حبق[1] المكناسى.

---

٥٠٥ - من مصادر ترجمته: الروض الهتون - ص ١١١.

(١) فى المطبوع: «حبى» والمثبت من الروض الذى ينقل عنه المصنف.

حاله: فقيه صالح علامة أديب فاضل، بركة قدوة، قال ابن غازى: قد حدثنى المعمر أبو زيد عبد الرحمن النيار مزوار المؤذنين بجامعها الأعظم، أن ابن حبق هذا رئى فى المنام بعد موته فسئل عما لقى من الحق سبحانه فأنشد:

حسبوا على وقيدوا فعل القبيح مع الحسن

ورأيت أمرا هائلا حتى لعمرى كدت أن

وعفوا وذلك شأنهم لله در أبى الحسن

شعره: من ذلك قوله يعاتب نفسه:

عبد من الحسنات أصبح مفلسا وبضدها ثوب الديانة دنسا

يمسى ويصبح للخطايا كاسبا لم ينهه مر الصباح ولا المسا

ولم أقف على تاريخ وفاته ولا على شىء من ترجمته غير ما فى الروض الهتون.

٥٠٦- على بن عمر.

ذكره ابن غازى فى الروض، ولم أقف له على ترجمة.

٥٠٧- على أبو الحسن قاضيها بن أحمد بن محمد بن حماد زغبوش.

ذكره ابن غازى، ولم أقف له على ترجمة.

٥٠٨- على أبو الحسن.

دفين داره بالمنيا من طالعة فاس، ابن إبراهيم ابن العارف الكبير سيدى عبد الله الخياط الشريف الحسنى، دفين جبل زرهون، المترجم فيما مر.

حاله: فقيه سنى ناسك صالح، خاضع متواضع، دال على الله ذو أحوال ومناقب وفضل ودين متين، انتقل من مسقط رأسه زاوية جده الشهيرة بجبل

زرهون بعد وفاة والده لفاس بقصد الأخذ بها عن جلة أعلامها، ثم إنه غلب عليه الحال، واشتغل بالعبادة وقصد الشيخ أبا الطيب بن يحيى دفين بلاد ميسور بوصية من والده أبى إسحاق إبراهيم له، وذلك أن أبا الطيب المذكور جاء مرة زائرًا لزرهون على العادة، فاجتمع معه سيدى إبراهيم، ونادى ولده المترجم، فلما دخل عليهما قال له: يا ولدى ادن من الشيخ أبى الطيب وسلم عليه: يا ولدى هذا شيخك، فلما كبر المترجم ذهب إلى أبى الطيب ولازمه حتى كان منه ما كان، وكان المترجم هو خليفة جده بزاويته بعد وفاة والده، وكان والده قبله هو الخليفة بها بعد وفاة والده سيدى عبد الله الخياط، ثم لازم المترجم داره بالمنية الفوقية من حومة قنطرة أبى الرءوس وأقبل على عبادة ربه حتى أتاه اليقين.

مشيخته: أخذ عن والده بزاوية جده من زرهون، ولازمه إلى أن توفى وذهب لفاس فأخذ عن أبى الطيب ولازمه، وعلى يده فتح له ولم ينتسب إلا إليه، ولم أقف على تاريخ وفاته، بيد أنه من أهل القرن العاشر، إذ شيخه أبو الطيب كانت وفاته فى ربيع الأول سنة ثمان وثمانين وتسعمائة، وقد أشار إلى المترجم الشيخ المدرع فى منظومته فى صلحاء فاس رضوان الله عنهم بقوله:

والسيد الخياط واسمه على ... ذو الجاه والهمة والقدر العلى

كذاك سيدى مغيث أحيا ... ذكرهما معا دريب المنيا

٥٠٩- على بن قاسم الوقاد المعافرى قاضيها أبو الحسن.

حاله: علامة نقاد وقفت على رسم مسجل عليه بتاريخ ثالث عشرى جمادى الأولى عام اثنين وعشرين وألف، يتضمن تزوج الشاب الأمجد أبى العباس أحمد بن عبد الله الجنان الأنصارى بالبكر العذراء المصونة فاطمة بنت المرحوم أبى زيد عبد الرحمن حفيد أبى عبد الله محمد بن جابر الغسانى رحم الله الجميع.

٥١٠- على الزرهونى.

حاله: محقق خير دين فاضل بركة قدوة، ناقد بصير، مدرس علامة، مشارك نفاع للطلبة، متضلع فى النحو والتصريف والعروض مع المشاركة فى غيرها من الفنون، دءوب على إقراء الألفية، تخرج به رحمه الله جماعة أعلام.

مشيخته: أخذ عن جماعة من أعلام عصره كأبى الحسن على بن الزبير السجلماسى المتوفى سنة خمس وثلاثين وألف وغيره.

الآخذون عنه: أخذ عنه الإمام أبو محمد عبد القادر الفاسى شيخ الجماعة بفاس وناهيك به وغيره.

وفاته: توفى بشفشاون سنة اثنتين وسبعين وألف، رحمه الله ورضى عنه.

٥١١- على بن أحمد المكناسى.

أورده أبو محمد عبد الله الفاسى فى كتابه الإعلام.

حاله: فقيه علامة له مشاركة فى الحديث والفقه والأصول.

مشيخته: أخذ عن أبى محمد عبد القادر الفاسى، ولازمه فى الحديث والأصول والفروع.

وفاته: توفى ببلده مكناسة سنة أربع وسبعين وألف.

٥١٢- على بن عمر بن عبد السلام بن أحمد بن محمد بن محمد ثانيا بن أحمد بن الحافظ بن أبى بكر بن العربى المعافرى.

دفين خارج فاس.

حاله: ميقاتى متقن قال فيه أبو عبد الله ابن غازى: فاضل دين، لم يل الأذان ببلدتنا مثله هـ.

---

٥١٠ - من مصادر ترجمته: نشر المثانى فى موسوعة أعلام المغرب ٤/١٥٠١.

انتقل من فاس لعاصمتنا المكناسية وأسندت إليه رياسة التوقيت بمنار مسجدها الكبير حسبما الإشارة لذلك فى السلوة.

٥١٣- على أبو البركات بن محمد المدعو حمدوش بن عمران الشريف العلمى العروسى.

كذا وقفت على نسبته هذه فى عقد إراثة لوالد المترجم بتاريخ حادى عشر صفر عام تسعة عشر ومائة وألف ـ الوالى الشهير دفين جبل زرهون(١).

حاله: كان فى ابتداء أمره بفاس يجلس بباب القرويين المقابلة لباب الشماعين، دام على ذلك سنين، ثم انتقل لزرهون حيث زاويته الآن، وكان من أهل الجذب ساقط التكليف، قوى الحال، يحب السماع والأمداح ويرتاح للطرب، ويصبو لسماع آلاته، أظهر الله على يده كرامات، وخوارق عادات، وأورثت عنه أحوال ومقامات، وربما ضرب الناس فى بعض الأحيان بكل ما يجد من أوانى وعصى وحجر وغير ذلك، حتى لا يقدر أحد على القرب منه وله معتقدون وأتباع كثيرون فى أقطار كثيرة دانية وشاسعة، تشد الرحال للوفود لزاويته بقصد الزيارة كل سنة، وقد وقفت فى بعض التقاييد بخط أحد أعلام مكناس أن للمترجم وردا وهو ثمانية عشر ألفا من الهيللة، وأن الشيخ بن قدور الزواق كان يجيز به الناس هـ.

أما هؤلاء الذين يزعمون له اليوم الأتباع، ويحسبون أنهم يسيرون سير النتيجة والانتفاع، فيجلبون على رءوسهم بالمعاول والفئوس ويحاربونها بالعصى وزبر الحديد ولا كحرب البسوس، فهم عن عهد الهدى بمعزل، بل إنهم اتخذوا

---

٥١٣ - من مصادر ترجمته: التقاط الدرر - ص ٣٢٥، نشر المثانى فى الموسوعة ٥/ ١٩٧٩.

(١) فى هامش المطبوع: طرق سمعى أن بعض العلماء ألف فى مناقبه تأليفا سماه (الذهب المنقوش فى مناقب ولى الله تعالى سيدى على بن حمدوش).

من مسالك الضلالة والعمى أردى منزل، ولعمر الله إنهم فيما يفعلون لفى قصوى درجة السفه فى الدين، وأقبح ما يأتيه من ينسل منه انسلال الشعرة من الطين، تواطئوا على شدخ الرءوس، والسعى فى هلاك النفوس، ويعدون ذلك كرامة حيث لا يقع لهم هلاك بالشدخ وسيل الدماء، بل يعتقدون أن ما يرتكبون من الخرق المصادم للإنسانية بل والدين الإسلامى يقربهم إلى الله زلفى، ويكسبهم رضا متبوعهم المتبرئ من سوء فعلهم فى الواقع براءة الذئب من دم يوسف، وربما اعتقد فيهم ذلك أيضا همج الرعاع وأخلاط الخلق سفهاء الأحلام وما ذاك إلا من عمى الجهل الطام، وكبير الخذلان العام.

ولا سلف لهم فى ذلك الفعل الشنيع، والعمل البشيع، غير ما يقال من أن بعض أتباعه وهو أحمد الدغوغى أحد اتباع المترجم من العوام الصرف لم يحضر وفاة متبوعه المترجم، فلما آب من سفره وعلم بوفاته صار يضرب رأسه مع الجدارات وبالأحجار أسفا على فقد شيخه، وتحسراً على عدم حضوره لوفاته، واغتنامه صالح دعواته، فاتخذ الأخلاط من أصحابه ذلك عادة ولم يعلموا أن صاحب ذلك الفعل المحرم إجماعًا ليس محلاً للقدوة، سواء قلنا إنه صدر منه ذلك بحال اعتراه لأن صاحب الحال يسلم له حاله ولا يقتدى بفعله لأنه فاقد التكليف، أو قلنا إنه تعمد ذلك الفعل الجاهلى وألقى بنفسه للتهلكة اتباعا لهواه، ومن أضل ممن اتبع هواه بغير هدى من الله، فلا تحل متابعته على هذه السنة السيئة المصادمة لما قضى الله ورسوله، وما كان لمؤمن ولا مؤمنة إذا قضى الله ورسوله أمراً أن تكون لهم الخيرة من أمرهم، ومعلوم أن ذلك الفعل ليس من سبيل المؤمنين، ومن يتبع غير سبيل المؤمنين نوله ما تولى ونصله جهنم وساءت مصيرا، نسأل الله تعالى أن يثبتنا على الكتاب والسنة، وأن يميتنا على العمل بهما آمين.

أما الشيخ المترجم فالمعتقد أنه لا يصح لمميز الاقتداء به بحال، فقد أطبقت

كلمة من نظمه معه الزمان على أنه كان مجذوبا معلوما بالغيبة والوله، ومن هذا سبيله سقط عنه التكليف، ولا يصح الاقتداء به فى حال ولئن فرضنا سلوكه وقيامه على الأمر فهو من الشريعة تحت حكمها؛ ومؤاخذ إن أخل بشىء من نظمها، إذ الشريعة حاكمة على كل واحد وليس لأحد عليها حكم، فالرجوع إليها والوقوف عند حد تعاليمها واجب، لأن صاحبها معصوم من الهوى، ﴿... وَمَا آتَاكُمُ الرَّسُولُ فَخُذُوهُ وَمَا نَهَاكُمْ عَنْهُ فَانتَهُوا ... ﴿٧﴾﴾ [الحشر: ٧]، ﴿فَلا وَرَبِّكَ لا يُؤْمِنُونَ حَتَّىٰ يُحَكِّمُوكَ فِيمَا شَجَرَ بَيْنَهُمْ ثُمَّ لا يَجِدُوا فِي أَنفُسِهِمْ حَرَجًا مِّمَّا قَضَيْتَ وَيُسَلِّمُوا تَسْلِيمًا ﴿٦٥﴾﴾ [النساء: ٦٥].

وقد أتانا بتحريم الإلقاء بالنفس فى التهلكة ونجاسة الدم المسفوح والتلطيخ به، وقضى بالاهتداء بهديه والاقتداء بالخلفاء الراشدين من بعده والعض على سنته بالنواجذ، وهؤلاء نبذوا ذلك وراءهم ظهريا، أضاعوا الصلاة واتبعوا الشهوات فسوف يلقون غيا.

فإن قلت: ما يرى عليهم من تعجيل البرء بمجرد انقضاء زمن اجتماعهم فيه أعظم كرامة لهم.

قلنا: الأمر الخارق غير محصور فى الكرامة، ولا بد من التفصيل فيه، فإما أن يظهر على يد مبتدع أو على يد متبع للقوانين التى أسسها الإسلام وأوجب الائتمار بأوامرها والانتهاء بنواهيها، فإن ظهرت على يد متبع وكان من دعوى النبوة فمعجزة، وبدونها مع الاستقامة فكرامة، إذ كل ما يقع للنبى معجزة جاز أن يكون للولى كرامة، وإن ظهر على يد مبتدع فلا يشك عاقل أنه مكر من الله واستدراج لمن علم الله شقاوته وضلالته، قال الله تعالى: ﴿... سَنَسْتَدْرِجُهُم مِّنْ حَيْثُ لا يَعْلَمُونَ ﴿١٨٢﴾﴾ [سورة الأعراف آية: ١٨٢] ولا يغتر عاقل بذلك ولو رآه يطير فى الهواء، ويمشى على الماء. قال أبو يزيد البسطامى: إذا رأيت من يطير فى

الهواء فلا يغرنك فعله، حتى تراه واقفا عند الأمر والنهى لأن إبليس لعنه الله يطير فى الهواء ويمشى على الماء ويخترق الأرضين إلى الأرض السفلى، وأن السامرى ألقى الحلى فى النار فأخرج له عجلا جسدا له خوار، والنمروذ بن كنعان حين ارتفع إلى الهواء فى تابوت فكان يرمى بالنشاب إلى السماء ليقتل إله إبراهيم بزعمه، وكانت ترجع إليه السهام مخضوبة بالدم فقال: قتلته، وكل ذلك فتنة واستدراج من الله ليزيد فى كفره وطغيانه.

فإذا كانت هذه الخوارق العظيمة يظهر مثلها على يد هؤلاء القوم الظالمين، فكيف يغتر عاقل بما يجرى من الأوهام والحيل على يد أهل البدع والضلال؟ كأهل هذه الطوائف الزائغة الضالة التى أصبحت قذى فى عين شريعة الإسلام، ساعية جهدها وطاقتها فى إفساد سمعتها عند غير أهله، فكل ما يظهر من هذا على يد غير متبع للقوانين الإسلامية فهو فتنة وبلية يضل الله بها من خالف أمره وأمر نبيه عليه السلام واتبع هواه، هذا على تسليم اطراد وقوع البرء ناجزاً، على أننا لا نسلمه، إذ قد مات غير واحد على الفور وربما كان البرء صوريا، وقد تمكن الألم باطنا فرمته الأيام بالحدثان فأقبل على الآخرة مدبراً، وكتاب الله الحكم فقد قال تعالى: ﴿ ... وَلا تُلْقُوا بِأَيْدِيكُمْ إِلَى التَّهْلُكَةِ ... ﴿١٩٥﴾ ﴾ [سورة البقرة آية: ١٩٥] فمن لم يَنْقَد لأحكام الكتاب والسنة لَفَظَهُ الإيمان، فأصبح مخلدا فى دركات النيران، فقد روينا عن خير من نطق بالضاد: من أحدث فى أمرنا هذا ما ليس منه فهو رد، وقد كان إمامنا مالك رضى الله عنه كثيراً ما ينشد:

وخير أمور الدين ما كان سنة وشر الأمور المحدثات البدائع

فإن قلت: فعلهم هذا هو من الأمور التى مرت عليها الأجيال، وقد ظهر وانتشر واشتهر فى كثير من العواصم وارتاح إليه، وعضده الجم الغفير من

الدهماء، ولم نر من تصدى لإنكاره ممن يشاهد ذلك من أهل العلم والدين، ومن مكنهم الله فى الأرض وجعل بيدهم الحل والعقد.

قلنا: أما ظهور مثل ذلك وانتشاره فى الحواضر والبوادى فلا مفر عنه، ولا يزيد أهل الرسوخ فى الدين إلا إيمانا وتسليما، لأنه مصداق لما أنبأ به نبينا الصادق المصدوق صلوات الله عليه وسلامه من ظهور البدع وافتراق الأمة فيها على فرق كغيرها من الأمم، وأحاديث ذلك مشهورة فى دواوين الشريعة المطهرة، واللازم حينئذ بعد تحقيق كونها بدعا منابذة للدين الإسلامى، التحذير منها وإنكارها بقدر المستطاع. أخرج الإمام أحمد، وعبد بن حميد، والبزار، والنسائى، وابن المنذر، وابن أبى حاتم، وأبو الشيخ، والحاكم وصححه وابن مردويه كلهم عن عبد الله ابن مسعود قال: خط رسول الله صلى الله عليه وسلم خطا بيده ثم قال: هذا سبيل الله مستقيما، ثم خط خطوطا عن يمين ذلك الخط وعن شماله ثم قال: وهذه السبل ليس منها سبيل إلا عليه شيطان يدعو إليه ثم قرأ هذه الآية: ﴿وَأَنَّ هَذَا صِرَاطِي مُسْتَقِيمًا فَاتَّبِعُوهُ وَلَا تَتَّبِعُوا السُّبُلَ ... ﴿١٥٣﴾﴾ [سورة الأنعام آية: ١٥٣] قال: البدع والشبهات.

وقال الجنيد رضى الله عنه: الطرق كلها مسدودة إلا على من اقتفى أثر الرسول ﷺ، وقال: علمنا هذا مقيد بالكتاب والسنة، فمن لم يسمع الحديث ويجالس الفقهاء ويأخذ أدبه عن المتأدبين أفسد من يتبعه.

وعن عبد الرحمن بن مهدى قد سئل مالك بن أنس عن السنة قال: هى ما لا اسم له غير السنة وتلا هذه الآية: ﴿وَأَنَّ هَذَا صِرَاطِي مُسْتَقِيمًا﴾ قال بكر بن العلاء يريد إن شاء الله حديث ابن مسعود أن النبى ﷺ خط له خطًا وذكر الحديث، قال الشاطبى فى الاعتصام إثره: فهذا التفسير يدل على شمول الآية لجميع طرق البدع لا تختص ببدعة دون أخرى هـ.

وأخـرج مسلم عـن جابر بن عـبـد الله أن رسول اللـه ﷺ كان يقـول فى خطبه: أما بعـد، فإن خير الحديث كتـاب الله، وخير الهدى هدى محـمد، وشر الأمور محدثاتها، وكل بدعة ضلالة. وفى رواية للنسائى: وكل محدثة بدعة وكل بدعة فى النار. وقال عليه الصلاة والسـلام: من أحدث فى أمرنا هذا ما ليس منه فهو رَدّ.

وقـد بين العلماء رضى الـله عنهم أن المعنى فى الحـديثين المذكـورين راجع لتغـيير الحكم باعتـقاد ما ليس بقـربة قربة لا مطلق الإحداث، إذ تتناوله الشـريعة بأصولها فيكون راجعًا إليها أو لفروعها، فيكون مقيسا عليها، قالوا: وبحسب هذا فلا تكون البدعة إلا مـحرمة لاسيما إن كانت فى مـقابلة منصوص عن الشارع أو مخالفة لأصل الملة، أو خارجة عن قواعد الأحكام الشرعية.

وأما زعم أن ذلك وأمثاله لم ينكره أهـل العلم ولا حذروا منه، فكلا ومعاذ الله أن يرضى بذلك ذو علم حقـيقى أو عاقل هذبتـه الإنسانية فضـلا عن أن يقر عليه، بل لم يأل العلماء جهدًا فى بيان شرح خصال الإسلام ويبذلون المجهود فى ذلك بأساليب تقرب من الإفهام، ويوضحون فى كل قول وفعل ما يوافق السنة وما يراغمها من البدعة ويتفننون فى ذلك باختـلاف الأحوال وما يقتضيه ما أحدث فى كل زمان، وإنما الـذى كاد أن يعدم إن لم نقـل عدم هو الآذان الواعيـة، والقلوب المهتدية، وإلا فـكم قرع المبتدعة أهل الـدين ووبخوا وما قصروا؟ وقـد نظموا فى ذلك ونثروا، كما أن أمراء العـدل وإن قلوا لم يزالوا يتعاهدون الضرب على أيدى أمثال هؤلاء وأمرهم بالمعروف ونهـيهم عن المنكر، ولكن من يضلل الله فما له من هاد.

قال الحافظ السخـاوى فى التبر المسبوك ما نصه: فـى يوم الاثنين سابع عشر ذى القعدة عام اثنين وخـمسين وثمانمائة أمر السلطان راجح بن الرفاعى وجـماعته

بعدم فعل ما لا يجوز كالمزمار والتشبيبة والرقص فى زواياهم، بمقتضى مرسوم سأل فيه أولاد الشيخ عبد القادر الكيلانى بعد أن حكم عليهم قاضى الحنابلة بذلك، ولله در القائل، من السادة الأوائل.

الضرب بالطار والتشبيب بالقصب ... شيئان قد عرفا باللهو والطرب
إنى لأعجب من قوم وطيشهم ... وأن أمرهم من أعجب العجب
ومطرباتين[1] لا تصغى لقولهما ... فالشرع قد حرم الإصغاء للطرب
إن نقروا الطار أمسوا يرقصون له ... شبه القرود ألا سحقا لمرتكب
صوفية أحدثوا فى ديننا لعبا ... وخالفوا الحق دين المصطفى العربى
من اقتدى بهم قد ضل مثلهم ... سحقا لمذهبهم لو كان من ذهب
أهل المراقص لا تأخذ بمذهبهم ... فقد تمادوا على التمويه والكذب
أنكر عليهم إذا ما كنت مقتدرا ... واضرب ظهورهم بالسوط والخشب[2]

وهذا السلطان العادل المولى سليمان قام فى وجوه تلك الطوائف البدعية وسفه أحلامها وقبح أفعالها، وبين ما كان عليه سلفنا الصالح ودونك نص خطابه فى ذلك:

«الحمد لله الذى تعبدنا بالسمع والطاعة، وأمرنا بالمحافظة على السنة والجماعة، وحفظ ملة نبيه الكريم، وصفيه الرءوف الرحيم، من الإضاعة، إلى قيام الساعة، وجعل التأسى به أنفع الوسائل النفاعة، أحمده حمدا ينتج اعتماد العبد على ربه وانقطاعه، وأشكره شكرا يقصر عنه لسان اليراعة، وأستمد معونته بلسان المذلة والضراعة، وأصلى على العموم والإشاعة، والرضا عن آله وصحبه الذين اقتدوا بهديه بحسب الاستطاعة».

(١) تحرف فى المطبوع إلى: «ومطربانينا» وصوابه لدى السخاوى.

(٢) التبر المسبوك للسخاوى ٢/ ١٠٠ - ١٠١.

أما بعد: أيـها الناس شرح الله لقبـول النصيحة صـدوركم، وأصلح بعنايته أموركم، وأعمل فيمـا يرضيه آمركم ومأموركم، فإن الله قد استـرعانا جماعتكم، وأوجب لنا طاعتكم، وحـذرنا إضاعتكم، يأيهـا الذين آمنوا أطيعوا الله وأطيـعوا الرسول وأولى الأمر منكم، سيما فيـما أمر الله به ورسوله، أو هو محرم بالكتاب والسنة النبوية وإجماع الأمة المحـمدية، الذين إن مكناهم فى الأرض أقاموا الصلاة وآتوا الزكـاة وأمـروا بالمعـروف ونهـوا عن المنكر، ولهـذا نرثى لغـفلتكم وعـدم إحسـاسكم، ونغار من استيـلاء الشيطان على أنواعكم وأجناسكم، فألقـوا لأمره آذانكم، وأيقظوا من نوم الـغفلة أجـفـانكم، وطهروا من دنس الـبدع إيمـانكم، وأخلصوا لله إسراركم وإعلانكم، واعلموا أن الله بمحض فضله أوضح لكم طرق السنة لتسلوكـها، وصرح بذم اللهـو والشهوة لتـتركوها، وكلفكم لـينظر عملكم فاسـمعـوا فى ذلك وأطيعـوه، واعرفوا فـضله عليكم وعوه، واتركـوا عنكم بدع المواسم التى أنتم بها متلبسون، والبدع التى يزينـها أهل الأهواء ويلبسون، وافترقوا أوزاعًا، وانتـزعوا الأديان والأموال انتـزاعا، بما هو حرام كـتابا وسنة وإجمـاعا، وتسـموا فـقرا، وأحدثـوا فى دين الله ما اسـتوجـبوا به سـقرا، قل هل ننبـئكم بالأخسرين أعمالاً الذين ضل سعيهم فى الحـياة الدنيا وهم يحسبون أنهم يحسنون صنعا.

وكل ذلك بدعة شنيـعة، وفعـلة فظيعة، ووصـمة وضيـعة، وسنة مخـالفة لأحكام الشـريعة، وتلبـيس وضلال، وتدليـس شيطانى وخـبال، وزينة الشـيطان لأوليائه فـوقتوا له أوقـاتًا، وأنفقوا فى سـبيل الطاغـوت فى ذلك دراهم وأقواتا، وتصدى له أهل البـدع من عيساوة وجـيلالة، وغيرهم من ذوى البـدع والضلالة، والحماقـة والجهالة، وصاروا يرتقـبون للهوهم السـاعات، ويتزاحمون عـلى حبال الشيطان، وعصيهم منهم الجماعات.

وكل ذلك حرام ممنوع، والإنفاق فيه إنفاق غير مشروع، فأنشدكم الله عباد الله هل فعل رسول الله ﷺ لحمزة عمه سيد الشهداء موسما؟ وهل فعل سيد هذه الأمة أبو بكر لسيد الأرسال صلوات الله عليه وعلى جميع الآل والأصحاب موسما؟ وهل فعل عمر لأبى بكر موسما؟ وهل تصدى لذلك أحد من التابعين؟ رضى الله عنهم أجمعين.

ثم أنشدكم الله هل زخرفت على عهد رسول الله ﷺ المساجد؟ أم زوقت أضرحة الصحابة والتابعين الأماجد. وكأنى بكم تقولون فى نحو المواسم وزخرفة أضرحة الصالحين وغير ذلك من أنواع الابتداع، حسبنا الاقتداء والاتباع، إنا وجدنا آباءنا على أمة وإنا على آثارهم مقتدون، وهذه المقالة قالها الجاحدون هيهات هيهات لما توعدون.

وقد رد الله مقالهم، ووبخهم وما أقالهم، فالعاقل من اقتدى بآبائه المهتدين. وأهل الصلاح والدين. خير القرون قرنى الحديث.

وبالضرورة أنه لم يأت آخر هذه الأمة بأهدى مما كان عليه أولها، فقد قبض رسول الله ﷺ وعقد الدين قد سجل، ووعد الله بإكماله قد عجل، اليوم أكملت لكم دينكم وأتممت عليكم نعمتى ورضيت لكم الإسلام دينا.

قال عمر بن الخطاب: أيها الناس قد سنت لكم السنن، وفرضت لكم الفرائض، وتركتم على الجادة، فلا تميلوا بالناس يمينا وشمالا، فليس فى دين الله ولا فيما شرع نبى الله أن يتقرب إلى الله بغناء ولا شطح، والذكر الذى أمر به وحث عليه ومدح الذاكرين به هو على الوجه الذى كان يفعله صلى الله عليه وسلم، ولم يكن على طريق الجمع ورفع الأصوات على لسان واحد، فهذه سنة السلف، طريقة صالحى الخلف.

فمن قال بغير طريقهم فلا يستمع، ومن سلك غير سبيلهم فلا يتبع، ومن

يشاقق الرسول من بعد ما تبين له الهدى ويتبع غير سبيل المؤمنين نوله ما تولى ونصله جهنم وساءت مصيرا، قل هذه سبيلى أدعو إلى الله على بصيرة أنا ومن اتبعنى وسبحان الله وما أنا من المشركين.

فما لكم يا عباد الله ولهذه البدع؟ أأمنا من مكر الله أم تلبيسا على عباد الله أم منابذة لمن النواصى فى يده؟ أم غرور بمن الرجوع بعد إليه؟ فتوبوا واعتبروا، وغيروا المناكر واستغفروا، فقد أخذ الله بذنب المترفين من دونهم، وعاقب الجمهور لما أغضوا عن المنكر عيونهم، وساءت بالغفلة عن الله عقبى الجميع، ما بين العاصى والمداهن المطيع، أفيزلكم الشيطان وكتاب الله بأيديكم؟ أم كيف يضلكم وسنة نبيكم تناديكم؟.

فتوبوا إلى رب الأرباب. وأنيبوا إلى ربكم وأسلموا له من قبل أن يأتيكم العذاب، ومن أراد منكم التقرب بصدقة، أو وفق لمعروف إطعام أو نفقة، فعلى من ذكر الله فى كتابه، ووعد فيهم بجزيل ثوابه، كذوى الضرورة الغير الخفية، والمرضى الذين لستم أولى منهم بالعافية، ففى مثل هذا تسد الذرائع، وفيه تمثل أوامر الشرائع، ﴿**إِنَّمَا الصَّدَقَاتُ لِلْفُقَرَاءِ وَالْمَسَاكِينِ وَالْعَامِلِينَ عَلَيْهَا وَالْمُؤَلَّفَةِ قُلُوبُهُمْ وَفِي الرِّقَابِ وَالْغَارِمِينَ وَفِي سَبِيلِ اللَّهِ وَابْنِ السَّبِيلِ فَرِيضَةً مِّنَ اللَّهِ وَاللَّهُ عَلِيمٌ حَكِيمٌ** ﴿٦٠﴾﴾ [التوبة: الآية ٦٠].

ولا يتقرب إلى ملك النواصى، بالبدع والمعاصى، بل بما يتقرب به الأولياء والصالحون والأتقياء المفلحون، أكل الحلال، وقيام الليال، ومجاهدة النفس فى حفظ الأحوال، وبالأقوال والأفعال، البطن وما حوى، والرأس وما وعى، وآيات تتلى، وسلوك الطريقة المثلى، وحج وجهاد، ورعاية السنة فى المواسم والأعياد، ونصيحة تهدى، وأمانة تؤدى، وخلق على خلق القرآن يحدى، وصلاة وصيام، واجتناب مواقع الآثام، وبيع النفس والمال عن الله، ﴿**إِنَّ اللَّهَ اشْتَرَىٰ مِنَ الْمُؤْمِنِينَ**

أَنفُسَهُمْ وَأَمْوَالَهُم بِأَنَّ لَهُمُ الْجَنَّةَ يُقَاتِلُونَ فِي سَبِيلِ اللَّهِ فَيَقْتُلُونَ وَيُقْتَلُونَ وَعْدًا عَلَيْهِ حَقًّا فِي التَّوْرَاةِ وَالْإِنجِيلِ وَالْقُرْآنِ وَمَنْ أَوْفَىٰ بِعَهْدِهِ مِنَ اللَّهِ فَاسْتَبْشِرُوا بِبَيْعِكُمُ الَّذِي بَايَعْتُم بِهِ وَذَٰلِكَ هُوَ الْفَوْزُ الْعَظِيمُ ﴿١١١﴾ ﴾ [التوبة: الآية ١١١].

﴿ ... وَلَٰكِنَّ الْبِرَّ مَنْ آمَنَ بِاللَّهِ وَالْيَوْمِ الْآخِرِ وَالْمَلَائِكَةِ وَالْكِتَابِ وَالنَّبِيِّينَ وَآتَى الْمَالَ عَلَىٰ حُبِّهِ ذَوِي الْقُرْبَىٰ وَالْيَتَامَىٰ وَالْمَسَاكِينَ وَابْنَ السَّبِيلِ وَالسَّائِلِينَ وَفِي الرِّقَابِ وَأَقَامَ الصَّلَاةَ وَآتَى الزَّكَاةَ ... ﴿١٧٧﴾ ﴾ [البقرة: الآية ١٧٧]، ﴿وَأَنَّ هَٰذَا صِرَاطِي مُسْتَقِيمًا فَاتَّبِعُوهُ وَلَا تَتَّبِعُوا السُّبُلَ فَتَفَرَّقَ بِكُمْ عَن سَبِيلِهِ ذَٰلِكُمْ وَصَّاكُم بِهِ لَعَلَّكُمْ تَتَّقُونَ ﴿١٥٣﴾ ﴾ [الأنعام: الآية ١٥٣] صراط مستقيم كتاب الله وسنة رسول الله.

وليس الصراط كثرة الرايات، والاجتماع للبيات، وحضور النساء والأحداث، والتصفيق والرقص، وغير ذلك من أوصاف الرذائل والنقص، أفمن زُيِّن له سوء عمله فرآه حسنا فإن الله يضل من يشاء ويهدى من يشاء.

عن المقدام بن معد يكرب سمعت رسول الله ﷺ يقول: يجاء بالرجل يوم القيامة وبيده راية يحملها وأناس يتبعونه فيسأل عنهم ويسألون عنه، إذ تبرأ الذين اتبعوا من الذين اتبعوا ورأوا العذاب وتقطعت بهم الأسباب.

فيجب على من ولاه الله من أمر المسلمين شيئا من السلطان والخلائف، أن يمنعوا هؤلاء الطوائف، من الحضور فى المساجد وغيرها، ولا يحل لأحد يؤمن بالله واليوم الآخر أن يحضر معهم أو يعينهم على باطلهم، فإياكم ثم إياكم والبدع، فإنها تترك مراسم الدين خاوية، والسكوت عن المناكر يحيل رياض الشرائع ذابلة ذاوية، فمن المنقول عن الملل، والمشهور فى الأواخر والأول، أن البدع والمناكر إذا فشت فى قوم أحاط بهم سوء كسبهم، وأظلم ما بينهم وبين ربهم، وانقطعت عنهم الرحمات، ووقعت فيهم المثلات، وشحت السماء، وسحت النقماء، وغيض الماء واستولت الأعداء، وانتشر الداء وجفت الضروع،

وانقطعت بركة الزروع، لأن سوء الأدب مع الله يفتح أبواب الشدائد، ويسد طريق الفوائد، والأدب مع الله ثلاثة: حفظ الحرمة بالاستسلام والاتباع، ورعاية السنة من غير إخلال ولا ابتداع، ومراعاتها فى الضيق والاتساع، لا ما يفعله اليوم هؤلاء الفقراء، فكل ذلك كذب على الله وافتراء، قل إن كنتم تحبون الله فاتبعونى يحببكم الله ويغفر لكم ذنوبكم.

عن العرباض بن سارية رضى الله عنه قال: وعظنا رسول الله ﷺ موعظة ذرفت منها العيون ووجلت منها القلوب، فقام إليه رجل فقال: يا رسول الله، كأنها موعظة مودع فما تعهد إلينا؟ وقال: أوصنا. قال أوصيكم بتقوى الله، والسمع والطاعة لمن وليكم وإن كان عبدا حبشيا، فإنه من يعش بعدى فسيرى اختلافا كثيرا، فعليكم بسنتى وسنة الخلفاء الراشدين من بعدى، تمسكوا بها وعضوا عليها بالنواجذ، وإياكم ومحدثات الأمور، فإن كل محدثة بدعة، وكل بدعة ضلالة.

وها نحن عباد الله أرشدناكم، وحذرناكم وأنذرناكم، فمن ذهب بعد لهذه المواسم أو أحدث بدعة فى شريعة نبيه أبى القاسم، فقد سعى فى هلاك نفسه، وجر الوبال عليه وعلى أبناء جنسه، وتله الشيطان للجبين، وخسر الدنيا والآخرة وذلك هو الخسران المبين، فليحذر الذين يخالفون عن أمره أن تصيبهم فتنة أو يصيبهم عذاب أليم» هـ.

قال الزيانى فى رحلته بعد نقلها: فتأملوا ما أملاه أمير المؤمنين فى هذه الخطبة التى لم يسمع مثلها فيما مضى من العصور، ولا ذكرها ملك ولا عالم مشهور، فهى سادسة خطب الخلفاء الأربعة وعمر بن عبد العزيز فمن تأملها علم علم يقين، أنها برزت من قلب خالص عارف بما أعد الله للمتقين هـ.

وقد نص العلماء على أن العاصى أحسن حالا من المبتدع، لأن العاصى

يعلم أنه عاص، ويقول أتوب وأرجع إلى الله، والمبتدع يزعم أنه على الحق حتى يموت على بدعته، ومن مات مبتدعا وجد فى قبره حفرة من حفر النار.

أخرج الطحاوى أن النبى ﷺ قال: ستة ألعنهم لعنهم الله وكل نبى مجاب: الزائد فى دين الله، والمكذب بقدر الله، والمتسلط بالجبروت يذل به من أعزه الله ويعز به من أذله الله، والتارك لسنتى، والمستحل لحرم الله، والمستحل من عترتى ما حرم الله.

وفى رواية أبى بكر بن ثابت الخطيب: ستة لعنهم الله ولعنتهم، وفيه الراغب عن سنتى إلى بدعة هـ. واللعن الإبعاد من رحمه الله تعالى، أى هلاك أعظم من ذلك عياذا بالله.

وقال سيدنا عمر بن الخطاب رضى الله عنه فى بعض خطبه: أيها الناس قد سنت لكم السنن، وفرضت لكم الفرائض، وتركتم على الواضحة ألا لا تضلوا بالناس يمينا وشمالا، وصفق بإحدى يديه على الأخرى، ثم قال: إياكم أن تهلكوا عن آية الرجم، إن يقل قائل لا نجد حدين فى كتاب الله، فقد رجم رسول الله ﷺ ورجمنا، الحديث.

وعن ابن مسعود رضى الله عنه أنه قال: اتبعوا آثارنا ولا تبتدعوا فقد كفيتم، وقال ابن الماجشون: سمعت مالكا رضى الله عنه يقول: من أحدث شيئًا لم يكن عليه سلفنا فقد زعم أن رسول الله ﷺ خان فى الرسالة، لأن الله تعالى يقول: ﴿ ... الْيَوْمَ أَكْمَلْتُ لَكُمْ دِينَكُمْ ... ﴿٣﴾ ﴾ [سورة المائدة آية: ٣] وسئل إمامنا مالك رضى الله عنه عن قوم يأكلون كثيرا ويرقصون كثيرا، فقال على وجه الإنكار لهم: أمجنونون هم أم صبيان؟ وقال: هذا لا يفعله أهل العقل والمروءة.

وقال الإمام الطرطوشى حين وصف له حالهم: فمذهب هؤلاء جهالة وبطالة، وبدعة وضلالة، وما الإسلام إلا كتاب الله وسنة نبيه عليه السلام.

وخرج ابن وهب عن سفيان أنه كان يقول لا يستقيم قول إلا بعمل، ولا قول وعمل إلا بنية، ولا قول ولا عمل ولا نية إلا موافقا للسنة، ولما بايع الناس عمر بن عبد العزيز صعد المنبر فحمد الله وأثنى عليه ثم قال: أيها الناس إنه ليس بعد نبيكم نبى، ولا بعد كتابكم كتاب، ولا بعد سنتكم سنة، ولا بعد أمتكم أمة ألا وإن الحلال ما أحل الله فى كتابه على لسان نبيه حلال إلى يوم القيامة، ألا وإن الحرام ما حرم الله فى كتابه على لسان نبيه حرام إلى يوم القيامة، ألا وإنى لست بمبتدع، ولكنى متبع، ألا وإنى لست بقاض، ولكنى منفذ، ألا وإنى لست بخازن ولكنى أضع حيث أمرت، ألا وإنى لست بخيركم ولكنى أثقلكم حملا، ألا ولا طاعة لمخلوق فى معصية الخالق ثم نزل.

فإن قيل: هؤلاء يحبون شيخهم ونبيهم ويصلون عليه ويرجون شفاعته، ولهم نية خالصة فى عبادتهم وأفعالهم فى الله قلنا: كما قال الحسن: لا يغرنك قول من يقول: المرء مع من أحب، فإنك لن تلحق الأبرار إلا بعملهم وسنتهم، فإن اليهود أحبوا موسى وليسوا معه، إذ لم يتبعوه بل كذبوه ولقد أحسن من قال:

ومن يدعى حب النبى ولم يكن ... بسنته مستمسكا فهو كاذب

علامة صدق المرء فى الحب أن يرى ... على منهج كانت عليه الحبائب

والنية لا تنفع إلا مع اتباع السنة فقد كان للكفار نية خالصة فى أصنامهم ولا ينفعهم ذلك، وما ازداد صاحب بدعة اجتهادا إلا ازداد من الله ابتعاداً.

تنبيهان: الأول أسلفنا فيما نقلناه من قضية السلطان رافع التحذير من أفعال من ينتسب إلى الصوفية، وليس القصد الإرسال فى ذلك فيجد من فى قلبه مرض لإيقاد نار الفتنة السبيل إلى الانتقاد على أماثل أهل الدين، الذين بذلوا أرواحهم فى خالص الطاعة كل حين، كالحسن البصرى والشاذلى والجنيد والسرى السقطى وابن أدهم ومن ضاهاهم من سلف الأمة وخلفها المهتدين المتقين، المنوه بهم فى

نص الكتاب، فإن الصوفية الحقيقيّين قوم خلص الله بواطنهم وظواهرهم، ونور بمعرفته سرائرهم، وأقامهم على درجة الاختصاص والقرب، فهم القوم لا يشقى جليسهم، ألا إن أولياء الله لا خوف عليهم ولا هم يحزنون الذين آمنوا وكانوا يتقون لهم البشرى فى الحياة الدنيا وفى الآخرة.

قال ابن عبد السلام: والله لقد قعد الصوفية على قواعد الشرع التى لا تتهدم، ومبغضهم فى دركات حرابة الله، ففى الصحيح عنه ﷺ: من عادى لى وليا فقد آذنته بالحرب، فالمعترض لهم بالقول السيئ لا إخاله إلا استبطأ غضب الله ونقمته، ورام أن ينقض من عهد الله حرمته، والله حسيب أقوام نسبوا إليهم ما هم منه أخلياء، ورموا الحط من مقاماتهم وتلطيخهم بما هم منه أبرياء، ولا تزر وازرة وزرة أخرى، وإنما المراد المتصوفة المخلطون المدعون المتهورون.

الثانى: قد عمم صاحب القطعة الشعرية فى تحريم الشبابة وما شاكلها، وليس ذلك على إطلاقه، ومحمل ذلك على من يمزج الذكر بالشطح والرقص وضرب الصدور ونتف الشعور والتشبه بالحيوانات العادية وأكل الميتة والتلطيخ بالدم المسفوح المحرم بنص الكتاب ﴿حُرِّمَتْ عَلَيْكُمُ الْمَيْتَةُ وَالدَّمُ ... ﴿٣﴾﴾ [سورة المائدة: آية: ٣] ﴿... إِلاَّ أَن يَكُونَ مَيْتَةً أَوْ دَمًا مَّسْفُوحًا ... ﴿١٤٥﴾﴾ [سورة الأنعام آية: ١٤٥] الآيتين، إلى غير هذا من أنواع المجون كالمزمار والطبل والتلحين، إذ ذكر الله ينبغى تعظيمه، وإجلاله وإقبال المتلبس به بسره وعلانيته على الله بخشوع وفراغ القلب من غير المذكور ولذكر الله أكبر والله يعلم ما تصنعون، وتدبر قول الله تعالى: ﴿الَّذِينَ إِذَا ذُكِرَ اللَّهُ وَجِلَتْ قُلُوبُهُمْ ... ﴿٣٥﴾﴾ [سورة الحج آية: ٣٥] وضرورة أن الوجل مباين لحضور آلة اللهو ويباينها تمام المباينة، ومعلوم أن الموضوع مخصوص فكيف إذا انضم لآلة اللهو ما ذكر والتفصيل فى ذلك قد علم فى مسائل الفقه، وألم به العلماء فى أبواب خصوصا مبحث الولائم فليراجع فى

مظانه، فليس المحل لبيانه، وقد بسطنا القول فيه فى غير هذا التقييد شرح الله صدورنا لمتابعة الكتاب والسنة فى الأقوال والأفعال، وجعلنا بمنه من الذين يستمعون القول فيتبعون أحسنه آمين.

ولم يقع ولله الحمد فى عصرنا اليوسفى إهمال وإغضاء عن تلك البدع، بل النهضة اليوسفية ساهرة على اجتثاثها من أصلها تدريجا، وذلك أوقع فى النفوس، فقد دمرت بعض أولئك الطوائف بثغر الدار البيضاء جملة، وأخذ فى تطهير فاس ومراكش من دنسها، ونرجو من الله التوفيق والإعانة لمولانا الأمير وأنصاره، وولاة أمره على حسم مادتها تماما، من سائر إيالته الشريفة بيده سبحانه التوفيق والهداية(١).

مشيخته: أخذ عن السيد محمد المدعو الحفيان، وهو عن والده الشيخ محمد فتحا المدعو أبا عبيد الشرقى، عن والده أبى القاسم الزعرى الجابرى الرتحى، عن التباع، وأخذ أيضا أبو عبيد الشرقى أخذ إرادة وانتساب عن الشيخ عبد الله بن ساسى الغزوانى عن التباع، برد الله ثرى الجميع.

الآخذون عنه: أخذ عنه السيد محمد بن يوسف المدعو الحمدوشى نسبة لشيخه المترجم المتوفى بفاس عام أربعة وخمسين ومائة وألف، وأبو عبد الله

---

(١) فى هامش المطبوع: أما فى عصر مولانا الإمام، المعتنى بشريعة جده عليه السلام، سيدى محمد أبد الله ملكه، وأجرى بالتوفيق فلكه، فقد أظهر اهتماما عظيما بمنكرات تلك الطوائف وكف أيديهم كما كانوا يفعلون وأصدر أدام الله حفظه أوامره المطاعة بمنع الذين يدعون الانتساب للشيخ ابن عيسى مما كانوا يفعلونه بمقابر مكناسة حسبما سيأتى الكلام على ذلك عند ذكر عوائد مكناس فى المولد النبوى الأنور لا زال مولانا ساهرا على رعاية السنة قامعا للبدعة حتى نرى أوامره الشريفة مطوقة جميع بدع الضلال، وأرباب المنكرات والخبال.

محمـد المدعو الحمدوشى الشريف الكنانـى المتوفى عام أربعة عشـر ومائتين وألف بمحروسة فـاس، وأبو العباس الدغوغى دفين جـبل زرهون، وأبو على الحسن بن مبارك دفين حومـة بوعوادة من الحضرة المكناسية، والسيد قـاسم أوقار ببنى مسارة من الجبل ولا زال أعقابه يفدون لضريح المتـرجم بقصد الزيارة والتبرك كل عام فى جماعة من أهل الخير والصلاح، جلهم مجاذيب أو مشوبون بجذب، ووروده الذى كان يلقنه لأتباعه ثمـانية عشر ألفا من الهيللة حسـبما وقفت على ذلك فى بعض تقاييد لأبى العبـاس الأغزاوى المعروف بالجبلى المترجم فيمـا سلف. قال: أخبرنى تلميذه ـ يعنى ابن قدور سابق الترجمة ـ صاحبنا النجيب الصالح المهدى الورياجلى أن ابن قدور أجـازه فى ورد ابن حمدوش، وذكر أنه ثمـانية عشر ألفـا من الهيللة هـ.

وفاته: توفى بجـبل زرهون حيث مشهده وزاويتـه الآن سنة خمس وثلاثين ومائة وألف، كذا فى نشر المثـانى والتقاط الدرر، والذى فى سلوك الطريق الوارية أنه توفى سنة إحدى وثلاثين ومائة وألف.

٥١٤- على بن سعيد العميرى.

حاله: عـلامة مشارك، مـدرس نفاع، محـرر نحرير، متقن، أحـد صدور علماء الدولة الإسماعيلية المتصدرين للإرشاد والإفادة، حلاه عصريه العلامة الأقعد أبو الحسن على بن محـمد بن على العكارى حسبما وقفت عليـه فى بعض تقاييده بخطه بما نصـه: ذو اللسان الفصـيح الفقيـه الأديب، الحاذق اللبـيب، أبو الحسن السيد على أخو السيـد أبى القاسم العميرى، سمعته يقرئ الشـفا للقاضى عياض بعد صلاة المغـرب وبعد الصبح وهو ذو لسان، وذو عـبارة مرونقة بالبيـان، مولعا بالأدب والتاريخ والسير، ذو تثـبت على ما يطالعه فيذكره كمـا قاله قائله، ورأيته يأتى بأبحاث فى مجلسه بلفظ فإن قلت: كذا، قلنا: الجواب كذا، ومن طبعه كما حدثت عنه إباية المناقشة له فى مجلسـه، وقد شهدت له ما يدل على ذلك، قال:

وهو من جملة من لقيت من أعلام مكناسة الزيتون لما قدمت إليها فى أوائل جمادى الثانية عام سبعة وأربعين ومائة وألف.

وهو من أعيان الأعلام الذين شهدوا على جلالة سيدنا الجد الأعظم مولانا إسماعيل المذكور وهو على كرسى مملكته بعاصمته المكناسية فى عقد المؤاخاة بين نجليه الأجلين مولانا أحمد الذهبى وجدنا مولانا زيدان، حسبما سبقت الإشارة إليه فى ترجمة أخى المترجم فى الأحمدين.

وقد كان متوليا له وزارة الأوقاف الحبسية بسائر الإيالة السلطانية يحاسب النظار ويسجل عليه، وقفت على محاسبتين له أصدرهما مع الناظر الفقيه العلامة السيد أبى القاسم بن الفقيه الحاج عبد الواحد المسطاسى، أولاهما بتاريخ أوائل جمادى الأولى عام خمسين ومائة وألف، وثانيتهما بتاريخ أوائل محرم عام واحد وخمسين، محلى فيهما بالفقيه الأجل، العالم العلامة الأفضل، من له النظر والتصرف التام فى سائر أحباس هذه الإيالة الشريفة، وقد كان استوزره المولى المستضىء بن مولانا إسماعيل فى دولته فسار سيرة حسنة، حمده عليها الأصدقاء والأعادى حسبما أومأ إلى ذلك صاحب الدر المنتخب المستحسن.

مشيخته: أخذ عن والده، وأبى على الحسن بن رحال المعدانى وغيرهما.

الآخذون عنه: أخذ عنه السيد محمد بن محمد بن عبد الرحمن بصرى، سابق الترجمة وغيره.

وفاته: قال ابن عاشر الحافى فى كناشتة: توفى صاحبنا الفقيه السيد على ابن سعيد العميرى فى تاسع رمضان عام خمسين ومائة وألف.

٥١٥- على بن عبد الرحمن بن عبود المكناسى النشأة والدار والإقبار.

حاله: إمام همام، فاضل علامة، نقاد مشارك، مطلع نحرير، متبحر ذو

ذهن وقاد، مدرس نفاع، غزيز الاطلاع، محصل مفصل مديد الباع. قال فى حقه أبو الحسن علـى العكارى ما نصـه: الفقيـه الأديب، الخاضع المنيب، أبـو الحسن السيد الحـاج على بن عبود وهو من أهل الخير والدين، ومن السادات المعـتبرين، عليه مخايل الكمال، تميز بهـا عن هؤلاء الرجال، مجتهد فى الدروس، مورد فى تقريره مـا تطيب به النفوس، سـمعته يـقرئ مختـصر خليل بالمسـجد الأعظم فى وقتين، وأنصت له فرحت قرير العين، ولما عـرفنى وقد كنت كتبت له قبل ملاقاته أدخلنى داره، محبـة للعلم لا مداره، وأجلسنى على الفراش، وجـاء بما تيسر من المعاش، وكان يومئـذ صائما، ولم يزل طبق المحبة قائما، الـتقى بالوالد واستنجده لعهود، أعظمها أنه أن كان فى الجنة ينادى أين ابن عبود.

ولما صدر منه ما صدر، أخذ عنه الوالد أن يعترف هو أيضا بمثل هذا الخبر، ليـصيـر كلاهمـا عن الآخـر سائلا، فكان كل منهـمـا لذلك قابلا، وحـين أراد الانصراف، خـاطبنا مخـاطبة إسعـاف، أنه يأتى لنا كل يوم بما تيسـر من الطعام، ليس إلا الحل دون شبهة حرام، من غير مشقة تلزمه فى ذلك، فكان يسلك أحسن المسالك.

ولم يزل يتردد إلينا مدة الإقامة، ولم يتطرق لنا منه ولا له منا سآمة، إلى أن عزمنا على الرحيل، فتوادعنا معه موادعة الخليل. هـ من خطه.

وقد رحل المترجم لأداء فريضة الحج وزيارة الـنبى المختار، ولقى فحول جلة العلماء الأخيار، وأفـاد واستفاد، وازدهت بوجوده البلاد، وكان متـصدرا لتحمل الشهـادة من أجل عدول مكناسة المبرزيـن، وأئمتها القـادة المعتبرين، دين خـير، فاضل زكى، ذكى، نبيل، أريحى لوذعى كامل.

مشيخته: أخذ عن أبى عبـد الله محمد بن سالم بن أحمد الحفنى سنن أبى داود وجامع التـرمذى وسنن ابن ماجـه وسنن النسائى الصـغرى ومسند الشـافعى

والشفا وتفسير البيضاوى وتفسير الجلالين والمحلى ومؤلفات ابن هشام والقاموس، وعن أبى إسحاق إبراهيم بن عبد الله. . . النوادر، وهو عن الخرشى، عن الأجهورى، وأخذ عن أبى على الحسن بن رحال المعدانى، وسعيد العميرى، وغير هؤلاء من الأعلام.

الآخذون عنه: أخذ عنه العلامة السيد الغازى ابن عبود، والسيد محمد بن سميه بن عبد الرحمن بصرى.

وفاته: توفى يوم الثلاثاء الثانى من ربيع الثانى عام أربعة وسبعين ومائة وألف.

٥١٦- على بن صانبة البخارى المكناسى.

حاله: علامة أديب، أستاذ محقق، فاضل نبيل، جهبذ، نقاد، ألمعى أريب أصله من عبيد البخارى مماليك سيدنا الأعظم مولانا إسماعيل قدس ثراه، وكان من عدول سماط عاصمتنا المكناسية المبرزين المتصدرين للشهادة، وقفت على عقد بشهادته تاريخه خامس رجب عام عشرين ومائتين وألف.

مشيخته: أخذ عن أبى عبد الله محمد بن عبد السلام الفاسى وغيره.

الآخذون عنه: أخذ عنه السلطان أبو الربيع سليمان كما قال ذلك هو عن نفسه وحلاه فى كتابه عناية أولى المجد: بشيخنا العلامة الأديب الأستاذ المحقق، ولم أقف على تاريخ وفاته.

٥١٧- على جد والدنا دنية ابن محمد بن عبد المالك بن زيدان بن فخر الملوك مولانا إسماعيل.

حاله: فقيه علامة جليل، قدوة ماهر، دراكة نبيل، مبجل وقور هيوب

---

٥١٧ - من مصادر ترجمته: إتحاف المطالع فى موسوعة أعلام المغرب ٧/ ٢٥٦٨.

مبرور، ذو جـد واجتهاد، وجـلالة ومكانة ونزاهة، وجاه ووجاهة، لدى الصـغير والكبير فى كل ناد، ورد من الصـحراء أواخر دولة أمير المؤمنين سيـدى محمد بن عبد الله فقوبل من لدنه بكل حفاوة وإكبار، وإعظام واعتبار، وأدناه وأجله، وعلى منصة التكريم والتسبجيل أحله، وقلده خطة نقـابة الأشراف، لما علمه وتحقـقه من كمال فضله ومتانة دينه وتحليه بأشـرف الأوصاف، وتخليه عن كل ما يشين وتجنبه أهل الاعتساف، فقام بأعبائها أتم قـيام، ولم يأل جهداً فى الدفاع عن حمى النسبة لخير الأنام فى حل وإبرام، وفوق ما منه يرام، إلى أن لبى داعى مولاه، وانتقل لما اختير له رحمه الله، وولاه السلطان المولى سليمان الإمامـة بمسجد القصبة السعيدة المولوية.

وقد وقفت على ظهير سليمانى يـوجب له إعانة شهرية من الأحباس، نصه بعد الحمدلة والطابع الصغير بداخله (سليمان بن محمد غفر الله له):

«نأمر السيد سعيـد بن القاضى ناظر أوقاف مكناسة الزيتون، أن يكون يدفع من الأحبـاس لمولاى على بن زيدان عشرين أوقـية فى كل شهر إعـانة على قراءة العلم الشريف والسلام وفى منتصف رمضان المعظم عام ١٢٢٦».

وبعد بخط بعض القضاة:

«رفع على الخاتم الشريف صدر التنفيذ المولوى عدل فقبل».

كما عـثرت على ظهيـر رحمانى بمعناه نصه بعـد الحمدلة والطابع الصـغير بداخله (عبد الرحمن بن هشام الله وليه):

«نأمر الفقيه الناظر السيد الطاهر بن عثمان أن يرد على الشريف مولاى على ابن زيدان المثقـال الذى أسقط له من الثـلاثة مثاقـيل المنفذة له من الأحـباس، بأن يقبض العدة الموصوفـة كاملة عند افتتاح كل شهـر، ولا ينقص له منها شىء، فإن مثله يزاد ولا ينقص، والسلام فى ٢٨ من شعبان المبارك عام ١٢٤٩».

ولما مات المترجم أستمر التنفيذ جاريا على أولاده من بعده حسبما يدل على ذلك ظهير محمدى شريف، نصه بعد الحمدلة والصلاة والطابع بداخله (محمد بن أمير المؤمنين وفقه الله):

«أقررنا بحول الله وقوته، وشامل يمنه ومنته، أولاد ابن عمنا مولاى على ابن زيدان رحمه الله، على قبض الثلاثين أوقية التى كان نفذ والدنا المقدس بالله لوالدهم المذكور من أوقاف مكناسة الزيتون، إعانة على طلب العلم الشريف، مرتبا فى كل شهر، فنأمر الناظر على الأوقاف المذكورة أن يبقى على دفعها لهم فى كل شهر، صدر به أمرنا المعتز بالله فى تاسع عشرى ربيع الأول عام ١٢٧٦».

ولما تولى السلطان المولى الحسن أقرهم على ذلك بظهير نصه بعد الحمدلة والصلاة والطابع بداخله (الحسن بن محمد الله وليه ومولاه):

«يعلم من كتابنا هذا أسماه الله وأعز أمره أننا بعون الله وإفضاله، أقررنا ماسكيه أبناء عمنا مولاى على بن زيدان رحمه الله على الثلاثين أوقية التى أقرهم سيدنا الوالد على قبضها كل شهر من أوقاف لهم على طلب العلم الشريف والسلام فى ٢٦ من جمادى الأولى عام ١٢٩٣».

وفاته: توفى فى ربيع النبوى الأنور عام ستين ومائتين وألف، ودفن بروضة أبى زيد عبد الرحمن المجذوب عند أصل الجدار الشرقى من قبة ضريحه خارج القبة، رحم الله الجميع بمحض الفضل.

ولما مات أنعم السلطان على أولاده بخمسين مثقالا، وقد خلف من الأولاد المولى أحمد، والمولى عبد الرحمن النقيبين من بعده، وتقدمت ترجمة ثانيهما، والمولى عبد السلام صبيا مراهقا، وأربع بنات حسبما بزمام تركته المؤرخ بأواخر ربيع الأول المذكور.

٥١٨- على بن[١] صالح.

حاله: فقيه أستاذ عشرى هين لين، قانت ذاكرا، تال فاضل، كان رحمه الله مقرئا مجودا حسن الصوت حلو التلاوة، بارع الخط، يحفظ السبع والعشرين حفظا[٢] متقنا، إذا تلا أبكى وود المستمع عدم سكوته، حسن السمت، نادرة زمانه فى اللطف والظرف والتؤدة ومكارم الأخلاق، آية فى حسن التعليم، يؤدب الصبيان ويقرئ الأساتيذ، نفع الله به أقوامًا من حملة القرآن وقراء السبع بالحضرة المكناسية، وكان لا يخرج من داره إلا لمكتب تعليمه، أو لأداء الخمس جماعة بالأعظم، وكان الإمام الراتب بالأعظم فى التراويح التى بعد العشاء، والراتب لأخذ قراء السبع عليه به عين وقتا لإفادتهم يفدون عليه بألواحهم يرمزها ويصحح الرموز منها، ولم يزل دءوبا على ذلك حتى نقله الله إليه، وقد رحل لأداء فريضة الحج وتلاقى بمن أفادهم واستفاد منهم من أهل الحرمين الشريفين وغيرهم.

مشيخته: أخذ عن سيدى محمد بن إدريس البوعنانى، والسيد الصديق الأجراوى المترجم فيما مر، والسيد اليزيد العلمى آتى الترجمة، والسيد صالح بن يوسف أخذ عنه العشرين وتقدمت ترجمته.

الآخذون عنه: أخذ عنه الأستاذ السيد عبد السلام الفشار، والأستاذ عبد القادر المدعو الصبيع، والشريف الفقيه السيد الحسن بن اليزيد العلوى، والأستاذ أحمد المجذوبى، وأبو عبد الله محمد بن سميه ابن عبود فى خلق لا يكاد يعد كثرة من الأساتيذ وحملة القرآن الموجودين.

وفاته: توفى فى رمضان عام أربعة وتسعين ومائتين وألف، ودفن بمسجد سيدى عمرو بوعوادة عن يسار الداخل له بمرجع دفته.

---

٥١٨ - من مصادر ترجمته: إتحاف المطالع فى الموسوعة ٧/ ٢٦٥٧.

(١) فى إتحاف المطالع: «على صالح».

(٢) فى إتحاف المطالع: «حفظ السبع ودفن ببلده».

٥١٩- على بن محمد المسفيوى.

حاله: علامة مفت، ثبت محقق مدقق، شعلة ذكاء ونباهة، سريع الإدراك، جيد الفهم، متوقد القريحة، له المشاركة الكاملة فى فنون العلوم عقليها ونقليها كالمنطق والبيان والمعانى، مع غزارة المادة فى الفروع، والتفوق على معاصريه فى علوم العربية والسير والأخبار ونوادر الزمان، لوذعى أريحى، مهذب حسن الأخلاق جميل المعاشرة، ذو مروءة وفضل ونبل وورع، وطهارة ذيل، وكرم نفس، وصدق لهجة، مقبل على شأنه مهتبل بأمور المنحاشين إليه.

حدثنى من وثقت بحديثه أن الحاج عبد السلام النساخ حدثه وهو ثقة ثبت أنه حج عام ١٢٨٠ فى رفقة جماعة من الأعلام منهم والد المترجم السيد محمد المسفيوى، فكان من قدر الله أن مات الوالد المذكور، ولما حضرته الوفاة أوصى العلامة السيد محمد بن الفضيل المراكشى المتوفى عام ١٣٠٦ بأن يتولى أمر متروكه حتى يسلمه لأهله، فتولاه وفق ما طلبه منه، فاستسلف من برفقتهم ما خلف من المال، ولما رجعوا لمراكش وسلموا المتخلف لصاحب الترجمة ولد الهالك امتنع من قبض ذلك وسامحهم فيه، معتذرا بأن والده كان متوليا خطة القضاء ببلده مسفيوة، فربما تكون به شبهة، كذا أخبرنى الفقيه العلامة الثبت الحاج محمد بن كبور قائلا حدثه بذلك الحاج عبد السلام المذكور رفيقا وهو من جملة من استسلف.

رحل من بلده مراكش فى طلب العلم لفاس عام أربعة وستين ومائتين وألف، ولازم الأخذ عن جهابذة أعلامها بمزيد اعتناء وجد واجتهاد إلى أن برع، ومن قاموس المعارف التيار كرع، ولم يزل فى رقى وإجلال، معمرا أوقاته بما يرضى ذا الجلال.

---

٥١٩ - من مصادر ترجمته: إتحاف المطالع فى موسوعة أعلام المغرب ٨/ ٢٨١٥.

وانتخبه السلطان المولى عبد الرحمن بن هشام لإقراء أولاده، ثم اصطفاه السلطان سيدى محمد وزيرا لولده المولى الحسن زمن خلافته، ثم بعد مدة طلبه السلطان سيدى محمد للظعن معه، وجعله بمثابة كاتب مع وزيره الصدر الفقيه أبى عبد الله الصفار، وذلك أن بعض الولاة بمراكش كان فى قلبه عليه مرض ولم يستطع حيلة للتوصل إليه والسعى فى إذايته وتنحيته عن منصبه، حتى ورد السلطان سيدى محمد لمراكش وصار يبحث الولاة وذوى الحيثيات عن سيرة ولده الخليفة عنه ثمة، فأثنوا عليه ثناء عاطراً ووصفوه بأوصاف عالية فى الدهاء والسياسة، والنبل والكياسة، ثم قال شانيه إلا أن عامة الناس تنسب ذلك لوزيره فإن رأى مولانا أن يعمل له وزيراً دون هذا فى العلم والمعرفة والرياسة لتنسب الأعمال لمولانا الخليفة، ويتضح الأمر جليا للعامة والخاصة، فاستحسن السلطان منه ذلك واستصوبه، وبلغ صاحب الدسيسة مبتغاه.

ثم رشح المترجم لعمالة طنجة أياما، ثم أُعفى، واستكتب بالصدارة، ثم بعد جلوس السلطان مولاى الحسن على أريكة الملك قربه واستوزره، فكان فى دولته وزير سماع المظالم وإبلاغها للحضرة الملوكية بعد وفاة الفقيه الصفار الذى كان مكلفا بذلك، فسار فى مأموريته وفق ما منه يطلب، استوطن مكناسة مدة، وكان سكناه بها زمان وزارته بمقربة من جامع النجارين بالدرب المعروف اليوم بدرب الدلائيين بياءين.

مشيخته: أخذ عن العلامة سيدى الوليد العراقى، وعن والده سيدى محمد المدعو حم المتوفى عام ثمانين ومائتين وألف، وعن أبى العباس المرنيسى، وأبى عبد الله محمد بن عبد الرحمن الحجرتى الفيلالى وهو عمدته، ولقى الشيخ بدر الدين الحمومى وأجازه عامة كسابقيه وغير هؤلاء ممن هو فى طبقتهم.

الآخذون عنه: أخذ عنه السلطان مولانا الحسن ولازمه زمن خلافته وقبله

ظعنا وإقامة، وعمه مولانا العباس بن عبد الرحمن بن هشام المترجم قبل، وإخوانه المولى بوعزة، والمولى الرشيد، والمولى على، والسيد صالح السرغينى، والسيد الحبيب بن كيران، والسيد محمد بن المعطى السرغينى المراكشى المتوفى ثانى عشر محرم الحرام عام ستة وتسعين ومائتين وألف. قال فى حديقة الأزهار: سمعت منه ألفية جمال الدين ابن مالك مع توضيح الإمام ابن هشام مع مباحثة فى حواشى إرشاد السالك، ومختصر الشيخ خليل إلى البيوع، ولامية الزقاق وبعض تحفة ابن عاصم، وصغرى السنوسى والسلم.

وفاته: توفى ليلة الجمعة عاشر رجب عام ستة عشر وثلاثمائة وألف، ودفن بضريح المولى أبى إسحاق الذى جدد بناءه فى حياته بمدينة مراكش.

٥٢٠- على بن الشاد بن محمد بن العربى بن الطالب الأمرانى.

حاله: شاب نشأ فى عبادة الله، فقيه صالح فالح، نزيه عدل، رضى نبيه، خير دين، فاضل نبيل، صوام قوام، قنوع عالى الهمة شريف النفس، محافظ على الصلاة فى الجماعة، كثير المطالعة، مشتغل بما يعنيه، تولى خطة العدالة بالحاضرة المكناسية، يحفظ المختصر الخليلى والتحفة وغيرهما من مهمات المتون، نشأ بتافيلالت ثم نقله السلطان المولى الحسن بعد وفاة والده إذ كان ابن عمته، وأنزله مع أصنائه بأعتابه الشريفة، وأُجريت عليه من الجرايات الملوكية ما يجرى لأمثاله، واشتغل بالتعلم مواصلا ليله بنهاره حتى حصل ما قسم له من المعلومات ففاق جل أقرانه.

مشيخته: أخذ عن السيد التهامى بن عبد القادر المدعو الحداد سابق الترجمة وهو عمدته، والسيد المفضل السوسى، والسيد محمد حمود يدعى مريود، والسيد محمد القصرى، والسيد محمد السوسى، والسيد الغالى السنتيسى، وقاضى

---

٥٢٠ - من مصادر ترجمته: إتحاف المطالع فى الموسوعة ٨/ ٢٩١٥.

مكناسة السيد محمد بن عبد السلام الطاهرى، والحاج المختار بن عبد الله والسيد المعطى بن عبود، وتراجم جل هؤلاء تقدمت.

وفاته: توفى ليلة الثامن والعشرين من حجة الحرام عام ثمانية وثلاثين وثلاثمائة وألف، ودفن بصحن الضريح الإسماعيلى برد الله ثراه.

٥٢١ - عمر بن عثمان الونشريسى المكناسى.

حاله: فقيه مدرس مدرك، أستاذ فى العربية، قال ابن الخطيب فى نفاضة الجراب: حضرت مذاكراته فى مسألة أعوزت عليه وطال سؤاله عنها وهى قول الشاعر:

الناس أكيس من أن يمدحوا رجلا ... ما لم يروا عنده آثار[1] إحسان

وصورة السؤال: كيف يصح وقوع أفعل بين شيئين لا اشتراك بينهما فى الوصف، إذ أوقع الشاعر أكيس بين الناس وبين أن يمدحوا وهو مؤول بالمصدر وهو المدح ولا يوصف بذلك هـ بنقل صاحب الروض.

قال فى نفخ الطيب: عقب نقله لهذا الايراد: قلت الإشكال والجواب عنه بضرب من المجاز ظاهر، وقد أشار إليه أبو حيان فى الارتشاف، وجماعة آخرون فى قول بعض المؤلفين كصاحب التلخيص: (أكثر من تحصى) ولولا السآمة لذكرت ما قيل فى ذلك، وخلاصة ما قالوه أن فى الكلام تقديراً والله أعلم.

وفاته: توفى عام عشرة وثمانمائة، وإلى وفاته رمز صاحب الإعلام بوفيات الأعلام بلفظ قذى من قوله:

والونشريسى نجل عثمان عمر ... نحوينا عام (قذى) الدمع انهمر

---

٥٢١ - من مصادر ترجمته: الروض الهتون - ص ١٠٤، نفح الطيب ٥/ ٣٥١، نيل الابتهاج ١/ ٣٣٩.

(١) فى الروض الهتون: «إيثار» وفى النفح: «آثار» كما هنا.

٥٢٢- عمر الحراق أبو حفص، وزير الحضرة الإسماعيلية الشريف الحسنى.

حاله: عين أعيان الأعـلام، وواسطة عقد حملة الأقلام، بذلك الأوان، إذا نظم سحر الألبـاب، وإذا نثر أدهش فرسان البلاغة بما أويته مـن حسن الانسجام، وعجـيب الإبداع، نشأ ببلده شفـشاون نشأة حسنة فـى العفاف والصيـانة، وغذى بألبـان المعارف والعـلوم والآدب، إلى أن بلغ الأشد، ونبـع وبرع فى الفنون على اختلاف أنواعها. قال فى حقه معاصره الأديب الماهر المقتدر أبو عبد الله محمد بن الطيب الشـريف العلمى فى أنيسـه ما لفظه: قـوى العارضة، لا يطمـح الفتح أن يعارضه، تقلد الوزارة، وشـد بها إزاره، فألقت إليه الرياسـة عصا الطوع، وأمنت بسيوف أقلامه وسهام إصابته من الروع، وجاءها من البيان بكل صنف ومن البديع بكل نوع، من رجل يهاب سطوته الحجاج، ويستفتيه فى العربية الزجاج.

رحل إلى المشرق فحج واعتـمر، وطلع بأدبه على ذلك الأفق طلوع القمر، فاستفاد وأفاد، وخلد هنالك علما تدخره الأبناء للأحفاد، وله ديوان شعر يشهد له بالدراية، وينشر عـلى رأسه فى دولة الإحسـان أى راية، ولقد أثبت له ما تبـصره شعرا، وتجـده عند الاختبار سحرا، وعند الاسـتنشاق شحرا، إلى أن قال: لقـيته بداره من محروسـة مكناسة فأطرفنى بما شاء من الطرف، وأعـطانى فى أخباره من كل فن طرف، ثم دعا بولد له بـعد ست سنين، فلما حـضر أدى حق الآباء على البنين، ثم قال له: قل يا بنى لا فض الـله فاك، ولا سلم من جفاك، فـأنشد وما وجم، حتى أتى على آخر لاميـة العجم، من غير أن يحدث فى عروضـها كسرا، أو يغفل فى إعرابها ضما ولا كسرا.

ثم أتى من القـصائد ما يتـخذ ذخرا، وانتـقل فى المعانى فكان تـميمـيا مرة وقيسيا أُخرى، فما رأيت والله من يفصح مثل لفظه، ولا من ظفر بمثل حفظه، ثم

قال يا بنى أطرفنا بشىء من الأخبار. مما عقلت من الأحبار. ونبذة من عجائب الأسفار. فحدثنا بقصص رائقة، سلك فيها منهج الإتقان ورائقه.

أخبرنا قال حدث الخالد عن أبى بكر الصنوبرى، قال: كان بالرُّها وراق له سعد، وكان يجلس له أهل الفضل والأدب من أهل عصره وكان حسن الأدب غزير العلم، كثير الفهم، ينظم الأشعار الفائقة الرائقة، وكان جملة من الأدباء لا يفارقون دكانه، منهم أبو بكر المعوج الشامى الشاعر، وأبو بكر الصنوبرى وغيرهم من علماء الشام وديار مصر.

وكان لتاجر نصرانى هنالك ولد اسمه عيسى من أحسن الناس وجها وأعلاهم قدرا، وأظرفهم منطقا، وكان يجلس إلينا ويكتب من أشعارنا وجميعنا يحبه ويميل إليه، وهو حينئذ فى المكتب، فعشقه سعد الوراق عشقا مبرحا، وكان يعمل فيه الأشعار فمن ذلك قوله فيه وقد جلس عنده يكتب شعرا:

اجعل فؤادى دواة والمداد دمى ... وهاك فاجر عظامى موضع القلم

يرى المنعم لا يدرى بمن كلفى ... وأنت أشهر فى الصبيان من علم

ثم شاع بعشق الغلام، فلما كبر وبلغ الاحتلام، أحب الرهبانية وخاطب أباه وأمه فى ذلك، وألح عليهما فأجاباه، وخرجا به إلى دير زكرى بنواحى الرقة وهو فى نهاية الحسن، فابتاعا له قلابة فأقاماه فيها، وضاقت الدنيا على سعد الوراق فأغلق دكانه، وهجر إخوانه، ولزم الدير مع الغلام يعمل فيه الأشعار، ويسير خلفه حيث سار.

فأنكرت الرهبان إلمام سعد بعيسى ونهوه عنه وأنكروا عليه، وأغلظوا له فى القول، وأزمعوا على إخراجه إن دخل القلابة على عيسى، فلما رأى سعد امتناعه منه شق ذلك عليه وخضع للرهبان، وتملق لهم فلم يجيبوه، وقالوا: هذا عار علينا وفيه إثم فلا تمكن موافقتنا عليه، مع ما نخشى من السلطان.

فكان إذا وافى الدير أغلقوا الباب فى وجهه، ولم يدعو الغلام يكلمه، فاشتد وجعه وزاد عشقه وكلفه، حتى صار إلى الجنون، فخرق ثيابه وأضرم النار فى جميعها، ولزم صحراء الدير وهو عريان يهيم، ويعمل الأشعار.

قال الصنوبرى: فعبرت يوما أنا والمعوج الشامى من بستان بتنا فيه فرأيناه عريانا جالسا فى ظل الدير، وقد طال شعره وتغيرت خلقته، فسلمنا عليه وعذلناه وعنفناه، فقال: دعانى من هذا الوسواس، أتريا ذلك الطير الذى على هيكل الدير؟ قلنا: نعم، قال: إنى والله أُناشده منذ الغداة أن يسقط فأحمله رسالة إلى عيسى، ثم التفت إلى وقال: يا صنوبرى أمعك ألواحك؟ قلت: نعم، قال اكتب عنى وأنشد:

بدينك يا حمامة دير زكرى ... وبالإنجيل عندك والصليب
قفى وتحملى منى سلاما ... إلى قمر على غصن رطيب
حماه جماعة الرهبان عنى ... فقلبى لا يقر من الوجيب
وقالوا رابنا إلمام سعد ... ولا والله ما أنا بالمريب
وقولى سعدك المسكين يشكو ... لهيب جوى أحر من اللهيب
فصله بنظرة لك من بعيد ... إذا ما كنت تمنع من قريب
وإن أنامت فاكتب حول قبرى ... محب مات من هجر الحبيب
رقيب واحد تنغيص عيش ... فكيف بمن له مائتا رقيب

قال: ثم تركنا وقام إلى باب الدير وهو مغلق دونه، وانصرفنا عنه، وما زال كذلك زمانا حتى وجد فى بعض الأيام ميتا إلى جانب الدير فانتهى خبره إلى أمير البلد ابن كيغلغ، فعزم على ضرب رقبة الغلام وإحراقه بالنار، وضرب جميع الرهبان بالسياط حتى افتدوا منه بمائة ألف، وانتقل عيسى إلى دير سمعان مطرودا.

رجع: ثم أنبأت صاحب الترجمة بعزمى على هذا الكتاب، وطلبت منه أن يعطينى من ديوانه ما أثبت له فى طبقة الكتاب، فماطلنى فى ذلك، وكأنه رأى نفسه ليس أهلا لما هنالك، تواضعا لمولاه، ومن تواضع لله رفعه الله، ثم لما أن عدت فى ذلك إليه، وأجلبت بخيلى ورجلى للتأكد عليه، اعتذر بتراكم الأكدار، ووعدنى بوصول القصائد إلى الدار؛ فودعته مصدقا لوعده، فما رأيت شيئا من بعده، سوى فقده، هـ لفظه.

شعره: من ذلك قوله يتشوق إلى شفشاون بلده ويحن لها حنين الوالد لولده:

شفشاون يا شفاء النفس من نصب ... ومن عنا وشفاء الروح من وصب
حياك من لم يزل حيا وأحيا ربًى ... ربِّيت فيها رهين اللهو والطراب
مسقط رأسى وأنسى مع جهابذة ... أربوا على كل ذى علم وذى أدب
زدت جمالا على حمراء أندلس ... وفقت بيضاء غرب منتهى الأدب
أرض تجمع فيها كل مفترق ... فى غيرها من أراضى العجم والعرب
ماء معين وأشجار منوعة ... تعجز عن وصفها الأقلام فى الكتب
ما شعب بوان ما مرج دمشق وما ... نيل بمصر وما العاصى لدى حلب
فى جنب شفشاون الغراء إن فخرت ... بتينها وبزيتون مع العنب

إلى أن قال:

أنت التى فى سواد القلب مسكنها ... يا بلدة قربها يروى بلا قرب
تسر من جاءها ظمآن فى تعب ... كما تسر عطاش ليلة الغرب
قومك قومى ورهطى لست أنكرهم ... وكيف أنكر أمى أو أعق أبى

ومنها:

وقد تبوأها دارا ومعتصما لولا رمته يد الأقدار بالنواب

ومنها:

فأعجب لقلب غريق فى محاسنهم وقد جفونى فيا للناس للعجب

وقوله مذيلا قول القائل:

وجربت الأمور وجربتنى كأنى كنت فى الأمم الخوالى

وذلك باقتراح من مخدومه مولانا الجد الأكبر السلطان مولانا إسماعيل، وكان كثيرا ما يتمثل بالبيت المذكور مذيلا:

ومن عجب تروم الروم حربا بسهل أو حزون أو جبال

وقد شهدوا العرائش يوم جاءت بها الأجناد تزحف للقتال

(وجربت الأمور وجربتنى كأنى كنت فى الأمم الخوالى)

٥٢٣- عمر الوقاش.

به شهر، ويعرف بلوقَش بفتح القاف، وأصله: لوكس، اسم لعائلة أندلسية من بقية ملوك بنى أُمية، سموا باسم حصن من حصونها، كذا فى عمدة الرواين لأبى العباس أحمد بن محمد الرهونى التطوانى.

حاله: من أهل الرياسة فى العلم والأدب، كاتب بارع، متفنن فصيح القلم واللسان، بديع الإنشاء، له القدم الراسخ والمشاركة الزائدة فى المعلومات، من أشرف بيوتات تطوان وأهل الوجاهة بها، أصل سلفه من الأندلس، نزلوا تطوان ونواحيها فى حدود السبعة عشر بعد الألف أيام خروج المهاجرين منِ الأندلس.

والد المترجم أبو محمد عبد السلام، كان ذاجاه ووجاهة، وثروة عظيمة،

استنابه سيدنا الجد الأكبر السلطان مـولانا إسماعيل عنه مع الدول الأجنبية، وولاه وظائف أخر، ويقال: إنه هو الذى عرف السلطان المذكور بالباشا على بن عبد الله الريفى الحمامى، كذا فى تاريخ تطوان لأبى محمد عبد السلام بن محمد سكيرج.

وقد استكتب المترجم سيدنا الجد المذكور فى ديوانه الملوكى، ونال لديه حظوة ومكانة عالية، وإذْ ذَاك كان مقامه بعاصمة الملك مكناسة، ثم لما كبر سنه وضعف عن الخدمة السلطانية، ولاه على بلده تطوان وأعمالها، وكانت بينه وبين أبى العباس أحمد بن على الريفى زعيم البلاد الهبطية ووجيهها، منافسة ومشاجرة أحدثها المعاصرة والمجاورة، واستبداد كلمة كل وعصبيته ونفوذ كلمته وعزته فى قومه، ولم تزل الضغائن بينهما تزداد كل آونه، والعداوة تشتد إلى أن انتقل مخدومهما السلطان المذكور لسعة رحمة مولاه، وأسند الأمر إلى غير أهله، وعصفت رياح الفتن وضيع الحزم، وانحلت عرى السطوة الملوكية، وانمحت آثار هيبتها من قلوب الرعية، ونامت البزاة وصرخت الدياك، وأهمل أمر الجند.

انتهز إذ ذاك الفرصة أبو العباس المذكور، وكان مصمما على أريكة الملك، إذ قد كان أخبره بعض من ينظر فى الأجفار بأنه سيدخل مدينة فاس بالطبول ويستولى عليها قهرا، فاغتر بذلك، وأخذ فى جمع السلاح والأموال والأبطال وتقوية أصحابه، وبعث للروم على أن يصنعوا له سرير المملكة فصنعوه له ورصعوه وأتقنوا صنعه، وبالغوا فى تنميقه وزخرفته، وأنفقوا عليه فى ذلك أموالا طائلة، وبعثوا له به وفق طلبه لما كان بينه وبينهم من التوادد.

ثم جعل فاتحة أعماله الزحف على تطوان والفتك بأهلها، فزحف إليها فى عرمرم جرار، ودخلها على حين غفلة من أهلها، فبرز إليه المترجم فى أبطال أهلها، وأوقع به أشنع وقعة ورده على عقبه مكسور الراية، وترك أشلاء قومه طعمة للعقبان والذِيَاب.

ولما أتيح للمترجم على عدوه هذا الانتصار الباهر الذى لم يكن له فى حسبان، طاش عقله واستفزه الشيطان، فسولت له نفسه الجلوس على أريكة

الملك، وأنه الأحق والأولى بذلك مع كبر سنه ووهن عظمه واشتعال الرأس منه شيبا، وأعلن عن نفسه بما أفسد ديباجة علمه وأدبه ونباهته، وصيره غرضا للسهام، وقد صرح بأنه ثالث العمرين ونظم فى ذلك ونثر، ثم بعد ذلك نقل إلى تارودانت واستقضى بها، ولم يزل بها إلى أن نقله الله إليه.

شعره: من ذلك قوله ينعى على أهل الريف فعلتهم، وينتقص دولتهم، ويفتخر على أهل فاس فمن دونهم ويخبر عن نفسه بما يئول إليه أمره كما فى الاستقصاء وغيره:

بلغت من العلياء ما كنت أرتجى ... وأيامنا طابت وغنى بها الطير
ونادى البشير مفصحا ومصرحا ... هلم أبا حفص فأنت لها الصدر
نهضت مجيبا للندا راقصا به ... وما راعنى إذ ذاك زيد ولا عمرو
شرعت بحمد الله للملك طالبا ... وقلت وللمولى المحامد والشكر
أنا عمر المعروف إن كنت جاهلى ... فسل تجد التقديم عندى ولا فخر
أنا عمر الموصوف بالباس والندى ... أنا عمر المذكور بى ورد الجفر
ظهرتُ لأُحْيِى الدين بعد اندراسه ... فطوبى لمن أمسى يساق له الأمر
ولم يبق ملك يستتب بغربنا ... فعندى انتهى العلم المبرح والسر
أنا عمر المشهور فى كل غارة ... أنا البطل المقدام والعالم الحبر
ضبطت بلادى وانتدبت لغيرها ... وعما قليل يعظم الجاه والقدر
وجئت بعدل للإمامين تابعا ... أنا الثالث المذكور بعدهما وتر
فمن ذا يضاهينى ومالى وافر ... ومن ذا يعانينى ولى الحكم والأمر

إلى أن قال:

ففرطوط والرحمون والكوط عصبتى ... وراغـون كنزى والصغـيـر به القهـر
أولئـك أنصـــــارى وأرباب دولـتى ... وأهلى وأنـصـارى هم الأنجـم الزهر

إلى أن قال:

هلالـى بدا لمـا هلالى أجـــابـنى ... وغـــيـــلان إذ لبى به عـظم الوفـــر
ودولة أهل الريـف حـتـمـــا تمزقت ... فلم يبق بالتـحقـيق عندى لها جـبر
أذقـنـاهـم لما أتـوا شـــــر بـأسنـا ... فـآبوا سـراعـا والصـوارم والسـمـر
تطيـــر الأكف والـســواعـد مـنهم ... هنيـئـا فـــحق للأنام بـنا البـشـــر
بخـــفّى حنين آب عنا كـــبـيـــرهم ... ومـــا فـــاته منا نكال ولا خـــســـر
فـمـــا ذا يضـاهينى ومـــالى وافـر ... وذكـرى مـغمـور به البـر والبـحـر

وقد أجابه على ما فاه به وسولته له نفسه الفـقيه أبو عبد الله محمد بن بجة الريفى العرائشى بقصـيدة رد عليه فيها أقبح رد وأفظعـه، وإن كانت ليست بشىء بالنظر للصناعة الشعرية ودونك بعض ذلك:

فى صفـحة الدهر قد خطت لنا عـبر ... منهـــا ادعـــاء الحـمـــار أنه بشـــر
من مـر عنه الصبـا وما رأى عـجبـا ... خـــبـره بعـــجـــيب دهره الكبـــر
لا تطمـعنك الدجـاجـيل ببـرقـشـة ... ليس الضلال هدى ولا العـمى بصر
ولا الثـرى كـالثـريا فى ترقـرقـهـا ... وإن تكن كـاسمهـا ولا الدُّجَى قـمر
ولا الذى لم يزل فى الغـى منهـمكا ... وإن دعى عـمـــرا فليس ذا عـــمـر
تنضـاف للمجـد والهـزل البشـيع به ... عـــرف قـــدرك إذ أودى به البـطر
مـا وجه كـونك مثل العـمرين وقـد ... فـر الحـــديث واهل عنك والـســور

ليس التشبه بالعمرين قصدك بل تبغى النبوءة لولا الصارم الذكر
ولو تمامى الورى عنك بأن غفلوا لجاءنا بالتنبى فى غد خبر
وكان أولى بأن يدعى مسيلمة أو المسيح الكذوب لو طرا عور
هل أنت إلا كصار حوله ذهب فقلت عن سفه كلاهما حجر
جعلت علمك إذ تهدى به شركا كيما يحصل من مرغوبك الوطر
وكنت تسعى إلى العليا لتدركها ثم انسلخت ككلب حظه القذر
أنى لبلعام أن يرضى ببيعته وبادر اللوم أن يخلوه الكدر
وأى فخر وفضل ثم أى ندى لراح عمر ترى تقبيلها الحمر
أصبحت مثل الحما المسنون بعد هدى من فوق صفوانه أراقها المطر
لا غرو أن كنت فى تطوان ذا أُفق فى معشر همج من جلهم بقر
أراك مثل دخان الجو يرفعه رأى كذوب وفى الأبصار محتقر
أنحست قومك إذ طلعت ذا زحل فأمرهم مذ بزغت بينهم زبر
هلا لهاك عن الغراء أربعة حوت وكزبرة والثوم والخضر
لكنت نزهت فاسا إن تمضمضها بذكرك السوء يا ممقوت يا غدر
من أنت حتى يراك الناس مشورة هل أنت إلا كقدر حوله زمر
أنستشير ونهدى فى مسالكنا بأحير من كضب رشده خطر
تعيب فاسا وما حوته من بطل وفضلها فى الورى ما ليس ينحصر
لم نفتخر أبدا على الورى شمما وقد يحق لنا نعلو ونفتخر
أقر كل هزبر أننا أسد لسنا لغير إله الكون نفتقر

من خاض بحر الوغى منكم وكافحه ... ورد جيشا أتى كالسيل ينهمر
ورد عنكم خزايا كنتم غرضا ... لسهمها لم تزل ولو مضى العمر
وصد بالبيض والسمر على رغم ... عنا جرادا من الأبطال ينتشر
جالدنا عن حضرة حتى غدت حرما ... لكل حر بها ظل ومستتر
لسنا بأنفسنا ولا بأسيفنا ... لكننا ننصر الله فننتصر
والأولياء الذين حولنا مدد ... كنز لدينا من الرحمن مدخر
فإن يمد العدا لنا حبالهم ... لذنا إلى جانب الله فتنبتر
وأنتم تبعدون عنهم جنبا ... لدى انكساركم ما ليس ينجبر
ما أنصف الناس أهل الريف وابن على ... لما عفوا عنكم حلما وقد قدروا
لولا انثنوا عنكم والحام شيمتهم ... لم يبق فى الفحص عنكم منهم ضرر
فررتم حين تبغون وقد علقت ... بكم براثين أسد فى الوغى صبروا
فلا يقيكم ذمام المشركين ولا ... بنيان فى سبته كلا ولا وزر
أخبث بمن يتخذ أهل الصليب له ... دون الهدى أولياء النصر لا انتصروا
يا قاصدا نحو تطوان على مهل ... لا بد يرمى بها أقدامك السفر
بلغ إلى عمر الوقاش دامغة ... أدهى من السم لا تبقى ولا تذر
تلك الصناديد والأفراس داخلها ... لا ما افتريت من البهتان يا غدر
عليك منى سلام صائب أبدا ... ما لألأت فيها من إشراقها زهر

وهى وإن كانت مملوءة هجوا وشتما وتقريعا، فالبادى أظلم والظالم أحق بالحمل عليه.

وفاته: توفى بتارودانت فى حـدود ستة وخمسين ومـائة وألف، ودفن قبالة باب جامعها، ويعرف هنالك بالفقيه الغربى، قاله صاحبنا مؤرخ تطوان العلامة أبو العبـاس أحمد بن مـحمد الرهـونى وزير العدلية حـينه بتطوان فى تاريخه عـمدة الراوين فى تاريخ تطاوين.

٥٢٤- عمر الخطاب نزيل جبل زرهون ودفينه.

حاله: صـدر الشيـوخ، وقدوة أهل الرسـوخ، ذو الكرامات التـى لا تعد، والمفاخـر التى لا تحد، قال فى الدوحة: كـان من الصلحاء الأتقيـاء، لقى المشايخ وأخذ عنهم، وتواتر عنه كرامات كثيرة، ونية حسنه، ومعتقد صحيح، له الوجاهة عند الأمراء وغيـرهم، وأصحابه يحكون عنه الخوارق، إلا أنه لا بضاعـة معه من العلم، والله أعلم بحقيقته، على أن أحوال الديانة هى المعتبرة هـ.

وفى ترجمة فلان الفلانى من ممتع الأسماع وكان صاحب الترجمة هو سيدى عبد الله الخياط ابنى خالة، وكانا فى صـغرهما يقرآن على مؤدب واحد فى مكتب واحد، فكان بعض أهل البصائر يأتى المكتب فيقول للمعلم: عندك ها هنا قنديلان يضيئان، فكان لا يعرفهما إلى أن كان مـن أمرهما ما كان، ولما كبرا وصارا وليين بعث مرة صاحب الترجمة إلى سيدى عبد الله الخياط أن اخطب لى فلانه امرأة فى مدشر سيدى عبد الله الخياط، فأرسل إليه أنها ذات زوج قد عقد عليها وهو ينتظر البناء بها، فبعث إليه ثانية وهو يأمره بخطبتها فعجب منه سيدى عبد الله يقول له: إنها ذات زوج ويرسل إليه فى خطبـتها، فلما كانت ليـلة الزفاف والمرأة قد تزينت وتهيـأت، ومن عادتهم أن لا يسموا الصـداق والشروط إلا ليلة الزفاف، فـذهبوا يشترطون فوقع بين الزوج ووالد الزوجة نزاع واختلاف وعدم توافق، فحلف الولى لا زوجهـا للزوج وحلف الزوج لا تزوجها، فـحملها أبوها من ليلـته بتلك الزينة إلى صاحب الترجمة وذكر له كرامات.

مشيخته: لقى الشيخ الإمام، علم الأعلام، سيدى محمد بن سليمان الجزولى صاحب كتاب دلائل الخيرات، وأخذ عنه وانتفع به، وأخذ عن غيره من المشايخ المقتدى بهديهم.

وفاته: توفى فى العشرة الخامسة من المائة العاشرة على الأصح، ودفن بمدشر القلعة من جبل زرهون، وضريحه هناك مشهور يزار.

٥٢٥- عمر بن عبد العزيز بن عمر الخطاب الزرهونى.

حاله ك فقيه شهير البركة، يستظهر مختصر خليل، وله مشاركة فى النحو، ترجمه فى درة الحجال ونشر المثانى.

ولادته: ولد سنة اثنتين وسبعين وتسعمائة.

وفاته: توفى قتيلا آخر قعدة الحرام عام اثنين وألف.

٥٢٦- عمر بن مبارك الحصينى.

نسبة لحصين - بالتصغير - فخذ من قبيلة بنى حسن الشهيرة من عرب معقل.

حاله: شيخ فقيه زاهد، كثير التنسك والانقطاع إلى الله تعالى، وكان ورده فى كل ليلة أن يختم القرآن العظيم ما بين العشاءين فى ركعتين، يفتتح القراءة فى أول ركعة بعد صلاة المغرب، ويختمها فى الثانية، فإذا سلم علم الناس بدخول وقت العشاء الأخيرة فيسمعون أذان المؤذن فى الحين، وكذلك فى كل ليلة لا يزيد ولا ينقص، مع أن أذان بلدهم فى غاية الإتقان من التوقيت وآلاته، وكان فصيح الصوت يرتل القرآن ترتيلا من غير هدرمة ولا عجلة، وتلك خصوصية ربانية بلا ريب، والله على كل شىء قدير، وربك يخلق ما يشاء ويختار، وليس هذا

٥٢٥ - من مصادر ترجمته: درة الحجال ٣/٢٠٦.

بمستحيل فى جانب كرامات الأولياء الثابتة بنص الكتاب والسنة والإجماع، ولا ينكرها إلا زنديق مبتدع، وقد ألممنا بأدلة ذلك ونصوصه فى كتابنا إزالة الوهم والشكوك، فلا حاجة بنا لجلبه هنا، ويحكى أن إنسانا كان يبلغه ذلك عن المترجم فيكذب به فجاءه يوما فسأله عن ذلك فقال له: هات أذنك فقرأ له القرآن كله حرفا حرفا فى أذنه فى أقرب زمان.

وكان رحمه الله ورضى عنه يزور الشيخ أبا يعزى فى كل سنة مرة، يمشى إليه حافيا من مكناسة إلى قبره بتاغيا مسيرة يومين للمجد، وكان يقول: من زار هذا الشيخ وسأل الله تعالى عند قبره حاجة واحدة فى كل زورة، فإنها تقضى له على القطع، ويحكى أنه أشار على بعض الطلبة الآخذين عنه بقراءة دعاء ناوله إياه لتجرية الدم، وأكد عليه فى حفظه فقرأة وحفظه، ثم إن المريد امتحن بالأسر عند النصارى فلم يكن سببا لفكاكه وسراحه من ربقة الأسر غيره، عمله لبنت رئيسهم فعالجوها فأعياهم علاجها، ثم إنهم تنبهوا له فسألوه هل يعرف دواء لدائها فقال لهم: نعم، نداويها، واشترط عليهم شروطا من جملتها تسريحه فداواها بشىء أظهره لهم، وترك الدعاء فبرئت وسرح.

مشيخته: أخذ عن الشيخ سيدى محمد بن سليمان الجزولى، وسيدى عبد العزيز التباع، قال فى ممتع الأسماع: ولم أدر لمن ينتسب منهما.

وفاته: توفى بمكناس عام عشرة وتسعمائة، ودفن بروضة رأس التاج والروضة إليه الآن تنسب، وضريحه من أشهر المزارات المتبرك بها بالعاصمة المكناسية.

٥٢٧- عمر الكوش المكناسى.

حاله: فقيه علامة جليل.

الآخذون عنه: أخذ عنه أبو العباس أحمد بن عبد العزيز الهلالى، وله فيه مرثية ميمية كما وقفت على النص على ذلك بخط بعض الأثبات من الأعلام، ولم أقف على المرثية ولا على شىء زائد من ترجمة الرجل.

٥٢٨- عمر بن الفقيه المقدس أبى عبد الله محمد بن عوادة العثمانى.

دفين حومة حمام الحرة من الحضرة المكناسية.

حاله: ولى صالح، معتقد فالح، متبرك به.

مشيخته: أخذ عن أبى عثمان سعيد بن أبى بكر المَشَنْزَائى، عن أبى عثمان سعيد الداعى، عن الشيخ عبد العزيز التباع، عن السيد محمد بن سليمان الجزولى، عن سيدى محمد الشريف أمغار، عن أبى عثمان الهرتنانى، عن أبى زيد الرجاجى، عن أبى الفتح الهندى، عن عنوس البدوى، عن القرافى، عن أبى عبد الله المغربى، عن أبى الحسن الشاذلى، عن شمس الدين، عن زين العابدين القزوينى، عن أبى إسحاق البصرى، عن أبى القاسم المروانى، عن سعيد، عن سعد، عن فتح السعود، عن سعيد الغزوانى، عن سيدنا جابر، عن سيدنا الحسن بن على، عن رسول الله ﷺ وشرف وكرم وعلى آله وصحبه، مثل ذلك كذا وجدت هذه السلسلة منقوشة فى لوح خشب ملصق بالجدار بقبة ضريح المترجم.

وفاته: توفى أوائل المائة الحادية عشرة، وقفت على عقد حبس معقب على ضريحه بتاريخ ستة وألف.

٥٢٩- عمر بن أمير المؤمنين مولانا الحسن.

ابن أمير المؤمنين سيدى محمد بن أمير المؤمنين مولانا عبد الرحمن بن السلطان مولانا هشام بن واسطة عقد الدولة العلوية ومجدد فخرها أمير المؤمنين سيدى محمد بن السلطان عبد الله بن السلطان الأعدل الطائر الصيت فى المشارق والمغارب، سيدنا الجد الأكبر الأعظم أمير المؤمنين مولانا إسماعيل بن الشريف.

---

٥٢٩ - من مصادر ترجمته: إتحاف المطالع فى موسوعة أعلام المغرب ٨/ ٢٨٤٥.

حاله: ولد بالمدرسة المولوية، أحد القصور السلطانية بعاصمة مكناس، ونشأ فى حجر الصيانة، وتغذى بلبان الأدب والعفاف، ثم بعد أن شب وقرأ ما شاء الله من القرآن ومبادئ الفنون، وجهه والده السلطان المظفر لثغر تطوان، ورشح لتعليمه المهرة من الأساتيذ والأعلام، فأكب على التعلم بحزم وعزم، ووالده وراءه أذنا وعينا، إلى أن فتحت له النجابة بابها، وأدخلته العناية حجابها، وحصل على ما قسم له مما منه يراد وبرع فى الكتابة والترسيل وصار يتصرف فى فنون الإنشاء، وفق ما منه يشاء، وتعاطى قرض الشعر ومالى إلى الأدب ميلة واحدة فحفظ من الأشعار، ما كان غالى الأسعار، ومن الرسائل، ما أصبح معين البلاغة منها سائل، ما أوجب توقد قريحته، وزاد فى قوة عارضته وتوسيع حافظته، وكان فى التوقع والنقد والذكاء آية، ثم رجع لمسقط رأسه وأقام به برهة من الزمان.

ثم عقد له والده على جيش عرمرم، ووجهه خليفة عنه لقضاء مأمورية بوجدة، وذلك فى ثانى عشرى قعدة الحرام عام ثمانية وثلاثمائة وألف، فسار فيما رشح له أحسن سيرة، إلى أن تم المراد، على وفق ما كان والده أراد، وكان وزيره إذ ذاك العلامة السيد العربى المنيعى، ورئيس مشوره وكبير محلته هو الطالب محمد بن سلم السلاوى البخارى، وكان رجوعه من هذه الوجهة ووصوله لحضرة والده بفاس فى ثانى عشرى شعبان عام تسعة، ثم رشح للخلافة بفاس فى حجة الحرام عام تسعة، وكان وزيره بفاس هو شيخنا العلامة السيد الحاج المختار بن عبد الله، وهذا مثال مما كان يجرى بينه وبين أبيه يومئذ من الرسائل بعد الحمدلة والصلاة والطابع بداخله (الحسن بن محمد الله وليه ومولاه):

«ولدنا البار الأرضى، مولاى عمر، أصلحك الله، وسلام عليك ورحمة الله.

وبعد: وصل كتابك بأنه ورد على أعتابنا الشريفة الرجل المسمى بسليم بن

عبد الـله البغدادى، ذكر أنه كـان على دين اليهودية، وأتى راغبـا فى الدخول فى الإسلام ورافـضا دين الكفـر، فوجـهتـه لنائب القاضى ثمـة وعرض عليـه أركان الإسلام فـقبلها ونطق بـالشهادتين كـما بالموجب الذى وجهت، وأنـك أنزلته عند خليفة الخديم أبا محـمد حتى تؤمر بما يكون عليه العمل وصار بالبـال، فقد كتبنا فى شأنه لوصيفنا الحاج سعيد بن فرجى والسلام فى ٣ ربيع الأول عام ١٣١١».

ولم يزل المترجم فى سـائر أطواره ملزما من والده بملازمة الدروس العلمـية ولكن الصبّا جُنون، وقديما قيل:

إن الشباب والفراغ والجدة مفسدة للمرء أى مفسدة

كيف وقـد انضم لذلك نفوذ الكلمـة، ومقـابلة الأوامر بالسـمع والطاعة، ومجالسـة قرناء السوء، وفقد الزاجر والرادع، ثم لما بـلغ السلطان المولى الحسن ما هو عليه من الانهمـاك فى التصابى من غير احـتشام ولا مبالاة قـام وقعد، وأبرق وأرعد، وكتب له مكتوبا مسهبـا سب فيه وجدع، ووبخ وهدد وقرع، فاتحته: ولد نفسه عمر، السلام على من اتبع الهدى، وخالف الشيطان والهوى، ومن فصوله: أما مرافقتك مولاى على سروالو فلو كنت ذا عقل وفهم لكفاك اشتقاق لقبه واعظا عز غـيره، فلم نسـمع عليه ممدوحـة منذ شب إلى أن شاب، وأمـا ولد الساورى فشهرته تغنى عن وصفه، وأما خروجك كل يوم للمشينة ولأبى الجنود، فإن أخاك مولاى بلغـيث معنا بالمحلة، لم يـر خارج قبـته، مع أن المحلة لا سـور لها، ولم يحضرنى الآن المهم من فصول ذلك الكتاب المدهش تقريعاته وزواجره.

ثم لبى والده السلطان رحمه الله مولاه، واجتـمعت كلمة أهل الحل والعقد على بيعـة ولى عهده من بعده السلطان السـابق مولاى عبد العزيز، ولمـا بلغ خبر ذلك لفاس، وضربت الطبـول على أبواب القصور السلطانية، مـزق المترجم طبول الطبـالين، وطردهم وهم بالإيقـاع بهم فارغـا ذلك فى قـالب الأسف على والده

الفقيد، وفى الحقيقة الداعى له لذلك هو ما لحقه من الغيظ والكمد على عدم جلوسه على أريكة الملك، لأنه كان يرى أنه الأولى بها والأحق.

ولما بلغ خبر فعلته الشنيعة لأحمد بن موسى الوزير المترجم سابقا أسرها فى نفسه، وكانت النتيجة عزل المترجم عن وظيف الخلافة وترحيله لمكناس مسقط رأسه، مثقفا لا يخرج من المحل المعد لنزوله من القصور السلطانية حتى لصلاة الجمعة مدة حياة الوزير المذكور.

ثم لما انتقل لما قدمت يداه وتولى الوزارة بعده ابن عمه شيخنا الحاج المختار الذى كان وزيرا للمترجم مدة خلافته، خففت عنه وطأة الوثاق وسوعد على الخروج للاستحمام فقط، تحت مراقبة عامل البلد، ولم يزل الأمر ينحل شيئا فشيئا إلى أن حل ركاب السلطان بالحضرة الفاسية، ولم يأل المترجم جهدا فى اتخاذ الوسائل للتقرب من السلطان والتودد لجنابه، ولو بالوشاية بغيره، وكان يعرف من أين تؤكل الكتف فوجه السلطان عليه لفاس وأنزله بدار من دور أقارب أحمد بن موسى المذكور، ولم يزل يتودد ويتحبب إلى أن وجه لقضاء مأمورية بأحواز مراكش والخليفة إذ ذاك بها هو صنوه السلطان السابق المولى عبد الحفيظ، ثم لما حل بمراكش آواه المذكور وأحسن إليه، والمترجم ينوى له النوايا السيئة ويتمنى كينونته مكانه، فصار يتربص به الدوائر وينصب إليه أشرّاك الأذى ويبالغ فى الوشاية به، والحال أن للخليفة المذكور بالبساط السلطانى عيونا تطير له الإعلام بكل شاذة وفاذة، حتى إنه ربما وجهوا له مكاتيب المترجم بالوشاية به للسلطان، فلما تيقن ذلك قام على ساق فى التضييق به وسد دونه سائر الأبواب التى يظن وصول النفع منها إليه، حتى ضاقت عليه الأرض بما رحبت وباع جل أمتعته فيما يقتات به، ورجع لفاس صفر الكفين لا يملك درهما ولا دينارا، ولم يزل من ذلك الوقت فى كمد ونكد إلى أن ختمت أنفاسه.

مشيخته: أخذ عن العلامة السيد محمد بن التهامى الوزانى، والفقيه الغمارى، وسيدى جعفر الكتانى، والحاج المختار بن عبد الله والسيد العربى المنيعى، والشريف مولاى أحمد العلمى، والحاج أحمد السلاوى شيخ الجماعة بتطوان، وأبى عبد الله محمد البقالى، وأبى عبد الله محمد النجار، والأستاذ أبى محمد عبد السلام الدهرى وغيرهم.

رسائله: من ذلك ما كتب به لابن عمه المولى إدريس بن عبد السلام الأمرانى ونصه بعد الحمدلة والصلاة.

«حيا الله بأزكى التحيات وأنماها، وأتحف بوافر البركات وأسماها، مقام ابن عمنا، وخلاصة ودنا، الشريف المنيف، الطود العفيف، الأديب الألمعى الأريب اللوذعى، الذى أعتقد أنه بعين القلب يرانى، مولاى إدريس بن عبد السلام الأمرانى، وسلام عليك أتم سلام، بوجود سيدنا ومولانا الإمام، أدام الله عزه للأنام.

وبعد: وصل كتابك الرائق المعنى، المتناسق اللفظ والمبنى، منبئا عن صدق الوداد، المتجدد على طول البعاد؛ هذا ونحن والحمد لله بخير وعلى خير، فى نعم شاملة متوالية وعلى ما تعهد من الود، ومنذ فارقناكم لم نزل سائلين عن أحوالكم، متشوفين لأخباركم، نسأل الله تعالى أن يجمعنا بكم فى ساعة حسنة، وأيام مستحسنة، فى ظل سعادة مولانا المؤيد، أدام الله سعوده تتجدد.

وسلم منا بأتم سلام وأطيبه على عمتنا طالبا لك منها صالح الأدعية، لأنها بظهر الغيب مستجابة مرعية، والله بمنه يبقيكم محفوظين، وبعين العناية ملحوظين، ويسمعنا عنكم ما يسر البال فى الحال والمآل.

والمؤمل من سيادتك أن توجه لنا كتاب التخليص وعلى المحبة والسلام فى ١٧ رجب الفرد الحرام عام ١٣١٠.

عمر بن أمير المؤمنين وفقه الله».

وفاته: توفى بفاس عام أربعة وعشرين وثلاثمائة وألف إثر عملية جراحية باشرها طبيب بريطانى، ولم يتم عمله حتى انفلتت نفسه رحمه الله، ودفن بمقبرة أسلافه بمولاى عبد الله.

٥٣٠- عمران أبو موسى بصرى الولهاصى الولى الشهير.

حاله: إمام كامل، عارف واصل، متبرك به حيا وميتا، هو قعدد البيت البصرى، وفيه يجتمعون.

قال فى منحة الجبار: اعلم أنه مما شاع عند هذا الحى من البصريين وذاع، وملأ الأفواه منهم والأسماع، ولهج به منهم الصغير، تابعًا فى ذلك أخبار الكبير، أن السيد أبا موسى عمران البصرى كان من كبار الأولياء العظام الشان، موثر للخفاء مكتفيا بعلم الملك الديان، نابذ الشهرة خشية الوقوع فى شىء من آفات الزمان، وأنه لما دفن خارج مكناسة برأس التاج بين باب عيسى وباب القورجة خفى قبره، فأخذوا يطلبونه فأخبروا عن الشيخ أن من فحص عن قبره تصيبه عاهة أظنها العمى، ومن المجرب عندهم أن من صعبت عليه حاجة فليأت محل القبر فى يوم الاثنين ويسأل الله حاجته، فإنها تقضى بإذن الله تعالى، يفعل ذلك ثلاث مرات فى كل يوم اثنين مرة انتهى.

فائدة: ولهاصة التى ينسب إليها هذا الفريق بطون شتى منهم بنو الزَّجَّالى[١] بقرطبة من بلاد الأندلس، قاله ابن حزم فى الجمهرة. وذكر فيها أيضا أن بنى الخَليع[٢] الذين كانوا بتاكُرُنَّا من الأندلس منهم أيضا، وذكر فيها أيضا أن الإمام

(١) تحرف فى المطبوع إلى: «بنو الرجال» وصوابه لدى ابن حزم الذى ينقل عنه المصنف.

(٢) تحرف فى المطبوع إلى: «بنى الخيع» وصوابه لدى ابن حزم فى الجمهرة - ص ٥٠٠.

الأعظم، الطود الشامخ الأفخم، محيى الدين القاضى مُنْذر بن سعيد منهم[1]. فلينظر ذلك فيها.

ومن أراد الإطلاع على مناقب هذا القاضى فليطالع ترجمته من المراقبة العليا، فيمن يستحق القضاء والفتيا[2].

٥٣١- عمران بن موسى الجاناتى المكناسى.

حاله: راوية أبى عمران موسى العبدوسى، كان رحمة الله فقيها حافظا، ضابطا متقنا، علامة مجيدا، مدرسا نافعا، صدرا معتمدا.

مشيخته: أخذ عن أبى عمران موسى بن محمد بن معطى العبدوسى وهو عمدته ومعتمده فى المدونة.

الآخذون عنه: أخذ عنه الإمام القورى ومن فى طبقته.

مؤلفاته: منها تقييده على المدونة فى عشر مجلدات، قال صاحب النيل: وقفت على بعضها.

فائدة: الجاناتى ويقال بالشين بدل الجيم، نسبة إلى جانا بن يحيى والد زناتة، وصيغته هذه هى أصل زناتة على ما صححه ابن خلدون، لأنهم إذا أرادوا الجنس فى التعميم ألحقوا بالاسم المفرد تاء فقالوا جانات، وإذا أرادوا التعميم زادوا مع التاء نونا فصار نجانات، قال: ونطقهم بهذا الجيم ليس من مخرج الجيم عند العرب فينطقون بها بين الجيم والشين، وأميل إلى الشين ويقرع السمع منها بعض الصفير، فأبدلوها زايا محضة لاتصال مخرجهما، فصار زاناه لفظا مفردا دالا على

---

(١) الجمهرة - ص ٥٠٠.

(٢) المرقبة العليا - ص ٦٦.

٥٣١ - من مصاد ترجمته: جذوة الاقتباس ٢/ ٤٩٨.

الجنس، ثم ألحقوا به هاء النسب، وحذفوا الألف الأولى التى بعد الزاى تخفيفا لكثرة دورانه، وربما تكلف بعضهم فزاد فى النسب ما ليس فيه فقال: زاناجانا، وبعضهم تكلف له غير ذلك مما ليس معروفا للعرب، وقد قدمنا أن الصحيح فى نسب زناتة هو ما درج عليه ابن خلدون، من أنهم ولد حام بن نوح، وكل قيل خالف هذا فهو باطل.

وفاته: توفى سنة ثلاثين وثمانمائة بمكناسة الزيتون، ودفن خارج باب عيسى إذ ذاك، وهو صاحب الضريح المجاور لضريح أبى زيد عبد الرحمن بن عياد المجذوب من الجهة الشرقية، رحم الله الجميع بمنه آمين، وألحقنا بهم مسلمين.

٥٣٢ - عياد السوسى.

دفين سهب الرمان من الحضرة المكناسية، ابن الولى الصالح سيدى عبد الله، المدعو عبد النور، دفين خارج باب الشريعة بفاس.

حاله: ولى صالح، قطب واضح، قدم من تمصت بسوس واشتهرت بركته وأقبلت عليه الوفود حسبما جاء فى شهادة شرعية لبعض أحفاده، وقفت عليها بخطاب قاضى المغرب سنة ١٢١٢، وفيها رفع نسبه إلى سيدنا عمر بن الخطاب ونسختها بعد الحمدلة والصلاة:

«وبعد: فإن شهداء هذا الرسم يعرفون المرابط الخير البركة سيدى أحمد بن يعقوب، وشقيقة المرابط الخير التهامى بن يعقوب، نجلى سيدى عياد السوسى الضعيفى معرفة تامة، كافية شرعا، ويشهدون مع ذلك بأنهم لا زالوا يسمعون سماعا فاشيا مستفيضا من الآباء والأجداد المتواترة على السنة أهل العدل وغيرهم، وأنهما ابنى سيدى يعقوب بن محمد بن سيدى الحسن بن سيدى على بن سيدى محمد بن سيدى الحسن بن سيدى محمد الملقب بمولاى الأخضر بن الولى الصالح، القطب الواضح، سيدى محمد الصغير المدفون بالحريشة بن سيدى أحمد ابن سيدى يعقوب بن الولى الصالح، القطب الواضح، سيدى عياد السوسى المدفون بمكناسة الزيتون القادم من بلاد تمصت بسوس.

واشتهرت بركـته وانتشرت، وأقبلت عليه الوفـود مما أفاض الله عليه، أعاد الله علينا بركته، وهو ابن الولى الصالح سيدى عبد الله المدعو عبد النور، المدفون خارج باب الشريعة بفـاس، وقبره مزارة هناك، ابن سيدى موسى بن سـيدى عبد الرحمن بن محمد فتحا بن خوف الله بن عقبة بن وقدان بن زيد بن عفان بن عبد الله بن سهل بن الوليد بـن جابر بن عدنان بن عبد الرحـمن بن عمر بن الخطاب رضى الله عنه.

زوجه السيدة أم كلثوم بنت مـولانا على ومولاتنا فاطمة الزهراء رضوان الله عليهمـا، وأنهما لا زالا فى عين العناية والاحترام، عند الخـاص والعام، المعظمين المبجلين ينتسبـان لهذا النسب الكريم، ويتسمان بوسمه الصـميم، يكتبان ذلك فى عقود أنـكحتهما وبـياعتهمـا، كما يوجد فى ظواهـرهم الكائنة بأيديهم للأسلاف الكرام، وفى عقود من قـبلهما من أسلافهـما رضوان الله على جميعـهم من غير منازع لهما فـيه ولا مدافع، بل لا زالا على عهد أسـلافهما فى التعظيم والتـوقير والاحترام عند الصادر والوارد أهل قبيلتهم وغيـرهم، وأنهما يتصرفان فيما تأتى به الوفود لجدهما سيدى عيـاد المذكور أدركنا الله رضاه يحقون ذلك ولا يشكون فيه، كل ذلك علموه بالمخالطة والمجاورة وشـدة الاطلاع على الأحوال، وبمضمنه قيدت شهادتهم مسـئولة منهم فى ثالث عشر رجب الفرد عام اثنى عـشر ومائتين وألف» بلفظه وعليـه إشكال ثلاثة عـشر عـدلا، وخطاب القـاضى الحاج أبو سلهـام بن التهامى الزيزونى المالكى بقبيلته من الغـرب، والتعرف به بعده مؤدى لدى القاضى سيدى محمد بن أحمد القرشى الحسنى بالغرب.

وقد ذكره الوزير ابن ادريس فى أرجوزته الآتية أواخر الكتاب بقوله:

وسيدى عياد السوسى الرضا وأحمد المليانى سـيف منتضى

وضريحه بسـهب الرمان قرب جامع الأزهر المعـروف بجامع الأروى، عليه قبة، ولا أعلم له ترجمة سوى ما ذكرناه أخذا مما أوردناه.

٥٣٣- عائشة العَدَوِيَّة دفينة مكناسة الزيتون.

حالهـا: صالحة بهلولة ملامـيتيـة، ذات أحوال ومكاشفات وَوَلَه، وهيـمان واستـغراق فى ذات الله، وانهـماك وغيـبة فى محـبة رسول اللـه، شاعت بذلك أخبـارها فى الحواضر والبوادى، وأوثرت عنـها رضى الله عنها كرامـات وخوارق عادت ونفع الله بها أقواما.

مشيختها: أخذت عن أبى العباس أحمد بن خضراء.

وفاتها: توفيت ليلة الجمعة تاسع ربيع الثانى على ما فى الصفوة، والذى فى النشر أنها توفيت فى شهر ربيع الأول عام ثمانين وألف، وقبرها من أشهر المزارات المقصودة للتبرك بها بالعاصمة المكناسية.

٥٣٤- عيسى بن دافال أبو موسى المكناسى.

حاله: راسخ القدم فى العلوم، قائم على الأصـول والفروع، أديب شاعر، خطيب مفوه، من رجـال الكمال، ولى قضاء مراكش فحمـد، صحب أبا القاسم ابن ورد، واخـتص به، وكـان يقـول: لم يكن بالأندلس مـثل أبى القـاسم، ولا أخشى من القوم من أحد.

مـشيـخـته: أخـذ عن أبى القـاسم ابن ورد، ولقى بأغـمـات سنة ثلاثين وخمسمائة أبا محمد اللخمى، فسمع منه وأخذ عن غيرهما.

ولادته: ولد سنة اثنتى عشرة وخمسمائة.

وفاته: توفى فى شعبان سنة ثمان وتسعين بتقديم المثناة وخمسمائة.

---

٥٣٣ - من مصادر ترجمتها: نشر المثانى فى موسوعة أعلام المغرب ٤/ ١٥٦٠.

حرف الغين المعجمة

* * *

٥٣٥- غازى بن الإمام شيخ الجماعة بمكناس وفاس محمد بن أحمد ابن غازى المكناسى الأصل الفاسى الإقبار.

حاله: شيخ فقيه، علامة مشارك مشاور، نقاد بارع، نحوى أستاذ ضابط متقن، فاضل دين ماجد، ولى إمامة القرويين أزيد من عشرين سنة ولم يحصل له فيها سهو قط.

مشيخته: أخذ عن والده وغيره من شيوخ عصره.

الآخذون عنه: منهم أبو عبد الله الدقون.

وفاته: توفى سنة ثلاث وأربعين وتسعمائة.

٥٣٦- الغازى بن العربى بن عبود المكناسى النشأة والدار والإقبار.

حاله: علامة نظار، مرجوع إليه فى الأصول والفروع، تصدر للتدريس ببلده، ونفع الله به خلقا كثيرا، وله رواية واسعة واضطلاع كبير مشهور بالخير والصلاح، محبوب عند الخاصة والعامة.

مشيخته: منهم بلديه أبو الحسن على بن عبد الرحمن بن عبود المتوفى يوم الثلاثاء ثانى ربيع الثانى عام أربعة وسبعين ومائة وألف ببلده مكناسة المتقدم الترجمة، وهو يروى عن أبى عبد الله محمد بن سالم بن أحمد الحفنى، عن الملا إبراهيم.

---

٥٣٥ - من مصادر ترجمته: لقط الفرائد فى الموسوعة ٢/ ٨٦٣.

الآخذون عنه: منهم أبو عبد الله محمد فتحا بن محمد بن سميه بن عبد الرحمن بصرى صاحب الثبت الموسوم بإتحاف أهل الهداية والتوفيق، وناهيك به.

وفاته: توفى أواخر صفر سنة سبع وثمانين ومائة وألف ببلده مكناس.

٥٣٧- الغزوانى بن الشيخ الإمام عبد الله محمد بن أبى بكر الدلائى.

حاله: نشأ فى حجر والده بالزاوية الدلائية نشأة حسنة، وكان من الأعلام العالمين، المهرة الكاملين، له اليد الطولى فى التفسير والحديث، والقدم الراسخ فى مقام الإحسان، وليا صالحا، زاهدا ورعا ناصحا، ناسكا فالحا؛ ذا مروءة ودين متين، محبا فى الصالحين، مكرما لهم، عاملا بعلمه، ملازما للفقراء والمريدين، قائما بمداولة أورادهم صاحبا ومساء، دءوبا على الوقوف على إطعام الطعام لهم ولغيرهم من الواردين على زاويتهم البكرية، أذنه فى القيام على ذلك والده، وبقى ذلك بيده قائما به أحسن قيام بعد أن نقل الله والده إليه لم يتقدم عليه فيه غيره من إخوته، ولما رحل من الزاوية البكرية عند الحادثة العظمى ازداد زهدا فى الدنيا الفانية، وفرارا من أهلها، واشتغل بإصلاح نفسه أكثر مما كان، واستقر بمكناسة الزيتون إلى أن توفى مطعونا ونقل لفاس وبها دفن فى مقبرة أسلافه بها، وقد أوثرت عنه كرامات وخوارق عادات.

مشيخته: أخذ عن والده ولازمه واستفاد منه علوما شتى ترجمه فى النشر وفى التقاط الدرر وفى البدور الضاوية، وأشار إليه صاحب حدائق الأزهار الندية عند تعرضه لأولاد سيدى محمد بن أبى بكر الدلائى فقال:

والسابع الموفق الربانى ... شيخ الطريق العارف الغزوانى

كان إماما عالما وعاملا ... يعد فى أهل الطريق كاملا

قد وطن النفس على المجاهدة ... فآل حاله إلى المشاهدة

---

٥٣٧ - من مصادر ترجمته: التقاط الدرر - ص ٢٢٠، نشر المثانى فى الموسوعة ٤/ ١٦٥٢.

وفاته: توفى رحمه الله بمكناس شهيدا بالطاعون يوم الاثنين الحادى عشر من جمادى الآخر عام واحد وتسعين وألف، ونقل إلى فاس، فدفن بها ظهر يوم الثلاثاء بعد يوم موته، وإلى تاريخ وفاته المشار أشار صاحب حدائق الأزهار بقوله:

فى الألف والواحد والتسعينا صار لجنة العلا يقينا

٥٣٨- الغالى ابن المكى السنتيسى المكناسى النشأة والدار والإقبار.

حاله: فقيه أديب، كاتب شاعر معقولى مدرس، كان أحد أعيان الكتاب الذين يكتبون كما يشاء منهم، استكتبه فى أول أمره محتسب مكناسة الحاج محمد أجانا، ثم رشح للكتابة بالدولة الحسنية وأقر عليها فى الدولة العزيزية، فكان يظعن بظعن الجلالة السلطانية ويقيم بإقامتها إلى أن رشح للنظارة على الأحباس الصغرى ببلده مكناس فى الدولة الحفيظية، فألقى عصاه واستقر به النوى إلى أن لبى داعى مولاه، وكان من العدول المبرزين بسماط مكناس.

مشيخته: أخذ عن المفضلين السوسى، وابن عزوز، وأبى العباس ابن سودة، ثم رحل لفاس وأخذ عن نقاد أعلامها كالشيخ السيد الحاج محمد جنون اختصار الرهونى، وابن التهامى الوزانى ونظرائهم.

الآخذون عنه: منهم مولاى الطيب بن عبد الله المترجم فيما مر، وابن أخيه النجيب عبد الله بن محمد بن عبد الله، وابن عمه العدل المولى العربى ابن برهيم ابن عبد الله، والفقيه العدل السيد المختار السوسى، والشريف الفقيه العدل مولاى عبد الرحمن بن الفضيل العلوى وغيرهم من نجباء الطلبة.

مؤلفاته: منها حاشية على الرسموكى شارح الجمل، وتوليف فى إعراب أما

---

٥٣٨ - من مصادر ترجمته: إتحاف المطالع فى الموسوعة ٨/ ٢٩١٢.

بعد، وهدية المناهج، فى شرح قصيدتى الهمزية المعنونة بكفاية المحتاج فى مدح صاحب اللواء والتاج، فى جزأين، وشرح على همزية الإمام النبهانى لم يكمل، وديوان شعر فى الأمداح النبوية رتبه على الحروف الهجائية، جعل فى كل حرف قصيدة تحتوى على عشرين بيتا، ضمنت جله فى تأليفى إزالة الوهم والشكوى، وتحفة الأشياخ والأطفال، بما بقصة الزباء من الأمثال، عنَّ لى أن أثبتها هنا تتميما للفائدة ودونك لفظها:

حمدا لمن زان بحلية الأدب ... جيد الفنون وبه نيل الأرب
ثم الصلاة والسلام أبدا ... على النبى الهاشمى أحمدا
وآله وصحبه ومن تلا ... سبيلهم ممن سياتى وخلا
(وبعد) ذى أرجوزة نميتها ... لأدباء عصرنا سميتها
بتحفة الأشياخ والأطفال ... من قصة الزباء بالأمثال
رسمتها بحمرة مميزه ... بسبب القول لها معززه
إن كان فى النظم له اتساع ... أولا فان سردها مشاع
فقلت والمثل عند النبلا ... تشبيه مضرب بمورد خلا
قال قصير لجذيم الخسائر ... (رأيك فاتر وغدر حاضر)
قال له (رأيك فى الكن) و(لا ... فى الضح)سار ذا المقال مثلا
وقال (لايطاع) بعد (لقصير ... أمر) فجد للهلاك فى المسير
قال جذيمة أشر عليا ... قال (ببقة تركت الرايا)
و(القول) يا جذيمة لك (رداف ... والحزم) منه فى ثراته (تخاف)
وقال يا قصير كيفما ترى ... (خطب يسير فى كبير) قل جرى
قال قصير له (فاركب العصا ... غبارها)فـ (لا يشق) من قصا

(حزما) أرى منه (على متن العصا) فر قصير راجعا وما عصى
(ماذل من جرت به) بعد (العصا) إلى غروب الشمس ترمى بالحصا
(قد بلغ المدى و) قد (جف الثرى وامر غدر)واقع لى قد (أرى)
إذ قالت الزباء فحشا (أترى داب عروس) فى الذى لك جرى
قال جذيمة لهم (دعوا دما ضيعه) منى (أهله) كما
وقال عمرو لقصير عجبا (امنع من عقاب جو) هربا
قال قصير (خل عنى) واجدعن أنفى (خلاك الذم) منى فى ظعن
(لأمر ما جدع أنفه قصير) من مثل العرب أحفظنه يا بصير
قالت (عسى الغوير) منى (ابؤسا) عسى قصير أن يحز أرؤسا
(جئت بما صاى) فقال لقصير حين رأت بالعين شدة الزئير
قالت وعمرو واقف بالنفق (بيدى لا بيد عمرو) خنق
هذا تمام القصة العجيبة أمثالها أتت بغير ريبة
ثمان عشرة أتت محررة بلفظها كتبتها محمرة
إلا بتنكير وتعريف فلا بأس به عند السراة النبلا
خذها عروسا نمقت طررها وعنبرت بعنبر غررها
ووشيت كنمرق أرساغها وثقلت بجوهر أصداغها
ولتفها بمهرها حسن القبول ونيل وصل منك لارين المقول
تغنى عن التخميس والتشطير والشرح لا النسخ مع التسطير
وعن عيوبها فغض من بصر وانظر لحسنها بأحسن نظر
قرت بك العيون منا وانجبر كل انصداع وانجلى ران الغبر

هـ.

شعره: من ذلك قوله مقرظا كتابى تغيير الأسعار على من عاب الأشعار، وملمحا لبعض فصوله:

زهر الرياض تناسقت أفنانه ... ولدى العيان تتابعت ألوانه
أضحى يصادفه النسيم بكفه ... إذ زانه من عرفه أمزانه
يهتز من فرط السرور تواجدا ... يدنو إليه وإن نأت أوطانه
يروى بإسناد حديث صبابة ... عن ماء عين قد رقا إنسانه
عن صوب أنواء بأكمام لها ... عن ورده القانى سما عقيانه
عن آسه الآسى للوعة الجوى ... عن أقحوان قد وفت إيمانه
عن نرجس من حسنه قد هذبت ... أهدابه وتزعفرت أجفانه
عن ياسمين أبيض أو أصفر ... قد شك فى وصف له أخدانه
كل على قضب الزبرجد مائل ... كالراح حين أمالها أغصانه
ثبت الرواية وهو منها معربد ... لا يرعوى بتناقض سلطانه
من خمرة من ريق ظبى أهيف ... عن در ثغر نظمت أسنانه
إن اليواقيت النضيدة قسمت ... لنثيرها ولما بدت أوزانه
فالنثر يحسن فى العيان يفوقه الـ ... منظوم إذ قد كسرت أوثانه
فالغزل ليس بساتر ما لم تكن ... بالنسخ تجمعه لنا خلانه
أنقاض بيت ما بقت لم تبتنى ... لا بيت أو تبنى لنا أركانه
كالبيت من شعر ومن شعر له ... بالنظم فضل يقتنى عرفانه
كيف انتقاص الشعر يسمع فى الورى ... من عائب قد عابه أقرانه

لله در إمام شعر فائز بالرد عن شعر نما إيمانه
قد قام عن شعراء إسلام بما سماه تغييرا زكت أحيانه
فاهنأ أبا زيد ويا عابدا لمن ثانى إضافته له رحمانه
فالشعر والشعراء تعلن بالثنا كالزهر يثنى على الندى إحسانه
رتب تآليف الكتاب كروضة يحكى الكتاب بحسنه بستانه
هذى مقدمة بفصليها وفت تبدى عوار مهدم حيطانه
فى مقتل النضر الرثاء مرفع للشعر لا يبدو به عدوانه
فى سؤل طه عن قريض قاله ابن الرواحة زانه إتيانه
فى كونه متمثلا بالشعر فى جمع الصحابة ما جرى نسيانه
فى نقض تحصيل الخلائف هل أتوا بالشعر كالشمس انجلى برهانه
فى شعر أتباع وأتباع لهم ما طال فى شعر حلا أزمانه
فى نبغ شاعر فرقة تحمى به أنسابهم لما صفا ميزانه
فيمن غدا بالشعر يرفع قدره أو ضده كمنقص آوانه
فى حكم شعر بالجواز وغيره فقها صحيحا فتشت أركانه
فى حكم عود واستماع غنائه قد شنفت برقيقه آذانه
لا فض فوك نقيبنا ما رددت زهر الرياض تناسقت أفنانه

وقوله مادحا جناب خير العالمين صلى الله عليه وسلم وآله:

ريح الصبابة بالمتيم عابث والصب تبريح الجوى به لابث
يا رب وجد قد تمكن وقعه فهو الذى فى روحى نافث

قد ماج فى أوصال صب مولع وهو الذى عن كل فن باحث

إلى أن قال:

آنست من بشرى الحبيب لوائحا هذا الحبيب إلى المتيم باهث

حب الفؤاد ونوره وسروره ختم الرسالة للعريكة دامث

فاز الذى بعهود شرعك واثق إنى لعهدك باليمين لضابث

أوضحت سبلا للهدى لما بدا منك الرشاد وأنت خيرا باثث

إلى أن قال:

أغضيت فى غى بدا من جلنا والبعض منا فى الضلالة رافث

صدق الحديث يزيد أقواما ومن فى ضده فهو المخالف ضاغث

فامنح رسول الله عبدك بلغة أقوى بها إنى لرفد غارث

إلى أن قول:

صلى عليك الله ما فاح الكبا من نحو نجد فى العواطن ماكث

والآل والأصحاب ما قد أنشدت ريح الصبابة بالمتيم عابث

وقوله مخاطبا لى ومضمنا أنواعا من البديع:

خيلا به رشدى وفيه وفى عهدى

وأولى الورى عندى لأورى به زندى

حريص على رفدى أمين على وفدى

مريد لما يسدى صفوح على جندى

مشوق على فقدى زلال على وقدى

سمـــوح بما يجـــدى مـــعظم مـــا عندى

كـــئـيب على وجـــدى حـــريص على حـــمـدى

أصم عـن المبـــــدى هـجـــا زيـد أو هنـدى

مـــعـادى فى ســبـــقى مـــلاذى فى رفـــقـى

وفـــــائـى فـى رزقـى عـــلائـى فى حـــقـى

ومـــســتـــعـذب نطـقى مـــحق سنـا صـــدقى

وســـاع إلى وفـــقـى وخـــافـض من فـــوقى

أبـــو زيـــد المـــرقـــى جـنابـى مـن عـــرقـى

فـــلا وزر يبـــقـى ولا من يـرى حـــمـــقى

نقـــيب له شـــوقـى أديـــب بـــه روقـــى

عـــهـــوده فى طـوقى ولـطـفـــــه فـى ذوقـى

رفـــيع بـه ذكـــرى كـــثـــيـــر به شـكرى

قـلـيـل بـــه نـكـرى حـــــديد بـه فـكـرى

حـــلاه علـى ذكـــرى فـلـيـس يـرى مـكـرى

وريـقـــتـــه سكـرى بلا عـــمـــرو أو بـكر

غـــرامى بـه أُجـــرى ثـنـاه بـلا هـجـــرى

عكوفـــا على حـــجـرى من الفـــجـر فى فـــجـرى

مـــودته ذخـــرى مناقـــبـــه فـــخـرى

فـــواشـيـه من صـــخـرى ينـوح علـى صـــخـــر

مصيب له سهمى ينابذه وهمى
بخيل به فهمى فإنى له شهمى
مقاتله أرمى إذا ما ترى جرمى
وكيف ربى صرمى عنائى على قرمى
فحلمك من حلمى ككلى ومن علمى
ضياء فهل كلمى سوى أنها ظلمى
فدونك ما اسمى وحسبك من رسمى
مناقبكم فى اسمى ليشفى به جسمى

فى ٢٤ رجب عام ١٣٣٠، ولى معه مراسلات ومساجلات أرق من النسيم، وأعذب من التسنيم، تركتها اختصارا وليلا يقال مادح نفسه يقرئك السلام.

نثره: من ذلك قوله فى فاتحة كتاب: من خاطبته البلاغة فأجابها، وخطبته فأدخلته حجابها، وملكته البراعة رسنها، وأولته اليراعة أحسنها، وأودعته السيادة ذخائرها، وأكرمته اللطافة ضمائرها، فكان أحق بالفضائل فرضا، والأخذ بحجزتها طولا وعرضا، من ظللته ظلال الثناء وأرخت عليه ستور الهناء، وخص بأخص التحايا، وامتاز بأشرف المزايا؛ وجبلت القلوب على وداده. واقتبست الآمال من مشكاة إسعاده، وكيف لا وهو لحقائق الإنسانية إنسان عين. ومعين ظرفه لسقى الأرواح أروق عين. ولو حاول المثنى عليه أقصى ما يحاول. فدون محاسنه تكل العبارات والأقوال، فهيهات مسير النملة من الأسد، ونورانية الروح من ترابية الجسد.

وفاته: توفى ليلة سابع عشر شعبان الأبرك عام ثمانية وثلاثين وثلاثمائة وألف، ودفن بالزاوية الكنتية من حومة صدراته من الحضرة المكناسية.

وقد رثاه شيخنا العلامة القاضى ابن عبد السلام الطاهرى المترجم له سابقا بقوله:

دموع جرت كالسيل من فقد عالم ... عليه أمارات المزايا تلوح
من العلم والآداب والفضل والتقى ... له رغبة فى الفضل وهو سموح
أخو العلم والتحقيق غال بعلمه ... نجوم الهدى تغدو له وتروح
ألا فابكه يا عين والقلب آسف ... فأرجاء مكناس عليه تنوح
وعامله ربى بالنعيم وجنة ... وغفران آثام فأنت صفوح

* * *

حرف الفاء

* * *

٥٣٩- فتحون البزازية.

أوردها صاحب منحة الجبار فى ترجمة أبى عبد الله محمد بن عبد الرحمن بصرى إمام المسجد الأعظم سابق الترجمة، لدى تعرضه لقول ابن عسكر فى حق أبى عبد الله المذكور، غير أنه يزعم أنه أخذ طريق التصوف عن امرأة هنالك ويدعى لها أسراراً ومناقب إلخ.

قال: وأخبرنى بعض الأندلسيين من أهل القورجة أنها السيدة فتحون البزازية، قال: وللسيدة فتحون روضة برأس التاج مشهورة هـ.

قلت: ورأس التاج المشار له لم أقف له على ترجمة بعد البحث والتنقير وآل الشيخ عمران بصرى الذين منهم صاحب المنحة المنقول عنها يتوهمون بل يعتقدون أعنى الموجودين اليوم، أنه رأى رأس التاج جدهم الأعلى، وذلك لا يصح لتصريح صاحب المنحة وغيره أن الشيخ عمران بصرى الولهاصى دفن خارج مكناسة برأس التاج بين بابى عيسى والقورجة، وأن قبره لا يعرف على التعيين، وبتربة رأس التاج مدفن الشيخ عمر الحصينى، وإليه صارت التربة تنسب اليوم وهى من أشهر الروضات وأقدمها بمكناس.

٥٤٠- فاطمة بنت الشيخ الصالح أبى عبد الله محمد بن عبد الرحمن بصرى مار الترجمة.

حالها: قال فى منحة الجبار فى حقها ما لفظه: كانت من أهل العرفان،

وإغاثة اللهفان، روى أنها جاءت يوما وفى ذراعـها جرح بندقة الرصاص، حدثتنى أُمى رحمها الله تعـالى أن ابنة لصاحبة الترجمة كشفـت عن ذراع أُمها فى مجمع من النساء وقالت لـهن انظرن ما فى ذراع والدتى، فأنكرت عليهـا والدتها وسبت وجذعت.

وقد قـدمنا أنه قيل: إن تسـميتـها فـاطمة بإشارة من رسـول الله ﷺ على والدها رضى الله عنه، ولمـا توفيت دفنت فـى بيت دارها قبلة المـسجـد الأعظم، وأخبـرت ابنتها أنها كـانت ترى أصنافا من الوحوش والطيـور فى البيت صح منه بلفظه.

قلت: والدار المشار لها التى بها مدفن صاحبة الترجمة، هى التى حذو باب جامع الأموات أحـد أبواب الجامع الأعظم بعاصمـتنا المكناسية المعـروفة اليوم بدار اللب، وقد كانت قبل عام واحد وأربعين وثلاثـمائة وألف محكمة شرعية بالكراء من المحبس عليهم، ثم نقلـت المحكمة منها وسلمت لملاك منفعتـها فسكنوها ولم يزالوا بها إلى اليوم.

٥٤١- فرج الأندلسى أبو الفضل المكناسى الدار.

حاله: من المشايخ الملامتـية، كان معاصرا للشيخ أبى عثـمان سعيد بن أبى بكر المَشْنْزَائى، وكان شيخا كبيرا ملازما لفـراشه كثير المكاشفة، لا يكاد يستر على أحد ما جناه، لسـانه تغلب عليه الإمالة شأن كلام الأندلس فى ألسنتـهم، وتعتريه أحوال فى بعض الأحيان، فـيقول أَطعمونى فيأتونه بكل مـوجود فيزدرد ذلك من غير مـضغ ويبتلعه، وربما يبلغ ما يأكله المئـون من الناس، ولا يعلم أحد أين صار ذلك، ولا يظهر له أثر فـى بطنه، وإذا رجع إليه حسـه لا يأكل عشر المعـشار من ذلك، وكانوا يرون أنه يصرف ذلك الـطعام لأهل الفاقة فى بلد آخر، وكـان يخبر أصحابه بالوقائع قبل نزولها، وربما يحضر مع الغزاة فى غزواتهم ثم يخبر أصحابه

بما كان قبل وصول الخبر بأيام، ولما قربت وفاته أسر لبعض أصحابه أنه يموت شهيدا، ثم كشف له عن جسمه فعاين فيه جراحات طرية يهطل دمها أصيب بها فى وقعة كانت بين المسلمين والنصارى فى بعض الأقطار البعيدة، فقبض منها لحينه وعاين الناس كلهم تلك الجراحات.

وفاته: توفى آخر العشرة الرابعة من القرن العاشر، ودفن فى موضع سكناه على مقربة من زاوية أبى عثمان المذكور معاصرا له، رحم الله الجميع بمنه. ترجمه فى الدوحة.

٥٤٢- الفاطمى بن محمد بن سميه بن عبد القادر بن محمد بن عبد القادر النقيب الإدريسى الشبيهى.

حاله: عالم مدرس خطيب، أديب فاضل ناسك، ذو جاه ووجاهة ومكانة قعساء ونباهة، كان متوليا الخطبة والإمامة وخطة القضاء بالزاوية الإدريسية عام خمسة عشر ومائتين وألف، ثم أُعفى من القضاء وأُقر على الإمامة والخطابة بالمسجد الأعظم من زاوية جده بزرهون، ولم يزل عليهما إلى أن لبى الداعى، وانتقل لوطن الرحمة محمود المساعى.

مشيخته: أخذ عن السيد حمدون بن الحاج السلمى الفاسى ومن فى طبقته.

مؤلفاته: منها أرجوزة جمع فيها فروع شرفائهم الشبيهيين، ألحق فيها أصاغرهم بأكابرهم وأثنى على أحسابهم وأنسابهم.

وفاته: توفى سنة ست وخمسين ومائتين وألف، ودفن مع والده بخزانة الكتب الكائنة يسار المسجد الأعظم بزرهون، ترجمه فى الإشراف.

---

٥٤٢ - من مصادر ترجمته: إتحاف المطالع فى الموسوعة ٧/ ٢٥٦٠.

٥٤٣- الفضيل بن الفاطمى المترجم قبله يليه بن محمد بن سميه بن عبد القادر بن محمد بن عبد القادر النقيب.

حاله: إمام المعقول والمنقول، وفارس ميدان الفروع والأصول، ثبت نحرير، محرر نقاد، بحاث مطلع، صدر محقق، ماهر دراكة، كامل محدث حافظ لافظ، متقن مفت، نوازلى، ذو ملكة كاملة واتساع عارضة ومهارة زائدة ودين متين، وجاه ووجاهة وشرف نفس، وتؤدة وحسن سمت، وهيبة ووقار، وأبهة وجلال، وفخار ورياسة وكياسة وسياسة، وشيبة منورة، خطيب بليغ مصقع متفنن، إمام وخطيب مسجد جده الجامع بالزاوية الإدريسية، كان فى لسانه لكنة، وإذا ارتقى منصة الخطابة كان أطلق الخطباء لسانا، وأفصحهم بيانا، وذلك ببركة دعاء بعض أهل الخصوصية الكاملة له، وقد شكا إليه المترجم حبس لسانه وتلجلجه فى الخطبة وضرر ذلك، فدعا له فزالت لكنته حالا بفضل الله، وكان رحمه الله رقيق القلب سريع الدمعة، مكثرا من التلاوة لا يفتر عنها غالبا، مع بسط ممزوج بآداب ووقار واحتشام، وكان يسرد الصحيح الجامع فى الأشهر الحرم الثلاثة، ويقرر غوامضه، ويوضح مشكلة ويطبق أصوله على الفروع المالكية.

مشيخته: أخذ المختصر عن الحاج الداودى التلمسانى وهو عمدته، وعن السيد محمد بن عبد الرحمن الحجرتى، وأبى العباس أحمد المرنيسى، وأبى عبد الله محمد بن حمدون بن الحاج، والسيد المهدى ابن سودة، وأخيه السيد عمر، وأبى العباس أحمد بن سميه بنانى، وجمع الجوامع على سيدى عبد السلام بوغالب، وزبى العباس المرنيسى، وأبى العباس بنانى المدعو كلا، والسيد المهدى ابن سودة، وتلخيص المفتاح على أبى العباس كلا، وكذلك مختصر السنوسى فى المنطق والسلم.

---

٥٤٣ - من مصادر ترجمته: إتحاف المطالع فى موسوعة أعلام المغرب ٨/ ٢٨٢٤.

وأخـذ النحو عن أبى العـبـاس المرنيسى، والحـاج مـحمـد المقرى المدعـو الزمخشرى، وسيدى قاسم القـادرى، والشريف المسن مولاى حفيد العلوى المتوفى عام ثلاثة وسبعين ومائتين وألف.

وأخذ مقـدمة السنوسى فى علم الكلام على أبى العباس المرنيـسى، والسيد المهدى ابن سودة.

والشمـائل، والشفا، والبخـارى، على بنانى كلا، والمرنيسى، ومحـمد بن الحاج، وأخيه السيد الطالب.

ومسلم على السيـد المهدى ابن سودة والتفسير علـى المرنيسى، وكلا، وأخذ عن بلديه السيد محمد بن سميه دعى الخياط.

الآخذون عنه: أخـذ عنه ابن عمنـا العلامة مـولاى عبـد السلام بن عـمر العلوى المدغرى، وأخوه أبو عبـد الله المترجم فيما مر، وابن عمنا العـلامة الأقعد سيدى محمـد بن أحمد العلوى الإسماعيلى، وولد المترجم العـلامة المفتى المترجم بعد سيدى الفاطمى وغيرهم من الأعلام، وأجاز لغير واحد من أعيان الوقت.

مؤلفاته: منها تعليقه على الصحيح الجامع، المعنون عنه بالفجر الساطع، فى أربع مجلـدات ضخام جـمع فيـه فأوعى وطبق الفـروع على الأصول، وأتى فـيه بالزبدة والمحصول؛ ونسخ بخطه صحيحى البخارى ومسلم نسختين، بذل المجهود فى تصحيـحهما ومقـابلتهما على الأصول المعـول عليها بالمغرب، فكانتـا عديمتى النظير، ولاسيما نـسخة البخارى، فإنها لا تعزز بثانى، وكـذا كتب بخطه ما عدا الترميذى من بقية الكتب الست، وكذا كتب غير ذلك.

وفاته: تـوفى بزاوية جده مـولاى إدريس الأكبر مـن زرهون، ليله الجمـعة عاشـر شعـبان عام ثمـانية عـشر وثلاثمائـة وألف، ودفن بالظهيـر خارج الزاوية المذكورة.

٥٤٤- الفاطمى بن الفضيل المترجم قبله يليه.

حاله: فقيه علامة، محقق مشارك، مفت نوازلى، مطلع خطيب بليغ مصقع، ذو تؤدة، وزى حسن وسمت مستحسن، رحل فى طلب العلم لفاس بعد أن أخذ عن شيوخ بلده، ولما حصل ما قسم له من المعلومات، رجع لمسقط رأسه وتولى بعد وفاة والده إمامة وخطبة ضريح جده، وتصدى للإفتاء والإفادة إلى أن ختمت أنفاسه.

مشيخته: أخذ عن والده وعن الشريف مولاى الحسن بن الشريف العلوى، وسيدى محمد بن عبد الواحد الشبيهى، وأبى عبد الله محمد بن التهامى الوزانى، وشيخنا أبى عبد الله محمد فتحا الشريف القادرى، وشيخنا المحقق أبى العباس أحمد بن محمد بن الخياط الزكارى المتوفى فجأة بعد زوال يوم الاثنين ثانى عشر رمضان عام ثلاثة وأربعين وثلاثمائة وألف، وعن غيرهم.

مؤلفاته: منها تقييد فى أن السفر المسقط لصلاة الجمعة لا يشترط أن يكون سفر قصر.

نثره: من ذلك قوله مقرظا تقييدى الموسوم بتغيير الأسعار، على من عاب الأشعار: حمدا لمن طهر قلوب أصفيائه من كدرات الأغيار، وألهمهم التعلق بأذيال أشرف خلقه سيدنا محمد سر الأسرار، ومنبع الأنوار، وأهلهم للانخراط فى سلك من اجتباهم لخدمة جنابه الشريف، ونثر درر شمائل منصبه الشامخ المنيف، بنفيس الخرائد وبديع الأشعار، وأرشدهم لإزالة الشك وإيضاح سنن الرشاد، لمن استهوته أوهامه فى مهاوى الضلال والعناد، وما خشى تفويق السهام إليه وتوجيه الدرك عليه والعار، وصلاة وسلاما على سيدنا ومولانا محمد قطب دائرة العلوم والفهوم، ومنبع أسرارها، وعلى آله وأصحابه وعلماء أُمته الهادين

---

٥٤٤ - من مصادر ترجمته: إتحاف المطالع فى موسوعة أعلام المغرب ٨/ ٢٨٩١.

المهتدين المستخرجين لجواهر نفائس الدقائق من قاموس الآثار النبوية وأخبارها، صلاة وسلاما دائمين ما نبهت ورق الربى بالأسحار، ونقم على عائب الشعر وأُبطلت دعواه وغيرت عليه الأسعار.

أما بعد: فقد وقفت على هذا التأليف الفريد، الفائق المحصل المفيد، المسمى تغيير الأسعار، على من عاب الأشعار، وأَجلت فكرى فى أسرار لطائفه، وسرحت نظرى فى أنوار معارفه، فإذا هو روض هتون، بأرجاء مكناسة الزيتون، قد أشرقت أقماره وشموسه، وأزهرت أغصانه وغروسه، ودارت على أهل الأدب كئوسه، بل سماء علم أضاءت نجومها، وأمطرت بالمعارف والعوارف غيومها، حاز من البلاغة أعلاها، واقتبس من نفائس الدرر أغلاها، وفتح من الفصاحة بابا مقفلا، ومتح من الإحسان الحسانى منهلا؛ وسحب على سحبان ذيل البراعة، وحاز قصبات السبق بتلك اليراعة، موفيا بالمراد، مزيلا عن القصد جلباب الاقتصاد، حاسما شبه المعاند، مبرزا الحجج الدامغة له فى صورة الشاهد، لم لا ومرصع تراجمه الفائقة، ومكلل فصوله الرائقة. . . إلخ.

إلى أن قال: نور الله قلب جامعه بأنوار العلوم، وأفاض عليه سجال الإدراكات والفهوم، وجعل سعيه سعيا صالحا، ومتجره رابحا، وأبقاه لركاب العلم الشريف خادما، ولتهذيبه وتحريره ملازما، وزاده سبحانه علوا وارتقاء، واجتباء وتقريبا واصطفاء، وأضاء بأنوار علومه الوجود، وجعله على قدم جده الذى شرف به كل موجود، وأتاح لى وله من مدده فوق ما ناله السائلون، وغاية ما يستمطره السائلون، آمين وآخر دعوانا أن الحمد لله رب العلمين.

وفاته: توفى إثر زوال يوم الأربعاء فاتح قعدة الحرام عام أربعة وثلاثين وثلاثمائة وألف، ودفن بعد عصر يومه بتربة أبيه بالظهير خارج الزاوية الإدريسية.

حرف القاف

* * *

٥٤٥- القاسم بن عبد الله بن محمد بن حماد بن محمد بن زغبوش.

من أهل تاورى إحدى حوائر مكناس، ذكره الإمام ابن غازى فى روضه.

حاله: علامة نزيه مشارك، قال فى الروض الهتون: ولى القضاء بجهات المغرب وبجهات غرناطة، ثم انقبض عن ذلك واقتصر على الفلاحة ببلدة تاورى، انتقل إليها سنة سبع وتسعين وخمسمائة، فخرج للقائه أهل تاورا أوفر ما كانوا عددا وثروة ومعهم السودان المسمون هنالك عبيد الحرمه، ورجال السودان يلعبون الثقاف بالحديد ويرقصون ونساؤهم يضربن آله اللعب ويغنين والمزامر يزمر عليهم بأبى قرون، وكانت هذه المناكر من عوائدهم فى أفراحهم بتاورى، حتى مات رحمه الله[1]. هـ من خطه.

٥٤٦- قاسم أبو الخير بن محمد بن محمد بن قاسم بن أبى العافية الشهير بابن القاضى.

من بنى العافية المكناسيين.

حاله: حامل لواء العربية فى زمانه، مرجوع إليه فيها، مفاوض فى غوامضها، حافظ لأقوال أئمتها، لايجارى فى ذلك ولا يبارى، مع مشاركة فى الحساب والفرائض، ومعرفة بعلوم القراءات، وكان له اتصال بمجلس أبى المحاسن الفاسى، وله فيه محبة صادقة، واعتقاد كبير، ظهر عليه أثر ذلك عيانا.

---

٥٤٥ - من مصادر ترجمته: الروض الهتون - ص ٨١.

(١) الروض الهتون - ص ٨١ - ٨٢.

٥٤٦ - من مصادر ترجمته: نشر المثانى فى الموسوعة ٣/١٢٠٣.

من ذلك أنه جاء إلى أبى المحاسن يوما أسير يستعينه فى الفداء، وكان كثيرا ما يفعل ذلك، فأرسل إلى صاحب له ممن كان يلازمه أن يبعث إليه دينارا، فذهب إليه الرسول فكأنه ثقل عليه فلم يعطه شيئا، فمر الرجل فى رجوعه للشيخ على المترجم وهو قريب المرسل إليه الممتنع من الإعطاء، فقال للرسول: أين كنت يا فلان؟ فقص له الأمر، فقال المترجم: أنا أعطى ذلك، فأخرج له دينارا، فذهب الرسول إلى الشيخ وأخبره بما وقع من الرجلين، فقال الشيخ: ونحن نمسك سيدى أبا القاسم ونترك الآخر، فكان الأمر كذلك، لازمه هذا، وانقطع الآخر عنه، ونفع الله بصحبة الشيخ صاحب الترجمة نفعا بينا، ومن جد وجد، وسر الله فى صدق الطلب.

وكان للمترجم شهرة فى تدريس النحو، وكان الكاتب البارع أبو فارس عبد العزيز الفشتالى تصدر لإقراء مقصورة المكودى بقصد شرحها، فكان إذا أشكل عليه شىء من جهة الإعراب لا يفاوض فيه إلا صاحب الترجمة لما تفرد به من مزيد الضبط والتحقيق، ومن فوائده ما ذكره فى فهرسته مما سمعه من شيخه يعقوب اليدرى هذا اللغز المنسوب لابن غازى فى القلم:

ومـيت قـبر طعـمـه عند رأسـه ... إذا ذاق من ذاك الطعـام تكلمـا
يقـوم فيـمشى صـامتـا متكلمـا ... ويأوى إلى الرسن الذى منه قـوما
فـلا هو حى يسـتـحق زيارة ... ولا هو مـيت فـيـرجـو ترحـمـا

قال ومما سمعته من أبى العباس المنجور فى بعض رجال الحديث يعظ نفسه:

أخـذت بأعـضـادهم إذ نأوا ... وخلـفك القـوم إذ ودعـوا
فـأصـبـحت تنهى ولا تنـتـهى ... وتسـمع قـولا ولا تسـمع
أيا حـجـر الشحـذ حـتى مـتى ... تـسن الحـديد ولا تـقطـع

قال: وسمعت منه أن سيدنا شعبة بن الحجاج رئى فى المنام فأنشأ يقول:

حبانى الإله فى الجنان بقبة ... لها ألف باب من لجين وجوهرا
وقال لى الجبار يا شعبة الذى ... تبحر فى جمع العلوم وأكثرا
تمتع بقربى إننى عنك ذو رضا ... وعن عبدى القوام فى الليل مسعرا
كفى مسعرا عزا بأن سيزورنى ... وأكشف عن وجهى ليدنو فينظرا
وهذى فعالى بالذين تنسكوا ... ولم يألفوا فى سالف الدهر منكرا

وقوله فى الأبيات الأولى أيا حجر الشحذ، فى القاموس: والشحذ بمعجمتين بينهما مهملة من شحذ السكين كمنع أى أحدها، وقوله فى الأبيات الأخر جوهرا بالنصب على أنه مفعول معه، ومسعر فى البيت الثالث بالنصب على أنه مفعول بفعل محذوف على المدح، فهو بدل مقطوع ونص ابن هشام فى باب العلم فى توضيحه على أن البدل يقطع وبقية الأبيات ظاهرة.

وقال: وسمعت منه: هل الأفضل الحمد لله؟ وهو قول ميمون الهروى أو الأفضل لا إله إلا الله؟ وهو قول ابن رشد فقال ميمون:

أعد نظرا فيما كتبت ولا تكن ... بغير سهام للنضال مسارعا
وحظك تسليم العلوم لأهلها ... وحسبك منها أن تكون متابعا

فأجابه ابن رشد:

رويدك ما نبهت منى نائما ... فدونك فاسمعها إذا كنت سامعا
أخلت ابن رشد كالذين عهدتهم ... ومن دونهم تلقى الهزبر المدافعا
ولو كنت سلمت العلوم لأهلها ... لما كنت فيما تدعيه منازعا
وإن ضمنا عند التناظر مجلس ... سقيناك فيه السم لا شك ناقعا

وذكر فى فهرسته ما سمعه من شيخه يعقوب اليدرى ما خاطب به الجان ابن عبد المنان بطريق مكناسة وهو:

أكلتم السابح فى لجة ... ولم تفلتوا ذوات الجناح

هذا وقد عرضتم للفنا ... فكيف لو خلدتم يا قباح

ودخل ابن عبد المنان هذا على أمير وقته فصبح بعد المساء فقال تزدرى بى فأنشأ يقول:

صبحته عند المساء فقال لى ... ماذا الكلام وظن ذاك مزاحا

فأجبته ضياء وجهك غرنى ... حتى توهمت المساء صباحا

وأما شعبة المذكور فى القضية التى سمعها من شيخه المنجور، فهو شعبة بن الحجاج أبو بسطام العتكى الأزدى مولاهم الحافظ أحد أئمة الإسلام الملقب أمير المؤمنين فى الحديث، ولد بواسط ونشأ بالبصرة وسكنها.

ورأى الحسن، وابن سيرين، وروى عن جماعة كثيرة من أكابر التابعين، وروى عنه أيوب السختيانى، وسعد بن إبراهيم، وابن إسحاق وهم من شيوخه، وسفيان الثورى، وجماعة من التابعين أيضا.

ولم يوجد فى زمنه مثله. قال ابن مهدى: سفيان الثورى يقول شعبة أمير المؤمنين فى الحديث.

وقال الشافعى: لولا شعبة ما عرف الحديث بالعراق.

وقال النضر بن شميل ما رأيت أرحم بمسكين من شعبة، ولما مات شعبة قال سفيان الثورى مات الحديث.

قال يحيى القطان: وشعبة أكبر من سفيان بعشر سنين، ومن ابن عيينة بعشرين سنة.

وأول من تكلم فى الرجال شعبة، ثم تبعه يحيى القطان، ثم تبعه أحمد بن حنبل، ويحيى بن معين وقال الحاكم: أبو عبد الله شعبة إمام الأئمة فى معرفة الحديث بالبصرة، رأى أنس بن مالك، وعمر بن أبى سلمة، وسمع من أربعمائة من التابعين.

وقال أبو زيد الهروى: ولد شعبة سنة اثنين وثمانين من الهجرة.

وقال يحيى القطان: سمعت شعبة يقول: كل من كتبت منه حديثا فأنا له عبد، وعنه كان قتادة يسألنى عن الشعر، فأقول: أنشدك بيتا وتحدثنى حديثا.

وقال الأصمعى: لم نر أحدا قط أعلم بالشعر من شعبة.

وقال عبد الرحمن بن مهدى: سمعت شعبة يقول: إن هذا الحديث يصدكم عن ذكر الله وعن الصلاة وعن صلة الرحم فهل أنتم منتهون.

وقال أبو قطن: سمعت شعبة يقول: ما شىء أخوف عندى أن يدخلنى النار من الحديث.

مات شعبة فى أول سنة ستين ومائة هـ مختصرا من التهذيب للحافظ الذهبى، هذب به تهذيب الكمال للمزى وسماه تذهيب التهذيب والكمال فى أسماء الرجال، للحافظ المقدسى، وما ذكر عنه من أنه رأى أنسا ظاهر، لأن أنسا مات عام اثنين أو ثلاث وتسعين من الهجرة، وكانت ولادة شعبة عام اثنين وثمانين، فكان فى زمن وفاة أنس يناهز عشر سنين.

وأما مسعر المذكور فى الشعر المتقدم مع شعبة، فهو مسعر بن كِدَام أبو سلمة الهلالى الكوفى، أحد الأعلام.

أخذ عن عطاء، وسعيد بن أبى بردة، وقيس بن مسلم[1].

(١) تحرف فى المطبوع إلى: «قيس بن أبى مسلم» وصوابه من التقريب - ص ٣٩٣، وتهذيب الكمال ٢٧/ ٤٦٣، والكاشف ٣/ ١٣٧.

وعنه القطان، ويحيى بن آدم.

قال القطان: ما رأيت مثله.

وقال شعبة: كنا نسميه المصحف من إتقانه، وكان من العباد القانتين.

توفى عام خمسة ومائة هـ من الكاشف[1] للذهبى.

وانجر الكلام إلى هذا من فوائد صاحب الترجمة.

ولما تخيل صاحب الترجمة من سلطان وقته زيدان بن السلطان أحمد المنصور الشريف مضرة، وخاف سطوته من خروج إخوته عليه إذ كان بويع بفور وفاة أبيه، جلس صاحب الترجمة بفاس، ولم يقدم عليه، ومقره حينئذ حضرة مراكش، حتى اتفق لزيدان القدوم لفاس فخافه صاحب الترجمة على نفسه من أجل تأخره عنه، فكان من صنع الله أن لم يلق منه بأسا، فألف صاحب الترجمة فهرسته المذكورة بقصد أن يطلعه عليها كما يفهم من تسميتها، إذ سماها تنوير الزمان، بقدوم مولانا زيدان، ولم يطره بالمدح والثناء كثيرا سوى ما أنشده من نحو ستة أبيات مفردة من كلام الأقدمين متمثلا بها رحم الله الجميع بمنه.

مشيخته: أخذ عن الشيخ أبى المحاسن الفاسى علمى الظاهر والباطن، ولازمه كثيرا، وحضر مجالسه، ودام على التردد إليه إلى أن نقله الله تعالى إليه.

وأخذ عن غيره كابن يحيى، والقدومى، وجماعة من جلة صدور أعلام عصره.

مؤلفاته: منها فهرسته المذكور اسمها، وتعليق على المرادى، وشرح على الألفية فى مجلد، وحاشية على شرح الشريف على الآجرومية، وغير ذلك كما بالصفوة.

---

(١) الكاشف ٣/ ١٣٧.

ولادته: ولد سنة ستين من العاشرة كما فى ابتهاج القلوب.

وفاته: توفى سنة اثنين وعشرين وألف.

٥٤٧- قاسم بن رَحْمُون الزرهونى الأصل، الفاسى النشأة والوفاة.

حاله: ولى صالح زاهد ورع، عالى الهمة، ذاكر معمور الأوقات فيما يقرب إلى الله زلفى، لا تستفزه الدنيا وزخارفها، حسن الخلق متواضع محب فى الأولياء والصالحين، متفان فى محبة مولانا إدريس بانى فاس، شديد التعظيم له والإجلال.

حكى عنه صاحب تحفة الإخوان أنه سمعه يقول: والله ما مررت قط على مزارته إلا وأجد الشق الذى يلى قبره كأنه ميت من هيبته وجلاله هـ هكذا هكذا يكون التعظيم لآل بيت نبينا ﷺ وإلا فلا لا، وكان رحمه الله من الذين إذا ذكر الله وجلت قلوبهم وإذا تليت عليهم آياته زادتهم إيمانا، مشتغل بما يعنيه، تارك ما لا يعنيه، ينهى عن الفضول وكثرة الكلام فيما لا يليق، شديد التحذير من ذلك، يحكى فى التنفير منه حكايات عديدة، يحض على الاتباع، وينهى عن الابتداع. شديد الخشية والمراقبة لله تعالى فى سره وجهره، داع إلى الله بحاله ومقاله، لا يفتر لسانه من ذكر الله، كثير التواجد عند الذكر، وإذا تواجد لاح وظهر ما فى السرائر على الظواهر، وكان له أتباع يحضهم على امتثال الأوامر وينهاهم عن المخالفة والعصيان، يجتمعون على الاشتغال بلا إله إلا الله، ويفترقون عليها فى المقيل والمبيت، وقد أظهر الله على يديه كرامات وخوارق عادات وتحدث الناس عنه بذلك.

وكان فى أول أمره طرازا يتعاطى حرفة الحياكة تارة يباشر العمل بفسه وتارة بواسطة صناع، يستخدمهم وهو يدور لهم الجعاب، ولسانه فى كلتا الحالتين رطب

---

٥٤٧ - من مصادر ترجمته: التقاط الدرر - ص ٣٧١، نشر المثانى فى موسوعة أعلام المغرب ٥/ ٢٠٧٠.

بذكـر الله، ولم يزل ذلك دأبه حـتى اجـتبـاه مـولاه وهداه، وأحبـه واصطفـاه، وبالأسرار والمعارف اللدنية حباه.

وكـان الذى قـدم من زرهون لفاس هـو والده، وهم من الرحـامنة النازلين بوادى السدر قرب مصمودة من عمالة زاوية وزان.

قال فى الروضة المقصـودة: وهم ينتسبون للشرف الحسينى - بالمثناة التـحتية بعد السـين على وزن التصـغير - من بنى الحـسين السبط بن مـولانا على بن أبى طالب كرم الله وجـهه، ويزعـمون أن قدومـهم على تلك البلاد كـان من جزيرة صقلية عند استيلاء الروم عليها أوائل المائة الخامسة هـ.

قال شـيخنا أبو عبد الله مـحمد بن جعـفر الكتانى فى السلوة بعـد نقله ما ذكر: ورأيت فى بعض الرسوم تحليـته بالشريف الحسنى بالتكبيـر ونحوه فى النشر على ما فى بعض نسخه وزاد بعده مـا نصه: من أولاد ابن رحمون النازلين ببعض مداشر جـبل زرهون وبواديه، وهم ينتسبون إلى الشـرف، ولا أعلم من أى فريق من الحسنـيين هم، وليسـوا من أولاد ابن رحمـون العلميـين الذين هم من أولاد الإمام محمـد بن إدريس بن إدريس. قال: وصاحب الترجمة يعنى سيـدى قاسما المذكور لم يستمر له عقب لا من ذكر ولا من أنثى، ولا له قرابة كذلك، وبعضهم ينتسب إلى القرب منه والله أعلم بحقيقة ذلك هـ.

ونحو قوله وليـسوا من أولاد ابن رحمون العلميين قـوله فى التقاط الدرر: وليس هو من أولاد ابن رحمون العلميين معترف هو وقرابته بذلك هـ.

والمشهور الآن عند كـثير من الناس أنه منهم، ويوافقـه ما فى سلوك الطريق الوارية من أنه علمـى حسنـى، والله أعلم بما فى نفس الأمـر من ذلك هـ كـلام شيخنا الكتانى.

قلت: وحيث صح اعترافه أى المترجم مع قـرابته بأنهم ليسوا من العلميين،

فلم يبق وجه للشك فى ذلك، لأن رب البيت أدرى بما فيه، والناس مصدقون فى أنسابهم، وما نسبه لبعض نسخ النشر فهو فى غير النسخة المطبوعة، والذى فى النسخة المطبوعة التى بأيدى الناس هو ما لفظه: وكان ينتسب للشرف ولا نسبة بينه وبين أولاد ابن رحمون الشرفاء العلميين، وقرابته الموجود دون اليوم معترفون بذلك هـ.

مشيخته: أخذ فى أول بدايته عن سيدى الحاج الخياط الرقمى دفين الشرشور وصحبه نحوا من ستة عشر عاما، وعن سيدى محمد بن مولاى عبد الله الشريف المتوفى بوزان ليلة الخميس ثانى عشرى محرم عام عشرين ومائة وألف، وكان وصول المترجم إليه على يد شيخه فى بدايته الرقمى المذكور، ثم أخذ بعد وفاة سيدى محمد عن ولده مولاى التهامى المتوفى بوزان كذلك صبيحة يوم الاثنين مهل المحرم الحرام فاتح عام سبعة وعشرين ومائة وألف، ثم عن أخيه مولاى الطيب ولزمه إلى أن توفى فى حياته، وكانت وفاة مولاى الطيب يوم الأحد ثامن عشر ربيع الثانى سنة إحدى وثمانين ومائة وألف بوزان.

وفاته: توفى يوم الاثنين سابع ذى الحجة متم عام تسعة وأربعين ومائة وألف، كما بمشهده الذى عند رأس ضريحه، وبالنشر وتحفة الإخوان والتقاط الدرر وسلوك الطريق الوارية والروضة المقصودة وغير ذلك، حسبما نبه عليه شيخنا أبو عبد الله الكتانى فى السلوة، والذى فى فهرسة الشيخ التودى لدى إيراده من لقى من صلحاء المغرب، أنه توفى زمن الوباء سنة خمس وخمسين ومائة وألف، وذلك إما سبق قلم منه رحمه الله أو تحريف من الناسخ بلا ريب، وكان مدفنه من غد يوم وفاته رحمه الله بداره الكائنة بأقصى درب مينة من حومة النجارين وضريحه من أشهر الأضرحة وأفخمها وأضخمها بهجة وزخرفا بالحضرة الفاسية، يتغالى الأغنياء والوجهاء فى شراء القبور به، والأعمال بالنيات، ولم يأل أصحابه جهدا فى الزيادة فى توسعتها والتحبيس عليها لإقامة الأوقات، وقراءة الأحزاب القرآنية، وتدريس العلم بها زمن الشتاء بين العشاءين، والوعظ بها كل بكرة

وعشى، وبها كتب محبسة، وإلى الآن يعمرها فقراء أشياخه السادات الأشراف أهل وازان رضى الله عن الجميع.

٥٤٨- قاسم البندورى أبو اليسر.

صاحب الضريح الشهير بعاصمتنا المكناسية.

حاله: عالم كبير، عارف جليل، مشهور البركة، يقصد ضريحة ذوو العاهات والمصابون إلى الحين الحالى، فينفعهم المولى ويعاملهم بصالح نياتهم، حدثنى الأخ المولى عبد الحى الكتانى أنه حدثه ابن عمنا المسن البركة مولاى عمر ابن الطاهر بن عمر بن الشريف بن زين العابدين بن فخر الملوك مولاى إسماعيل، عن الشريف مولاى الحسن بن السلطان العادل مولاى سليمان بن محمد بن عبد الله بأنه عالم صالح لقى القاضى شمهروس الجنى، وأخذ عنه، وأنه أنشده للمترجم ملحونا لفظه: ركعتين قبل الفجر تغنى؛ كلها للشاب وللى شاب راسوا، كيف يحرث على مد بفرد؛ ورفد أميا فدراسوا.

ولم أقف على شىء زائد على هذا فى ترجمته ولا على وفاته.

٥٤٩- قاسم. دُعِىَ الدامى بن محمد فتحا المنصورى أصلا المكناسى نشأة ودارا وإقبارا.

أخبرنى أحد أولاده الشاب النابغة الفقيه الأديب الأنبه أبو العباس أحمد نائب قاضى وادى زم حينه، أنه كان يحدثهم بأنهم من أولاد الشيخ محمد بن منصور، دفين البسابس من الغرب.

حاله: فقيه نبيه، حافظ لكتاب الله مجود له، شجاع مقدام حسن السمت، كثير الصمت. له مهارة تامة فى الحساب والتوقيت والتعديل والهندسة والهيئة،

---

٥٤٩ - من مصادر ترجمته: إتحاف المطالع فى الموسوعة ٨/ ٢٨٩٧.

ناهيك أنه رفيق السلطان أبى عبد الله محمد بن عبد الرحمن بن هشام، إمام أئمة هذه الفنون، استخدمه السلطان المذكور فى عداد الميقاتيين بشريف حضرته، ثم اصطفاه السلطان أبو على الحسن ووثق بكفاءته ومقدرته وإخلاصه، وكان يحبه ويجله، ويقدمه للمهمات، رأَسه على محلة وجهت لمأمورية بسوس الأقصى، وأخرى بالريف، وأخرى بزيان بعد التسعين ومائتين وألف، وذلك لما جاء البطل الأشهر محمد بن حمو الزيانى يستنجد بالجلالة الحسنية على البغاة المتمردين آيت شخمان، وبنى مجيلد واشقيرن الذين أغراهم على شق عصا الطاعة والتجاهر بالعصيان بوبكر مهاوش وشن الغارات على الزيانى المذكور وقبيله، فأجابوه لذلك لما لهم فيه من الاعتقاد ولما بينهم وبين المذكور من العداوة الموروثة عن آبائهم منذ فعلوا فعلتهم الشنيعة بالسلطان الأعدل أبى الربيع سليمان آتى الترجمة.

وكان إذ ذاك حمو والد محمد الزيانى المذكور من أنصار السلطان الذين بالغوا فى الدفاع عنه حتى مات عدد عديد من قبيله فى سبيل نصرة السلطان وتخليصه، فصادف من الجلالة الحسنية قبولا لرغبته، وأعد له جيشا عظيما وعسكرا جرارا، وزوده من الذخائر الحربية ومن العدة والعدد ما فيه مقنع، وإرغام لأنوف أهل الزيغ الذين كانوا يقولون نحن أولو قوة وأولو بأس شديد، فمن أشد منا قوة. وانتدب المترجم رئيسا على تلك الجنود بصفته مهندسا، وإلى نظره سائر أعمال من بها من الطبجية والمدافع والمهاريس التى وجهت مع تلك المحال، فعسكرت المحال بخنيفرة، وكانت قرية صغيرة إذ ذاك بزيان، ففر ملاكها عنها لما رأوا ما لا قبل لهم به من الجنود المجندة، وكان ذلك أول فتح ثم تسعرت نيران الحروب على قنن تلك الجبال، وما زالت القوة السلطانية بتلك القوة البربرية حتى أرضختها وللطاعة أدخلتها وعم النفوذ فى سهلها وصياصى الجبال.

وقد عثـرت على كناشة بها حسـاب صوائر ذلك الجيش الموجه لزيان وفـيها مؤنـة كل فرقـة من فرق (الجـيش) (والعسكر) على حـدة، وذلك على اخـتلاف المراتب والقواد مع تحويل قيمة الدرهم إلى الريال بحسب القيمة ارتفاعا وانحطاطا، وأول حساب بهـذه الكناشة التى قد انتزعت منهـا بعض صفحاتهـا مؤرخ بحادى عشر ذى القعدة عام ١٢٩٨، وفـيها بيان حساب ما قبضه أغـوات العسكر السعيد بزيان بعد التسراد، على يد القائد محمد بن حم الزيانى المذكور تاريخه شعبان عام ١٣٠٢، وفيها بيـان القائمة التى وجهت لمولاى عبد الحفـيظ فى ٧ ذى الحجة عام ١٣٢٥، قد كتبت بقلم الرصاص، وهذا مثال[1] من تلك الكناشة يدلك على دقة النظام المالى والعسكرى الذى كان يومئذ:

(١) فى هامش المطبوع: قد ألممنا بأمـثلة ذات أهمية كبرى من هذا النوع الحسـابى وما ضاهاه فى تأليفنا (نظام الدولة العلوية العليـة داخل القصر وخارجه) وهو مجلد ضـخم سيمثل للطبع قريبـا بحول الله. ولو تتبـعنا ما احتـوت عليه المكتبة الـزيدانية من الوثائق والمواد الراجعة لذلك لجاء فى مجلدات وإن ساعدت الظروف تتبعت واستقصيت.

«مؤنـة المحلة السعيدة بزيان عن شهـر صفـر الخير عام ١٢٩٩

القائد مبـــارك	ج ب	ج ب	ج ب	ج ب	ج ب	ج ب	ج ب	ج ب ريال	ج ب ريال	آوان
الدوبـلالي	010	0005	004	001	001	001	005	00107	0000	000
حبش المنافرة	043	0000	002	000	000	001	000	00264		
المنـابية	013	0000	002	000	000	001	000	00084		
حربيل	000	0000	002	000	000	001	000	00000		
تكنـة	010	0000	002	000	000	001	000	00066		
دليم	010	0000	002	000	000	001	000	00066		
دوبلال	003	0000	001	000	000	000	000	00019		
صالح اليـوري	010	0000	001	000	000	000	000	00061		
احمد اليـوري	014	0000	001	000	000	000	000	00083		
ابن التار العبدي	022	0000	002	001	000	000	000	00138		
ابن عمر العبدي	043	0000	002	004	000	000	000	00264		
الحسري	022	0000	002	001	000	000	000	00138		
المجاطي	016	0000	002	001	000	000	000	00102		
	225	0005	025	010	001	001	005	01455		

1455:/ عن مدة شهر تاريخ اعلاه 43665 يجب ريال بحسب 80 0545 065

العسكر :

ج احمد المومني	020	0110	024	006	002	001	012	00776		
ج محمد الزرواني	025	0160	024	006	002	001	013	00970		
ابن القايدة	025	0110	020	006	002	001	012	00787		
الطيجية	005	0045	002	001	001	000	005	00227		
	075	0425	070	019	007	003	044	2760		

2760 عن مدة شهر تاريخ اعلاه يجب 82800 يجب ريال بحسب 80 1035 000

الجميع دراهم هذا 126465 يجب ريال هذا 1580 065»

والريال قد يكون بحسب ٨٠ كما هنا، وقد يكون ٩٠ ومجموع الريال قد ينحط فى الشهر كله إلى ١٣٧٧، وقد يصل إلى ١٥٨٤، فإذا تمت ستة أشهر جمع ما تحصل فيه على حدة، وقد اجتمع من الريال فى الشهور الست التى أولها ١١ جمادى الأولى عام ١٢٩٩، وآخرها ١٠ ذى القعدة منه ٨٤٦٧، وفى الست التى تليها أولها ١١ ذى القعدة وآخرها ١٠ جمادى الأولى عام ١٣٠٠: ٩٥٠٨ منه.

هذا وقد كـان السلطان المولى حسن آخى بينه وبيـن محمـد وحم المذكور، وأخذ عليـهما عهـودا ومواثيق خصـوصا، وعلى قواد الجيش وأغـوات العسكر، وإخوان محمـد المذكور عموما، على أن يكونوا فى الرعاية للـصالح العام أعوانا، وذلك فى وجهـته لتافـيلالت إذ كان مـروره قدس الله روحه عـلى المترجم بزيان أعواما نحو الأربعين، ولد فيها الأولاد وشبوا بل شابوا حتى صار يعرف هو وأهله هناك بالشناقطة، وولده اليوم يدعى بالزيانى وبه يعرف.

مؤلفاته: أخبرنى ولده المذكور أنه كـتب حاشية على حط النقاب على وجوه أعـمال الحـساب لابن البنا، وشـرحا علـى المقنع، وأنه أقرأه إياه بذلك الشـرح، وتوليفـا فى القوانين المبسـوطة، وأبحاثا فى إقليدس، وفى الغـريثمو، واستـخرج حصة لعرض خنيـفرة وزيان، وأنه كان محتفظا على مخـاطبات ومكاتيب وظهائر سلطانية من حـوادث ذلك الجبل البربرى ووقـائع زيان وحروبها مع اشـقرن وآيت شخمان وغـير ذلك، كان يعدها لتحرير تاريخ ولكن لما اشتـد الأمر وضاق المتسع باحتـلال خنيفـرة وذلك سنة اثنين وثلاثين وثلاثمـائة وألف ١٣٣٢ ألقى ذلك فى اليم بكل أسى وأسف، ورجع لمسقط رأسه ومعهد أنسه مكناسة الزيتون.

مشيـخته: أخذ عن القـائد الجيلانى بن حم البخـارى، والأستاذ إدريس بن اليزيد، والمعطى بن العناية السفيانى، والطيب بن اليـمنى بو عشرين وغيرهم. كذا أخبرنى ولده المذكور فيما كتب به إلى ذلك أنه تلقاه من والده المترجم.

ولادته: ولد بمكناسة الزيتون فى حدود الخمسين ومائتين وألف ١٢٥٠.

وفاته: توفى ببلده مكناس فى جـمادى الثانية عام خمـسة وثلاثين وثلاثمائة وألف، وأقبر بالروضـة المجاورة لضريح الشيخ مـحمد بن عيسى، هـذا ما يتعلق بترجمته مما تلقـيته عن ولده المذكور وغيره ممن خالطه وعرفـه حق المعرفة أو رافقه فى الأسفار.

٥٥٠- قاسم بن الفقيه الاستاذ عبد القادر الحسنوى.

نسبة إلى قبيلة بنى حسن الشهيرة، النشوانى.

حاله: فقيه معدل، حيسوبى ميقاتى منجم، خير دين فاضل، زكى ذكى ألمعى مهذب، لا يعرف لهوا ولا لعبا، ولم يحفظ عنه ما يخدش فى مروءته من نعومة أظفاره إلى كهولته، أخبرنى من وثقت بخبره من أهل العدل من شيوخه الذين لهم به تمام الاتصال ولهم على أحواله تمام الاطلاع، أنه عاشره من صباه إلى أن بلغ أشده ولم يرقط منه ما يعاب عليه ولا ما يشان به، شاب نشأ فى عبادة الله، وقد كان رحمه الله مدررا يعلم الصبيان، وتخرج على يده عدة من حملة القرآن، وكان ذا سمت حسن وأدب كامل وحياء، مفرد زمانه فى العلوم الفلكية وما له بها تعلق، خالعا لباس الدعوى خامل إلى العزلة أميل.

مشيخته: أخذ عن والدته وكانت من الصالحات القانتات تحفظ رواية البصرى حفظا متقنا، وعن سيدى إدريس بن عبد الهادى وعليه جمع القرآن، وعن السيد الجيلانى الرحالى، والسيد أحمد العرايشى المترجمين فيما سبق، وعن صاحبنا العدل الميقاتى السيد العلمى بن أحمد بن رحال البخارى.

الآخذون عنه: منهم ابن عمنا مولاى أحمد بن محمد بن المأمون المترجم آنفا.

وفاته: توفى صبيحة يوم السبت سادس عشرى جمادى الثانية عام اثنين وأربعين وثلاثمائة وألف بمكناس، وبموته رحمه الله ماتت المهارة والإتقان فى العلوم المذكورة بالعاصمة المكناسية.

---

٥٥٠ - من مصادر ترجمته: إتحاف المطالع فى موسوعة أعلام المغرب ٨/ ٢٩٣٧.

٥٥١- أبو القاسم ابن الأبرش.

ذكره ابن الأبار فى التكملة، فى ترجمة إبراهيم بن يوسف بن آدهم بن عبد الله بن باديس بن القائد القائدى الوهرانى فى صحيفة مائة وست وثمانين، وكان إبراهيم هذا أخذ عن المترجم بمكناسة، وكانت وفاة إبراهيم المذكور فى صفر سنة خمس وخمسمائة، ولم أقف على زائد على هذا فى ترجمته.

٥٥٢- أبو القاسم بن حبيب الحريشى المكناسى.

حاله: فقيه علامة، مشارك نفاع، مفت حجة، مرجوع إليه.

ذكره ابن غازى فى الروض الهتون وقال: أدركته بالسن فقط، وكان عبد الله العبدوسى يثنى عليه فى مجلسه، تبعه صاحب تكميل الديباج، وذكر السجلمانى فى شرح العمل فى الصفقة كلاما نقله عن ابن غازى عن شيخ شيوخه أبى القاسم المترجم، ولم أقف له على وفاة.

٥٥٣- أبو القاسم بن درى الشاوى الأصل المكناسى الدار.

مولى السلطان أبى الملوك الجد الأعظم مولانا إسماعيل.

حاله: آخر القراء والأساتذة المحققين بالعاصمة المكناسية، علامة جليل، أستاذ مقرئ، عارف كبير، نقاد حافظ لافظ مجيد، له مهارة كاملة، وقدم راسخ، ومعرفة زائدة بعلوم القراءات السبع وغيرها، شهد له بذلك القادة الأعيان من أئمة ذلك الفن المشار إليهم بالعلم والعمل ومتانة الدين.

حلاه شيخه البركة المحصل الماهر المتسع المشاركة السيد محمد بن عبد الرحمن بن أحمد بصرى شيخ الإقراء فى زمانه بما لفظه: الطالب النجيب، الحافظ المتقن المجود الأريب، الضارب فى فن القراءة بسهم نافذ مصيب. هـ.

---

٥٥٢ - من مصادر ترجمته: الروض الهتون - ص١٢١.

جد فى الطلب، واجتهد وهجر البطالة والرقاد، حتى صار المشار له فى زمانه بالبنان، واتسع فى المعلومات مجاله مع ضبط وإتقان، وإخلاص نية فى السر والإعلان، لا يعرف لهوا ولا لعبا، ولا يدرى للكسل مذاقا، معمور الأوقات بالفحص والتنقير عن غوامض العلوم، حتى فتحت له النجابة بابها، وأدخلته العناية الربانية حجابها، وقالت له المعالى هيت لك، وكانت له رحمه الله لدى سيده السلطان المذكور مكنة مكينة، واعتبار ورفعة شأن، شأنه مع أمثاله الأفاضل السراة من أهل العلم والدين، انتصب على عهده رحمه الله للإقراء والإفادة، فكان حامل لواء القراء فى زمانه.

مشيخته: أخذ عن أبى عبد الله بصرى المذكور وختم عليه سبع ختمات من القرآن العظيم، جمع فى الأولى بين روايتى نافع وابن كثير، وفى الثانية والثالثة رواية أبى عمرو بن العلاء، وجمع فى الباقى بين الأئمة السبعة، وقف فى الآخرة من الختمات السبع بأوائل الروم، كل ذلك بطريق التيسير للدانى وملخصه[1] حرز الأمانى.

وأجازه مرتين بما لفظه فى الأولى بعد الحمد والصلاة:

وبعد: فيقول عبد ربه، وأسير ذنبه، المشفق على نفسه من سوء كسبه، خويدم كتاب الله العظيم، وعبيد آل المصطفى الكريم، محمد بن عبد الرحمن بن أحمد البصرى المكناسى، وقاه الله شح نفسه، وجعل خير أيامه يوم حلول رمسه، إن الأستاذ الحافظ، المجيد اللافظ، أبا القاسم بن درا، مولى مولانا الإمام، ملاذ الأنام وناصر الإسلام، ذى الحسب المنيف، والنسب الغنى عن التعريف، مولانا إسماعيل بن الشريف، أدام الله وجوده، وظفر جيوشه وجنوده، قرأ على جميع القرآن، المنزل على المختار من ولد عدنان، سبع ختمات جمع فى الأولى بين إمام

(١) تحرف فى المطبوع إلى: «ومخلصه».

المدينة نافع وعبد الله بن كثير، وأضاف إلى الإمامين فى اثنتين بعدها أبا عمرو بن العلاء، وجمع فى الباقى بين الأئمة السبعة المشهورين، غير أن الآخر وقف بأوائل الروم، وكل ذلك بطريق التيسير للدانى، وملخصه حرز الأمانى، ولما طلب منى أن أجيزه وجهته نحو شيخنا شيخ الطريقة، والحائز لها على الحقيقة، فأجازه بما هو مسطر أعلاه، وأمرنى بأن أجيزه بما قرأه على وحلاه، فكتبت هذه الأسطر امتثال أمره، ورجاء مغفرة خالقى وستره، بدخولى فى زمرة خدمة كتابه، الساعين رحمته عند فسيح بابه، وصلى الله على سيدنا محمد وآله هـ.

ولفظ الثانية: الحمد لله رب العالمين، والصلاة والسلام الأتمان على سيدنا محمد خاتم النبيين، وإمام المرسلين، وعلى آله الطيبين وصحابته الأكرمين.

وبعد: فيقول عبد ربه، وأسير ذنبه، المشفق على نفسه من سوء كسبه، خويدم كتاب الله العزيز وأهله، المعتمد على كرمه وجوده وفضله، محمد بن عبد الرحمن بن أحمد البصرى المكناسى، وقاه الله شح نفسه، وجعل خير أيامه يوم حلوله برمسه، إن الطالب النجيب، الحافظ المتقن المجود الأريب، الضارب فى فن القراءة بسهم نافذ مصيب، أبا القاسم الشاوى شهر بابن درا، رفع الله بالعلم النافع قدره، وأجرى على منهج التوفيق والتسديد أمره، كنت أجزته فيما سلف بنحو الثمان سنين فى القراءة السبعة، ولم يكن إذ ذاك منتصبا للإقراء، ولا مكلفا بحمل أعباء القراء، ولم يزل من ذلك الوقت إلى الآن مجدا فى الاجتهاد، هاجرا للبطالة والرقاد، حتى صار بحمد الله من الفن المذكور مملو الوطاب، وعاد بلح طلبه إلى الإرطاب، واتسع فى الأحكام مجاله، وصدق فى ذلك فعله ومقاله، وانتصب للتعليم، حسبما به اليوم كفيل زعيم.

والآن طلب منى أن أشهد له بذلك فى كتاب، ليرتفع عنه فيما ذكر تخالج الظنون وخطرات الارتياب، وليكون بيده حجة ساطعة إلى يوم الحساب، فأجبته إلى ما سأل، وأسعفته فيما رغب وأمل، وكتبت أحرفى هذه شاهدا له بالضبط والإتقان، والمهارة فى الحرز ومورد الظمآن، والمعرفة بالأحكام خصوصا تخفيف الهمز لحمزة وهشام، وأنه من المنتصبين لتبليغ الرواية، المشتغلين بالحفظ والدراية، البالغين فى تحمل هذا العبء أقصى الغاية، وقد انتفع به من أهل السبع جمع كثير، وجم غفير. جعل الله ذلك منا ومنه خالصا لوجهه الكريم، وسببا للفوز بالنعيم المقيم، إنه ولى كل خير، وهو على كل شىء قدير، وفى سادس جمادى الأولى من التاسعة عشرة للمائة والألف هـ.

ومن مشايخ المترجم أيضا: أبو عبد الله محمد الهوارى، وأبو العلاء إدريس المنجرة، وأبو عبد الله محمد الخبزى التادلى، والشيخ مبارك الشرادى الزرارى، وأبو عبد الله محمد الصواف الفيلالى، والسيد الراضى السوسى، وأبو على الحسن أزكار السوسى، وسيدى سعيد بن ميمون الدغمى، وأبو الحسن على بن مبارك المصباحى العجلى، والحافظ سيدى أحمد بن مبارك الفيلالى، وسيدى أحمد ابن المتقى الفيلالى اللمطى، ولقى العارف بالله سيدى أحمد الحبيب الفيلالى وعرض عليه مسائل فى هذا العلم سؤالا ومذاكرة.

مؤلفاته: منها حرز الأمانى شرح الجعبرى شرحا عجيبا متقنا فى مجلدات، بأمر من سيدى أحمد بن مبارك لما ورد عليه لمكناس، عام خمسة وثلاثين ومائة وألف، وأقام ضيفا لديه بداره أياما، وقفت على الأول والثانى من هذا الشرح بخزانة البحاث الرحالة المولى عبد الحى الكتانى، فإذا هو شرح ممتع جمع فأوعى، وبرهن على اقتدار المؤلف وطول باعه فى الفنون، تاريخ انتهاء كتابة الجزء الأول سادس عشر شعبان عام ثمانية وعشرين ومائة وألف؛ ومن تآليفه العديمة المثال فى بابها شرح الهمز والكنز والحرز وتقييد على ابن برى وغير ذلك.

شعره: من ذلك ما أنشده لنفسه أول شرحه المذكور:

طلائع نشر الحرز قامت بمغرب فصالت وجالت تجمع الحمد للشكر
تعامل كل الناس بالبذل والعطا فلم يبق وفد زارها عرض الفقر
فقرت عيون الطالبين لنيلها وسرت قلوب الواصلين بلا هجر
رموز لها كالورد أصبح راويا وأسماؤها فجر أضاء بلا ستر
وأنهلها كنز المعانى بوبله فأصبحت الوراد تغرف من بحر
فلم يبق ظمآن على وجه أرضنا ولا فيها محتاج يعاين للغير
فرحماك يا ربى على علمائنا ومن بها فضلا على كل من يقرى

نثره: من ذلك قوله فى الشرح المذكور عند تعرضه لذكر لقائه سيدى أحمد ابن مبارك السجلماسى ولفظه: فعرضت عليه تقييد ابن برى الذى وضعناه، ومثله من شرح الهمز والكنز والحرز على ما وصفناه، وقرأت عليه تقاييد أخر كانت عندنا، ذكرنا فيها من مسائل الفن جهدنا فاستحسن أعزه الله ما سردناه، وأعجبه أكرمه الله ما كتبناه وقيدناه، فدعا لنا بخير ما أردناه، والحمد لله، ثم أمرنى أيده الله بشرح كنز المعانى وحل كلمه الصعبة المبانى، فاعتذرت له بما أنا أهله من التقصير، وسطوات الجهل والعجز والتحصير، وخاطبه لسان حالى بقول القائل:

ما أنت أول سار غره قمر ورائد خدعته خضرة الدمن

فرأيت هنالك مهامه تحار فيها القطا، وشوامخ تكل عند اقتحامها الخطا، ثم وقفت أتأمل الخوف عند فجئتها، لكن قدمت الرجاء عند رؤيتها، فقال لى اشرع فيه بلا توان، وتوكل على الله المستعان، ثم مسح يده المباركة على صدرى، ودعا لى بصلاح أمرى فعند (كذا) ذلك على الاحتفال بمودته، وعلمت أن العلم يزداد

بنفقته، وأنه بمصافاة الأبرار، تظهر طوالع الأسرار، ثم أفحمنى عن ذلك كثرة العوارض والأهوال، وكثر المماطلة وتبدل الأحوال، ومقاساة الشدائد والفتن، وكثرة الهواجس والمحن، وليس فضل الله بممتنع، وخيره سبحانه ليس بمنقطع هـ.

وفاته: توفى عام خمسين ومائة وألف رحمه الله.

٥٥٤- أبو القاسم قاضى الحضرة المكناسية وابن قاضيها سعيد بن أبى القاسم العميرى - بفتح العين نسبة لبنى عمير، فرقة من تادلا الجابرى التادلى.

حاله: آخر أدباء وقضاة العدل بمكناس، ذو سمت حسن، وسكينة وتؤدة ووقار، علامة علم الأعلام، حجة الله على الأنام، ركن التحقيق المستلم، الجامع بين اللسان والقلم، صدر صدور المشايخ، ومن له فى الفنون العقلية والنقلية القدم الراسخ، الناظم الناثر، واضح المفاخر، كثير المآثر، قاضى قضاة العصر، الطائر الصيت فى كل مصر، محبوب الأنام نافذ الأحكام، ذو الفهم الثاقب، والإدراك الصائب، حسن الأخلاق، طيب الأعراق، جامع أشتات الفضائل والفواضل، ونخبة سراة الأعلام الأماثل.

ولد بفاس القرويين، ثم انتقل به والده لمكناسة الزيتون، على الطائر الميمون، فنشأ بها كما قال عن نفسه فى فهرسته: فى عزة أهل ورفاهية احترام، ودعة جلالة وظل إعظام وإكرام، فلم يكن من فضل الله عليه باللاهى، وإن ألهاه سن الحداثة ببعض الملاهى، إذ لم يكن له راحة إلا فى المكتب، وما مسىء من أعتب، وما زالت الأبوة الكريمة تلحظه بعين الاستصلاح، وتقابله برعايتها العميمة رغبة فى الإجابة لداعى الفلاح، حتى تيسرت له الأسباب، وانفتحت الأبواب فى وجهه لطلب العلوم الشرعية بابا بعد باب، ومهر واتسعت فى الفنون عارضته، وعلت كعبه وعظمت مكانته، فولاه السلطان المولى عبد الله بن الإمام الأعظم مولانا إسماعيل خطة القضاء بمكناس.

ثم رحل لأداء فريضة الحج وزيارة خير الأنام عام ثلاثة وأربعين ومائة وألف فى رفقة والدة موليه السلطان المذكور السيدة خناتة بنت بكار المعافرية السابقة الترجمة، وحفيدها سيدى محمد بن السلطان المولى عبد الله، والعلامة السيد الشرقى الإسحاقى وغيرهم من الأعلام ووجهاء الأعيان، وقد أخذ فى هذه الرحلة عن علماء تلك الديار المشرفة، قال الوزير السيد الشرقى المذكور فى رحلته المؤلفة فى وجهته هاته ما نصه: غريبة، فى يومى إقامتنا ببسكرة تحاكم لدى صاحبنا الفقيه القاضى النبيه، الأديب الوجيه، السيد بلقاسم ابن الفقيه العلامة سيدى سعيد بن بلقاسم العميرى، رجلان من أعراب هذه الناحية من أولاد قسوم، فى فرس أراد المشترى منهما الرجوع على بائعها بالثمن إذ هلكت بعيب قديم أقدم من أمد التبايع، وأحضر بينة، فأمره الفقيه القاضى المذكور بتزكية بعض شهود البينة، فجاء بهذا الشيخ بو الضياف مزكيا لبعض شهود البينة، فقال له القاضى أتعرف هذا الرجل الشاهد؟ وسماه له فقال: نعم نعرفه رجلا جيدا من خيار قومه ما عندنا ما نقول فيه أغار معنا على العرب كم وكم مرة ما رأينا فيه عيبا، فانظر هذه الجهالة زكاه من حيث جرحه، وهكذا حالة هؤلاء الأعراب فى العراقة فى الجهل هـ.

ثم عزل المترجم بعد، ثم ولاه بمكناس أيضا المولى على بن السلطان الأعظم مولانا إسماعيل لما خلع العبيد مولاى عبد الله وبايعوه، وكانت توليته إياه يوم الجمعة مهل جمادى الثانية عام سبعة - بتقديم السين على الموحدة وأربعين ومائة وألف، بعد عزله للقاضى السيد البوعنانى المترجم فيما مر، بسبب تأخيره ذكر الصحابة عن ذكر السلطان فى خطبته عسى أن ينال بذلك منزلة من السلطان وتقربا، فعامله بنقيض مقصوده، وجعل جائزته الحرمان، وتعجيل العزل له من خطة القضاء.

ثم لما خلع مولاى على وأعيدت البيعة لمولاى عبد الله عزل المترجم عن

القضاء، وولى مكانه البوعنانى المذكور، وذلك فى صفر عام تسعة وأربعين ومائة وألف، ثم فى أواخر جمادى الثانية من السنة المذكورة ولاه قضاء مكناسة سيدى محمد المدعو ولد عريبة وعزل البوعنانى، ثم عزل المترجم وولى مكانه سيدى محمد البيجرى، ثم عزل البيجرى، وولى مكانه السيد عبد الوهاب بن الشيخ.

قال المترجم فى فهرسته:

ومن الخطأ الصراح، ما كان باح واستراح، من الأشنوعة التى كان استحدثها أولاد بو عنان، وتهافتوا فيها تهافت الذبان، واستهجنها عليهم الملائكة والإنس والجان، وذلك أنه لما عزلت عن خطة القضاء عام تسعة وأربعين بادروا إلى حشر من غلبوا عليه من سقط العدول وحمولهم على وضع إشكالهم على وثيقة سطروها، على قدر شهواتهم وحبهم الرياسة، وتظاهروا على تلك الضلالة، بمن كنت عزلته لكونه ظاهر الجرحة ساقط العدالة:

تمنى بأوباش فتوح مدائن ... وذاك لعمرى ضلة وجنون

كضلة عمرو إذ تمنى مراده ... بجيش مراد والجنون فنون

ثم لم يكتفوا بذلك حتى أفتوا بقتلى، وقتل من كان عونا لى على القيام بأحكام الشريعة من حملة العلم، ولما شاع ذلك الخبر وأجمعوا على رفع ذلك لمن كانت بيده إذ ذاك الأحكام السلطانية، وأخذوا فيه بالجد سرا وعلانية، حضر لدى من حضّنى على أن أعد لهم ما استطعت من قوة، ثم ذكر ما كتبه فى بطلان تلك النازلة التى تولى كبرها من ولى الأحكام الشرعية بمكناسة وفاس، وبين حرمة المؤمن وعرضه، وكفر من استحل ما حرم الله بعد علمه بتحريمه، وإلغاء شهادة الشاهد وحكم القاضى على عدوهما، ثم ذكر أن الله كفاه شرهم، ورد فى نحورهم كيدهم ومكرهم.

وفى يوم الخميس حادى عشر رجب عـام ثلاثة وخمسين ومائة وألف قبض السلطان مولاى عـبد الله على المتـرجم بدعوى أنه مع غيـره من العلماء كسـيدى أحمد الشداوى، وأبى الـعباس أحمد بن الحسن بن رحال المعـدانى، وأبى العباس أحمـد بن عبـد الله المليتـى وفضحـهم على رءوس الأشهـاد، وقال لهم: كـيف تزوجون أخى المسـتضىء بنسائى وهن لم يخـرجن من عصمتى بوجـه من الوجوه الشرعية؟ ثم عفا عنهم، وقد كان المترجم احـترم بحرم سيدى سعيد المَشَنْزَائى قبل مجىء السلطان، فأخـرجه العبيد فى الأمـان، وتكلفوا له بأنه لا يرى من السلطان إلا الإحسان.

مشيخته: أخذ عن والده جملة وافرة من التفسير، وصحيح الإمام البخارى، وشفاء عـياض، والشمائل، والربع من صـحيح مسلم، وجملة من كـبرى الشيخ السنوسى، ومن مختصره، ومن شامل بهرام، ومخـتصر ابن عرفة، ومن مختصر خليل، والألفـية لابن مالك، وشـرح الكعبـية لابن هشـام، ومن شرح المقـصور والممـدود لابن مالك، وجـملة من لاميـة الأفعـال، وسلم الأخضـرى، ولاميـة الزقاق، وشرحها لميارة وغير ذلك.

وأخذ عن العلامة المحـقق النحوى البركة السيد البهلول البوعـصامى المتقدم الترجـمة فى المحـمدين قرأ عليـه الألفيـة لابن مالك، وصـدرا من شرح المرادى عليها، والسلم المرونق وانتفع به نفعا كبيرا.

والعلامة أبى العباس أحمد بن أحمد الشدادى قرأ عليه المختصر الخليلى من أوله إلى آخرة وأعاده عليه ثانية إلا أنه لم يتيسر له ختمه.

وأبى العباس الولالى قرأ عليه منظومته فى علم الكلام.

وعن أبى على بن رحال قرأ عليه المختصـر الخليلى وقيد عليه تقاييد جليلة، لا يكاد يعثر عليها إلا بمطالعة المطولات الحفيلة.

وسيدى محمـد بن أحمد المسناوى، حضر عليه مجلسـا واحداً من صحيح البخارى بجامع الشرفاء من فاس.

وأبى الحسن على التدغى صاحب اختصار الحلية قرأ عليه جملة من السلم.

وأبى محمد عبد القادر ابن شقرون، قرأ عليه الألفية والآجرومية وعليه كانت بداية قراءته.

وأخذ الطريقة الناصرية عن الشيخ سيدى المعطى بن الصالح صاحب الذخيرة، وذلك عام أربعة ومائة وألف، واستجاز آخر أمره العلامة سيدى عبد الكبير السرغينى من فاس فأجازه كتابة بالصحيح والمرشد المعين، وقال له: لا رواية لى بغير ما ذكر.

كما استجاز الإمام المحدث المسند أبا العباس أحمد بن عبد الله الغربى الرباطى فأجازه آخر ستة وستين ومائة وألف فى مروياته عامة عن شيوخه بالحجاز ومصر وغيرهم، وقد أورد نصها فى فهرسته، وعن غير هؤلاء ممن هو مذكور فى فهرسته من أهل المشرق والمغرب.

وقد ذكر أنه كان أول أمره لا يكثرت بالرواية قال: حتى فاتنى كثير من الأشياخ بالمغرب ومن لقيته بالمشرق، فلم يجزنى أحد منهم، ولقد ندمت على ذلك، ومع ذلك فلم أحرم فى الجملة من الاتصال هـ.

الآخذون عنه: أخذ عنه من لايعد كثرة من نقاد الأعلام بمكناس وفاس وغيرهما، فمن الآخذين عنه: العلامة السيد الطيب ابن يوسف، والفقيه سيدى على بن. . . . وأجازهما عامة حسبما ذلك بفهرسته، وأجاز بفهرسته المذكورة العلامة أبا محمد المكى الناصرى بعد استدعائه الإجازة بها منه وستأتى نصوص إجازته لهما فى نثره.

مؤلفاته: منها شرحه على نظم العمل الفاسى، وفهرسته فى جزء وسط، ومؤلف سماه التنبيه والإعلام، بفضل العلم والأعلام، والورد الندى فى ترتيب ما

تضمنه شرح التسميط المحمدى، اختصر فيه مصنف الحافظ محمد بن على بن محمد بن على المصرى بن محمد بن شباط التوزرى فى السيرة الذى شرح به قصيدة الشيخ البركة عبد الله بن يحيى الشقراطسى التوزرى، قال طالعته: وكنت وقفت عليه حين قفلت من الحجاز، وكان لى على طرابلس الغرب المجاز، ولم أكن رأيته قبل ذلك، ولا طرق سمعى خبره فى تلك المسالك، فاغتبطت به وضممته ضم البخيل، وقلت ليت شعرى هل إلى تحصيله من سبيل؟ وإذا هو بيد من لم يسمح ولو بعاريته لاستنساخه بعد الوصول إلى الأوطان، إذ لم يمكنى نسخه على الكمال مدة الإقامة ببلده والاستيطان، وحين أَعْيَا داؤه، ونضب عنى ماؤه، شمرت عن ساعد الجد، لمدى العزم الشباة والحد، وأخذت فى اختصار من شرح أبيات القصيدة، وقلت ما فات الرامى شىء إذا رمى فأصاب مصيده، إذ السيرة من جل المقصود، وأجل هاتيك القصود، وجعلت منه مقدمة وخاتمة هما بعون الله لبنة التمام، وواسطة ذلك النظام.

أما المقدمة فتعرف بها كمالات سيدنا ومولانا محمد ﷺ فى كل الفضائل وتقديمه، وأن الله تعالى حين سواه، وأيده بالنور المبين وقواه، خصه بمزايا لم يخص بها سواه.

وأما الخاتمة فقد تضمنت أحاديث الشفاعة والحوض، وما خصه الله به ﷺ من ذلك يوم العرض، وقدمه به على أهل السماء والأرض لعل الله تعالى أن يجعلنى ممن يحظى بشفاعته يوم القيامة، ولا يذم ببطالته لياليه وأيامه، وأتيت فى هذا الموضوع بكلام الأصل على حاله إلا ما غيرت فيه من ترتيب المنتشر، ونظم ذلك السلك المنتثر، وسميته بـ (الورد الندى، فى ترتيب ما تضمنه شرح التسميط المحمدى).

ثم جعلت له تراجم هى لأصنافه عنوان، وعلى تحسين أوصافه أعوان، فقد

كان مؤخـرا فيه ما حـقه التقديم، مقـدما ما تأخيـره ربما لبس على الناظر الحادث بالقديم، لأنه كان مقيدا بتتـبع أبيات النظم بذلك القصص، مقتطفا من أجل ذلك ما تأتى له من الحـصص، ولست فى عهدة من تصـحيف فيه، فـإنى لست بمعطيه حقه من المقابلة ولا مـوفيه، لضيق نطاق السفر عن مـثل هذا، فلا تقل كان ماذا، ولا لماذا، وبما توخيناه من التـرتيب ونخلنا من مهيل ذلك الكثـيب، تنتظم إن شاء الله فرائد الفوائد، وتتقيد أوابد الشوارد. هـ.

ومع اعتذاره بالسـفر فقد رتب أبوابه، وفـصل فصوله واختصـره، فجاء فى مجلد ضخم من القالب الكبير، وقد جمع إلى السيرة شرح ألفاظها وضبط غريب اللغة وأسـماء الأماكن وتعـريفها، وأخبـار الفتوحـات الإسلامية، وفـتح المغرب والأندلس، وكان فراغه منه أواخر شعبان من عام أربعة وأربعين ومائة وألف، وهو موجود لدينا وله غير ذلك.

شعره: من ذلك قوله مـخاطبا لوالده عام تسعة وعـشرين ومائة وألف وقد مرض مرضا أشفى منه على الموت:

حـيـاتك منتـهى الآمـال عندى ... فلـيت الموت يقـتـلنى فـداء
أيجـمل أن أراك رهـين حـال ... وآمل لا عـدمـتكـم بقـاء
ولم أصـبـر وأنت اليـوم حى ... فكـيف إذا اتخـذت ثـوى ثراء
صـغرت عن التـحمل إن مـثلى ... وحـقك لا يـطيـق له عـناء
وكـيف ولى أخـيـات وقـلبى ... تقـسم فـيـك بينهـم سـواء
مـلأت صـدورهم بشـا غـداة ... فـعـادت فى مـآقـيـهم مـساء
وكم أرغـمت فى أنوف قـوم ... يرونـى فى عـيـونهم قـذاء

وما قصرت فى التأديب حتى رفعت لديك للعليا لواء
وإنى وإن بكيتك ملء عينى فهل كان البكاء لنا غناء
ولكن أعين ناحت عليكم بدمع أحسن الإغضا قضاء
فخفض إن لى ربا رءوفا عطوفا سوف يمنحكم شفاء
وتفدى بالعدا من كل باس يسىء وإن هم قصروا كفاء

وقوله وقد ألم به مرض:

أمولاى هذا الداء عز دواؤه على وقد أودى بعبدك ماؤه
إليك رفعت الأمر فيه براءة من الحول لما أن تعدى عداؤه
فلا تقطعن عوائدك التى تعودت من إحسانها ما أشاؤه
بأسمائك الحسنى تشفعت فى الذى تطاول من داء لديك شفاؤه
وإن كنت قد قصرت فيما أمرتنى فحاشاك ربى أن يطول رجاؤه
فلا تأخذنى بالذى أنا أهله وإن ساء منى عمده وخطاؤه
وعامل ولكن بالذى أنت أهله فعبدك هذا حاله ولجاؤه
وأنت الذى يرجو نداك بفاقة إليك عسى ينجو بذاك نداؤه
وكن لى من بعد الوفاة وقبلها فما خاب داع يهتديه دعاؤه

وقوله ما دحا للشريف العلامة مولاى محمد بن حين المقدسى لما قدم من المشرق، على مولانا الجد الأعظم السلطان مولانا إسماعيل يستمطر نداه، وذاك عام ثلاثين ومائة وألف:

تاقت لمرآك منذ اليوم أشواق يا طلعة ولها بالغرب إشراق

كـانت مـقـاصـرا مـلاك لـهـا فلكا لكنـمـا الأفق أحـشـاء وآمـاق
حـيـا مـحـيـاك عنـاء آمل ضـمنت لهـا النـجـاح عـداك الذم أوراق
طيف من الشعـر قد زار العلا شغـفا يقـضـيك حـقـا له وخـد وأعناق
هى السـيـادة إلا أنهـا كـرمت أخلاقـها ووسـمت من قبـل أعراق
وهى المجـادة إلا أنهـا بلـغت بالخـافـقـين له بـالفـضل إخـفـاق
لو نال بدر الدجى مـا نال من شرف مـا أدراك البـدر بعـد التم إمـحـاق
من حـبه فـى ضمـيـر القلب سكنه وقـربه لا تزال الـنفس تشـتـاق
ياليت شـعـرى لو يدرى مـودة من أتى به الحـب لا عـسـر وإمـلاق
وهر الـوفى إذا جـربت خـلتـه له علـى سنة عـهـد ومـيـثـاق

وقوله رادا على ابن غرسية الرسالة التى فضل فيها العجم على العرب:

أغـرتك نفس يا ابن غـرسـيـة الذى به النعل زلـت فى الضـلالة والخف
تفـضل عجـمـا كنت لا كنت منهم على العرب السادات ويحك لا تهف
تقـول بجـهل مـا تحـاول فـيـهم وتنكـر نقـصـا للأنـام به عـرف
رئيـسـهم الأسـقف لا در دره منـاطقـهم لـكن قلـوبهم غـلف
نصـاراهم لا يعـرفـون بـغـيـرة يهـوديهم لا تشتـهى صـفعـه الكف
مـجـوسـهم يـرضى تزوج بنتـه جـهارا وفـحل السـوء ليس له وقف
فـهل فـوق هذا العـار عـار لمبـتكى يكل عن التعـبيـر عن حاله الوصف
وكم إمـرة كـانت عليـهم لمرأة لهـا فيـهم (كذا) بين المنع والصـرف
مـتى رفـعت أقـدامـهم لخـطابة منابر لا تنـفك يصـحـبـهـا الزحف

متى عرفوا للخيل حال ولادة يميز أعوجيها منهم الطرف
متى بسطوا فيهم بساط كرامة فأصبح يثنى عن مكارمهم ضيف
وتلك فعال ليس ينكرها لمن زرته ببغى قومك العجم السخف
ومالك عن قوم إذا ما ذكرتهم ذكرت نعيما ناله ذلك الصنف
ترى الفخر فى تلك المطارف والعلا بتلك الحشا يا زادها زينة سقف
وذاك لعمرى فى الحقيقة حال من يروقك منهن التمايل والردف
من العرب الألى عليهم تقصفت حروب تحاكيها الزلازل والخسف
تشن عليهم غارة بعد غارة فنال مناه فيهم الرمح والسيف
وقادت سبايا حاسرات تقدمت إليهم بخيل فى أعنتها الحتف
وما برحوا حتى أمالوا عروشها ودق بقاياها الهزائم والزحف
وصارت ثلاثا مسلما ومجدلا قتيلا ومعطى جزية وبه خوف
عساكر تحمى جارها ونجارها مآثرهم لا تستقل بها الصحف
فحسبك منها فى الفخار نبينا له نسب فيهم يصوغ له عرف
وحسبى من نصرى لهم ما أُطيقه من القول إن كان ابن غرسية يجف

وقوله مجيبا لواسطة عقد الأئمة الأعلام أبى العباس أحمد بن عبد القادر التستاوتى، عن معاتبة له على تأخيره الجواب عن مسائل علمية كان سأله عنها ورام معرفة الحكم الشرعى فيها:

هذا وحقك يا ابن عبد القادر لجواب شعرك ما أنا بالقادر
فى القلب أشياء تحول وربما هاجت إذا ناولت ما بالخاطر

إيه لقد حركت منى لوعة بنتيفة ما مثلها للحاجر
وعتبتنى والعتب يحلو عندما يصفو الوداد وودك اليوم غامرى
هب أننى قصرت فى حق على عذر وإن لم يبد فالمجد عاذرى
إذ لم أجد نصا يعين حكمها حالا وما أمهلتنى لدفاترى
إنى لأرجو أن تكون مسامحى لما استوى لك باطن بظواهر
وأزل جعلت فداك عتبك إننى لرضاك منعطف بوجه سافر
إن كان لا يرضيك إلا كتبها بسواد عينى فى طروس محاجرى
ولذاك أيسر من عتاب كامن بقريضكم بأسنة وبواتر
إن لاح منى فى هواك توقف عطلت من حلى المداد محابرى
وثنيت عطفى عن طلاب فضيلة تركت لنا من كابر عن كابر
وتحيتى تنهى لكم ما خلفت تلك المعالى أوائل لأواخر

وكتب إليه الفقيه الكاتب السيد عمر الحراق فى أمر وذكر فى الكتاب الحنظل وكتبه بضاد غير مشالة فكتب إليه:

الحنظل النبت شكا معشرا فى ضبطه ما استندوا لكتاب
يقول ما الذنب الذى جئته لا يكتفى فيه بدون (الرقاب)

احترز بالنبت من الحنضل بمعنى الظل لأنه غير مشال.

وقوله متشوقا للأهل والوطن، ومعتذرا عن مفارقة ذلك المسكن وذلك لما خرج لنواحى الريف، وخيم منها بمعقل عاصم وماء بارد وظل وريف، واستقرت به الدار، وبداله فى الاعتذار، فرارا مما تأجج من نيران الفتن واضطراب الأحوال وضاق بسبب ذلك المتسع بعد وفاة مولانا الجد الأعظم السلطان المولى إسماعيل:

دعينى فوصل الغيد ليس من العدل ... ولا تعذلى فالإذن صما عن العذل
وكيف بمن ولى عن الوطن الذى ... توالت به الآمال فى الزمن المحل
وظنى به أنه عف خير وإن يكن ... جفاك فإن المرء عنك لفى شغل
بمكناسة الزيتون خلف أهله ... وحل بقرب الريف فردا بلا أهل
حمى جانبا منها عداه وجانبا ... مخافة قول أن يصير إلى فعل
فخليتها كى لا تسام حقادتى ... بسوء وأنف الحر يأنف من جهل
وقلت ولم أملك سوابق رحلتى ... كذا فارقت أوطانها الناس من قبل
وإن عز بى هجرانها فلربما ... توصل بالهجر إن صب إلى الوصل
وتصدية السيف المهند لم تزل ... وحقك ترجو أن تعاهد بالصقل
والإفلو خيرت ما اخترت غيرها ... قرارا وقد قرت بها العين للأجل
كأنى لم أرشف لما لها ولم أكن ... جنيت جناها من لدن طلعت نخلى
أمكناسة الزيتون يا خير بلدة ... حدائقها تجلو على الحدق النجل
وما القول فيمن حال حال وصاله ... فلا جعل الله الموانع فى حل
إذا لاح نحو الغرب برق هوت به ... دواعى الجوى بعد العلو إلى السفل
وإن هبت الأرواح رق وراق من ... يسهل من أمريه ما ليس بالسهل
وإن غنت الورقاء بالأيك روعت ... فؤادا دعاه الشوق بالجد والهزل
هل الحزن إلا يوم فارقت صبية ... فلله ما قد حل بالفرع والأصل
ولله أشكو اليوم ما حل بيننا ... ولله أرجو ما تعودت من فضل
فيارب فرج كربتى واكفنى أذى ... عبيدك واجمع ما تشتت من شمل

ومن على عبد بعزك إن من يعز بغير الله صار إلى الذل
وحاشاك ربى أن تخيب راجيا إليك التجا بالجزء منه وبالكل
أيا ملجأ المضطر يا غوث من دعا ويا ناصرا من لا له ناصرا مثلى
أغثنى أغثنى يا مغيث فإننى وأهلى وحال الكل يغنى عن السؤل
وأنت إلى المستضعفين دريئة فأحسن خلاصى بالنبى وبالرسل

وقوله من قطعة مجيبا قاضى غمارة، وواحد تلك العمارة. الفقيه الذكى الألمعى النزيه السيد أحمد المدعو أبو سلام الحميدى، عن أبيات كان ودعه بها، وكان من أعيان من لقيه بتلك الوجهة:

أبا العباس لو يجدى فؤادى حنين طال بعدكم حنين
ولو أن الأنين يعيد شيئا لما فى القلب ما فتر الأنين
ولكن للنوى أمر إليه تناهى أمره وبه يهون
سأرعى ودكم ما دمت حيا وحقك لا أخون ولا أمين
وعهدكم متى ضاعت عهود عليه من الوفاء به أمين
تعين على النوائب إن ألمت وتحمل كلها أيا تكون
وتلقى الضيف بالبشرى وتقرى غواشيه وقد لزمت مئون
ومهما اعتاص فى علم سؤال فاحمد بالجواب به فطين
نقى عرضه من كل سوء يساء به ومن شين يشين
وتلك مكارم لاقعب ماء ببيت شابه لبن حقين
فآمل أن تعود لنا قريبا على خير وحاسدكم حزين

وتؤتى خـيـر مـا ترجـو وتحظى بما تـرضى وأنـت به قـمـين
ودونـك من صـنـيع الـفـكـر نظـم تقـر لحـسن مـوقـعـع عـيـون

فلما وصلت أبيات الجواب. للحميدى المجاب. كتب له قصيدة أخرى يقول فيها:

وإن غـاب عنا العلم من صـدور الد فـقـد حـازه مـن بعـده ولد صـدر
ولا عـجب إن قـيل أنت تفـوقـه فـإن ضيـاء الشمس يسـبقـه الفجـر
تسل عـن الهم المبـرج بالحـشـا فـرب عـسـيـر كـان فى طيـه يسـر
وإن جـاء عـبـاس من الخطب هائل فـفى أثره الضـحـاك يعـقـبـه بشـر
وإن لفـكم جـور من الدهر بـرهة فلا بد بعـد اللف أن يحصل الـنشر

فأجابه أبو القاسم بقصيدة يقول فيها:

نزعـت إلى حـسن بنـظم تظـاهرا به سـاحـران للنهى الـطرس والسطر
قـواف تجـلت للـخـيـل ووزنه وحـسن من حـسانهـا النظم والنثـر
وجـربهـا ذيل الكـمـال جـريرها فـغاظ سـجـول الموصلى ذلك الجـر
تبـاهى زهـيـرا فى مـزينة وإلـيـهـا بمصـر وليليـاته مـا بدا فـجـر
فلو نافـست بـدع البـديع ولامـست حرير الحـريرى ما جـرى لهمـا ذكر
ولو نالهـا والى الكتـيـبـة مـا بدا بهـا للوا الإنشـاء طى ولا نشـر
ولو وصـلت يومـا لمنطـق واصل تكلف نطـق الراء من فـمـه الثـغـر

إلى أن قال:

وإن قـصرت بى عن جـوابك همـة فـمنك وقـيت الهم يلتـمس العـذر

فكيف ولى قلب تقسم فانثنى لمكناسة شطر وعندكم شطر

وقوله متوسلا بأسماء الله الحسنى، ومحصيا لها نظما سنيا أسنى:

رب بأسمائك أدعوك عسى أكفى مئونة الصباح والمسا
يا خير من نيط به الرجاء وخير من إليه الالتجاء
كن لى لا على يا الله بحق لا إله إلا الله
أعوذ من عداء كل عاد بك ومن شماتة الأعادى
يا أول سواك لا يعول عليه والأيام فينا دول
يا آخر يا باطن يا ظاهر تعاظم الأمر ولا مظاهر
ويا غنى بك صرت ذا غنى فجد بما أملت فيك من منى
يا صمد يا قادر يا وال قنى أذى الولاة والموالى
يا مؤمن يا مالك الخلق الرءوف لا تسلمنى ما بقيت لمخوف
بك استاجرت يا معز يا عزيز طوبى لمحتم بحرزك الحريز
ظنى جميل بعلاك يا حليم ويا عفو يا حفيظ يا عليم
من استشاط غضبا بما يخيف فالعبد منه فى حماك يا لطيف
إن جار أنت الجار يا رحمن من كل ما كاد به الزمان
حاشاك ربى بهضيمة يسام من بك عاذ من بنى حام وسام
إن قبل إنى لغريب ضائع بالامتناع قلت ربى المانع
فإنه العدل الجليل النافع القابض الباسط للمنافع
يا حى يا قيوم عجل بالفرج وخلصن عبدك من كل حرج

يا نـور كل شيء يـا صـبـور عظـيم يا خـبـيـر يا شـكور
كن لذنـوبى يا غـفـور غـافـرا يا واحـد ولـلعـيـوب سـاترا
وكـلـمـا ثـقـلـت الأوزار يا مـالك أنـت لهـا غـفـار
ويـا عـلـى مـنٍّ يـا وهـاب عـلـى بالـتـوبة يـا تـواب
يا بر وارحـم صـبـيـة صـغـارا سـيـمـوا على صـغـرهم صـغـارا
لك رفـعت أمـرهم وأمـرى آذاهـم بـعـض ولاة الأمـر
أخـرجـنى من بينـهم لما احـتكم وأنت فـيـمـا بـيننا نعـم الحكم
ويا قـوى يا مـتـيـن يا مـجـيـد يا مـحص أنت لى وكـيل وشـهـيـد
أشكو إلـيك يا ولى يا مـتـعـال أنت الذى تنصف سـافـلا من عـال
عـز علـى يا مـذل من عـلا يبـغـى مـسـاءة لنا بيـن الملا
يا مـغن يا كـبـيـر يا مـغـيث يا مـحـيى يا حـسـيب يـا مميت
يا خـالـق يا بـارئ يا واجـد يا مـتكبـر رحـيم مـاجـد
لك الـعلـى يا خـافض يـا رافع بفـضلـك اجـمع شـملنـا يا جـامع
رد علينا نعـمـا يا ذا الجـلال حـقـا والإكـرام فـأنت خـيـر وال
يا مـبـدئ ويا مـعـيـد يـا رقـيب يا واسـع أنت الـودود والمجـيب
قـدرت يا مـقـتـدر بـديع قـدوس يا بصـيـر يا سـمـيع
فـفك أسـرى من يد اغـتـراب وامنن عـلى بـنى بـاقـتـراب
يا مـقـسـط يا حق واحكم بـينى وبيـن من رمـاهم بـبـيـنى
قـهـرت بالعـزة يا قـهـار مـا اعـتـقـبـاه الـليل والنهـار

لحكمة فعلك يا منتقم مهيمن مؤخر مقدم
أنت الحميد الضار بل والباعث والباقى بعد خلقه والوارث
وليس فى الإمكان يا جبار يكون إلا ماله تختار
رزاق يا فتاح يا كريم رشيد يا مصور حكيم
منك السلامة سألت يا سلام يا هادى واهدنى إلى دار السلام
أحصيت أسماءك وهى الحسنى إحصا تعلق سنى أسنى
أرجو به بلوغ كل أمل يا رب واختم لى بخير عمل
ثم الصلاة مسكة الختام على النبى لبنة التمام
والآل والصحب هداة قادة للدين من ألقى لهم مقاده

وقوله:

تباعدت يا مكناسة فتقربى ليهنا عيون فيك لى فتقر بى
فترعى بمرعاك الشهى مطيتى وتحمد اسآدى بها وتأوبى
فقد طال ما بينى وبين أحبتى وطال بعادى منهم وتغربى

وقوله يرثى أخاه العلامة أبا الحسن على السالف الترجمة:

لا تله غيرك أربع وعقار وتمتع بمناكح وعقار
فالدهر لا يبقى على حى ولا فيما جناه تدرك الأوتار
ثارت لفقدك يا أبا الحسن الرضا زفرات مصدور لها آثار
أسفا عليك لما بدا وتلهفا لورود أمر ما له إصدار
ألقيت نفسك فى مها وقد هوت بالعلم مذ رخص له أسعار

ضيعت عمرك فى الفضول ألم تكن ... تزهو ببهجة علمك الأمصار
ما كان خصك حين كنت بمجلس ... ترتاده الأسماع والأبصار
وترى محاسنك التى لم تحتمل ... إحصاءها الأفواه والأسطار
غرتك بالمألوف بارقة المنى ... حتى قضيت وما انقضت أوطار
ولطالما قطعتك عنا غيبة ... فى غير شىء كانت الأسفار
فإذا تراءتك العلوم استرجعت ... وتراجعت من صفوفها الأكدار
لله ما حملته فى شقة ... شقت لها الأطواق والأزرار
راعيت ذمة من خدمت ولم يكن ... يرعى الذى تختار ما يختار
نظرت لك الآمال شزرا منهم ... وعداك منها الجهر والإسرار
قصرت لديهم عنك كل شفاعة ... وتباعد التقريب والإيثار
ولكم شفعت وما انتفعت بشافع ... ما هكذا تتكافأ الأحرار
أولى فأولى أن يقال وللعلى ... تتطاول الأشباه والأنظار
إن يقتلوك فإن قتلك لم يكن ... عارا عليك ورب قتل عار
إن يقتلوك أخى فتلك شهادة ... شهدت بصادق وعدها الآثار
هب أنهم عدوا لمثلك زلة ... أفلا يقال لمن يحب عثار
ما ضرهم فيما أتوا لو أنهم ... منوا ولو قبلوا بدت أعذار
لكن مقالة حاسديه أوجبت ... ما كان لا البينات والإقرار
بشر مباشره بقول لم يزل ... يسمو بشهرته لذاك منار:
(شلت يمينك إن قتلت لمسلما ... حلت عليك) بمن قتلت النار

غـــابت بـواكى مـــيت فـى غـــربة وجـــفـــاه من يغـــشـــاه والزوار
وكـذلك الدنـيـا مـتى مـا أقـبلت ولت لـهـــا الإقـــبـــال والإدبار
لو شـــاء ربـى لم يكـن شىء ولا شـــمـت العـــدا لما بـدا الإضـــرار
ولرب مـــسـرور بمـصـرعـــه الذى من قـــبـله حكمـت به الأقـــدار
إن يشـــتـــفـى أنى له بالأمـن من تـلك المـصـــــارع أم لـه أنظـار
والله يـفـعـل مـا يشـــاء فى مـلكه بالحـق وهو الفـــاعل المخـتـــار
وهو المؤمـل أن يصـــيـــر أخى إلى جنات عـــدن تحـتـــهـــا الأنهـــار
وهو الذى يـرجى لكل عظـيـــمـــة ومن اســـتـــجـــار به فنعم الجـــار
وهو الذى رفـعت إلـيـه ضـراعـتى فى غـــفـــر ذنبى إنـه غـــفـــار
وهو الذى عـم الورى إحـســـانه مـا غـــاضـه الإلحـــاح والإكـثـــار
وهو الذى مـــا زلت أرجـو فـضله لا نال مـــا أهـوى ومـــا أخـتـــار
وهو الذى أن جـيـئـتـه ألفـيـتـه مـــا دون مـــا أملتـــه أســـتـــار
وبه ندافـع مـــا نخـــاف من الأذى لا مـــا تحـــاولـه لنا الأنـصـــار
وبه الـعنايـة فى المطـالب كلـهـــا مـــا صـرحت أولا بـه الأشـعـــار

نثره: من ذلك ما كتبه تقريظا لشـرح صاحبه أبى مدين الفاسى على مؤلف ابن فارس فى السيرة النبوية[1] بعد الحمدلة:

«طالعت هذا المصنف، المقـرط المشنف، واسـتقـريت مسـائله إلا ما شـذ، وسبرت وسائله فـإذا هو فى معناه فذ، بيانه سحر، وتبيـانه شذور نضار يتلألأ منه

(١) فى هامش المطبوع: مسـودته من ذخائر المكتبة الزيدانية، عليهـا تقاريظ جلة علماء ذلك العصر بخطوطهم.

نحر وسحر، توشح بصحاح الأنقال، وترشح لحمل أعباء تلك الأنقال، فامتازت رموز مشروحه، وتمايزت كنوز صروحه ومزجه به فازدادا طيبا، وذلك لا محالة شاهدا باتساع عارضة الواضع، وعائد عليه بحسن الذكرى فى معارضة تلك المواضع، وقد بين الصبح لذى عين، ما قرت به العين:

ونفرح بالمولود من آل برمك ولا سيما كان من ولد الفضل

فلا يستغرب أحد استحداثه، فى سن الحداثة، ولا ميراثه، فى هذه الوراثة، فإن الفضل بيد الله يؤتيه من يشاء، وعلى حد السواء حال من ركب فيه إليه كحال من مشى، والله يرقيه مراقى سلفه الصالح، ويقيه حسد من يرى المفاسد فى المصالح، آمين» هـ صح من خطه مباشرة.

ولما توفى أبوه نشأ بينه وبين أخيه أبى العباس أحمد المترجم فى الأحمدين شحناء نالت من كل منهما فكتب المترجم إليه:

«ألا إن لله تعالى ألطافا موطأة الأكناف، كفيلة بالائتلاف بلا خلاف، تقوض أوتاد الفتن، وتحسم شأفة هاتيك الإحن، وحينئذ فحظ أخيك، منك حظ من عاوده الشباب، بعد أن هرم وشاب، فهل لك فى الحسنى، والسبق إلى ما هو أسنى، تميل إليك الأهواء، وتغتبط بك الآراء، ولو لم يكن فيه، الأسد فيه، وقد أسمع المكروه غير مرة، وتجرع من سخف القول حلوه ومره. لكان كافيا أن تطوى عنه تلك الشقة. وأن يغلق إذا لم تكن مما فات كل ما عليه حقه، إلى ما خص به من بنى جنسه، مما لو فصل لقيل يقرئك السلام مادح نفسه.

على أنى إن صدعت بالحق فلى أسوة حسنة فى النبى الصالح يوسف بن يعقوب بن إبراهيم فى قوله اجعلنى على خزائن الأرض إنى حفيظ عليم، وما ظنك بمن تراه أعاديه فى نحورها شجى يغص به منهم الظاعن والمقيم، وفى داخل

عيونهـا قذى معوجا لا يكـاد يستقيم، فرأيك فى الرجـوع إلى التناصف موفق إن شاء الله، ومتـعين يصلح به المرء دينه ودنياه، عدولا عن أحدوثة نزع إليـها البين وشيعها. والرحم كما علمت تدعو على من قطعها، ثم إنك وإن خاطبتك الخطط الإمامـية، واختـصت بإيثارك الحظوة الهـماميـة، لا جرم أن الله أراد دون عـمرو خارجة، فغير لائق أن تنافس فى داخلة أو خارجة، لكن المباهاة بما يخوله الإنسان بطر. والإعجاب به مـعرضة لانتبـاه القضاء والقدر، وإلا فكيف أحـسده الاستنان بذلك المضمار، وقد علمت أنه معصم لم يكن الله ليدعه بغير سوار.

مع أنى عبد الله ضربت لا محالة فى ذلك بسهم على أنف من يأباه ورغم، ومن الجارى على السنة العـامة، وأمثالهـم السائرة المطردة العامة، قـولهم من أخذ بالإصبع فقـد أخذ بكل اليد، وما خالف قط فى هـذا أحد، هذا ولم يجدنى فى رتبة فأقامنى منها، ولا فى خطة فعزلنى عنها، ففيم الرجم بالغيب، والغضب من لا شىء غاية العيب بلا ريب.

فتلاف قبل التلف أوامرك، ولا تخذل بعد المـصيبة بالسلف ناصرك، فأخوك أخوك لا تغرك الأصحـاب، وابن أبيك لا تجد سواه لمواطن صعبة المسـالك ضيقة الرحاب، فبعد الـنوم الانتباه، وبعد السكر الصحو الرافع للاشتبـاه، فشد عليه يد الضنين، واحرص عليه حرص اللئيم على تحصيل العين:

بـع بيـن الـناس فـــــإنـى ... خـلـف ممـن تـبـــــيـع
واتخـــــذنـى لك درعـــــا ... قـلـصـت عـنـه الـدروع
وارم بـى كـل عـــــدو ... إننـى الســـهم الـســـريع

فمـثلك من دعى إلى مكرمـة فأجاب، وكـشف ظلمة هذا الليل المـنجاب، وبقاؤك على هذه الحـال، القائدة لحوادث شديدة المحـال، والاستماع لكثـرة القيل والقال، شـأن ضعـفة العقـول من النساء والرجـال، مما يفسد السـريرة، ويطمس

البصيرة؛ وفيه مع النساء والرجال، مما يفسد السريرة، ويطمس البصيرة، وفيه مع ذلك على كلنا أو جلنا مطعن غير خفى، ومغمز لا يرضاه مؤمن تقى، وبالجملة ما أرى لى ولك مثلا إلا قول شاعر بنى زبيد:

أُريد حياته ويريد قتلى ... عذيرك من خليلك من مراد

وانظر ما أوصى به عبد الملك بنيه، الفائزين بشرف الخلافة دون سائر ذويه:

أنفوا الضغائن بينكم وتواصلوا ... عند الأباعد والحضور المشهد

فصلاح ذات البين طول بقائكم ... ودماركم بتقاطع وتهدد

فلمثل هذا البين ألف بينكم ... بتعاطف وتراحم وتود

حتى تلين جلودكم وقلوبكم ... لمسود منكم وغير مسود

إن القداح إذا جمعن فرامها ... بالكسر ذو حنق وبطش أيد

عزت فلم تكسر وإن هى بددت ... فالوهن والتكسير للمتبدد

ثم كتابى هذا وإن كان جهم المحيا لا يهمك أمره، فقد حسنت طويته وانطلق بعد بشره، وغير جميل أن يرى مضيع الحقوق، مقابلا بره بعقوق، وربنا سبحانه هو المسئول فى جبر هذا الصدع، واستصلاح ما فى هذه الأرجام من الفرع، بقوته وحوله، ومنته وطوله. والسلام».

قال: فاستمر على حاله يتكاشح ويتكاشر، ويعبس فى وجه الرحم الموصولة ولا يتباشر، فلما زال ما بينهما قال:

ثم إن الله تعالى ألف بينى وبينه. وأقر بالألفة عينى وعينه، إلى أن صار إلى رحمة الله تعالى والقلوب سليمة من المخائف، وشتان ما بين الآمن من تلك القطيعة والخائف، وكانت وفاته رحمه الله بعد وفاة أخى سيدى على بنحو الشهر.

وفراق الأحباب من أعظم مصائب الدهر، فعظم بفقدهما المصاب، وتجرع سائر ذويهما من ذلك الحادث العلقم والصاب، إلا أن المصيبة كانت بسيدى على أشد، فإنه رحمه الله بلغ منه الامتحان الأشد، انقطع لبعض الملوك، وانتهج لخدمته سيباق المسلوك، وذلك بعد أن كان يعد فى عمار مساجد الله بتدريس العلم، وممن حلاه سبحانه بزينة القبول فيه ورونق الجمع بين بهجة الحفظ وجودة الفهم، ثم جرى عليه قدر أدى إلى قتله، وأفضى إلى حطه عن مراتب مثله، فتنفست الصعداء. وسوت الوحشة منه بين القرباء والبعداء.» ثم ذكر مرثيته الرائية السابقة.

ومن نثره أيضا قوله فى إجازته للسيد الطيب بن يوسف ولفظه:

الحمد لله، والصلاة والسلام على سيدنا ومولانا محمد نبيه وعبده، وعلى آله وأصحابه، وأشياعه وأحزابه، حملة الشريعة من بعده، وبعد فإن أبهى ما اتسم به الإنسان، وتحلى بتعاطيه القلم واللسان، هذا العلم الذى رفع الله به من أوتيه درجات، وجعل مدار الحق عليه فصار إكسير النجاة.

وإن الفقيه النبيه الألمعى الذكى، السيد الطيب بن يوسف ممن كان توخى المثول بين يدى، وأخذ لهذا العهد من جملة من أخذ على، ثم تاقت نفسه الأبية. وهمته السنية. لطلب الإجازة، لينخرط بذلك فى سلك من استجاز شيخه فأجازه، فأسعفته وأنا معترف بالتقصير، عارف بفضل الطويل على القصير، ولم يعذرنى بكونى لست فى هذا الأمر من هذا القبيل، ولا ممن يجرى سلوك قارعة هذا السبيل، ولما لم تنظر عين رضاه منى هذا الخلل، قلت مكره أخاك لا بطل.

فقد أجزته فى جمع مقروآتى ومروياتى ومسموعاتى من الشيوخ، الذين كان لهم تقدم فى علوم الشريعة ورسوخ، إجازة تامة، مطلقة عامة، على الشرط المقرر. والقانون المحرر، وقد عاينت منه قابلية حصلت له شروط الطلب وأسبابه وجودة قريحة، ونباهة نبهت على فضله صحيحة صريحة، فسلك سبيل من سعد

بعلمه، وتصدى لإصلاح فاسد ثلمه، وتمسك بشريف تلك الأذيال، وفاز بأزهى وأبهى مما احتوت عليه أيدى الإقبال، وأخذ بأثر صالحى الأمة. وصلة فى تبليغ دين الله القويم عن جملة الأئمة. والله سبحانه يلهمنا وإياه لتلك المراشد، ويمدنا جميعا بالتوفيق الراشد هـ.

وقوله فى إجازة له أُخرى لفظها: الحمد لله المنفرد بالعظمة والكبرياء والجلالة التى أعشت أشعة صمديتها مرآة بصائر الخواص من الأولياء، والصلاة والسلام على سيدنا محمد المقتعد بعزته القعساء حقا ذورة الكمال والعلياء، والمبتعث للفوز إكسيرا وللسعادة كيمياء، وعلى الآل والأصحاب ومن انبسط به بسيط تلك الأفنية والرحاب، خير هذه الأمة، ومصابيح دياجيها المدلهمة، حتى لو لم يختم الله على النبوة لكان كثير منهم أنبياء، والرضا عن كل من هو لهم تابع، وعقد على عروة هذا الدين المحمدى الوثقى عقد الأصابع، فلهم المنة العظمى بما تناقلوه من أنواره إلى يوم الختم والانتهاء، وبعد فإن هذا الفقيه الجليل القدر، الحسن الذكر، الأجل الأفخم الأوحد الصدر. سيدى على بن . . .[1] له ذكاء ثاقب واعتناء أعرب فى مباديه عن العواقب، كان ممن توخى قبل هذه الأزمنة المثول بين يدى، وتصدى فيمن فى سالفها للقراءة بمجلس الدرس لدى.

ولهذا العهد تاقت إلى طلب الإجازة له نفس أبيه، لم تزل على تحصيل حاصل الأمانى حريصة بهمة سنية، فكنت فيمن ألح عليه فيه، وأشار إليه بكلتا يديه وفيه، واستدعى ذلك بما قدم أعلاه، ورقم من ذلك النسيج المحبر فى أولاه، وجنى على غراسة أزاهر حديقته، ونظم من نثر بدائعه جواهر حقيقته، فجر على بنى جنسه ذيل الإعجاب، وكشف جلباب الإحسان عن خفى مفاخره فانجاب.

وكيف وقد عكف منذ أيام طوال، وواظب على طلب العلم مدا أزمان خوال، حتى امتطى للمعارف غاربها وسنانها. وأيقظ لاقتناء الفضائل جفونا كان

(١) مكان النقط بياض بالأصل.

الكسل عن نيل المرام أنامها، فانثنى وهو حميد الوصف، كريم المساعى بما تصعد إليه على شفا ذلك الجرف.

فليكن لى بذمامه عرفان، ولزمام مواخاته ومصافاته طرفان، وبحسب ذلك تعين على من عين التوفية بالجواب، والحر لو دعى إلى طعنة لأجاب، وإلا فما أنا وذاك، وما كان أحقه أن يقال له فى حق نفسى لقد أبعدت مرماك، فقد استسمنت غير سمين، واستمسكت بعرى حبل غير متين، وآويت منه إلى ركن غير حصين.

ولما لم يعفنى مما طلب، وكلفنى فوق الطاقة بما غلب. وعاينت حسن ظنه وجميله، وعين الرضا عن كل عيب كليلة، وأنى لى بعبور ذلك المجاز، وأنا لست بأهل لأن أُجاز، على الحقيقة لا المجاز. تمثلت بقول القائل:

ولست بأهل أن أُجاز وإنما قضى الوقت يرقى الدون مرقى الأكابر

وقلت إسعافا لمراده الذى لا يخالف، قد أجزته ولكن على الشرط المألوف المتعارف، إجازة تامة، مطلقة عامة، فى كل ما سمعه منى وفى غيره من مسموع ومقروء ومروى مما سمعته وقرأته ورويته عن مشايخى، الذين كان وقف عليهم الاختيار، وقضى بتقدمهم وتقديمهم التمحيص والاختبار، والله يجعلنا وإياه ممن سعد بعلمه، ووسعه من الله سبحانه دائرة حلمه، ويختم على الجميع بالحسنى، ويجعل مآبنا ومثابنا المقر الأسنى.

ولادته: كانت ولادته كما قال هو عن نفسه فى فهرسته بفاس القرويين فى يوم الخميس لخمس بقين من شهر شعبان سنة ثلاث ومائة وألف.

وفاته: توفى بمكناس يوم الجمعة تاسع عشرى جمادى الثانية، عام ثمانية وسبعين ومائة وألف، ودفن بضريح أبى العباس أحمد بن خضر، عن خمس وسبعين سنة رحم الله الجميع بمنه.

تم.

فهرس الموضوعات

والتراجم وما في طيها

من المباحث

الجزء والصفحة

مقدمة هذه الطبعة ١/ ٥

تصدير تواريخ المغرب ١/ ١٥

مقدمة المؤلف ١/ ٢٥

المقدمة فى علم التاريخ ومبادئه ١/ ٣١

المطلب الأول فى مكناسة والقبيلة المؤسسة لها والبعد بينها وبين فاس وغير ذلك من الفوائد ١/ ٤٤

فصل: وفيه الكلام على تازجا وقصر فرعون وخيبر وجبل زرهون والزاوية الإدريسية والفروق التى بين هذه المسميات وغير ذلك من الفوائد والاستطرادات كتعريف المجوسية والنصرانية ١/ ٥١

فصل: وفيه الكلام على تاورا وأبى العمائر والعيون التى خارجه وعين تاكما ١/ ٧٧

فصل: وفيه الكلام على قرية الأندلس وتلاجدوت ١/ ٨١

فصل: وفيه الكلام على تاورا وحوائرها وفواكهما وسكانها وبساتينها ١/ ٨٣

فصل: وفيه الكلام على البربر وجبل درن وذى القرنين والدفاع عن البربر مما رموا به وذكر بعض مفاخرهم وما ورد فى فضل إفريقية ١/ ٨٩

فصل: وفيه الكلام على ورزيغة والروم على اختلافهم وبحث فى الأسد والفهد والنمر ١/ ١٠٥

فصل: وفيه الكلام على قصر ترزجين وتاجرارت وبرج ليلة وسوق الغبار وقبور الشهداء وبحث يتعلق بمهدى الموحدين ١/ ١١٣

فصل: وفيه الكلام على جامع مكناس الأكبر بأبوابه وذخائره التوقيتية وصفوفه وصومعته وخزائنه ومجلس القراء

الأسبوعى وبحث فى الوطاسيين والتعريف بالصاعقة ثم الكلام على مساجد مكناس والمعد منها للخطبة وصوامعها وسقاياتها ١/ ١٢٣

فصل: فى حماماتها ودورها ودكاكينها وحرماتها وأرحاء مائها وأفرانها وعدد سكانها ١/ ١٣٩

فصل: فى بناء قصبة مكناسة ومدرستيها وزاويتها وما شيده أو أسسه أو جدده الملوك العلويون بها إلى الآن من قصبات وأبواب وقناطر وأضرحة ومساجد وقصور وأجنة وبساتين ومدارس ومكاتب وغير ذلك من الآثار ثم ذكر أبوابها من عهد ابن غازى إلى الآن ١/ ١٤٢

المطلب الثانى: فى وصفها شعرا ونثرا بأقلام المتقدمين والمتأخرين ١/ ٢٧٤

المطلب الثالث: فى تراجم السلاطين والأمراء والأعيان والعلماء ١/ ٣١٠

(حرف الألف)

رقم الترجمة

١ - إبراهيم بن يحيى بن أبى حفاظ. ١/ ٣١٠

٢ - إبراهيم بن موسى المصمودى. ١/ ٣١٠

٣- إبراهيم بن عبد الكريم. ١/ ٣١١

٤- إبراهيم بن أبى الفضل الحجرى. ١/ ٣١١

٥- إبراهيم بن عبد القادر الزرهونى. ١/ ٣١٢

٦- إبراهيم بن عبد العزيز الخياطى. ١/ ٣١٢

٧- إبراهيم بن القائد الطبيب. ١/ ٣١٣

٨- مولاى أحمد الذهبى السلطان. ١/ ٣١٣

رقم الترجمة		الجزء والصفحة
	علائقه السياسة	١/ ٣٤٤
٩	أحمد بن محمد بن حماد بن محمد بن زغبوش.	١/ ٣٤٦
١٠	أحمد بن عبد القادر زغبوش.	١/ ٣٤٦
١١	أحمد بن عميرة المخزومى.	١/ ٣٤٧
١٢	أحمد بن على الزرهونى.	١/ ٣٥٣
١٣	أحمد بن محمد البكرى.	١/ ٣٥٤
١٤	أحمد الشبلى.	١/ ٣٥٤
١٥	أحمد بن عبد الرحمن اليَفَرْنِى.	١/ ٣٥٥
١٦	أحمد بن العربى الغُمَارى.	١/ ٣٥٥
١٧	أحمد بن عاشر.	١/ ٣٥٦
١٨	أحمد بن عبد المنان.	١/ ٣٦٣
١٩	أحمد بن سعيد الحباك.	١/ ٣٦٦
٢٠	أحمد بن سعيد المكناسى يكنى أبا العباس.	١/ ٣٦٨
٢١	أحمد بن محمد الحباك المكناسى.	١/ ٣٦٨
٢٢	أحمد بن محمد بن غازى.	١/ ٣٦٩
٢٣	أحمد الشبيه.	١/ ٣٧٠
٢٤	أحمد بن بن ميمون المسطاسى.	١/ ٣٧١
٢٥	أحمد بن أحمد بن أبى العافية.	١/ ٣٧١
٢٦	أحمد بن على المنجور.	١/ ٣٧٢
٢٧	أحمد بن عمر الحارثى السفيانى.	١/ ٣٧٥
٢٨	أحمد بن إبراهيم الجنّان.	١/ ٣٧٦
٢٩	أحمد بن سعيد المِجْلَدِى.	١/ ٣٧٩

رقم الترجمة		الجزء والصفحة
٣٠-	أحمد الغماز.	١/ ٣٨٠
٣١-	أحمد بن عمر الحصينى.	١/ ٣٨٠
٣٢-	أحمد الزناتى الشهير بابن القاضى.	١/ ٣٨١
٣٣-	أحمد بن بلعيد بن خضراء.	١/ ٣٨٤
٣٤-	أحمد بن عبد القادر التاستاوتى.	١/ ٣٨٤
٣٥-	أحمد الخضر زغبوش.	١/ ٣٩٠
٣٦-	أحمد بن محمد بصرى.	١/ ٣٩٢
٣٧ -	أحمد بن ناجى القاضى.	١/ ٣٩٢
٣٨ -	أحمد بن محمد العربى الغمارى.	١/ ٣٩٤
٣٩ -	أحمد بن يعقوب الوَلاّلى.	١/ ٣٩٥
٤٠ -	أحمد بن أبى يَعْزَى.	١/ ٣٩٦
٤١ -	أحمد الصيقال.	١/ ٣٩٦
٤٢ -	أحمد الشدادى.	١/ ٣٩٦
٤٣-	أحمد بن عزو.	١/ ٣٩٨
٤٤-	أحمد الحزميرى.	١/ ٣٩٨
٤٥-	أحمد بن سعيد السوسى.	١/ ٣٩٨
٤٦-	أحمد بن مومو.	١/ ٣٩٨
٤٧-	أحمد بن مسطار.	١/ ٣٩٨
٤٨-	أحمد بن عبد الرحمن زغبوش.	١/ ٣٩٨
٤٩-	أحمّد بن العباس.	١/ ٣٩٩
٥٠-	أحمد بن عبد القادر.	١/ ٣٩٩
٥١-	أحمد بن مغيث.	١/ ٣٩٩

رقم الترجمة		الجزء والصفحة
٥٢-	أحمد بن سعيد العميرى.	١/ ٣٩٩
٥٣-	أحمد بن عبد الرحمن المجاصى.	١/ ٤٠٠
٥٤-	أحمد بن عبد الملك البوعصامى.	١/ ٤٠٠
٥٥-	أحمد بن على العلوى.	١/ ٤٠١
٥٦-	أحمد بن أحمد الحكْمِى.	١/ ٤٠١
٥٧ -	أحمد العمرانى.	١/ ٤٠٥
٥٨ -	أحمد المكناسى.	١/ ٤٠٥
٥٩ -	أحمد بن عبد المالك العلوى.	١/ ٤٠٥
٦٠ -	أحمد بن عثمان المكناسى.	١/ ٤٠٩
٦١ -	أحمد بن على العلوى.	١/ ٤١٧
٦٢ -	أحمد بن عزوز.	١/ ٤١٧
٦٣ -	أحمد بن محمد المزيان.	١/ ٤١٧
٦٤ -	أحمد بن الطيب بصرى.	١/ ٤١٩
٦٥ -	أحمد بن على السوسى.	١/ ٤١٩
٦٦ -	أحمد بن عبد الله بن محمد الناصرى.	١/ ٤٢٠
٦٧ -	أحمد بن عبد الله الناصرى المقرئ.	١/ ٤٢٠
٦٨ -	أحمد بن محمد الجبلى.	١/ ٤٢١
٦٩ -	أحمد بن على الحسينى العلوى.	١/ ٤٢٢
٧٠ -	أحمد بن مبارك.	١/ ٤٢٤
٧١ -	أحمد بن الطاهر بادو.	١/ ٤٢٦
٧٢ -	أحمد بن عمر بن العربى.	١/ ٤٢٧
٧٣ -	أحمد بن موسى، وفيها من الاستطرادات:	١/ ٤٣٠

رقم الترجمة		الجزء والصفحة
	إسقاطه وزارة الجامعيين وسبب ذلك.	١/ ٤٣٠
	وزارته وصدارته العظمى.	١/ ٤٣٦
	بعث السفارات لأوروبا.	١/ ٤٣٨
	ثورة الرحمانة بزعامة مبارك بن سليمان.	١/ ٤٤٨
	عبقريته السياسية.	١/ ٤٥٤
	أمانته.	١/ ٤٥٤
	متخلفه وما وقع فيه.	١/ ٤٥٦
	بعث السفارات لأوروبا ونتائج ذلك.	١/ ٤٥٨
	ثورة أبى حمارة.	١/ ٤٦٥
	ثورة الريسولى.	١/ ٤٨٠
	مقتل موشان واحتلال وجدة.	١/ ٤٨٢
	احتلال الدار البيضاء.	١/ ٤٨٧
	البيعة الحفيظية.	١/ ٥١٨
٧٤	أحمد بن عبد القادر العرائشى.	١/ ٥٢٦
٧٥	أحمد بن سودة القاضى.	١/ ٥٢٧
٧٦	أحمد بن إدريس الخطابى.	١/ ٥٣٤
٧٧	أحمد بن الفاطمى الإدريسى.	١/ ٥٣٥
٧٨	أحمد بن محمد بن عزوز.	١/ ٥٣٦
٧٩	أحمد بن مبارك بن عبد الله السجلماسى.	١/ ٥٣٦
٨٠	أحمد بن رحال البخارى.	١/ ٥٣٧
٨١	أحمد بن محمد بن المأمون.	١/ ٥٣٨
٨٢	أحمد الطَّهَارى.	١/ ٥٣٨

رقم الترجمة	الجزء والصفحة
٨٣ - أحمد بن القائد محمد الشاذلى.	١/ ٥٣٩
٨٤ - أحمد بن العالم القادرى.	١/ ٥٣٩
٨٥ - أحمد بن الصديق التواتى.	١/ ٥٤٠
٨٦ - أحمد بن العربى الأمْرانى.	١/ ٥٤١
٨٧- إدريس الأكبر بن عبد الله الكامل.	٢/ ١١
بحث فى أول من ضرب السكة قبل الإسلام وبعده	
وأول من ضرب السكة المركنة	٢/ ١٩
٨٨ - إدريس المعروف بإدريس الأنور.	٢/ ٢٧
٨٩ - إدريس بن السلطان سليمان.	٢/ ٣٠
٩٠ - إدريس بن التهامى أجانا.	٢/ ٣٢
٩١ - إدريس بن الطيب منون.	٢/ ٣٥
٩٢ - إدريس بن الطيب بوعشرين.	٢/ ٣٦
٩٣ - إدريس بن أحمد بن مسامح.	٢/ ٣٨
٩٤- إدريس بن أحمد الخطابى.	٢/ ٣٩
٩٥- إدريس بن أحمد البخارى.	٢/ ٣٩
٩٦- إدريس بن المكى البخارى.	٢/ ٣٩
٩٧- إدريس بن حفيد برادة.	٢/ ٤٠
٩٨- إدريس بن القائد محمد الفيضى.	٢/ ٤١
٩٩- إدريس بن اليزيد المقرئ.	٢/ ٤١
١٠٠- إدريس بن إدريس الوزير الأديب.	٢/ ٤٢
١٠١- إدريس بن بوعزة الميسورى.	٢/ ٥٢
١٠٢- إدريس الأمرانى.	٢/ ٥٣

رقم الترجمة	الجزء والصفحة
١٠٣- الأمين العطار.	٢/ ٦٢
١٠٤- إسماعيل الحسنى السلطان.	٢/ ٦٣
وفى الترجمة استطراد فى تاريخ المهدية	٢/ ٩٠
والعرايش	٢/ ٩١
وأصيلة	٢/ ٩١
وطنجة	٢/ ٩٢
١٠٥- أيويس المفتى.	٢/ ٩٥
(حرف الباء)	
١٠٦- بوسلهام بن المؤذن الخلطى.	٢/ ٩٧
١٠٧- بوعزة بن العربى الفشار.	٢/ ٩٨
١٠٨- بلقاسم بصرى.	١/ ١٠٠
١٠٩- بوبكر المراكشى المفتى.	٢/ ١٠١
(حرف التاء)	
١١٠- التهامى بن عبد العزيز المرى.	٢/ ١٠٣
١١١- التهامى الغياثى.	٢/ ١٠٣
١١٢- التهامى الحمادى المطيرى.	٢/ ١٠٣
١١٣- التهامى بن المهدى المزوار.	٢/ ١١٧
١١٤ - التهامى بن الطيب أمغار.	٢/ ١٣٢
١١٥ - التهامى أجانا.	٢/ ١٣٣
١١٦ - التهامى البورى.	٢/ ١٣٣
١١٧ـ التهامى بن الحداد.	٢/ ١٣٤

رقم الترجمة		الجزء والصفحة
	(حرف الجيم)	
١١٨	- الجيلانى بن الهاشمى.	٢/ ١٣٧
١١٩	- الجيلانى بن حم البخارى.	٢/ ١٣٧
١٢٠	- الجيلانى المدعو القصعة البخارى.	٢/ ١٣٨
١٢١	- الجيلانى بن عزوز الرحالى.	٢/ ١٣٩
١٢٢	- الجيلانى بن الباشا حَمُّ بن الجيلانى البخارى.	٢/ ١٤١
	(حرف الحاء)	
١٢٣	- السلطان مولاى الحسن.	٢/ ١٤٥
	وفى ترجمته من المباحث والتراجم:	
	بيعته وحوادث سنة ١٢٩٠	٢/ ١٥٣
	كيف كان تأهبه للحركة	٢/ ١٦٢
	قضية ابن المدنى بنيس	٢/ ١٦٥
	ثورة المولى سليمان الكبير	٢/ ١٧٧
	حوادث سنة ١٢٩١ وثورة دباغى فاس	٢/ ١٨٤
	ثورة بوعزى الهبرى	٢/ ١٨٥
	حوادث سنة ١٢٩٣	٢/ ١٨٨
	واقعة غياثة وخروج السلطان لتازا ووجدة	٢/ ١٩١
	القبض على ابن البشير	٢/ ١٩٣
	حوادث سنة ١٢٩٤	٢/ ٢٠٠
	عمل المولد النبوى	٢/ ٢٠٩
	حوادث سنة ١٢٩٥	٢/ ٢١٤
	حوادث سنة ١٢٩٦	٢/ ٢٣٣

رقم الترجمة		الجزء والصفحة
	حوادث سنة ١٢٩٧	٢/ ٢٣٥
	حوادث سنة ١٢٩٨	٢/ ٢٣٦
	حوادث سنة ١٢٩٩ وحركة موسى الأولى	٢/ ٢٤٧
	حوادث سنة ١٣٠٠ ونصيحته الدينية	٢/ ٢٥٩
	حوادث سنة ١٣٠١ ومسألة ماء وادى فاس	٢/ ٢٧٨
	حوادث سنة ١٣٠٢	٢/ ٢٨٣
	حوادث سنة ١٣٠٣ وحركة سوس الثانية	٢/ ٢٨٤
	حوادث سنة ١٣٠٤	٢/ ٢٩١
	حوادث سنة ١٣٠٥ وحركة بنى مجيلد	٢/ ٢٩٢
	واقعة آيت شخمان	٢/ ٢٩٨
	حكم البغاة المحاربين	٢/ ٣٠٢
	حوادث ١٣٠٦ و١٣٠٧ وحركة الريف وتطوان وطنجة	٢/ ٣٠٥
	حوادث ١٣٠٨	٢/ ٣٠٨
	حركة تافيلالت	٢/ ٣١١
	عدد الحركات الحسنية	٢/ ٣٢٢
	علائقة السياسية والسفارة الزبيدية للدول الأربع	٢/ ٣٢٤
	الكلام على بقية علائقه السياسية:	
	مع فرنسا	٢/ ٣٧٨
	مع إسبانيا	٢/ ٣٩٠
	مع إيطاليا	٢/ ٤١٨
	مع إنجلترا:	٢/ ٤٢١
	مع ألمانيا:	٢/ ٤٢٤

	رقم الترجمة	الجزء والصفحة
مع الدولة العثمانية		٢/ ٤٢٧
مع البرتقال		٢/ ٤٣١
مع أمريكا والبلجيك		٢/ ٤٣٣
مع البابا		٢/ ٤٣٤
ذيل فى وثائق تتعلق بقضايا مع نواب تلك الدول		٢/ ٤٣٥
مؤتمر مدريد ووفقه		٢/ ٤٧٩
ضربه السكة الحسنية		٢/ ٥٠٦
اهتمامه بالمعادن وخوضه فيها		٢/ ٥٣٩
سعيه لإدخال الفنون العصرية للمملكة المغربية وإرساله وفود الطلبة للديار الأوربية		٢/ ٥٤٣
قيامه بصيانة حصون الثغور المغربية وجلب ما تحتاج إليه من المقومات الحربية واستخدام المتخرجين فى الهندسة من البعثة المغربية		٢/ ٥٤٩
الكلام على بقية استعداداته الحربية وذكر قوته العسكرية واهتمامه بالاطلاع على المخترعات العصرية وما كان على عهده بالعدائر والهوائر السلطانية		٢/ ٥٦٩
استعداده البحرى		٢/ ٥٨٤
ضبط أوقاته وتقسيم أيامه وترتيب نظام مملكته وذكر رجال دولته		٢/ ٥٩٠
كيفية ترتيب الملاقاة		٢/ ٦٠٦
كيفية تعمير المشور		٢/ ٦٠٦
الهيئة الرسمية وما تتألف منه		٢/ ٦٠٧
قواد الجيش العامل		٢/ ٦٠٨

رقم الترجمة		الجزء والصفحة
	قواد الحناطى البرانيين	٢/ ٦٠٨
	قواد الحناطى الداخليين	٢/ ٦٠٨
	ركوب السلطان للألعاب الرياضية على الخيل بنفسه	٢/ ٦١١
	اللباس الرسمى	٢/ ٦١٢
	كيفية إجراء الأحكام المخزنية بدار المخزن	٢/ ٦١٣
	كيفية ورود سفراء الدول على السلطان	٢/ ٦١٣
	كيفية دخول ممثلى الدول من السفر	٢/ ٦١٣
	كيفية ملاقاة الأجانب مع السلطان	٢/ ٦١٤
	كيفية تقديم هديته للسلطان	٢/ ٦١٤
	زيارة السلطان للأولياء	٢/ ٦١٥
	حركة السلطان من بلد إلى أخرى	٢/ ٦١٥
	كيفية نصب الافراك ومراكز المستخدمين والجيوش	٢/ ٦١٦
	كيفية خروج السلطان يوم السفر	٢/ ٦١٧
	كيفية نهوض السلطان من المحلة	٢/ ٦١٧
	كيفية مسير السلطان فى السفر	٢/ ٦١٨
	كيفية دخول السلطان للمحلة	٢/ ٦١٨
	خروجه للأحكام فى السفر	٢/ ٦١٨
	كيفية تموين المحلة	٢/ ٦١٩
	كيفية تفريق المؤنة اليومية على المحلة	٢/ ٦٢٠
	كيفية وصول الجناب السلطانى إلى المحل المقصود	٢/ ٦٢٠
	العادة فى الولائم السلطانية	٢/ ٦٢٢
	كيفية العقيقة	٢/ ٦٢٢
	نزهة شعبانة	٢/ ٦٢٣

رقم الترجمة	الجزء والصفحة
العادة فى الجنائز	٢/ ٦٢٣
بيان تموين الدار العالية بمكناس مياومة ومشاهرة ومسانهة	٢/ ٦٢٣
مشيخته	٢/ ٦٢٧
بناءاته	٢/ ٦٢٨
ما خلفه من الأولاد	٢/ ٦٢٨
الشريفات من نسائه	٢/ ٦٣١
الحرائر منهن	٢/ ٦٣١
المطلقات منهن	٢/ ٦٣١
وفاته	٢/ ٦٣١
١٢٤ - الحسن بن عثمان الوَنْشَرِيسى.	٣/ ٩
١٢٥- الحسن بن عطية.	٣/ ١٠
١٢٦ - الحسن بن محمد السهلى الشهير بآمكراز.	٣/ ١٢
١٢٧ - الحسن بن أحمد بن حرزوز.	٣/ ١٣
١٢٨ - حسن بن أحمد المكناسى.	٣/ ١٥
١٢٩- الحسن بن رحال.	٣/ ١٥
١٣٠- حمادى بن عبد الواحد الحمادى.	٣/ ١٧
١٣١- الحسن بن مبارك السوسى.	٣/ ١٩
١٣٢- الحارث بن المفضل الحسناوى.	٣/ ٢٠
١٣٣- الحسن بن المهدى العلوى.	٣/ ٢٠
١٣٤- الحسين بن الحسن العلوى.	٣/ ٢٢
(حرف الخاء)	
١٣٥ - الخياط الزرهونى.	٣/ ٢٣
١٣٦- الخياط الخياطى.	٣/ ٢٥

رقم الترجمة	الجزء والصفحة
١٣٧- خناثة بنت بكار.	٣/ ٢٥
١٣٨- خليل الخالدى.	٣/ ٣٤
(حرف الدال)	
١٣٩- الدبيز: المجذوب.	٣/ ٣٩
(حرف الراء)	
١٤٠- رشيد بن الشريف السلطان.	٣/ ٤١
استيلاؤه على الزاوية الدلائية	٣/ ٥٧
علائقه السياسية	٣/ ٧٤
بناءاته وآثاره	٣/ ٨٠
١٤١ - راشد بن منصة الأوربى.	/ ٨١
١٤٢ - رحمة بنت الجنان.	٣/ ٨٣
١٤٣ - روان أبو الروائن.	٣/ ٨٣
(حرف الزاى)	
١٤٤ - زيدان السلطان السعدى.	٣/ ٨٥
١٤٥ - زين العابدين بن المولى إسماعيل.	٣/ ٨٨
١٤٦ - زكرياء الفران.	٣/ ٩١
١٤٧- زيدان بن المولى إسماعيل.	٣/ ٩٥
(حرف الطاء)	
١٤٨ - الطيب بن الشاذلى الدلائى.	٣/ ٩٩
١٤٩ - الطيب بن عبد الرحمن ابن القاضى.	٣/ ١٠٠
١٥٠ - الطيب بن محمد بصرى القاضى.	٣/ ١٠١
١٥١ - الطيب بصرى المكناسى.	٣/ ١٠١
١٥٢ - الطيب بن على القادرى.	٣/ ١٠٢

رقم الترجمة		الجزء والصفحة
١٥٣	- الطيب بن إبراهيم بسير.	٣/ ١٠٤
١٥٤	- الطيب بن أحمد غازى.	٣/ ١١١
١٥٥	- الطيب البيجرى.	٣/ ١١٤
١٥٦	- الطيب الزكارى.	٣/ ١١٤
١٥٧	- الطيب الفيلالى.	٣/ ١١٤
١٥٨	- الطيب بن عبد الرحمن كدران.	٣/ ١١٥
١٥٩	- الطيب الحناش.	٣/ ١١٥
١٦٠	- الطيب بن عبد السلام الواسترى.	٣/ ١١٥
١٦١	- الطيب بن عبد الرحمن زغبوش.	٣/ ١١٨
١٦٢	- الطيب بن محمد فتحا بن بصرى.	٣/ ١١٩
١٦٣	- الطيب بن اليمانى بن أحمد بوعشرين.	٣/ ١٢٠
١٦٤	- الطيب بن إدريس بن الفضيل.	٣/ ١٢٤
١٦٥	- الطالب بن عبد الواحد البوعنانى.	٣/ ١٢٤
١٦٦	- الطاهر بن عثمان المكناسى.	٣/ ١٢٦
١٦٧	- الطاهر بن محمد بن المكى.	٣/ ١٢٦
١٦٨	- الطاهر بن الحاج الهادى بن العناية.	٣/ ١٢٧
١٦٩	- الطاهر بن الهادى بن أحمد المجذوب.	٣/ ١٤٣
١٧٠	- الطيب بن العناية بَنُّونَة.	٣/ ١٤٣
١٧١	- الطيب بن عبد الله الإسماعيلى.	٣/ ١٤٤

(حرف الكاف)

١٧٢	- الكمال بن أبى زيد.	٣/ ١٤٧
١٧٣	- الكامل بن عبد الله بن الطاهر بن محمد.	٣/ ١٤٨

رقم الترجمة		الجزء والصفحة
	(حرف الميم)	
١٧٤	- مبارك بن سالم الشيظمى.	٣/ ١٥٥
١٧٥	- مبارك بن عبد الله الفيضى.	٣/ ١٥٦
١٧٦	- محمد بن الشريف العلوى السلطان.	٣/ ١٥٩
	الكلام فى الإمامة والخلافة	٣/ ١٦٦
١٧٧	- محمد بن عربية السلطان.	٣/ ١٧١
١٧٨	- محمد بن عبد الله السلطان.	٣/ ١٧٩
	مولده وشيوخه وحجته	٣/ ١٧٩
	صفته وحاله	٣/ ١٧٩
	خلافته بمراكش	٣/ ١٨٤
	بيعته، وبعض حوادث أيامه	٣/ ١٨٦
	حوادث سنة ١١٧٣	٣/ ١٩٣
	حوادث سنة ١١٧٤	٣/ ١٩٣
	حوادث سنة ١١٧٥	٣/ ١٩٦
	حوادث سنة ١١٧٦	٣/ ١٩٧
	حوادث سنة ١١٧٧	٣/ ١٩٧
	حوادث سنة ١١٧٨	٣/ ١٩٨
	حوادث سنة ١١٧٩	٣/ ١٩٩
	حوادث سنة ١١٨٠	٣/ ٢٠٠
	حوادث سنة ١١٨١	٣/ ٢٠٠
	محبته للعلم واعتناؤه بأهله	٣/ ٢١٨
	اختياراته المذهبية وما رأى من المصلحة حمل القضاة والمدرسين عليه	٣/ ٢٢٤

رقم الترجمة	الجزء والصفحة
نصيحته للأمة	٣/ ٢٥٣
عطاياه وأحباسه	٣/ ٢٦٣
شعب الأدارسة	٣/ ٢٧٩
التراتيب والمداخيل المالية فى عهده	٣/ ٢٩٣
اهتمامه بالأساطيل البحرية	٣/ ٢٩٨
علائقه السياسية مع فرنسا	٣/ ٣١٢
مع السويد	٣/ ٣٢٣
مع الدنمرك	٣/ ٣٣٢
مع البرتغال	٣/ ٣٣٩
مع الدولة العثمانية	٣/ ٣٤٩
مع إسبانيا	٣/ ٣٦٠
مع مالطة	٣/ ٣٧٢
مع نابولى	٣/ ٣٧٦
فتوحاته	٣/ ٣٨٢
آثاره	٣/ ٣٨٢
سككه	٣/ ٣٨٦
قضاته	٣/ ٣٨٩
وزراؤه	٣/ ٣٩١
كتابه	٣/ ٣٩١
شعراؤه	٣/ ٣٩٢
سفراؤه	٣/ ٤٠١
عماله	٣/ ٤٠٢
نقباؤه على الأشراف	٣/ ٤٠٣

رقم الترجمة	الجزء والصفحة
نظاره	٣/ ٤٠٦
أولاده	٣/ ٤١٤
مؤلفاته	٣/ ٤١٣
وفاته	٣/ ٤٢٠
١٧٩ - محمد بن عبد الرحمن السلطان.	٣/ ٤٢٣
بعض ما قام به من الأعمال	٣/ ٤٣٦
حرب تطوان	٣/ ٤٦١
علائقه السياسية مع الدولة الإسبانية	٣/ ٥٥٨
مع الدولة الفرنسية	٣/ ٥٩٨
مع الدولة الأمريكية	٣/ ٦١٣
ذيول ذلك	٣/ ٦١٥
حساب الموازنة والدفاتر المالية فى عصره	٣/ ٦٣٠
آثاره	٣/ ٦٤١
كيف كان نهوض ركابه	٣/ ٦٥٦
وزراؤه	٣/ ٦٥٦
حاجبه وقائدو مشوره	٣/ ٦٥٧
كتابه	٣/ ٦٥٧
سفراؤه	٣/ ٦٥٧
خلفاؤه	٣/ ٦٥٧
نوابه بطنجة	٣/ ٦٥٨
قضاته	٣/ ٦٥٨
نظاره	٣/ ٦٥٨
محتسبوه	٣/ ٦٥٨

رقم الترجمة	الجزء والصفحة
نقباؤه	٣/ ٦٥٨
عماله	٣/ ٦٥٩
قواده	٣/ ٦٥٩
أمناؤه	٣/ ٦٥٩
أولاده	٣/ ٦٦٠
بعض ما قيل فيه من المديح	٣/ ٦٦٢
وفاته	٣/ ٦٦٥
١٨٠- محمد بن عيسى الصدفى.	٣/ ٦٦٥
١٨١- محمد بن حماد زغبوش.	٣/ ٦٦٦
١٨٢- محمد بن عبدون.	٣/ ٦٦٧
١٨٣- محمد بن أحمد بن أبى العافية.	٣/ ٦٦٨
١٨٤- محمد بن قاسم المالقى.	٣/ ٦٦٩
١٨٥- محمد بن ورياش.	٣/ ٦٦٩
١٨٦- محمد بن عبد الرحمن المعروف بابن الحداد.	٣/ ٦٧٠
١٨٧ - محمد بن أبى الفضل بن الصباغ.	٣/ ٦٧١
١٨٨- محمد بن أحمد بن أبى عفيف.	٣/ ٦٧٤
١٨٩- محمد بن أحمد الحسنى.	٣/ ٦٧٥
١٩٠- محمد بن موسى العبدوسى.	٣/ ٦٧٥
١٩١- محمد بن عمر بن الفتوح التلمسانى.	٣/ ٦٧٦
١٩٢- محمد بن سعيد المكلاتى.	٣/ ٦٧٨
١٩٣- محمد المكناسى.	٣/ ٦٧٨
١٩٤- محمد بن أبى غالب بن أحمد عرف بابن السكاك.	٣/ ٦٧٨
١٩٥- محمد بن أحمد بن عبد الرحمن اليفرنى.	٣/ ٦٨٠

رقم الترجمة		الجزء والصفحة
١٩٦-	محمد بن يحيى بن جابر الغسانى.	٣/ ٦٨٠
١٩٧-	محمد بن أحمد التلمسانى شهر بالحباك.	٣/ ٦٨٦
١٩٨-	محمد بن قاسم بن محمد القورى.	٣/ ٦٨٦
١٩٩-	محمد القطرانى.	٣/ ٦٨٨
٢٠٠ -	محمد بن أبى البركات الحسنى.	٣/ ٦٨٩
٢٠١ -	محمد بن سعيد القيجميسى.	٣/ ٦٨٩
٢٠٢ -	محمد بن عيسى بن حرزوز.	٣/ ٦٨٩
٢٠٣ -	محمد بن عبد العزيز المعروف بالحاج.	٣/ ٦٨٩
٢٠٤-	محمد بن على بن أبى رمانة.	٣/ ٦٩٠
٢٠٥ -	محمد بن عبد الله بن محمد اليفرنى.	٣/ ٦٩١
٢٠٦-	محمد بن أحمد بن غازى العثمانى.	٤/ ٧
٢٠٧ -	محمد فتحا بن عيسى الفَهْدى السفيانى.	٤/ ٢٠
٢٠٨-	محمد بن مخلوف الضريسى المكناسى.	٤/ ٣١
٢٠٩-	محمد بن قاسم الكتانى الحسنى.	٤/ ٣١
٢١٠-	محمد بن أبى القاسم بن أبى العافية.	٤/ ٣٢
٢١١-	محمد بن محمد بن غازى الملقب غازى.	٤/ ٣٤
٢١٢-	محمد بن حسين العبدلى السهلى شهر بأبى الرَّوَايَن.	٤/ ٣٥
٢١٣ -	محمد بن قاسم بن أبى العافية الشهير بابن القاضى.	٤/ ٣٩
٢١٤-	محمد بن محمد بن أبى العافية الشهير بابن القاضى.	٤/ ٣٩
٢١٥-	محمد بن عبد الرحمن بن بصرى المعروف بسيدى بصرى.	٤/ ٤٠
٢١٦-	محمد بن فتحا بن أبى المحاسن.	٤/ ٤٦
٢١٧-	محمد فتحا بن محمد المدعو العشير.	٤/ ٤٧
٢١٨ -	محمد الوقاد المكناسى.	٤/ ٤٧

رقم الترجمة		الجزء والصفحة
٢١٩-	محمد بن أحمد التلمسانى يعرف بابن الوقاد.	٤/ ٤٨
٢٢٠-	محمد بن قاسم الأنصارى الشهير بابن قاسم.	٤/ ٥٠
٢٢١ -	محمد بن محمد الغمارى.	٤/ ٥١
٢٢٢-	محمد بن مبارك الزعرى.	٤/ ٥١
٢٢٣-	محمد السبع بن عبد الرحمن المجذوب.	٤/ ٥٢
٢٢٤-	محمد بن أبى القاسم بن أبى العافية الشهير بابن القاضى.	٤/ ٥٣
٢٢٥-	محمد بن أحمد بن عزون.	٤/ ٥٣
٢٢٦-	محمد بن أحمد بن عزوز.	٤/ ٥٣
٢٢٧-	محمد بن أحمد الصباغ البوعقيلى.	٤/ ٥٤
٢٢٨ -	محمد فتحا بن أحمد بن يوسف الفاسى.	٤/ ٥٥
٢٢٩ -	محمد العرائشى.	٤/ ٥٦
٢٣٠ -	محمد الغمارى.	٤/ ٥٧
٢٣١-	محمد بن يحيى بن جابر الغسانى.	٤/ ٥٩
٢٣٢ -	محمد بن الحسن المجاصى.	٤/ ٦٠
٢٣٣ -	محمد بن أحمد المزطارى.	٤/ ٦٩
٢٣٤ -	محمد بن محمد العناية.	٤/ ٧٠
٢٣٥ -	محمد بن عمر السجلماسى.	٤/ ٧٠
٢٣٦ -	محمد البصرى.	٤/ ٧١
٢٣٧ -	محمد بن عبد الرحمن بن أحمد بصرى المقرئ.	٤/ ٧١
٢٣٨-	محمد بن محمد القيسى.	٤/ ٧٦
٢٣٩ -	محمد بن عبد الوهاب الوزير الغسانى.	٤/ ٧٧
٢٤٠ -	محمد بن المولى إسماعيل.	٤/ ٧٨
٢٤١ -	محمد بن أبى القاسم عليلش.	٤/ ١٠٣

رقم الترجمة		الجزء والصفحة
٢٤٢	محمد بن أبى مدين السوسى.	٤/ ١٠٤
٢٤٣	محمد بن عبد الرحمن الشاوى المعزاوى.	٤/ ١٠٧
٢٤٤	محمد بن محمد العكارى.	٤/ ١١٥
٢٤٥	محمد بن العربى الغمارى.	٤/ ١١٨
٢٤٦	محمد الحاج ابن عبد القادر التستاوتى.	٤/ ١١٨
٢٤٧	محمد بن محمد بن عبد الرحمن بصرى.	٤/ ١١٨
٢٤٨	محمد بن العياشى الوزير.	٤/ ١١٩
٢٤٩	محمد بن محمد بن محمد بن أحمد بن يوسف الفاسى.	٤/ ١٢٨
٢٥٠	محمد المكناسى.	٤/ ١٢٩
٢٥١	محمد بن أحمد اليحمدى الوزير.	٤/ ١٣٠
٢٥٢	محمد حنوش أبوشكال.	٤/ ١٤٣
٢٥٣	محمد بن على العَفَّانِى.	٤/ ١٤٣
٢٥٤	محمد البوعصامى الأديب.	٤/ ١٤٤
٢٥٥	محمد بن مصالة الفازازى.	٤/ ١٤٦
٢٥٦	محمد الطيب سكيرج.	٤/ ١٤٦
٢٥٧	محمد البوعصامى الفقير.	٤/ ١٥٤
٢٥٨	محمد البهلول البوعصامى.	٤/ ١٥٥
٢٥٩	محمد بن عبد السلام البيجرى.	٤/ ١٦٠
٢٦٠	محمد بن الحسن الجنوى.	٤/ ١٦٣
٢٦١	محمد بن محمد بن عبد السلام البيجرى.	٤/ ١٦٩
٢٦٢	محمد بن عبد الواحد بن الشيخ الأموى.	٤/ ١٧٣
٢٦٣	محمد بن الحسن الوكيلى.	٤/ ١٧٤
٢٦٤	محمد بن محمد بصرى.	٤/ ١٧٦

رقم الترجمة		الجزء والصفحة
٢٦٥	- محمد بن الطيب بصرى.	٤/ ١٩١
٢٦٦	- محمد بن عثمان السفير.	٤/ ١٩٢
٢٦٧	- محمد بن قاسم بن حَلاَّم.	٤/ ٢٠١
٢٦٨	- محمد بن عبد القادر الزرهونى.	٤/ ٢٠٢
٢٦٩	- محمد بن العربى الزمورى.	٤/ ٢٠٥
٢٧٠	- محمد بن عبد الرحمن بن هنو اليازغى.	٤/ ٢٠٥
٢٧١	- محمد بن أحمد بن الكبير العوفى.	٤/ ٢٠٩
	نسب آل ابن سودة	٤/ ٢١٤
٢٧٢	- محمد بن الكبير العوفى.	٤/ ٢١٥
٢٧٣	- محمد الرهونى المدعو بركشة.	٤/ ٢١٥
٢٧٤	- محمد بن عبد الوهاب أجانا.	٤/ ٢٢٠
٢٧٥	- محمد بن عمر الصنهاجى.	٤/ ٢٢٠
٢٧٦	- محمد بن حمادى الصنهاجى.	٤/ ٢٢٠
٢٧٧	- محمد السلاوى الوزير.	٤/ ٢٢٠
٢٧٨	- محمد الزرهونى الكاتب.	٤/ ٢٢١
٢٧٩	- محمد بن الطاهر بن محمد البوسلامى الوزير.	٤/ ٢٢١
٢٨٠	- محمد بن منصور الفويسى.	٤/ ٢٢٣
٢٨١	- محمد بن الطيب الشريف الحسنى العلوى.	٤/ ٢٢٣
٢٨٢	- محمد بن إدريس الوزير.	٤/ ٢٢٣
٢٨٣	- محمد بن على بن حرزهم.	٤/ ٢٨١
٢٨٤	- محمد بن عبد الله الأمرانى.	٤/ ٢٨٢
٢٨٥	- محمد بن العربى الصنهاجى.	٤/ ٢٨٤
٢٨٦	- محمد بن الهادى غريط.	٤/ ٢٨٥

رقم الترجمة		الجزء والصفحة
٢٨٧	- محمد بن عبد السلام بن عبود.	٤/ ٢٩٠
٢٨٨	- محمد بن محمد بن عبد الله غريط الوزير.	٤/ ٢٩٢
٢٨٩	- محمد أمزاج.	٤/ ٢٩٨
٢٩٠	- محمد بن هاشم العلوى.	٤/ ٢٩٩
٢٩١	- محمد بن محمد التهامى.	٤/ ٣٠٠
٢٩٢	- محمد بن الهادى بن عبود.	٤/ ٣٠٢
٢٩٣	- محمد العياشى.	٤/ ٣٠٣
٢٩٤	- محمد بن المجذوب بن عزوز.	٤/ ٣٠٤
٢٩٥	- محمد بن محمد المصمودى.	٤/ ٣٠٥
٢٩٦	- محمد بن الهادى الشريف الحسنى العلوى.	٤/ ٣٠٦
٢٩٧	- محمد بن محمد بن العناية بن فقيرة.	٤/ ٣٠٦
٢٩٨	- محمد بن محمد بن محمد بن فقيرة.	٤/ ٣٠٧
٢٩٩	- محمد الأمرانى.	٤/ ٣٠٧
٣٠٠	- محمد الزهنى.	٤/ ٣٠٨
٣٠١	- محمد الأمرانى البيصارة.	٤/ ٣٠٩
٣٠٢	- محمد بن على النيار.	٤/ ٣٠٩
٣٠٣	- محمد بن محمد بن الجيلانى السقاط.	٤/ ٣٠٩
٣٠٤	- محمد بن عبد الله الغريسى.	٤/ ٣١١
٣٠٥	- محمد الخرزة .	٤/ ٣١٢
٣٠٦	- محمد بن عبد الله بن محمد العلوى الإسماعيلى.	٤/ ٣١٢
٣٠٧	- محمد بن المعطى المسطارى.	٤/ ٣١٣
٣٠٨	- محمد بن إدريس الواسترى.	٤/ ٣١٧
٣٠٩	- محمد بن الخليفة التونسى المعروف بالرقاع.	٤/ ٣١٧

رقم الترجمة		الجزء والصفحة
٣١٠	محمد بن العربى المنونى.	٤/ ٣٢١
٣١١	محمد بن أحمد السوسى.	٤/ ٣٢٣
٣١٢	محمد بن محمد المنونى.	٤/ ٣٢٣
٣١٣	محمد بن زيدان.	٤/ ٣٢٤
٣١٤	محمد السوسى أبو عبد الله.	٤/ ٣٢٥
٣١٥	محمد الريفى أبو عبد الله.	٤/ ٣٢٦
٣١٦	محمد بن الهادى فَرْمُوج.	٤/ ٣٢٧
٣١٧	محمد بن المهدى المنونى.	٤/ ٣٢٧
٣١٨	محمد بن عمر العلوى المدغرى.	٤/ ٣٢٩
٣١٩	محمد بن محمد بن هاشم العلوى.	٤/ ٣٢٩
٣٢٠	محمد القصرى العبدرى.	٤/ ٣٣١
٣٢١	محمد بن عبد الواحد الشبيهى.	٤/ ٣٣٢
٣٢٢	محمد بن محمد الأمرانى.	٤/ ٣٣٥
٢٢٣	محمد بن العباس.	٤/ ٣٤٣
٣٢٤	محمد بن أحمد حلام.	٤/ ٣٤٤
٣٢٥	محمد منصور المَشَنْزَائى.	٤/ ٣٤٥
٣٢٦	محمد بن على بن الكبير العلوى.	٤/ ٣٤٧
٣٢٧	محمد بن عبد السلام الطاهرى.	٤/ ٣٤٨
٣٢٨	محمد بن حمدوش.	٤/ ٣٤٩
٣٢٩	محمد بن إدريس البوعنانى.	٤/ ٣٤٩
٣٣٠	محمد الرجراجى.	٤/ ٣٥٠
٣٣١	محمد بن محمد بن العربى.	٤/ ٣٥٠
٣٣٢	محمد بن عبد الله الوزانى.	١/ ٣٥١

رقم الترجمة		الجزء والصفحة
٣٣٣	- محمد بن أحمد الوزانى.	٤/ ٣٥١
٣٣٤	- محمد اليزناسنى.	٤/ ٣٥٢
٣٣٥	- محمد غازى.	٤/ ٣٥٢
٣٣٦	- محمد القباب.	٤/ ٣٥٢
٣٣٧	- محمد بن عزوز.	٤/ ٣٥٢
٣٣٨	- محمد الغمارى.	٤/ ٣٥٢
٣٣٩	- محمد الإسحاقى.	٤/ ٣٥٢
٣٤٠	- محمد دادوش.	٤/ ٣٥٢
٣٤١	- محمد الزرهونى.	٤/ ٣٥٢
٣٤٢	- محمد الزولاتى.	٤/ ٣٥٣
٣٤٣	- محمد الجرارى.	٤/ ٣٥٣
٣٤٤	- محمد اقلال.	٤/ ٣٥٣
٣٤٥	- محمد المطاعى.	٤/ ٣٥٣
٣٤٦	- محمد البوعصامى.	٤/ ٣٥٣
٣٤٧	- محمد بن محمد البوعصامى.	٤/ ٣٥٣
٣٤٨	- محمد مخلوف.	٤/ ٣٥٣
٣٤٩	- مالك بن العناية الغرباوى.	٤/ ٣٥٣
٣٥٠	- المختار بن الحاج الأجراوى.	٤/ ٣٥٤
٣٥١	- المختار بن عبد الله الصدر.	٤/ ٣٥٦
٣٥٢	- المكى بن أبى القاسم العميرى.	٤/ ٣٥٨
٣٥٣	- المكى بن المختار الحناش.	٤/ ٣٥٩
٣٥٤	- المكى بن أحمد السوسى.	٤/ ٣٦١
٣٥٥	- المكى أبو زكرى.	٤/ ٣٦١

رقم الترجمة		الجزء والصفحة
٣٥٦	- منانة مزوارة.	٤/ ٣٦١
٣٥٧	- المصطفى بن محمد الكبير العلوى.	٤/ ٣٦٢
٣٥٨	- المعطى بن العناية الغربوى.	٤/ ٣٦٤
٣٥٩	- المعطى الشاوى.	٤/ ٣٦٤
٣٦٠	- المعطى بن محمد بن الهادى بن عبود.	٤/ ٣٦٦
٣٦١	- مغيث زغبوش.	٤/ ٣٦٧
٣٦٢	- المفضل الفلوسى الزرهونى.	٤/ ٣٦٨
٣٦٣	- المفضل بصرى.	٤/ ٣٦٩
٣٦٤	- المفضل بن عزوز.	٤/ ٣٦٩
٣٦٥	- المفضل السوسى.	٤/ ٣٨٠
٣٦٦	- المستضىء السلطان.	٤/ ٣٨٥
٣٦٧	- مَسْلَمَة السلطان.	٤/ ٤٠٠
٣٦٨	- مسعود الطليطى الموقت الأندلسى.	٤/ ٤٠٧
٣٦٩	- مسعود بن جلون.	٤/ ٤٠٨
٣٧٠	- مسعود البريشى.	٤/ ٤٠٩
٣٧١	- المهدى الزريهنى.	٤/ ٤٠٩
٣٧٢	- المهدى بن عبد المالك العلوى.	٤/ ٤٠٩
٣٧٣	- المهدى الكحاك.	٤/ ٤١٠
٣٧٤	- المهدى بن الطيب بصرى.	٤/ ٤١١
٣٧٥	- المهدى بن الطالب بن محمد فتحا.	٤/ ٤١١
٣٧٦	- المهدى بن على الإسماعيلى.	٤/ ٤١٨
٣٧٧	- المهدى بن فضول بصرى.	٤/ ٤٢٠
٣٧٨	- موسى بن محمد بن معطى العبدوسى.	٤/ ٤٢٠

رقم الترجمة	الجزء والصفحة
٣٧٩ - موسى العزاف.	٤/ ٤٢٢
٣٨٠ - موسى بن الحجاج.	٤/ ٤٢٢
٣٨١ - موسى بن على الزرهونى.	٤/ ٤٢٢
٣٨٢ - موسى بن أحمد بن مبارك الوزير.	٤/ ٤٢٣
٣٨٣ - الموهوب بن الإدريس الشبيهى.	٤/ ٤٣٦
٣٨٤ - المؤذن الكاتب.	٤/ ٤٣٦
(حرف الصاد)	
٣٨٥ - صالح الحكَمى.	٤/ ٤٣٩
٣٨٦ - صالح الحلمونى.	٤/ ٤٤٤
٣٨٧ - صالح بن يوسف البخارى.	٤/ ٤٤٥
٣٨٨ - الصديق البخارى الأجراوى.	٤/ ٤٤٥
(حرف العين)	
٣٨٩ (أ) - المولى عبد الله السلطان.	٤/ ٤٤٩
بحث اجتماعى	٤/ ٥٣٢
خلفاؤه	٤/ ٥٤٣
حجابه	٤/ ٥٤٣
أطباؤه	٤/ ٥٤٣
عماله	٤/ ٥٤٣
قضاته	٤/ ٥٤٥
محتسبوه	٤/ ٥٤٥
نظاره	٤/ ٥٤٥
آثاره	٤/ ٥٤٦
ما خلفه من الأولاد	٤/ ٥٤٦

رقم الترجمة		الجزء والصفحة
	وفاته	٤/ ٥٤٦
	بعض ما قيل فيه من المديح	٤/ ٥٤٧
	علائقه السياسية	٤/ ٥٤٩
٣٨٩ (ب)	- عبد الله بن عمر الحضرمى.	٤/ ٥٥٧
٣٩٠	- عبد الله بن حماد زغبوش.	٤/ ٥٥٧
٣٩١	- عبد الله التادلى.	٤/ ٥٥٩
٣٩٢	- عبد الله بن أبى مدين الحاجب.	٤/ ٥٦٠
٣٩٣	- عبد الله بن الحسن اللخمى عرف بابن الأصفر.	٤/ ٥٦٢
٣٩٤	- عبد الله بن حمد.	٤/ ٥٦٣
٣٩٥	- عبد الله بن العريف.	٤/ ٥٦٦
٣٩٦	- عبد الله بن محمد بن معطى العبدوسى.	٤/ ٥٦٧
٣٩٧	- عبد الله بن محمد اليَفَرْنى.	٤/ ٥٦٩
٣٩٨	- عبد الله الخياط.	٤/ ٥٦٩
٣٩٩	- عبد الله بن إبراهيم بن الجندوز.	٤/ ٥٧٢
٤٠٠	- عبد الله بن أحمد، ابن القاضى.	٤/ ٥٧٣
٤٠١	- عبد الله مولى الرئيس ابن حكم.	٤/ ٥٧٣
٤٠٢	- عبد الله بن على المعروف بالحجام الصبيحى.	٤/ ٥٧٤
٤٠٣	- عبد الله الجزار.	٤/ ٥٧٥
٤٠٤	- عبد الله بن محمد الحاج الدلائى.	٤/ ٥٧٧
٤٠٥	- عبد الله القصرى.	٤/ ٥٧٩
٤٠٦	- عبد الله بن محمد الخياط.	٤/ ٥٨٠
٤٠٧	- عبد الله بن العرفاوى.	٤/ ٥٨٢
٤٠٨	- عبيد المظلوم.	٤/ ٥٨٣

رقم الترجمة	الجزء والصفحة
٤٠٩ - عبد الحق بن سعيد المكناسى.	٤/ ٥٨٣
٤١٠ - عبد الحق الزرهونى.	٤/ ٥٨٤
٤١١ - عبد الحق السحيمى.	٤/ ٥٨٥
٤١٢- عبد الرحمن بن هشام.	٥/ ٧
ولادته وحاله	٥/ ٧
اهتمامه بأمور الدين	٥/ ١٠٩
اعتناؤه بنشر العلم	٥/ ١٣٩
تبرعاته وأوقافه	٥/ ١٤٤
استعداده البحرى	٥/ ١٥٧
علائقه السياسية	٥/ ١٨٠
خلفاؤه ووزرائه	٥/ ٢٧١
كتابه	٥/ ٢٧١
قضاته	٥/ ٢٧٢
قواد مشوره وقواد المسخرين وعماله	٥/ ٢٧٣، ٢٧٤
أمناؤه - محتسبوه - نظاره	٥/ ٢٧٧
بناءاته وآثاره	٥/ ٢٨٢
نساؤه الحرائر والشريفات	٥/ ٢٨٩
ما خلفه من البنين والبنات	٥/ ٢٩٠
بعض ما قيل فيه من المديح	٥/ ٢٩٦
وفاته	٥/ ٣٣١
٤١٣ - عبد الرحمن الكَاوَانى.	٥/ ٣٣٢
٤١٤ - عبد الرحمن بن أحمد القَرْمُونى.	٥/ ٣٣٣
٤١٥ - عبد الرحمن المجذوب.	٥/ ٣٣٤

رقم الترجمة		الجزء والصفحة
٤١٦	- عبد الرحمن بن أحمد الوقاد.	٥/ ٣٣٦
٤١٧	- عبد الرحمن بن قاسم آعراب.	٥/ ٣٣٧
٤١٨	- عبد الرحمن بن أحمد بن عزون.	٥/ ٣٣٧
٤١٩	- عبد الرحمن بن أحمد المحجوب.	٥/ ٣٣٨
٤٢٠	- عبد الرحمن بن الحسن اليازغى.	٥/ ٣٤٠
٤٢١	- عبد الرحمن كدران.	٥/ ٣٤٣
٤٢٢	- عبد الرحمن بن عبد القادر الشَّبِيهِىّ.	٥/ ٣٤٣
٤٢٣	- عبد الرحمن بن محمد الفاسى الشاوى.	٥/ ٣٤٣
٤٢٤	- عبد الرحمن بن أحمد دادى الزرهونى.	٥/ ٣٤٦
٤٢٥	- عبد الرحمن بن محمد بصرى.	٥/ ٣٤٦
٤٢٦	- عبد الرحمن بن على بن زيدان.	٥/ ٣٤٧
٤٢٧	- عبد الرحمن بن التهامى الإدريسى الزرهونى.	٥/ ٣٥١
٤٢٨	- عبد الرحمن القرشى.	٥/ ٣٥٢
٤٢٩	- عبد الرحمن التاغى.	٥/ ٣٥٢
٤٣٠	- عبد الرفيع بن مسعود بن عبود.	٥/ ٣٥٢
٤٣١	- عبد الكريم بن محمد الحسنى العلوى.	٥/ ٣٥٣
٤٣٢	- عبد الكريم الوزانى.	٥/ ٣٥٣
٤٣٣	- عبد المالك السلطان بن السلطان إسماعيل.	٥/ ٣٥٦
	اعتباره لمن يشار له بخير	٥/ ٣٦٩
	علائقه السياسية	٥/ ٣٧١
٤٣٤	- عبد الملك البوعصامى.	٥/ ٣٧٢
٤٣٥	- عبد الملك بن محمد الحسنى	٥/ ٣٧٣
٤٣٦	- عبد المالك بن عبد السلام بن السلطان محمد بن عبد الله.	٥/ ٣٧٣

رقم الترجمة	الجزء والصفحة
٤٣٧ - عبد المالك بن السلطان عبد الرحمن.	٥/ ٣٧٦
٤٣٨ - عبد النبى الشاوى.	٥/ ٣٧٩
٤٣٩ - عبد العزيز الملزوزى.	٥/ ٣٧٩
٤٤٠ - عبد العزيز بن محمد اليفرنى.	٥/ ٣٨٠
٤٤١ - عبد العزيز بن أبى العافية الشهير بابن القاضى.	٥/ ٣٨٠
٤٤٢ - عبد العزيز المكناسى المدنى.	٥/ ٣٨٠
٤٤٣ - عبد القادر الجوطى الحسنى.	٥/ ٣٨١
٤٤٤- عبد القادر المدغرى المعروف بابن شقرون.	٥/ ٣٨٢
٤٤٥ - عبد القادر الجيلانى.	٥/ ٣٩٣
٤٤٦ - عبد القادر الشاوى.	٥/ ٣٩٤
٤٤٧ - عبد القادر بن محمد بن عبد المالك العلوى.	٥/ ٣٩٥
٤٤٨ - عبد القادر بن الحران الحسنى.	٥/ ٣٩٧
٤٤٩ - عبد القادر بن عبد الرحمن الفاسى.	٥/ ٣٩٧
٤٥٠ - عبد القادر العلمى.	٥/ ٣٩٩
أزجاله	٥/ ٤٠٤
٤٥١ - عبد القادر بن عبد الله، سقط.	٥/ ٤١٨
٤٥٢ - عبد القادر بن عبد الرحمن بن زيدان.	٥/ ٤١٩
٤٥٣ - عبد القادر بن على الحسنى العلوى.	٥/ ٤٢٠
٤٥٤ - عبد القادر بن المعطى بن العناية	٥/ ٤٢١
٤٥٥ - عبد السلام ابن الشاذلى الدلائى.	٥/ ٤٢٢
٤٥٦ - عبد السلام بن محمد الدلائى المسناوى.	٥/ ٤٢٣
٤٥٧ - عبد السلام البيجرى.	٥/ ٤٢٤
٤٥٨ - عبد السلام بن أبى يعزى.	٥/ ٤٢٥

رقم الترجمة		الجزء والصفحة
٤٥٩	- عبد السلام الرامى الزرهونى.	٥/ ٤٢٩
٤٦٠	- عبد السلام بن الحاج محمد بن عمرو.	٥/ ٤٢٩
٤٦١	- عبد السلام بن محمد التازى.	٥/ ٤٣٠
٤٦٢	- عبد السلام بن فتحا الأَمْرَانى.	٥/ ٤٣٨
٤٦٣	- عبد السلام المحب الإسماعيلى.	٥/ ٤٤٦
٤٦٤	- عبد الهادى بن عبد المالك العلوى.	٥/ ٤٦١
٤٦٥	- عبد الهادى الفيلالى.	٥/ ٤٦٢
٤٦٦	- عبد الواحد بن على الكتانى.	٥/ ٤٦٢
٤٦٧	- عبد الواحد بن على منون.	٥/ ٤٦٣
٤٦٨	- عبد الواحد بن عبد الرحمن الشبيهى.	٥/ ٤٦٣
٤٦٩	- عبد الواحد الدربالى.	٥/ ٤٦٤
٤٧٠	- عبد الواحد بن حمادى العلوى.	٥/ ٤٦٤
٤٧١	- عبد الواحد بن محمد ابن فقيرة.	٥/ ٤٦٤
٤٧٢	- عبد الوهاب بن محمد بن الشيخ.	٥/ ٤٦٧
٤٧٣	- عبد الوهاب العرائشى.	٥/ ٤٦٨
٤٧٤	- عبد الوهاب بن أحمد بن عمران.	٥/ ٤٦٩
٤٧٥	- عبد الوهاب بن أحمد أَدَرّاق.	٥/ ٤٧٠
٤٧٦	- عبد الوهاب أجانا.	٥/ ٤٧٨
٤٧٧	- العباس بن محمد بن كيران.	٥/ ٤٧٩
٤٧٨	- العباس بن السلطان عبد الرحمن.	٥/ ٤٨٣
٤٧٩	- العباس بن الهادى فرموج.	٥/ ٤٩٥
٤٨٠	- عثمان بن عبد الواحد اللمطى.	٥/ ٤٩٨
٤٨١	- العربى بن محمد بصرى.	٥/ ٤٩٩

رقم الترجمة		الجزء والصفحة
٤٨٢	العربى بن مسعود بصرى.	٥/ ٥٠٠
٤٨٣	العربى بن على القسمطينى.	٥/ ٥٠٠
٤٨٤	العربى بن أبى فارس ابن ولد عريبة.	٥/ ٥٠٢
٤٨٥	العربى بن عامر.	٥/ ٥٠٢
٤٨٦	العربى بن الطاهر بصرى.	٥/ ٥٠٢
٤٨٧	العربى بن السائح العمرى.	٥/ ٥٠٣
٤٨٨	العربى بادو.	٥/ ٥١٣
٤٨٩	العربى بن على بن فارس العلوى.	٥/ ٥١٣
٤٩٠	العربى العلمى الموساوى.	٥/ ٥١٣
٤٩١	العربى بن شَمْسِى.	٥/ ٥١٥
٤٩٢	على الأعرج بن إسماعيل.	٥/ ٥١٨
٤٩٣	على بن حمود.	٥/ ٥٢٥
٤٩٤	على بن عيسى بن دافال.	٥/ ٥٢٦
٤٩٥	على بن مزاحم.	٥/ ٥٢٦
٤٩٦	على بن عبد الرحمن اليفرنى.	٥/ ٥٢٧
٤٩٧	على بن موسى الكتانى.	٥/ ٥٢٧
٤٩٨	على بن محمد منون.	٥/ ٥٢٨
٤٩٩	على بن هارون.	٥/ ٥٢٩
٥٠٠	على بن محمد بن عبد الرحمن الأقاوى.	٥/ ٥٢٩
٥٠١	على بن محمد بن أبى الفضل بن العافية.	٥/ ٥٣١
٥٠٢	على بن سعيد المكناسى.	٥/ ٥٣١
٥٠٣	على بن يشو.	٥/ ٥٣٢
٥٠٤	على الزرهونى الدشيش.	٥/ ٥٣٢

رقم الترجمة		الجزء والصفحة
٥٠٥-	على بن حبق.	٥/ ٥٣٢
٥٠٦-	على بن عمر.	٥/ ٥٣٣
٥٠٧-	على بن حماد زغبوش.	٥/ ٥٣٣
٥٠٨-	على بن إبراهيم الخياط.	٥/ ٥٣٣
٥٠٩-	على بن قاسم الوقاد.	٥/ ٥٣٤
٥١٠-	على الزرهونى.	٥/ ٥٣٥
٥١١-	على بن أحمد المكناسى.	٥/ ٥٣٥
٥١٢-	على بن عمر ابن العربى.	٥/ ٥٣٥
٥١٣-	على بن حمدوش.	٥/ ٥٣٦
٥١٤-	على بن سعيد العميرى.	٥/ ٥٥٢
٥١٥-	على بن عبد الرحمن بن عبود.	٥/ ٥٥٣
٥١٦-	على بن صانبة البخارى.	٥/ ٥٥٥
٥١٧-	على بن زيدان.	٥/ ٥٥٥
٥١٨-	على بن صالح.	٥/ ٥٥٨
٥١٩-	على بن محمد المسفيوى.	٥/ ٥٥٩
٥٢٠-	على بن الشاد الأمرانى.	٥/ ٥٦١
٥٢١ -	عمر بن عثمان الونشريسى.	٥/ ٥٦٢
٥٢٢-	عمر الحراق.	٥/ ٥٦٣
٥٢٣-	عمر الوقاش.	٥/ ٥٦٧
٥٢٤-	عمر الخطاب.	٥/ ٥٧٣
٥٢٥-	عمر بن عبد العزيز الخطاب.	٥/ ٥٧٤
٥٢٦-	عمر بن مبارك الحصينى.	٥/ ٥٧٤
٥٢٧-	عمر الكوش.	٥/ ٥٧٥

رقم الترجمة	الجزء والصفحة
٥٢٨- عمر بن عوادة.	٥/ ٥٧٦
٥٢٩- عمر بن السلطان مولاى الحسن.	٥/ ٥٧٦
٥٣٠- عمران بصرى.	٥/ ٥٨١
٥٣١- عمران الجاناتى.	٥/ ٥٨٢
٥٣٢ - عياد السوسى.	٥/ ٥٨٣
٥٣٣- عائشة العَدَوِيَّة.	٥/ ٥٨٥
٥٣٤- عيسى بن دافال.	٥/ ٥٨٥
(حرف الغين المعجمة)	
٥٣٥- غازى بن الشيخ ابن غازى.	٥/ ٥٨٧
٥٣٦- الغازى ابن عبود.	٥/ ٥٨٧
٥٣٧- الغزوانى الدلائى.	٥/ ٥٨٨
٥٣٨- الغالى الستتيسى.	٥/ ٥٨٩
(حرف الفاء)	
٥٣٩- فتحون البزازية.	٥/ ٥٩٩
٥٤٠- فاطمة بنت محمد بن عبد الرحمن بصرى.	٥/ ٥٩٩
٥٤١- فرج الأندلسى.	٥/ ٦٠٠
٥٤٢- الفاطمى بن محمد الشبيهى.	٥/ ٦٠١
٥٤٣- الفضيل بن الفاطمى.	٥/ ٦٠٢
٥٤٤- الفاطمى بن الفضيل.	٥/ ٦٠٤
(حرف القاف)	
٥٤٥- القاسم بن عبد الله زغبوش.	٥/ ٦٠٧
٥٤٦- قاسم بن محمد ابن القاضى.	٥/ ٦٠٧
٥٤٧- قاسم بن رَحْمُون.	٥/ ٦١٣

رقم الترجمة		الجزء والصفحة
٥٤٨-	قاسم البندورى.	٥/ ٦١٦
٥٤٩-	قاسم الدامى المكناسى.	٥/ ٦١٦
٥٥٠-	قاسم الحسنوى.	٥/ ٦٢١
٥٥١-	أبو القاسم ابن الأبرش.	٥/ ٦٢٢
٥٥٢-	أبو القاسم بن حبيب الحريشى.	٥/ ٦٢٢
٥٥٣-	أبو القاسم بن درى الشاوى.	٥/ ٦٢٢
٥٥٤-	أبو القاسم بن العميرى.	٥/ ٦٢٧

فهرس مصادر

التحقيق

- إتحاف المطالع لابن سودة فى موسوعة أعلام المغرب، دار الغرب الإسلامى ١٩٩٦م.
- الإحاطة فى أخبار غرناطة للسان الدين ابن الخطيب، طبعة الخانجى، القاهرة ٢٠٠١م.
- الاستبصار فى عجائب الأمصار لمؤلف مجهول، بغداد.
- الاستقصا لأخبار دول المغرب الأقصى، دار الكتاب، الدار البيضاء ١٩٩٧م.
- الإصابة فى تمييز الصحابة لابن حجر، دار نهضة مصر، الفجالة، القاهرة ١٩٧٠م.
- الإعلام بمن غبر لعبد الله الفاسى فى موسوعة أعلام المغرب، دار الغرب الإسلامى ١٩٩٦م.
- التقاط الدرر للقادرى، دار الآفاق الجديدة، بيروت ١٩٨٢م.
- بغية الوعاة للسيوطى، طبعة الخانجى، القاهرة ٢٠٠٤م.
- تاريخ الإسلام ووفيات المشاهير للذهبى، دار الكتاب العربى، بيروت ١٩٨٧م.
- تاريخ ابن خلدون، الهيئة العامة لقصور الثقافة، القاهرة ٢٠٠٧م.
- التبر المسبوك فى ذيل السلوك للسخاوى، مطبعة دار الكتب والوثائق القومية بالقاهرة ٢٠٠٢م.
- تذكرة المحسنين لعبد الكبير الفاسى فى موسوعة أعلام المغرب، دار الغرب الإسلامى ١٩٩٦م.

- تقريب التهذيب لابن حجر، مؤسسة الرسالة، بيروت ١٩٩٦م.
- التكملة لكتاب الصلة لابن الأبار، طبعة دار الفكر، بيروت، ١٩٩٥م.
- توشيح الديباج وحلية الابتهاج للقرافى، مكتبة الثقافة الدينية، القاهرة ٢٠٠٤م.
- جذوة الاقتباس فى ذكر من حل من الأعلام مدينة فاس للمكناسى، الرباط ١٩٧٣م.
- جمهرة أنساب العرب لابن حزم، دار المعارف بمصر ١٩٧١م.
- حسن القِرى فى أودية أم القُرى لجار الله ابن فد، طبعة مكتبة الثقافة الدينية، القاهرة ٢٠٠١م.
- حسن المحاضرة للسيوطى، الخانجى، القاهرة ٢٠٠٧م.
- حياة الحيوان للدميرى، دار إحياء التراث العربى، بيروت.
- خلافة الأثر فى أعيان القرن الحادى عشر للمحبى، دار صادر، بيروت.
- درة الحجال فى أسماء الرجال لابن القاضى المكناسى، طبعة مكتبة دار التراث، القاهرة ١٩٧٢م.
- دوحة الناشر لمحمد بن عسكر فى موسوعة أعلام المغرب، دار الغرب الإسلامى ١٩٩٦م.
- الديباج المذهب لابن فرحون، طبعة مكتبة الثقافة الدينية، القاهرة ٢٠٠٢م.
- الذيل والتكملة لكتابى الموصول والصلة للمراكشى، دار الثقافة، بيروت.
- رحلة العبدى، الرباط، ١٩٦٨م.

- الروض الهتون فى أخبار مكناسة الزيتون لابن غازى، مكتبة الثقافة الدينية، القاهرة ٢٠٠٧م.
- سَلّ النصال لابن سودة فى موسوعة أعلام المغرب.
- شجرة النور الزكية فى طبقات المالكية لمحمد بن مخلوف، مكتبة الثقافة الدينية، القاهرة ٢٠٠٧م.
- شرف الطالب فى أسنى المطالب لابن قنفذ فى موسوعة أعلام المغرب، دار الغرب الإسلامى ١٩٩٦م.
- صبح الأعشى فى صناعة الإنشا للقلقشندى، نسخة مصورة عن طبعة دار الكتب، القاهرة ١٩٦٣م.
- صلة الصلة لابن الزبير، الرباط ١٩٣٧م، ومطبعة وزارة الأوقاف والشئون الإسلامية بالمغرب ١٩٩٣م.
- الضوء اللامع لأهل القرن التاسع للسخاوى، نشر مكتبة القدسى ١٣٥٣هـ.
- طبقات الأمم لصاعد الأندلسى، دار المعارف بمصر.
- الطبقات الكبرى للسبكى، القاهرة ١٩٦٤م.
- عجائب المخلوقات للقزوينى، مكتبة الأسرة، القاهرة ٢٠٠٦م.
- عنوان الدراية فيمن عرف من العلماء فى المائة السابعة ببجاية للغبرينى، بيروت ١٩٦٩م.
- القاموس المحيط للفيروزابادى، الدار العربية للكتاب ١٩٨٠م.
- الكاشف فى معرفة من له رواية فى الكتب الستة للذهبى، دار الكتب الحديثة، القاهرة ١٩٧٢م.

- كتاب الطبقات الكبير لابن سعد، طبعة الخانجى، القاهرة ٢٠٠١م.
- كفاية المحتاج لمعرفة من ليس فى الديباج للتنبكتى، مكتبة الثقافة الدينية، القاهرة ٢٠٠٤م.
- لسان الميزان لابن حجر، دار إحياء التراث الإسلامى، بيروت ٢٠٠١م.
- لقط الفرائد للمكناسى فى موسوعة أعلام المغرب، دار الغرب الإسلامى ١٩٩٦م.
- مختصر تاريخ دمشق لابن منظور، دار الفكر بدمشق ١٩٨٤م.
- المرقبة العليا للنباهى، بيروت.
- المسالك والممالك للبكرى، طبعة دار الكتاب العربى ١٩٩٢م.
- معجم البلدان لياقوت، دار صادر، بيروت ١٩٧٧م.
- المعجم الوسيط، مجمع اللغة العربية، القاهرة.
- المقتضب من تحفة القادم لابن الأبار، دار الكتاب المصرى، القاهرة ١٩٨٩م.
- مقدمة ابن خلدون، مكتبة الأسرة، القاهرة ٢٠٠٦م.
- ملء العيبة لابن رشيد، الدار التونسية للنشر ١٩٨٢م.
- نزهة المشتاق للإدريسى، مكتبة الثقافة الدينية، القاهرة.
- نشر المثانى لأهل القرن الحادى والثانى للقادرى فى موسوعة أعلام المغرب.
- نظم العقيان فى أعيان الأعيان للسيوطى، المطبعة السورية الأمريكية بنيويورك ١٩٢٧م.

- نفاضة الجراب فى علالـة الاغتراب للسان الدين بن الخطيب، دار الكاتب العربى، القاهرة.
- نفح الطيب من غصن الأندلس الرطيب للمقرى، بيروت ١٩٦٨م.
- نيل الابتـهاج بتطريز الديبـاج للتنبكتى، مكتبـة الثقـافة الدينيـة، القاهرة ٢٠٠٣م.
- الوافى بالوفيات للصفـدى، تصدرها جمعية المستـشرقين الألمانية، بيروت ١٩٦٢ فما بعدها.
- وصف إفريقيا لابن الوزان الزياتى، مكتبة الأسرة، القاهرة ٢٠٠٥م.
- وفيات ابن قنفذ، دار الآفاق الجديدة، بيروت ١٩٨٣م.
- وفيـات الونشريسى فى مـوسوعة أعـلام المغرب، دار الغـرب الإسلامى ١٩٩٦م.

* * *