المعجم الأوسط

للحافظ أبي القاسم سليمان بن أحمد الطبراني

٢٦٠هـ - ٣٦٠هـ

قسم التحقيق بدار الحرمين

أبو معاذ
طارق بن عوض الله بن محمد

أبو الفضل
عبد المحسن بن إبراهيم الحسيني

الجزء الأول

(١ - ١٠٣٧)

الناشر

للطباعة والنشر والتوزيع

بسم الله الرحمن الرحيم

المعجم الأوسط

للحافظ الطبراني

□ كافة الحقوق محفوظة □
لدار الحرمين

□ ١٤١٥هـ - ١٩٩٥م □

رقم الإيداع ١١٠١١ / ٩٤
I.S.B.N
977 - 5632 - 00 - 5

الناشر
دار الحرمين
للطباعة والنشر والتوزيع

٧٢ ش مصر والسودان - حدائق القبة - القاهرة
ت: ٨٢٠٣٩٢ فاكس: ٢٩٧٩٧٣٥

صَنَّفَ الطَّبَرانيُّ «المُعْجَمَ الأَوْسَطَ» فِي سِتِّ مُجَلَّدَاتٍ كِبَارٍ عَلَى مُعْجَمِ شُيُوخِهِ.

يَأْتِي فِيهِ عَنْ كُلِّ شَيْخٍ بِمَا لَهُ مِنَ الْغَرَائِبِ وَالْعَجَائِبِ، فَهُوَ نَظِيرُ كِتَابِ «الأَفْرَادِ» لِلدَّارَقُطْنِيِّ.

بَيَّنَ فِيهِ فَضِيلَتَهُ وَسَعَةَ رِوَايَتِهِ.

وَكَانَ يَقُولُ:

«هَذَا الكِتَابُ رُوحِي»

فَإِنَّهُ تَعِبَ عَلَيْهِ.

وَفِيهِ كُلُّ نَفِيسٍ وَعَزِيزٍ وَمُنْكَرٍ.

الإمام الذهبي

بسم الله الرحمن الرحيم

إنَّ الحمدَ للَّهِ نحمدُه ، ونستعينُه ونستغفرُه ، ونعوذُ باللهِ من شرورِ أنفسِنَا وسيئاتِ أعمالنا ، من يَهْدِه اللَّهُ فلا مُضلَّ له ، ومن يُضْلِلْ فلا هَادِيَ له ، وأشهدُ أن لا إلَهَ إلا اللَّهُ وحدَه لا شَريكَ له ، وأشهدُ أنَّ محمدًا عبدُه ورسولُه .

وبعد ..

لقد كَانَ من فضلِ اللَّهِ تعالى على هذه الأمَّةِ أن يَسَّرَ على العُلماءِ والبَاحثين العُثورَ على ما كَانَ يُعَدُّ مَفْقودًا من تُراثها الإسلاميِّ ، في هَذه الأعوامِ القليلة الماضية . ومما لا شكَّ فيه أنَّ هذا يُعَدُّ ثروةً غاليةً ، وكنزًا لا ينفد .

ولقد كانَ هذا الكتابُ الكبيرُ « المعجم الأوسط » للإمام الطبراني – أو جزءٌ كبيرٌ منه – مَعْدودًا ضمنَ مَفْقوداتِ التُّراثِ حتى يسَّر اللَّهُ تعالى الوقوفَ على نُسخةٍ كَاملةٍ له في تركيا ، ويرجعُ الفضلُ في ذلك ، بعدَ اللَّهِ عزَّ وجل إلى السيد صبحي البدري السامرائي الذي له عِنايةٌ فَائقةٌ بمخطوطاتِ التُّراثِ الإسلامي ، وعن طَريقِهِ انتشرتْ صورُهَا في العالم الإسلامي .

وبدأتْ نفوسُ العلماء والباحثين تَتشوَّقُ إلى اليومِ الذي يُطْبَعُ فيه هذا الكتابُ ، ويسهلُ تناولُه .

إلى أن قيَّضَ اللَّهُ تعالى له عالمًا فاضلًا ، وهو الدكتور محمود الطحان ، فأخرجَ منه ثلاثةَ أجزاء ، ووعَدَ بإخراجِ البَاقي ، ولكن

شَاءَ اللَّهُ أمرًا كان مفعولًا ، فلم يُتمَّ إخراجَ الكتابِ ، ولم تقعِ الأجزاءُ التي خَرجتْ موقعَ القبولِ والرِّضا لدى العُلماءِ والبَاحثين لِمَا اعْتَراهَا من كَثْرةِ التَّصحيفِ والتَّحريفِ والسَّقطِ وغير ذلك ممَّا يَنْبغي أن يُصَانَ منه الكتابُ المحقَّقُ .

ويعلمُ الباحثونَ في هذا المجالِ ما يَسْتحقُّه إخراجُ مخطوطٍ من خزائنِ المخطوطاتِ إلى عَالم النَّشرِ ، وما الذي يَقُوم به البَاحثُ المحقِّقُ من إقَامةٍ للنَّصِّ ، وضبطٍ للأعلام ، وتَحْقيقِ سَلامةِ الإسنادِ والمتنِ .

ويعلمُ كُلُّ باحثٍ مُحَقِّقٍ أثرَ التَّصحيفِ والتَّحريف على الكتاب ، والضرر الواقع على الباحثِ من جَرَّاءِ ذلك .

ولمَّا طَالتِ المدَّةُ ، وكَثُرَ سؤالُ العُلماءِ والباحثين وطَلبةِ العِلْمِ عن بَاقي الكتابِ ، رَأَيْنَا ضَرُورةَ تحقيق ذلك ، واستدراكِ ما فاتَ الأجزاءَ المطبوعةَ من التَّحقيقِ والضَّبطِ والتَّصحيحِ .

ولمَّا كنَّا في قسم التَّحقيق بدارِ الحرمين بصددِ إخراجِ كتاب « أَطْراف الغَرَائبِ والأفراد للدَّارقطنيِّ » لابن طاهر المقدسي[1]، وهو يَتماثلُ في مَوْضُوعِه معَ موضوعِ كتاب « المعجم الأوسط » ، فقد أَشَارَ علينا بعضُ الأساتذةِ الفضلاء بأن نتولَّى نحن تحقيقَ الكتاب ونشرَه .

ولم يكن يغيبُ عنَّا صُعوبةُ تَحْقيقِ ذلك ، فالكتابُ كَبيرٌ ، وصعبٌ ؛ لغرابةِ رواياتِه ، وكثرةِ إفراداتِه ، ناهيك عن أَنَّ أكثرَ الكتابِ لا يُوجدُ له إلا مخطوطٌ وَاحدٌ ، ويُدركُ البَاحثونَ المشتغلون بهذا الفنِّ كم في هذا من صُعوبةٍ .

وبينَ الإقدامِ والإحجامِ زادَ الإلحاحُ ، وكَثُرَ الرَّاغبونَ في تَحْقيقنا للكتاب .

---

(١) وهو كتاب كبير ، وقد انتهينا تقريبًا من تحقيقه والتعليق عليه ، ونحن الآن نعده للطبع ، فنسأل الله تعالى أن يعيننا وأن يسدد خطانا .

فاستعنَّا باللَّهِ تعالى ، وشَمَّرنا عن سَاعدِ الجدِّ ، وبَدأْنَا في وضعِ خُطَّةٍ للعملِ ، سبقتْها دِراسةٌ للكتاب .

وإنَّا لنأملُ أن نكونَ قد وفينا العملَ حَقَّه ، وأَقَمْنَا النَّصَّ على ما تَقْتضيه أُصولُ التَّحقيقِ ، ولسنا نَنْفِي عن أَنْفسِنا الخطأ ، ومن ذا الذي لا يُخْطىء، غير أَنَّ الذي نَرْجوه أن تكونَ أخطاؤنا قَليلةً ، لا يلحقنا بها عيبٌ أو شَينٌ .

وقبل أن نرفعَ القَلمَ ينبغي أن نعربَ عن الجهدِ الذي يستحقُّه صاحبُ الكتاب الإمام الطبراني – رحمه الله تعالى –، هذا الإمامُ الذي باركَ اللَّهُ له وللمسلمين في عُمرِهِ ، فعمَّر قرنًا من الزَّمنِ ، واتَّسعتْ رحلتُه ، ودَخَلَ أغلبَ البلادِ وَالأمصار ، فسَمِعَ من مُحَدِّثيها ومَشَايخِها ، ورَوَى عنهم ، وشَاركَ بعضَ شيوخِه في شيوخهم ، وأتى من الرِّواياتِ بما لم يأتِ بها غيرُه من الغرائبِ والأفرادِ والفوائدِ ، فأجهدَ من جَاءَ بعدَه ، وأتعبَ من يحقِّقُ كتابًا له ، فرَحِمَه اللَّهُ ، وبلَّ بالمغفرةِ ثَراه .

ولا يَفُوتُنا بهذه المناسبة أن نُقدِّمَ الشُّكرَ الجزيلَ والثَّناءَ الجميلَ لكلِّ من سَاعدَ في إخراجِ هذا الكتابِ بهذه الصُّورةِ ، وهم كثير[1].

غَيرَ أَنَّنا نخصُّ منهم بالذِّكرِ الأخ الفاضلَ ، صبري بنَ عبد الخالق الشافعي ، حيثُ كانت له جهودٌ ملموسةٌ في المقابلةِ الأوَّليةِ ، مع تحرير بعضِ مواطنِ الخطإِ والتَّصحيف في الأصل ؛ ولهذا أَوْلَيناه وصفَ الأصولِ الخَطيَّةِ التي اعْتمدنَا عليها ، فجَاءَ وصفُه غَايَةً في الجَوْدةِ والإحسانِ ،

---

(١) وهذه أسماؤهم : محمد بن عوض المنقوش ، ومجدي بن عبد الخالق الشافعي وأحمد بن قَوَشْتِي ، وإبراهيم بن إسماعيل القاضي ، ومحمود بن شعبان ، وعلاء بن مصطفى بن همام ، وعادل بن سعد ، وهشام بن علي بن عبد الكريم ، وخالد بن إبراهيم بن حسن ، والسيد بن عزت المرسي .

فجزاه اللَّهُ خيرًا ، ونَفعَ بعلمِه المُسْلمينَ .

ونَشْكرُ أيضًا : أَخَانَا أبا إسحاقَ الحوينيَّ على حَثِّه لنا عَلَى تَحْقيقِ الكتابِ وإخراجِهِ ، وكَانَ لهذا أَثَرٌ واضحٌ في إخراجِ الكتاب ، فجزاه اللَّهُ خيرَ الجزاء .

* هذا وقد سرنا في تقدمتنا لهذا الكتاب – بعد استهلالنا – على النحو الآتي :
* عملنا في الكتاب .
* ترجمة الإمام الطبراني .
* نقد المطبوع من « المعجم الأوسط » وقد فصلناه إلى فصول :
  - تمهيد النقد .
  - اصطلاحات المخطوطات .
  - السقط في المطبوع .
  - التصحيف والتحريف في المطبوع .
  - ضبط الاسم والنسبة .
  - التغيير لما في الأصل .
  - التعليق على النص .
* وصف النسخ المعتمدة . النسخة الكاملة – ونسخة « كوبريلي »، وذكر السماعات والبلاغات .
* صور المخطوطات .

واللَّهَ نَسْأَلُ أن يرزقَنَا الصِّدقَ والإخلاص في القولِ والعَملِ ، وهو حَسْبنا ومولانا ، فنِعْمَ المولى ونعم النصير .

وصلَّى الله على سيدِنا محمدٍ وعلى آله وصحبه وسلم .

المحققان

○ عملنا في الكتاب ○

لقد كَانَ عملُنا في تحقيقِ هذا الكتاب على النحو التالي :

١ - نسخُ الكتاب ، ثم مقابلتُه .

٢ - ضبطُ الكتاب سندًا ومتنًا ، وذلك بالرُّجوعِ إلى كتب الرجالِ لا سيما كتب المشتَبِهِ لضبطِ الأسماءِ والألقابِ والأنسابِ ، وكتب الغَريبِ لضَبطِ الألفاظِ الغَريبةِ في المتنِ .

٣ - اسْتعنَّا بكتاب « مجمع البحرين » للهيثمي لضبطِ الكتابِ ، بل إنَّنا اعتبرناه بمثابةِ نسخةٍ أخرى في هذه الأحاديث الزَّوائدِ .

٤ - وأيضًا استعنَّا بكتبِ الحديث الأخرى ، سواء كتب الطبرانيِّ نفسِه ، أو كتب من يأخذُ عنه ، أو كتب من أخذَ الطبرانيُّ نفسُه عنهم ، أو كتب من شَاركَ الطبرانيَّ في بعضِ مَشَايخِه .

وقَدْ بينَّا ذلك تَفْصِيلًا في أَوَّل نَقْدِنَا للمطبوعِ من « الأوسط » ، كما سَيأتي .

٥ - أَصْلحنا كثيرًا من الأَخْطاءِ النَّحْويةِ التي وقعَ فيها النَّاسخُ ، فقد تبيَّنَ لَنَا بالاستقراءِ أَنَّه يُخْطىءُ في الإعرابِ الخطأَ الذي لا يُحْتملُ .

انظر (٢٩٠٦) : « سَلكَ رَجُلين مفازةً » ، و (٢٩١٠) : « وسَجَدَ معه المسلمين » ، و (٢٩٤٣) : « الجُمعةُ ركعتين ، والفطرُ ركعتين ... والسفر ركعتان » كذا .

فاقتضى تغيير اللحن الواضح على ما قرَّره العلماءُ ، وهو مذهبُ الإمام أحمدَ ، وكان النَّضرُ بن شميل يفعلُه ، فإنَّ نبيَّ اللَّهِ ﷺ لم يَكُنْ

يَلْحنُ بأبي هُوَ وأُمِّي .

بيدَ أَنَّنا نُشيرُ في الحاشية – غالبًا – إلى ما في الأَصْلِ ، وقد نُغْفِلُ ذلك أحيانًا .

أَمَّا ما كَانَ له وجهٌ في اللُّغةِ ، أو كان مُشْتبهًا ، فإنَّنا نثبتُه كما جَاءَ ، وقد نُنَبِّه وقد لا نُنبِّهُ لوضوحه لدى الباحثين .

٦ – ضَبطْنَا الكتابَ بالشَّكلِ ، لا سيَّما الأنساب ، والأسماء المشتبهة ، وكذلك الألفاظُ الغَريبةُ في المَتنِ .

٧ – رَقَّمْنَا الأحاديثَ ترقيمًا تسَلْسُليًّا .

وربَّما سَاقَ الطَّبرانيُّ حديثًا أو أكثرَ ، من روايةِ شيخ غيرِ صاحب الترجمة ؛ ليعلَّ بِهَا حديثًا خَرَّجه لهذا الشيخ ، فمثلُ هذه الأحاديثِ لا نُعْطِيها رقمًا ، بل نُعَاملُها مُعاملةَ كَلامِ الطَّبرانيِّ نفسِه ، فَنجعلُهَا ببنطٍ أسود ؛ لأنَّ الطَّبرانيَّ لم يَقْصدْ أَنْ يُخرِّجَهَا ، ولا هي من مَوْضوعِ الكتابِ ، وإنَّما أرادَ أن يُعِلَّ بها ذلك الحديثَ الغريبَ الذي خَرَّجه لذلكَ الشَّيخِ .

وكَيفَ يُعْقَلُ أن يُعِلَّ الطبرانيُّ حَدِيثًا غريبًا ، بحديثٍ غَريبٍ مِثْلِه ؟ وانظر – مثلًا – (١٦٢) (١٦٣) (٢٩٣٩) (٤٤٥١) .

٨ – وَضَعْنَا بعضَ الرُّموز والاصطلاحات للدَّلالةِ على مَعَانٍ مُعيَّنةٍ ، رُبَّما بدونها تَفوتُ البَاحثَ .

فوَضَعْنَا نجمة هكذا (✵) على أول كَلامِ الطَّبرانيِّ ؛ لفصلهِ عن الحديث .

ووضَعْنَا علامةَ يساوي هكذا (=) ، تارة قبل الإسنادِ ، وتارةً بعد انتهاءِ المتن .

فإذا كانتْ قبلَ الإسنادِ ، فللدلالةِ على أن هذا الإسنادَ له علاقةٌ بالذي

قبله ، وذلك لا يكونُ إلا حيثُ يختصرُ الطَّبرانيُّ الإسْنادَ محيلًا على الذي قَبْلَه ، بقوله : « وبه » ، و « بإسناده » ، « وعن » ونحو ذلك .

وإذا كَانتْ بعدَ المتن ، فللدَّلالةِ على أَنَّ هذا الحديثَ سيتكلَّمُ عليه الطَّبرانيُّ في الذي بَعْدَه ، وإذا وُضِعَت في الذي بعدَهُ ، ففي الذي بعده ، وهكذا .

٩ - وأمَّا التَّعليقُ على الكتابِ .

فإنَّنا آثرْنَا عدمَ الاشْتغَالِ بذلك ، إلا بالقَدْرِ الَّذي تَدْعُو إليه الحَاجةُ والضَّرورةُ .

وذَلكَ فيما يَتعلَّقُ بضبطِ اسم أو نِسْبَةٍ أو إصلاح تصحيفٍ بالأصل ، أو شرحِ كَلمةٍ غريبة دونَ إسْهابٍ أو إطْنَابٍ .

وقد وَضعْنَا نُصبَ أَعْيننا ضَرُورةَ عدمِ إثْقَالِ الحَوَاشي ؛ حتى لا يتضخَّمَ الكِتابُ ، فيغلو سِعْرُه ، ويَثْقل على كَثيرٍ من طَلبةِ العِلْم .

واللَّهُ من وراءِ القَصْدِ

* * *

✵ تَرْجَمة الطَّبَراني ✵

○ من « سير أعلام النبلاء » (١١٩/١٦) ○

هو الإمامُ ، الحافظُ ، الثِّقةُ ، الرَّحَّال الجوال ، محدِّثُ الإسلام ، علمُ المعمَّرين ، أبو القاسم ، سُليمانُ بنُ أحمدَ بن أيُّوب بن مُطَير اللَّخمي الشاميُّ الطَّبَرانيُّ ، صاحب المعاجم الثلاثة .

مولدُهُ : بمدينة عكَّا في شهر صَفَر سنةَ ستِّينَ ومئتين ، وكانت أمُّه عكَّاويَّة .

وأولُ سماعِهِ : في سنة ثلاثٍ وسَبعين ، وارتحل به أبوه ، وحَرَصَ عليه ، فإنه كان صاحبَ حديث ، من أصحاب دُحَيم ، فأول ارتحاله كان في سنة خمسٍ وسبعين ، فبقي في الارتحال ولقيِّ الرِّجال ستةَ عشَر عامًا ، وكتب عمَّن أقبلَ وأَدبَر ، وبرعَ في هذا الشَّأن ، وجمع وصنَّف ، وعُمِّر دهرًا طويلًا ، وازدحَم عليه المحدِّثون ، ورحلوا إليه من الأقطار .

لقَي أصحابَ يزيد بن هارون ، ورَوح بن عبادة ، وأبي عاصم ، وحجَّاج بن محمد، وعبد الرزاق، ولم يزل يكتب حتى كتب عن أقرانه.

سمع من : هاشم بن مرثد الطَّبراني ، وأحمد بن مسعود الخيَّاط ، حدَّثه ببيت المَقْدس في سنة أربعٍ وسبعين ، عن عمرو بن أَبي سلمةَ التنيسي ، وسمع بِطَبَرِيَّة من أحمد بن عبد الله اللِّحياني صَاحب آدم ، وبقيساريَّة من عَمرو بن ثَوْر ، وإبراهيم بن أبي سُفيانَ صاحبي الفِرْيابي ، وسمع من نحو ألفِ شيخٍ أو يزيدون .

وروى عن : أبي زُرْعة الدِّمشقي ، وإسحاقَ بن إبراهيم الدَّبري ، وإدريسَ بن جعفر العطَّار ، وبشر بن موسى ، وحفص بنِ عمر سنجة ، وعليِّ بن عبد العزيز البَغَويِّ المجاور ، ومقدام بن داود الرُّعيني ، ويَحْيَى ابن أيوب العلَّاف،وعبد الله بن محمد بن سعيد بن أبي مَرْيم ، وأحمد بن عبد الوهَّاب الحَوْطي ، وأحمد بن إبراهيم بن فيل البالسي ، وأحمد بن إبراهيم البُسْري ، وأحمد بن إسحاق بن إبراهيم بن نبيط الأشجعي صاحب تلك النسخة الموضوعة ، وأحمد بن إسحاق الخشاب ، وأحمد بن داود المصري ثم المكي ، وأحمد بن محمد بن يحيى بن حمزة البَتَلْهي ، وأحمد بن خليد الحلبي ، لقيه بها في سنة ثمانٍ وسبعينَ ومئتين ، ومن أحمد بن زياد الرَّقي الحذَّاءِ صاحب حجَّاج الأعور ، وإبراهيمَ بن سُويد الشِّبامي ؛ وإبراهيمَ بن محمد بن برَّة الصَّنْعاني ، والحسنِ بنِ عبد الأَعلى البَوْسي أصحاب عبد الرزاق ، وبكر بن سهل الدِّمياطي ، وحَبُّوش بن رزق الله المِصْري ، وأبِي الزِّنْبَاع رَوْح بن الفرج القَطَّان ، والعباس بن الفَضْل الأسفاطي ، وعبد الله بن أحمد بن حنبل ، وعبد اللَّهِ بن الحسين المصِّيصي ، وعبد الرَّحيم بن عبد الله البَرْقي ، سمع منه السِّيرة لكنَّه وهم ، وسمَّاه أحمدَ باسم أخيه ، وعليِّ بن عبد الصمد – ما غمَّه –، وأبي مُسلم الكجِّي ، وإسحاقَ بنِ إبراهيم المصريِّ القطَّان ، وإدريسَ بنِ عبد الكريم الحدَّاد ، وجعفر بن محمد الرَّمْليِّ القلانسي ، والحسن بن سهل المُجَوِّز ، وزكريَّا بن حمدويه الصفَّار ، وعثمان بن عمر الضَّبي ، ومحمد بن محمد التَّمار ، ومحمد بن يَحْيى بن المُنذر القزاز صاحب سعيد بن عامر الضُّبعي ، ومحمد بن زكريَّا الغَلابي ، ومحمد بن علي الصائغ ، وأبي علاثة محمد بن عمْرو بن خالد الحرَّاني ، ومحمد بن أسد بن يزيد الأصْبَهاني ، حدَّثَه عن أبي داود الطَّيالسي ، ومحمد بن مُعاذ – دُرّان –، وأبي عبد الرحمن النَّسائي ، وعُبيد اللَّهِ بن رُماحِس ، وهارون بن ملُّول . وسمع بالحَرمين ، واليمن ، ومدائن الشام

ومصر ، وبغداد ، والكوفة ، والبصرة ، وأصبهان ، وخوزستان ، وغير ذلك ، ثم استوطن أَصبهان ، وأقام بها نحوًا من ستِّين سنة ينشُر العلم ويؤلِّفه ، وإنَّما وصل إلى العراق بعد فراغه من مصر والشام والحجاز واليمن ، وإلَّا فلو قصد العراقَ أولًا لأدركَ إسنادًا عظيمًا .

حدث عنه : أبو خليفة الجُمحي ، والحافظ ابنُ عُقدة – وهما من شيوخه – ، وأحمدُ بنُ محمد بن إبراهيم الصحَّاف ، وابنُ مَنْدة ، وأبو بكر بن مَرْدويه ، وأبو عمر محمدُ بنُ الحسين البسطامي ، وأبو نُعيم الأَصْبَهاني ، وأبو الفضل محمدُ بنُ أحمد الجارُودي ،وأبو سعيد النَّقَّاش ، وأبو بكر بن أبي علي الذَّكواني ، وأحمدُ بن عبد الرحمن الأزدي ، والحسينُ بن أحمد بن المَرْزبان ، وأبو الحسين بنُ فاذشاه ، وأبو سَعْد عبدُ الرحمن بن أحمد الصفَّار ، ومَعْمر بنُ أحمد بن زياد ، وأبو بكر محمدُ بنُ عبد الله الرِّباطي ، والفضلُ بنُ عُبيد الله بن شهريار ، وعبدُ الواحد بنُ أحمد الباطرقاني ، وأحمدُ بنُ محمد بن إبراهيم الأَصْبَهَانِي ، وعليُّ بن يحيى بن عبد كويه ، ومحمدُ بنُ عبد الله ابن شمة ، وبشرُ بنُ محمد الميهني ، وخلقٌ كثير ، آخرُهم موتًا أبو بكر محمدُ بن عبد اللَّهِ بن رِيذَة التاجر ، ثم عاش بعدَه أبو القاسم عبدُ الرحمن بن أبي بكر الذَّكواني يروي عن الطبراني بالإجازة ، فمات سنةَ اثنتين أو ثلاثٍ وأربعينَ وأربع مئة ومات ابن رِيذَة عام أربعين .

ومن تواليفه : « المعجم الصغير » في مجلد ، عن كلِّ شيخٍ حديث و « المعجم الكبير » وهو معجم أسماء الصَّحابة وتراجمهم وما رَوَوْه – لكن ليس فيه مُسند أبي هريرة ، ولا استوعبَ حديثَ الصَّحابة المُكثرين – في ثمان مجلدات ، « والمعجم الأوسط » على مشايخه المُكثرين ، وغرائب ما عندَه عن كلِّ واحد ، يكون خمس مجلدات . وكان الطبرانيُّ – فيما بلغنا – يقول عن « الأوسط » : هذا الكتاب رُوحي.

وقال أبو بكر بن أبي علي : سأل أبي أبا القاسمِ الطَّبراني عن كثرة حديثه ، فقال : كنتُ أنامُ على البواري ، ثلاثينَ سنَة .

قال أبو نُعيم : قدم الطَّبرانيُّ أَصْبَهان سنةَ تسعينَ ومئتين ، ثمَّ خرجَ ، ثمَّ قدمها فأقام بها محدِّثًا ستِّين سَنَة .

قال سُليمان بنُ إبراهيم الحافظ : قال أبو أحمد العسَّال القاضي : إذا سمعتُ من الطَّبراني عشرين ألف حديث ، وسمع منه أبو إسحاق بنُ حمزة ثلاثينَ ألفًا ، وسمع منه أبو الشَّيخ أربعين ألفًا ، كملنا .

قلتُ : هؤلاء كانوا شيوخَ أَصْبهان مع الطَّبراني .

قال أبو نُعيم الحافظ : سمعتُ أحمد بن بندار يقول : دخلت العسكر سنة ثمانٍ وثمانينَ ومئتين ، فحضرتُ مجلسَ عبدان ، وخرج ليملي ، فجعل المُستملي يقول له : إنْ رأيتَ أن تُملي ؟ فيقول : حتى يحضر الطَّبراني . قال : فأقبل أبو القاسم بعد ساعة متَّزرًا بإزار مُرتديًا بآخر ، ومعه أجزاء، وقد تبعَهُ نحو من عشرين نفسًا من الغرباء من بلدان شتى حتى يُفيدهم الحديث.

قال أبو بكر بن مَرْدويه في « تاريخه » : لما قدم الطَّبرانيُّ قدمته الثانية سنةَ عشرٍ وثلاث مئة إلى أَصْبَهَان قبَّلهُ أبو علي أحمدُ بنُ محمد بن رستم العامل ، وضمَّه إليه، وأَنزله المدينَة، وأحسن معونته، وجعل له معلومًا من دار الخَراج فكان يَقْبِضُه إلى أَن مات. وقد كنى ولده محمدًا أبا ذر ، وهي كنيةُ والده أحمد.

قال أبو زكريَّا يَحْيى بنُ مَنْدة : سمعتُ مشايخنا ممن يعتمد عليهم يقولون : أَملى أَبو القاسم الطَّبراني حديثَ عكرمة في الرُّؤْية ، فأنكر عليه ابن طباطبا العلويُّ ، ورماه بدواة كانت بين يديه ، فلما رأى الطَّبرانيُّ ذلك واجَهَه بكلامٍ اختصرته ، وقال في أثناء كلامه : ما تسكتون وتشتغلون بما أنتم فيه حتى لا يذكر ما جرى يومَ الحَرَّة . فلما سمع ذلك ابنُ طباطبا ، قام واعتذَرَ إليه ونَدِم ، ثم قال ابنُ مَنْدة : وبلغني أنَّ الطَّبراني كان حسنَ المشاهدة ، طيِّب المحاضرة ، قرأ عليه يومًا أبو طاهر

ابنُ لُوقا حديثَ : كان يغسل حَصى جماره فصحَّفه ، وقال : خُصي حماره ، فقال : ما أراد بذلك يا أبا طاهر قال : التواضع ، وكان هذا كالمغفَّل . قال له الطبرانيُّ يومًا : أنت ولدي ، قال : وإياك يا أبا القاسم ، يعني : وأنت .

قال ابنُ مَنْدة : ووجدتُ عن أحمد بن جعفر الفقيه : أخبرنا أبو عمر ابنُ عبد الوهاب السُّلمي ، قال : سمعتُ الطَّبراني يقول : لمَّا قَدِم أبو عليٍّ بنُ رستم بن فارس ، دخلتُ عليه ، فدخل عليه بعضُ الكتَّاب ، فصب على رجله خمس مئة درهم ، فلما خَرج الكاتب أعطانيها ، فلمَّا دخلتْ بنتُهُ أمُّ عدنان ، صبت على رجله ، خمس مئة ، فقمت ، فقال : إلى أين ؟ قلتُ : قمت لئلا يقول : جلست لهذا ، فقال : ارفع هذه أيضًا ، فلمَّا كان آخر أمره ، تكلَّم في أبي بكر وعمر رضي الله عنهما ببعض الشَّيء ، فخرجتُ ولم أعُد إليه بعْد .

قال أحمد بنُ جعفر الفقيه : سمعتُ أبا عبد الله بن حمْدان ، وأبا الحسن المَديني ، وغيرهما ، يقولون : سمعنا الطَّبرانيَّ يقول : هذا الكتاب رُوحي ، يعني « المعجم الأوسط » .

قال أبو الحسين أحمدُ بنُ فارس اللُّغوي : سمعتُ الأستاذ ابنَ العميد يقول : ما كنت أظنُّ أنَّ في الدنيا حلاوةً ألذَّ من الرئاسة والوزارة التي أنا فيها ، حتى شاهدتُ مذاكرة أبي القاسم الطَّبراني وأبي بكرٍ الجِعَابي بحضرتي ، فكان الطَّبرانيُّ يغلِب أبا بكر بكثرةِ حِفْظِه ، وكان أبو بكر يغلبُ بِفطنتهِ وذكائِه حتَّى ارتفعت أصواتُهُما ، ولا يكاد أحدُهُما يغلب صاحِبَه ، فقال الجِعَابي : عندي حديث ليس في الدنيا إلَّا عندي ، فقال : هات ، فقال : حدثنا أبو خليفة الجُمَحِي ، حدثنا سُليمان بن أيُّوب ، وَحَدَّثَ بحديثٍ ، فقال الطَّبراني : أخبرنا سُليمان بنُ أيوب ، ومني سمعه أبو خليفة ، فاسمع مني حتى يعلو فيه إسنادك ، فخجل

الجِعَابي ، فوددت أن الوزارة لم تكن ، وكنتُ أَنا الطبراني ، وفرحت كفرحه ، أو كما قال .

أنبؤونا عن أبي المكارم اللَّبان ، عن غانم البُرجي ، أنَّه سمع عمَر بنَ محمد بن الهيثم ، يقول : سمعت أبا جعفر بن أبي السَّري ، قال : لقيتُ ابنَ عُقْدة بالكوفة ، فسألته يومًا أَن يُعيد لي فَوْتًا ، فامتنع ، فشدَّدتُ عليه ، فقال : من أيِّ بلدٍ أنت ؟ قلت : من أَصبهان ، فقال : ناصِبَةٌ ينصِبُونَ العداوةَ لأهلِ البيت ، فقلت : لا تقل هذا فإنَّ فيهم متفقهةً وفضلاء ومتشيِّعة ، فقال : شيعة معاوية ؟ قلت : لا والله ، بل شيعةُ عليٍّ ، وما فيهم أحدٌ إلَّا وعليٌّ أعزُّ عليه من عينه وأهله ، فأعاد عليَّ ما فاتني ، ثمَّ قال لي : سمعتَ من سليمان بن أحمد اللَّخمِيِّ ؟ فقلت : لا ، لا أعرفه ، فقال : يا سبحانَ الله !! أبو القاسم ببلدِكُم وأنتَ لا تسمع منه ، وتُؤذيني هذا الأذى بالكوفة ، ما أعرف لأبي القاسم نظيرًا ، قد سمعتُ منه ، وسمعَ مني ، ثم قال : أسمعت « مُسْند » أبي داود الطَّيالسي ؟ فقلت : لا ، قال : ضيَّعت الحزم ، لأن منبعه من أَصبهان ، وقال : أتعرفُ إبراهيمَ بن محمد بن حمزة ؟ قلت : نعم . قال : قلَّ ما رأيت مثلَه في الحفظ .

قال الحافظ أبو عبد الله بنُ مَنْدة : أبو القاسم الطَّبَراني أحدُ الحفَّاظ المذكورين ، حدَّث عن أحمدَ بن عبد الرحيم البَرْقي ، ولم يحتمل سنُّهُ لُقِيَّه ، توفي أحمدُ بمصر سنةَ ستٍّ وستِّين ومئتين . قلت : قد مرَّ أنَّ الطَّبرانيَّ وهم في اسم شيخه عبد الرَّحيم فسماه أحمد ، واستمرَّ ، وقد أرَّخ الحافظ أبو سعيد بن يونس وفاة أحمد بن البرقي هكذا في موضع ، وأرَّخها في موضع آخر سنةَ سبعين في شهر رمضان منها ، وعلى الحالين فما لقيَه ولا قارب ، وإنما وهم في الاسم ، وحمل عنه السِّيرة النبوية بسماعه من عبد الملك بن هشام السدوسي ، وقد كان أحمدُ بنُ البَرْقي

يروي عن عمرو بن أبي سلمة التنيسي والكبار الذين لم يدركهم أخوه عبدُ الرحيم ، ثمَّ إنَّنا رأينا الطَّبرانيَّ لم يذكر عبد الرحيم باسمه هذا في « معجمه » بل تمادى على الوهم ، وسمَّاه بأحمد في حرف الألف ، ولهذين أخ ثالثٌ وهو محمد بن البَرْقي الحافظ ، له مؤلف في الضُّعفاء ، وهو أسنُّ الثلاثة ، توفي سنة تسع وأربعينَ ومئتين ، ومات عبدُ الرحيم ابنُ عبد الله بن البَرْقي الذي لقيَه الطَّبراني وزلَّ في تسميته بأحمد في سنةِ ستٍّ وثمانينَ ومئتين . وقد سمعنا السِّيرةَ من طريقه ، وقد سُئِل الحافظ أبو العباس أحمدُ بنُ منصور الشِّيرازي عن الطَّبراني ، فقال : كتبتُ عنه ثلاث مئة ألف حديث ، ثمَّ قال : وهو ثقة ، إلا أنَّه كتبَ عن شيخ بمصر ، وكانا أخوين ، وغلط في اسمه ، يعني : ابني البرقي .

قال أبو عبد الله الحاكم : وجدتُ أبا علي النَّيْسابوريَّ الحافظ سَيِّئَ الرَّأي في أبي القاسم اللَّخمي ، فسألته عن السَّبب ، فقال : اجتمعنا على باب أبي خليفة ، فذكرتُ له طُرق حديث « أُمرتُ أن أسجد على سبعةِ أعضاء » ، فقلت له : يحفظ شعبة عن عبد الملك بن ميسرة ، عن طاوس ، عن ابن عباس ؟ قال : بلى ، رواه غُندر ، وابن أبي عديٍّ ، قلت : من عنهما ؟ قال : حدَّثناه عبدُ اللَّهِ بنُ أحمد ، عن أبيه ، عنهما ، فاتهمته إذ ذاك ، فإنَّه ما حدَّث به غيرُ عثمان بن عمر عن شعبة . قلت : هذا تعنُّتٌ على حافظٍ حجَّة .

قال الحافظ ضياءُ الدِّين المَقْدسي : هذا وهم فيه الطَّبرانيُّ في المذاكرة ، فأمَّا في جمعه حديث شعبة ، فلم يروه إلَّا من حديث عثمان ابن عمر ، ولو كان كلُّ مَنْ وهمَ في حديث واحد اتُّهم لكان هذا لا يسلمُ منه أحد .

قال الحافظ أبو بكر بن مَرْدويه : دخلتُ بغداد ، وتَطَلَّبْتُ حديث

إدريس بن جعفر العطَّار ، عن يزيد بن هارون ، وروح ، فلم أجد إلَّا أحاديث معدودة ، وقد روى الطَّبراني ، عن إدريس ، عن يزيد كثيرًا .
قلت : هذا لا يدلُّ على شيء ، فإن البغاددة كاثروا[1] عن إدريس لِلينِه ، وظفر به الطَّبراني فاغتنم علوَّ إسناده ، وأكثر عنه ، واعتنى بأمره .

وقال أحمد الباطرقاني : دخلَ ابنُ مَرْدويه بيتَ الطَّبراني وأنا معه ، وذلك بعد وفاة ابنه أبي ذَرٍّ لبيع كتب الطَّبراني ، فرأى أجزاء الأوائل بها فاغتمَّ لذلك ، وسبَّ الطَّبراني ، وكان سَيِّئَ الرَّأي فيه .

وقال سليمانُ بنُ إبراهيم الحافظ : كان ابنُ مَرْدويه في قلبه شيءٌ على الطبراني ، فتلفَّظ بكلام ، فقال له أبو نُعيم : كم كتبتَ يا أبا بكر عنه ؟ فأشار إلى حُزَم ، فقال : ومن رأيتَ مثلَه ؟ فلم يقل شيئًا .

قال الحافظ الضِّياء : ذكر ابنُ مَرْدويه في تأريخه لأصبهان جماعةً ، وضعَّفهم ، وذكر الطَّبرانيَّ فلم يُضعِّفه ، فلو كان عنده ضعيفًا لضعَّفه .

قال أبو بكر بن أبي علي المعدّل : الطَّبرانيُّ أشهرُ من أن يدلَّ على فضلِه وعلمِه ، كان واسعَ العِلم كثير التَّصانيف ، وقيل : ذهبت عيناهُ في آخر أيَّامه ، فكان يقول : الزنادقةُ سحرتني ، فقال له يومًا حسن العطار – تلميذه – يمتحن بصره : كم عددُ الجذوع التي في السَّقف ؟ فقال : لا أدري ، لكنْ نقشُ خاتمي سليمان بنُ أحمد .

قلت : هذا قالهُ على سبيل الدُّعابة ، قال : وقال له مرَّة : مَنْ هذا الآتي – يعني : ابنَه – ؟ فقال : أبو ذرٍّ ، وليس بالغِفَاري .

ولأبي القاسم من التَّصانيف : كتاب « السنة » مجلد ، كتاب « الدعاء » مجلد ، كتاب « الطوالات » مجيليد ، كتاب « مسند شعبة » كبير ، « مسند سفيان » ، كتاب « مسانيد الشاميين » ، كتاب

(١) كذا بالمطبوع ، وفي « اللسان » : « لم يكثروا » .

« التفسير » كبير جدًّا ، كتاب « الأوائل » ، كتاب « الرمي » ، كتاب « المناسك » ، كتاب « النوادر » ، كتاب « دلائل النبوة » مجلد ، كتاب « عِشرة النساء » وأشياء سوى ذلك لم نقف عليها ، منها « مسند عائشة » ، « مسند أبي هريرة » ، « مسند أبي ذر » ، « معرفة الصحابة » ، « العلم » ، « الرؤية » ، « فضل العَرب » ، « الجود » ، « الفرائض » ، « مناقب أحمد » ، « كتاب الأشربة » ، « كتاب الألوية في خلافة أبي بكر وعمر » ، وغير ذلك ، وقد سمَّاها على الولاء الحافظ يَحْيى بنُ مَنْدة . وأكثرها مسانيد حفَّاظ وأعيان ، ولم نَرَها .

ولم يزل حديث الطَّبَراني رائجًا ، نافقًا ، مرغوبًا فيه ، ولا سيَّما في زمان صاحبه ابن رِيذَة ، فقد سمع منه خلائق ، وكتب السِّلفي عن نحو مئة نفسٍ منهم ومن أصحاب ابن فاذشاه ، وكتب أبو موسى المديني ، وأبو العلاء الهمذاني عن عدَّةٍ من بقاياهم . وازدحم الخلقُ على خاتمتهم فاطمة الجُوزدانية الميتة في سنة أربعٍ وعشرين وخمس مئة ، وارتحل ابنُ خليل والضِّياء ، وأولاد الحافظ عبد الغني وعدَّةٌ من المحدثين في طلب حديث الطَّبراني ، واستجازوا من بقايا المشيخة لأقاربهم وصغارهم ، وجلبوه إلى الشام ، ورووه ، ونشروه ، ثم سمعه بالإجازة العالية ابن جعوان ، والحارثي ، والمزِّي ، وابن سامة ، والبرزالي ، وأقرانهم ، ورووه في هذا العصر ، وأعلى ما بقي من ذلك بالاتصال « معجمه الصغير » ، فلا تفوتوه رحمكم الله .

وقد عاش الطَّبراني مئة عامٍ وعشرة أشهر .

قال أبو نُعيم الحافظ : توفي الطَّبرانيُّ لليلَتين بقيتا من ذي القَعْدة سنةَ ستِّين وثلاث مئة بأصبهان ، ومات ابنُهُ أبو ذر في سنة تسعٍ وتسعينَ وثلاث مئة عن نيِّف وستِّين سنة .

○ نقد المطبوع من « المعجم الأوسط » ○

كتابُ « المعجم الأوسط » للإمام الطبراني كتابٌ هامٌّ جدًّا ، وهو يستمدُّ قيمتَه العلمية ، ومنزلتَه في المكتبةِ الإسلامية من موضوعِهِ ومكانةِ مؤلِّفِه .

فأمَّا صاحبُه ، فهو إمامٌ حافظ كبيرٌ له وزنُه ومكانتُه العلمية السامية ، والتي لا تَخْفى على من له اشتغالٌ بهذا العلمِ الشريف .

وأمَّا موضوعُ « الأوسط » فيتمثَّلُ في جمعِ الأحاديث الغَرائبِ والفوائدِ والتَّنصيصِ على غَرابتِهَا وموضعِ التَّفرُّدِ أو المخالفةِ فيها ، فهو يُعَدُّ مَصْدرًا أساسيًّا لعللِ الحديثِ .

وقد كانَ الكتابُ دَفينَ المكتبات فترةً طويلةً من الزَّمنِ ، حتَّى اشتهرَ أنَّه فُقِدَ في ضمنِ ما فُقِدَ من كتبِ التُّراثِ الإسلاميِّ ، حَتَّى مَنَّ اللَّهُ تعالى على هذه الأمَّةِ بالوقوف على بعضِ أُصولِه الخطيَّةِ .

وقد كانَ للدكتور محمود الطحان قَصَبُ السَّبقِ في نشرِ هذا الكتابِ ، وخروجِهِ إلى النُّورِ ، ولفتِ أنظارِ الباحثين إليه .

والدكتور الطحان ، أحدُ الأساتذة الأفاضل ، ممَّنْ لهم مكانتهم بالجامعاتِ العربيةِ ، وله المصنَّفَاتُ النَّافعةُ التي يسَّرتْ على طلبةِ العلمِ الوقوفَ على قَواعدِ المصطلحِ ، وطرقِ تخريجِ الأحاديث .

وأخرجَ للمكتبةِ الإسلاميةِ بعضَ المصنَّفاتِ الهامَّةِ ، مثل : كتاب « الجَامع لأَخْلاقِ الرَّاوي وآدابِ السَّامعِ » للخطيب البغداديِّ .

وأطروحتُه لنيلِ الدكتوراة عن الإمام الخطيب البغدادي لا زالتْ منهلًا لمن يريدُ الوقوفَ على جهودِ هذا الإمام .

إلا أنَّ الدكتور لم يتمَّ الكتابَ ، وإنَّما أخرجَ منه ثلاثةَ أجزاء فحسب ، وهي تَحْتَوِي على (٣٠٠٠) حديث فقط ، نحو ربع الكتابِ ، ولم يُتمَّهُ حتَّى الآن .

ثُمَّ إنَّ طبعتَه لم تقعْ محقَّقةً كما ينبغي ، بل كَثُرَ فيها التَّصحيفُ والتَّحريفُ والسَّقطُ والزِّيادةُ وغيرُ ذلك ممَّا ينبغي أن يصانَ منه العملُ المحقَّقُ .

وكانَ ذلك من أهمِّ الدوافعِ على إخراجِه مع استدراكِ ما فَاتَه ، وما وقعَ فيه من خطإٍ .

وإنَّنا إذ نتعرضُ لطبعتِه بالنَّقدِ ، فلا ريبَ أنَّ هذا ما تَقْتَضيه الأمانةُ العلميةُ ، فإنَّ الأمرَ دينٌ يمسُّ سنةَ النبيِّ ﷺ ، ورَحِمَ اللَّهُ امرءًا أَهْدَى إليَّ عُيوبي .

وجَديرٌ بالذِّكرِ ، أنَّ نقدَنَا هذا لا يُؤثِّرُ فيما نعرفُهُ من مكانةِ الشَّيخِ ومرتبتِهِ بينَ علماءِ عصره .

ونأملُ أن يتسعَ صدرُ فضيلته لهذا النَّقد المجرد ، فإنَّ القصدَ منه يمثلُ الجانبَ العلميَّ ، ويبقى الودُّ والتقديرُ ما بقيتْ مظلةُ الإسلام . والله الموفق .

❋ ❋ ❋

إنَّ أولَ ما يَنْبَغي على المحقق مُراعاتُه ، والاعتمادُ عليه لتحقيق نصِّ كتابِ « المعجم الأوسط » للطبراني ، بعدَ الاعتمادِ على أُصولٍ خطيَّةٍ موثوقٍ بها ، هو :

أولًا : النُّصوصُ الأخرى التي كَتَبَها الحافظُ الطبراني ، إن وُجِدَ اشتراكٌ أو تكرارٌ للنصِّ فيما كتبه وألفه . وهي كثيرة .

مثل : « المعجم الكبير » ، و « الصغير » ، و « مسند الشاميين » ، و « الدعاء » ، و « مكارم الأخلاق » ، و « الأوائل » ، و « من اسمه عطاء » ، وغير ذلك ، وهي مطبوعة متداولة .

ثانيًا : المصادرُ أو المراجعُ التي أخذ أصحابها عن الإمام الطبراني من كتابه « الأوسط » ، كتلامذتِه ، أو من دونهم ، وكلَّما كانت الوسائطُ بين الفرعِ والأصلِ قليلةً ، كلَّما كان ذلك أقوى في توثيقِ النَّصِّ ومن أمثالِ هؤلاء :

* الحافظُ أبو نعيمٍ الأصبهانيُّ :

ومن كتبِهِ : « حلية الأولياء » ، و « ذكر أخبار أصبهان » و « معرفة الصحابة » و « صفة الجنة » ، وغيرها .

وقد أخذَ عن الطبرانيِّ مشافهةً ، وهو أحد تلامذته ، وكثيرٌ من أحاديث « الأوسط » مبثوثٌ في مصنَّفاتِهِ . وهو أحد رواته .

انظر مثلًا الحديث رقم (١٨٣٩ - في طبعتنا) ، وقارنْهُ بالحديث (١٨٦٠ - طبعته) .

ولا يَقْتصرُ أبو نُعيمٍ في مصنفاتِه على الرواية عن الطبرانيِّ ، بل إنَّه يروي أيضًا عن بعضِ شيوخِ الطبراني من غيرِ طريق الطبراني ، وهذا أيضًا يفيدُ في توثيقِ النَّصِّ - كما سيأتي .

فهو يَرْوِي عن إبراهيم بن هاشم البغوي ، وأحمد بن القاسم

ابن مسعود ، وإبراهيم بن مسلم الكشي ، وهؤلاء من شيوخ الطبراني .

وانظر رقم (١٢٥٨ - عندنا) وقارنْهُ برقم (١٢٨٠ - عنده) .

وكذا رقم (١٠٤٢) بـ (١٠٤٦) .

❋ الخطيب البغدادي :

ومصنَّفاتُه كثيرةٌ ، وهو يَروي عن الطبراني بواسطةٍ واحدةٍ بينه وبينه ، وأكثر الشُّيوخِ الذين يروي عنهم عن الطبراني من أهل أصبهان فمن شيوخه :

أبو نعيم الأصبهاني ، وأبو علي أحمد بن محمد بن إبراهيم الصيدلاني ، وأبو الحسن عبد الرحمن بن محمد بن عبيد الله الأصبهاني ، وأبو الفرج عبد السلام بن عبد الوهاب بن محمد القرشي ، وأبو الحسن علي بن محمد بن أحمد الشيباني ، وعلي بن يحيى بن جعفر الإمام ، وأبو الفرج محمد بن عبد الله بن أحمد بن شهريار التاجر ، والنعمان بن أحمد الواسطي ، وغيرهم .

❋ الإمامُ البيهقيُّ :

ومصنَّفاتُه كثيرةٌ ، وهو يَرْوِي كتبَ الطبرانيِّ ، من طريقِ الحافظ الثقة علي بن أحمد بن عبدان ، ومن طريق أبي عمرَ البسطامي محمد بن الحسين القاضي .

❋ الضِّياءُ المقدسيُّ :

وكتابُه « المختارة » يُعدُّ مرجعًا هامًّا ، حيث يَرْوِي من طريق الطبراني ، ويَنقلُ أقوالَه على الأحاديث ، وله في ذلك باعٌ طويلٌ .

❋ ابنُ عساكر :

وهو يَرْوي مصنَّفاتِ الطبرانيِّ من طريقِ تلمِيذيْهِ : ابنِ ريذة ، وأبي نعيم :

فأما روايتُهُ عن أبي نعيمٍ[1] ، فَيرويها ابنُ عساكر من طريق شيوخه : أبي سعد محمد بن محمد المطرز[1] ، وأبي القاسم غانم بن محمد البرجي ، وأبي علي الحسن الحداد[1] .

ثم يَنْزِلُ ، فيَرْوِي عن أبي مسعودٍ الأصبهاني[1] ، وأبي المعالي عبد الله الحلواني ، عن أبي علي الحسن الحداد .

وأَمَّا روايةُ ابن ريذة[2] :

فَيَرْويها عن أبي الحسنِ الحداد ، عنه .

وله إسنادٌ آخر من طريقِ البيهقيِّ صاحبِ « السنن الكبرى » ، فهو يَرْوِي عن شيخه أبي عبد الله محمد بن الفضل الفراوي الصاعدي ، عن البيهقيِّ ، عن أبي عمرَ محمد بن الحسين القاضي ، عنه .

❋ العلماءُ الذين رَتَّبوا « الأوسط » أو انْتَقَوا منه ، كالهيثميِّ في « مجمع البحرين » .

وهو مرجعٌ هامٌّ في تحقيق « الأوسط » ، بل إنَّه يُعَدُّ بمثابةِ نسخةٍ أخرى ، فيما يَتَعلَّقُ بهذه الأحاديث الزَّوائدِ .

ثالثًا : المصنفات التي جمعت بين معاجم الطبراني وغيرها من المسانيد والسنن :

وأولاها كتاب « الحافظ ابن كثير » « جامع المسانيد والسنن » فإنه ينقل ما في « الأوسط » بإسناده ومتنه .

رابعًا : الكتبُ التي كَتبها قَومٌ شَارَكُوا الطبرانيَّ في شُيوخِه .

---

(١) يلاحظ أن كل هؤلاء أصبهانيون .

(٢) يعد ابن ريذة من أشهر من روى مصنفات الطبراني ، غير أنه لم يرو عنه « الأوسط » . والله أعلم .

ومن هؤلاءِ :

✵ العُقيليُّ :

وهو يُشَاركُ الطبرانيَّ في شيوخٍ ، منهم[1] : أحمد بن محمد بن نافع الطحان ، وأحمد بن داود المكي نزيل مصر[2] ، وأحمد بن على الأبَّار .

✵ ابنُ عَديٍّ :

وهو يشاركُ الطبرانيَّ في شيوخٍ ، منهم[1] : أحمدُ بن الطاهر بن حرملة ، وأحمدُ بن عبد الرحمن بن عقال ، وإبراهيم بن دحيم .

✵ الإمامُ الإسْمَاعيليُّ :

وهو يُشاركُ الطَّبرانيَّ في شيوخٍ ، منهم[1] : إبراهيمُ بن دَرَسْتويه ، وإبراهيمُ بن شريك ، وأحمد بن إبراهيم بن فيل ، وأحمد بن عمرو الزئبقي ، وغيرُهم .

✵ أبو سعيدٍ ابنُ الأعرابيِّ :

وهو يُشَاركُ الطَّبرانيَّ في شيوخٍ ، منهم : أحمد بن محمد بن نافع الطحان ، وأحمد بن محمد بن صدقة البغدادي ، وإبراهيم بن دحيم الدمشقي ، وأحمد بن حماد – زُغْبة .

خامسًا : الكتبُ التي أَخَذَ عنها الإمامُ الطبرانيُّ نَفْسُه ، إن تيسَّر وجودُها .

ومن أمثلةِ ذلك :

✵ « المُصَنَّفُ » لعبدِ الرزَّاقِ .

فهو يَرْوِيه من طريقِ إسحاقَ بن إبراهيم الدبري ، عنه ، وفي ترجمةِ الدّبريِّ أحاديثُ كثيرة قد صَحَّحْنَاها معتمدين على « المصنف » .

---

(١) إنما نقتصر على الشيوخ الذين ذكروا في القسم الذي حققه الدكتور الطحان.

(٢) سيأتي قريبًا ما يتعلق به (ص٣١) .

✵ كتبُ الإمامِ النَّسائي :

فالنَّسائيُّ أحدُ شيوخِ الطبرانيِّ الكبار ، وقد صَحَّحْنَا جملةً من الأحاديث الَّتي خَرَّجَها عنه في ترجمته بمعارضتِها بما في كتبِ النَّسائيِّ ، لا سيَّما كتاب « السُّنن » .

✵ ✵ ✵

هذا هو المسلكُ القويمُ الَّذي يَنْبَغي على المحقِّق اتِّباعُه والسَّيرُ عليه ، مع الاحترازِ التَّامِّ ، ممَّا عَسَاه يُفْضي إلى الخطإِ أو الزَّللِ ، كمثلِ تصْحيفٍ أو تحريفٍ أو سقطٍ يقعُ في تلك المصادرِ والمراجعِ ، فعليه أن يحرصَ أن تكونَ مُحقَّقةً منقَّحةً بحسب الإمكان ، أو مثل ما يكون اختلافًا بين النَّصين ، فيظنُّه اتِّفاقًا ، فيحملُ أحدهما على الآخرِ ، من غير تَدْقيقٍ وتحقيق.

لكن ماذا فعلَ مُحقِّقُ الأجزاء الثلاثة الأولى من « الأوسط » للطبراني الدكتور محمود الطحان ؟ .

إنَّه تَجاهلَ هذا كُليةً ، وأَخَذَ يُحقِّقُ النَّصَّ على التَّوهمِ والحَدْسِ ، من غيرِ أصولٍ علميةٍ يتبعها ، ولا قواعد محررةٍ مُحقَّقةٍ يسلُكها ، فكَثُرَ التَّصحيفُ والتَّحريفُ والسَّقطُ والزِّيادةُ في عملِه .

ثُمَّ إنَّه معَ ذلك اعتمدَ على ما لا يصلحُ للاعتمادِ عليه في إصلاحِ نَصِّ « الأوسط » حيثُ وقع فيه ما يدعو إلى الإصلاحِ .

فهو أولًا :

اعتمدَ على « مجمع الزوائد » للهيثمي .

وهذا الكتاب – كما لا يَخْفَى على عالمٍ بأصولِ التحقيق ، عارفٍ بمنهج الإمامِ الهيثميِّ في هذا الكتاب – لا يَصْلُحُ الاعتمادُ عليه لِضَبطِ نصِّ « الأوسط » للطبراني .

ذلك : أَنَّ الإمامَ الهيثميَّ – عليه رحمة الله – في هذا الكتاب يحذفُ

الإسنادَ كلَّه ، وعليه فلا سبيلَ لضبطِ إسنادِ « الأوسط » بالرُّجوعِ إليه .

ولهذا تركَ الدكتور الطحان الإسناد – غالبًا – بغير إصلاح ، وكَثُرتِ التَّصحيفاتُ والسقط فيه .

وأما المتنُ : فمعلومٌ أن الإمامَ الهيثميَّ لم يخصص ذلك الكتابَ لكتابِ « الأوسط » فحسب ، بل هو يشتملُ على زوائدِ هذه الكتب الستة : « المسند » لأحمدَ بنِ حنبل ، و « المسند » لأبي يعلى الموصليِّ ، و « المسند » لأبي بكرٍ البزَّار ، و « المعاجم الثلاثة » للطبرانيِّ ، ومعلومٌ أن الهيثميَّ إذا ما أوردَ حديثًا من أكثر من كتابٍ منها ، اعتمدَ لفظَ إحداها ، وإن عَزَا الحديثَ إلى كلِّ كتابٍ جاء فيه ذلك الحديثُ من تلك الكتب ، ونادرًا ما يذكرُ الفرقَ بين الرِّوايات .

وبناءً على ذلك ، فالاعتمادُ على « مجمع الزوائد » لا يصلحُ ، لأنَّ الحديثَ الذي يكونُ مثلًا في « الأوسط » للطبراني و « المسند » لأحمد ، إذا ما أَوْرَدَه الهيثميُّ سوف يختارُ لفظَ أحد الكتابين ، ثم يعزوه إليهما معًا ، فلا يستطيعُ الباحثُ أن يَجْزمَ أن هذا اللفظَ المذكور هو لفظُ « الأوسط » على وجهِ التَّحديدِ .

وأيضًا : فإنَّ الطَّبعةَ المتداولةَ لـ « مجمع الزوائد » طَافِحةٌ بالتَّصحيفِ والتَّحريفِ ، وهذا أمرٌ لا يخفى على من يعرفُ ذلك الكتابَ بطبعته تلك .

وقد بَدَتْ سلبياتُ ذلك في عملِه ، وظَهرتْ آثاره ، فإذا به يُغيِّرُ الصَّحيحَ المحفوظَ بالأصلِ ، بما يجدُه في « مجمع الزَّوائدِ » ، فأساء إلى الكتابِ من حيثُ لا يَدْري .

انظرْ مثلًا الحديثَ رقم (١٠٣٣ – بترقيمه) ، فقد جاءَ في الأصل المخطوط : « مَنْ تنصل إليه ، فلم يقبل ، لم يرد عليَّ الحوض » .

كذا وقعَ في الأصل : « تُنصِّل » ، وهو صحيحٌ ، و « تنصَّل » أي : تبرأ من ذنبه واعتذر .

قال في « اللسان » : « وتنصَّل فلانٌ من ذنبه » ، أي : تبرأ ، وفي الحديث : « من تنصل إليه أخوه ، فلم يقبل ... » أي : انْتَفَى من ذنبه واعتذرَ إليه » .

والحديثُ جاء في « مجمع البحرين » كذلك ورواه كما في « الأوسط » العقيليُّ في « الضعفاء » ، من طريق شيخ الطبرانيِّ[1] بلفظ :« تنصل » .

وانظرْ ما ذكرناه في التعليق على رقم (١٠٢٩) من طبعتِنَا .

لكن ؛ ماذا فعلَ الدكتور ؟ .

غيَّر ما في الأصلِ ، فجعلَ مكان « تنصل » : « اعتذر » ، وقالَ في الهامش : « رُسِمتْ في المخطوطة : « تقل »، والظاهر أنها خطأ من الناسخ » .

وهذا خطأ في قراءةِ المخطوط ، فالكلمةُ في المخطوط واضحةٌ ، وقد قرأهَا محقِّقُ « مجمع البحرين » على الصَّوابِ ، وأثبتَ أن هذا ما في « الأوسط » : « تنصل » ، ولو أنَّ الدكتور دقَّقَ النَّظرَ ، وتريَّثَ في قراءة الكلمة ، لَمَا اضطرَّ إلى ذلك .

نعم ؛ وقع الحديثُ في « مجمع الزوائد » (٨/٨١) معزوًّا « للأوسط » فقط ، بلفظ : « اعتذر » ، لكن هذا خطأ إمَّا من النَّاسخ أو الطَّابعِ ، أو من تصرُّفِ الهيثميِّ ، وإلا فلفظ « مجمع البحرين » ، وهو أصلُ : « مجمع الزوائد » مثل لفظ الأوسط : « تنصل » .

ولذا قالَ مُحقِّقُه الفاضل :

« تنصل : في « مجمع الزوائد » و « الأوسط »[2]: « اعتذر » ، وهو خطأ من المحققين » .

وانظر هذا المثالَ أيضًا .

فقد وقعَ في الحديث رقم (٢٨٣٦ - بترقيمه) :

« ... فبعث إلى عليٍّ ، وهو في الرحى يطحن.. » ، كذا وقع بالمخطوط .

---

(١) أحمد بن داود المكي .

(٢) يعني : المطبوع .

وكلمةُ : « الرحى » كذلك صحيحةٌ ، وكذلك جاءتْ في « مجمع البحرين » (٣٧٢٧) : « الرحا » فإذا بالدكتورِ الفاضل يُغيِّرُ « الرحى » إلى : « الرحل » ، ويقولُ في الهامش :

« في المخطوطة : « في الرحى » ، والتصحيح من مجمع الزوائد » .

كذا ، معَ أنَّ الهيثميَّ في « مجمع الزوائد » لم يَسُقِ الحديثَ من رواية الأوسط ، إنَّما ساقَه من رواية « المسند » لأحمد ، حيثُ قالَ بعدَ أنْ ساقَه :

« رواه أحمد والطبراني في « الكبير » و « الأوسط » باختصار ، ورجال أحمد رجال الصحيح » .

فكيف يُصحِّحُ روايةَ « الأوسط » برواية « المسند » ، مع ما بينهما من اختلاف في الإسناد ؟ وليسَ هناك ما يدعو إلى التغيير ، فالكلمتان يستقيمُ بهما المعنى .

وروايةُ المسند (١/٣٣٠ - ٣٣١) نعم هي : « الرحل » ، لكن رَوَاه الحاكمُ في « المستدرك » (٣/١٣٢) من طريق « المسند » ، فهو يَرْوِيه عن القطيعي[1] من أصل كتابه ، عن عبد الله بن أحمد ، عن أبيه أحمد بن حنبل ، لكن وقعَ عنده : « الرحى » كما في « الأوسط » .

ولعلَّ هذا مما يُثيرُ شكًّا في أنَّ ما في « المسند » مصحفٌ . والله أعلم .

❋ ❋ ❋

وليتَ استدراكَ الأستاذ للنَّقصِ أو إصلاحه للعيب اقتصرَ على « مجمع الزوائد » ، بل كان يصلحُ النصَّ ويُغيِّرُ ما في الأصلِ معتمدًا على كتبٍ أخرى لا علاقةَ لها « بالأوسط » من قريبٍ أو بعيدٍ ، سوى أنَّ الحديثَ

(١) وهو راوي « المسند » لأحمد .

مخرَّجٌ فيها ، وكثيرًا ما يكون الحديثُ فيها من غير طريقِ « الأوسط » ، غيرَ ملتَفتٍ لما في هذا من مخالفةٍ لقواعدِ التَّحقيقِ ، فمن المعلومِ أنَّ روايات الطبرانيِّ أكثرُها غرائبُ وإفراداتٌ ، فكيف نَعمدُ إلى تصحيحِهَا اعتمادًا على الرِّواياتِ الصَّحيحةِ ، والَّتي رَوَاها الثِّقاتُ ، وأَدْخَلَها أصحابُ الأصولِ في كتبهم ، كالأصولِ السِّتةِ ، بل قد يكون هناك خلاف بين الرُّواةِ في بعضِ الإسناد أو بعضِ المتنِ ، فإذا به يحملُ روايةَ الضُّعفاءِ على روايةِ الثِّقاتِ ، فتظهرُ وكأنَّها متفقةٌ ، وهي في الواقعِ مختلفةٌ .

انظر مثلًا الحديث رقم (١٣٣٤ - بترقيمه) :

حيث وقعَ بالأصل هكذا : « إذا سمعتم بالطاعون بأرضٍ ، فلا تدخلوا عليه ، وإذا وقع وأنتم بها ، فلا تخرجوا ... » .

وهو واضحٌ بالمخطوط ، لكن كأنَّ في مصورته عيبًا ، فلم يَسْتطعْ أن يقرأَ ما بين « فلا » و « فلا » ، فزادَه بين معقوفين ، بلفظ : « فلا [تقدموا عليه ، وإذا وقع بأرض وأنتم بها] فلا ... » .

وقال : « غير ظاهر في المخطوطة ، واستدركْتُه من البخاري » !

كذا فعلَ ! وقد رَوَى الطبرانيُّ هذا الحديثَ من طريق أحمد بن ثابت الجحدري ، عن عمير بن عبد المجيد الحنفي ، عن عبد الحميد بن جعفر ...

ولم يَرْوِ أحدٌ من السِّتةِ لعمير بن عبد المجيد أصلًا ، وأحمد بن ثابت رَوَى له ابنُ ماجه وحده ، وعبد الحميد بن جعفر أخرج له مسلم دون البخاري .

فهل يَصلحُ أن يُستدركَ هذا السَّقطُ من « صحيح البخاري » ؟! .

وقارِنْ برقم (١٣١٢) من طبعتنا ، لترى الاختلافَ .

❋ ❋ ❋

○ اصطلاحات المخطوطات :

على الباحثِ المحقِّقِ التَّحرِّي في قراءةِ النَّصِّ ، وبذلُ الجهدِ في ذلك ، للوصولِ إلى رسم الكلمة على وجهها الصَّوابِ ، والمعرفة بالخطوط المختلفة والمتعددة في كتابة المخطوطات ، ولا بأسَ من الاستعانةِ بأهلِ الخبرةِ والرُّجوعِ إليهم ، وإذا استعجمَ عليه شيءٌ سَعَى لمعرفتِه بمعرفةِ عَادةِ النَّاسخِ فيما يماثلُهَا أو يُشَابهُها ، فإذا رجَّحَ وجهًا استعانَ بمصادر أخرى للوصول إلى الصواب .

كذلك مِمَّا يلزمهُ معرفتهُ اصطلاحات المخطوطاتِ ، مثل : الضَّربِ ، واللَّحقِ ، والتَّضبيبِ ، والتَّمريض ، والشَّقِّ ، والتَّحويق ، وكذلك علاماتُ الإهمال ، كالقلامة والهمزة ، وغير ذلك .

ومن علاماتِ الضرب عندهم أن يُكْتبَ في أول المضروب عليه « لا » أو « من » أو « زائد » ، ثم يكتب في آخره : « إلى » يقولُ السيوطيُّ في « الألفية » :

وبَعضُهم يكتبُ « لا » أو « مِن » عَلَى
أَوَّلِهِ ، أو « زائدًا » ، ثُمَّ « إلى »

ومن أمثلة ذلك في الأصلِ :

وقع في (ق ٢٩ – ب) ما نصه :

« حدثنا أحمدُ بن عمرو : نا عبدُ الله بن عمرانَ ، قال : نا سفيان ، عن مسعر ، عن عمرو بن مرة ، عن سعيدِ بن جبير ، عن ابنِ عبَّاسٍ : قال النبيُّ ﷺ : « لَيْسَ على الأمَةِ حَدٌّ حتَّى تحصن ، فإذا أحصنتْ بزَوْجٍ ، فعليها نصفُ ما عَلَى المُحْصَناتِ » .

حدثنا أحمدُ بن عمرو ، قال : نا عبدُ الله بن عمران (من) قالَ : نا سفيانُ ، عن مسعر ، عن عمرو بن مرة ، عن سعيد بن جبير ، عن

ابن عباس ؛ قال النبيُّ ﷺ : « ليس على الأمة حَدٌّ حتَّى تحصنَ (إلى) » قال : نا سفيانُ ، عن عمرو بن مسلم ، عن عكرمة ، فذكر حديثًا آخر .

والنَّاظرُ في صنيع النَّاسخِ يفهمُ أنَّ الحديثَ الثَّاني مكررٌ من الأولِ ، فلمَّا نَسخَه النَّاسخُ تنبَّه عندما بلغَ المتنُ إلى ما وقعَ فيه من خطإٍ ، فأراد أن يضربَ على المكرَّرِ ، فلما كانَ المكرَّرُ كثيرًا لم يَشأْ أن يحكَّه أو يَمحه ، أو يَشِقَّه[1] ، لأنَّ ذلك يُشوِّهُ الصَّفحةَ ، فاستعملَ هذه الطريقةَ ، وهي كتابةُ : « من » على أول المضروب عليه ، و« إلى » على آخره .

لكن ؛ ماذا فعلَ الدكتور ؟ .

أثبتَ الحديثَ مكررًا ، وأعطاه رقمًا مستقلًّا ، (٤٨١) (٤٨٢).

ثم قالَ معلِّقًا على آخرِ التكرارِ :

« كأنَّ فِي المخطوطةِ هنا سقطًا وتَشْويشًا وقع فيه النَّاسخُ ، وكأنَّه أرادَ استدراكَه لكن لم يتَّضِحْ لي ، وذلك لأنَّ سندَ هذا الحديثِ هو سندُ الحديث الذي قبله تمامًا ، وكذلكَ المتنُ هو هو ، إلا أنَّ متنَ الحديث الأول فيه زيادة ... ثُمَّ إنَّ النَّاسخَ وضعَ كلمة « من » فوقَ كلمة « قال » التي بعدَ « عبد الله بن عمران » كما وضعَ كلمة « إلى » فوقَ كلمةِ « تحصن » وما وضحَ لي المرادُ من هاتينِ الكلمتين » !!

ثم أثبتَ إسنادَ الحديث الذي بعده ناقصًا ، لأنه توهَّمَ أن قولَه : « حدثنا أحمد بن عمرو قال : نا عبدالله بن عمران » ليس من إسناده ، وإنما من إسناد

---

(١) والشق : هو أن يخط فوق المضروب عليه خطًّا بيِّنًا دالًّا على إبطاله ، مختلطًا به ، ولا يطمسه ، بل يكون ممكن القراءة .

الذي قبله ، ثم قال :

« الظَّاهرُ أن أول الإسناد هو : (فذكره) والذي يبدو لي أَنَّ كلمتي « من » و « إلى » اللَّتين أشرت إليهما قبل لهما تعلقٌ بموضوعِ هذا النَّقص في الإسناد . والله أعلم » ! .

وهكذا غفلَ الدكتور الفاضلُ عن هذا الاصطلاح المعروف للدلالةِ على الضرب ، والذي ذكروه في كتب علوم الحديث ، والعجبُ أَنَّ الدكتورَ ممن كتب في علوم الحديث !! .

وغنيٌّ عن القولِ ، أَنَّك إذا حذفتَ ما بين « من » و « إلى » استقامَ لك النَّصُّ .

وقَارِنْ بطبعتنا رقم (٤٧٩)[1] .

* * *

هذا ، ومِنَ المواطنِ التي عَجزَ الدكتورُ عن قراءتها ، أو قرأَها على غير وَجْهِها ، مع الإشارةِ إلى أَنَّ كثيرًا من التَّصحيفِ الواقع في طبعتِه يعودُ سببُه لما اعتورَ قراءةَ النصِّ لديه .

ففي رقم (٢١٥٤) :

« عثمان بن حفص الشدوخي » .

كذا ، وعلَّقَ قائلًا : .

« الشدوخي غير واضحة في المخطوطة ، وهذا الذي بدا لي منها » .

---

(١) صنع محقق كتاب « الضعفاء الكبير » للعقيلي مثل هذا الصنيع في غير موضع فكتب ما ألغاه الناسخ بقوله : « لا » – « إلى » .
ومن العجيب أنه لم يثبت في الوقت ذاته ما ألحقه الناسخ بالهامش في أكثر من موضع وزاد ضغثًا على إبالة فأثبت في الأصل ما سقط منه من مصادر أخرى منسوبًا للعقيلي ، وهذا عبث بالتراث .

ولا ريبَ أَنَّها خطأ ، وقد صوَّبَها النَّاسخُ في الحاشية ، وهي واضحةٌ ، فقال : « التُّوْمَنِي » .

وله ترجمةٌ في « الثِّقات » .

وفي رقم (٢٩٨٩) :

« حدثنا إبراهيم بن بيانِ الجوهري ... » .

قَالَ معلِّقًا :

« كلمة غير مقروءة ... » .

وصوابها : « الدمشقي » .

وفي رقم (٢٩٥٠) :

« .. فمن أراد بحُجَّتِهِ الجنة » .

كذا كتبها وضبطَها .

وهي في الأصل : « بحبحة » ، والصَّوابُ : « بُحْبُوحَة » .

وفي رقم (٢٩٦٥) :

« حدثنا إبراهيم بن معاوية » – شيخ الطبراني .

والصواب : « إبراهيم بن مَتُّوْيه » .

وهو مترجمٌ في « السير » (١٤٢/١٤) .

وقد عابَ عليه الأستاذُ عبد القدوس نذير ، محقق « مجمع البحرين » ، وقال (٢٣/٤) : .

« هذا خطأ فاحشٌ » .

ونَكْتَفي بذلك ، ونشيرُ إلى بعضِ المواطن الأخرى ، بأرقامِها في طبعتِه مع مقارنتها بما في طبعتنا .

(١٣٢٥) مقارنًا برقم طبعتنا (١٣٠٣) ، و (١٣٣٤) بـ (١٣١٢) ، و (١٣٣٥) بـ (١٣١٣) ، و (١٣٣٧) بـ (١٣١٥) ، و (١٣٣٨) بـ (١٣١٦) ، و (٢٢٩٣)

بـ (٢٢٧٢) ، و (٢٢٩٤) بـ (٢٢٧٣) ، و (٢٤٠٩) بـ (٢٣٨٨) ، و (٢٨٥٣) بـ (٢٨٣٢) ، و (٢٨٦٧) بـ (٢٨٧٦) ، و (٢٩٧٣) بـ (٢٩٤٩) .

* * *

○ **السَّقط في المطبوع :**

من مَهامِّ المحقِّقِ استدراكُ ما اعترى النَّصَّ من سَقطٍ أو ضياعٍ لبعض الكلمات أو الجمل ، سواء من النَّاسخِ ، أو لعيبٍ أصابَ النُّسخَة ، وفي حالةِ توفرِ أكثَر من نسخةٍ يَسْهُلُ على البَاحثِ استدراكُ ذلك ، أما في حالةِ وجودِ نُسْخةٍ واحدةٍ – كما هو الحالُ هنا – يصبحُ الأمرُ عسرًا ، ويحتاجُ إلى جهدٍ كبير ، وتصبحُ المصادرُ أو المراجعُ هي المعوَّلُ في ذلك .

ومن أشدِّ ما وقعَ في طبعة الطَّحان من سقطٍ :

وقع في الحديث رقم (١٦٦٤) :

« ... حدثنا حماد بن سلمة ، قال : نا عمرو ، قال : سمعت رسول الله ﷺ ... » .

ولا يتردَّدُ من نظَر في هذا الإسنادِ نَظْرةً عابرةً أنَّ سقطًا وقعَ فيه بصرفِ النَّظرِ عن ماهيةِ هذا السَّقطِ ؛ لأن حماد بن سلمة لا يمكنُ له بحالٍ من الأحوالِ أن يروى مصرحًا بالسماع عن رجلٍ سمعَ من النبيِّ ﷺ .

والعجبُ أن الدكتور الطحان لم يَرِدْ على ذهنِه احتمالُ السَّقطِ بالمرة ، فأثبتَ الإسنادَ ، وجعل « عمرًا » صحابيًّا ، ثم قالَ معلقًا :

« هكذا جاءَ في المخطوطة : « عمرو » ، وهو خطأ من الناسخ ؛ لأن الحديث في الصحيحين، عن عبد الله بن مسعود، وعن الأشعث بن قيس، ثم إن « عمرو » هذا من هو ؟ هل عمرو بن العاص أو غيره ؟ » !!.

كذا قالَ ، ولا أجدُ تعليقًا على هذا الكلام أبلغَ من تعليقِ الأستاذ : عبد القدوس بن محمد نذير، حيثُ قالَ في تعليقِه على «مجمع البحرين» (٢١١٢):

« ساقطٌ من الأوسطِ ، ولم يتنبَّهْ له مُحقِّقُه ؛ لأنَّه لم يخرجْ عن دائرةِ الأوسطِ ، وعلَّق عليه بكلامٍ حشوٍ لا طائلَ تحته » .

قلت : وصوابُ الإسنادِ :

« نا عمرو [بن يحيى بن عمارة المازني ، عن قيس بن محمد بن الأشعث بن قيس ، عن الأشعث بن قيس] ، قال : سمعتُ رسولَ الله - ﷺ -... » .

وانظر الحديث (١٦٤٣) بترقيمنا .

ومن الأمثلة على السقط في المطبوع :

(٢٣٩) « إبراهيم المنتشر » ، صوابه: « إبراهيم بن محمد بن المنتشر ».

(٢٨٩) « حدثتني عائشة ابنة يونس امرأة ليث بن أبي سليم ، عن مجاهد » ، صوابه : « حدثتني عائشة ابنة يونس امرأة ليث بن أبي سليم ، عن ليث بن أبي سليم .. » .

(٣٢٢) « عيسى بن حماد ، قال : » ، صوابه : « عيسى بن حماد بن زغبة ، قال » .

(٣٤٣) « عن أبي عثمان » ، صوابه : « عن أبي عثمان الطُّنبذي[1] ».

(٣٥٠) « وشر عباد الله منزلة » ، صوابه : « وشر عباد الله عند الله منزلة » .

(٣٥٧) « .. بن الحصين بن الأنصاري » ، صوابه : « بن الحصين بن وحوح الأنصاري » .

---

(١) وعلق الأستاذ محقق «المجمع» على صنيعه هذا بنقد شديد (٧/٩٤:٤١٠٣) لم نرغب في نقله .

(٤٣٩) « عن عامر بن ربيعة ، عن أبيه » ، صوابه : « عن عبد الله بن عامر بن ربيعة ، عن أبيه » .

(٤٤٩) « الحسن بن حبيب بن ... »[1] ، صوابه : « ... بن ندبة » .

(٤٥٨) « .. فإنهن أعذب أفواهًا وأرحامًا » ، صوابه : « ..وأنتق أرحامًا » .

(٥٠٠) « حدثنا الحسن المروزي » ، صوابه : « الحسين بن الحسن » .

(٥٠٣) « فهو حرام بحرام إلى يوم القيامة » ، صوابه : « حرام بحرام الله إلى .. » .

(٦١٢) « نا أبو عون التنوخي » ، صوابه : « نا أبو عون ثوابة بن عون التنوخي » .

(٦٤٢) « فاجتمع فقال » ، صوابه : « فاجتمع القش ، فقال » .

(٧٢٦) « لم يرو .. إلا عبد العزيز بن الحصين بن أبي جعفر » ، صوابه : « ... والحسن بن أبي جعفر » .

(٨٥١) « إلا حميد بن قيس الأعرج » ، صوابه : « إلا حميد مولى عفراء ، وهو حميد بن قيس الأعرج » .

(٨٨٠) « عن عبد الله بن عمر ، عن ابن عمر » ، صوابه : « عن عبد الله بن عمر ، عن نافع ، عن ابن عمر » .

(٨٩٠) « عن محمد بن حمزة ، عن عبد الله بن سلام » ، صوابه : « عن محمد بن حمزة بن يوسف ، عن أبيه ، عن جده ، عن عبد الله بن سلام » .

---

(١) كذا بالمطبوع .

(١٠٠١) « نا أحمد » ، صوابه : « نا أبو عبد الله أحمد » .

(١٠٥١) « عن الزهري ، عن عائشة » ، صوابه : « عن الزهري ، عن عروة ، عن عائشة » .

(١٠٦٧) « فباعني من الحباب بن عمرو ، فولدت له » ، صوابه : « فباعني من الحباب – أخي أبي اليسر بن عمرو – فولدت له » .

(١١٤٥) « أن الشمس غداتئذٍ » ، صوابه : « أن الشمس تطلع غداتئذٍ » .

(١٣٢٤) « معاوية بن هشام ، عن هشام بن عروة » ، صوابه : « معاوية بن هشام ، عن سفيان ، عن هشام بن عروة » .

(١٣٤٤) « الحسين بن عبد الرحمن ... »[1] ، صوابه : « الجَرْجَرائي » .

(١٣٧١) « نا أحمد ، قال : نا علي بن ثابت الدهان » ، صوابه : « نا أحمد : نا أحمد بن عثمان بن حكيم : نا علي بن ثابت .. » .

(١٣٨٩) « إن الأمر بالمعروف لا يقرب أجلًا » ، صوابه : « إن الأمر بالمعروف والنهي عن المنكر لا يقرب ... » .

(١٤٣٢) « عبد الرحمن بن أبي الزناد ، عن عمرو بن شعيب » ، صوابه : « عبد الرحمن بن أبي الزناد ، عن أبيه ، عن عمرو ... » .

(١٤٩٠) « يحيى بن كثير » ، صوابه : « يحيى بن أبي كثير » .

(١٥٠٢) « عمران القطان ، عن عكرمة » ، صوابه : « ... عن قتادة ، عن عكرمة » .

(١٥٢٠) « عن عبد الرحمن بن ثوبان » ، صوابه : « عن محمد بن عبد الرحمن ... » .

---

(١) قال : « كلمة غير واضحة .. » .

(١٨٥٨) « نا أحمد بن محمد بن الحجاج » ، صوابه : « نا أحمد : نا أحمد بن محمد بن الحجاج » .

(٢٠٩٧) « عن فضيل بن مرزوق ، عن عائشة » ، صوابه : « فضيل بن مرزوق ، عن عطية ، عن عائشة » .

(٢٨٩٦) « عن هلال أخي ابن عباد » ، صوابه : « هلال أخي بني مرة بن عباد » .

(٢٩٠٦) « لما عرج في الجنة » ، صوابه : « لما عرج بنبي الله - ﷺ - في الجنة » .

(٢٩٥٨)« حتى إن مالكًا خازن النار يقول : ما تركت لغضب .. » ، صوابه : « ... يقول : يا محمد[1] ، ما تركت .. » .

وليقارنِ القارئ هذه الأرقامَ من « المطبوع » بأرقامها في طبعتنا .

رقم : (٣٨)	وهو في طبعتنا بالرقم نفسه .
ورقم : (٨٩٥)	وهو في طبعتنا برقم : (٨٩١) .
ورقم : (٩٣٨)	وهو في طبعتنا برقم : (٩٣٤) .
ورقم : (١٢٨٤)	وهو في طبعتنا برقم : (١٢٦٢) .
ورقم : (١٣٢٤)	وهو في طبعتنا برقم : (١٣٠٢) .
ورقم : (١٣٢٧)	وهو في طبعتنا برقم : (١٣٠٥) .
ورقم : (١٣٣٤)	وهو في طبعتنا برقم : (١٣١٢) .
ورقم : (١٣٣٥)	وهو في طبعتنا برقم : (١٣١٣) .
ورقم : (١٨٦٠)	وهو في طبعتنا برقم : (١٨٣٩) .
ورقم : (١٩٠٦)	وهو في طبعتنا برقم : (١٨٨٦) .
ورقم : (١٩٦٥)	وهو في طبعتنا برقم : (١٩٤٤) .

(١) وقد ألحقت بهامش الأصل !

ورقم : (٢٣٨٤) وهو في طبعتنا برقم : (٢٣٦٣) .
ورقم : (٢٧٥٢) وهو في طبعتنا برقم : (٢٧٣١) .
ورقم : (٢٧٨٤) وهو في طبعتنا برقم : (٢٧٦٣) .

* * *

○ التصحيف والتحريف في المطبوع :

التَّصحيفُ والتَّحريفُ في المخطوطات أمرٌ يعلمُه الباحثون والمحقِّقونَ ، وهو أحدُ الصِّعاب التي يتعرَّضُ لها الباحثُ المحقِّقُ ، فعليه أن يُقوِّمَ ما أصابَ النصَّ ، ويصلحَ ما شابه .

وأشدُّ ما يكونُ التَّصحيفُ في الأعلام ، أسماءً ، وكنًى ، وأنسابًا ، وألقابًا ، وأثرُه كبيرٌ وخطيرٌ ، حيث يُؤَدِّي في بعضِ الأحيان إلى الخلطِ بين الثِّقاتِ والضعفاء .

انظرْ مثلًا : « عبد الله بن عمر العمري » ، و « عبيد الله بن عمر العمري » ، هما أخوان ، ويشتركانِ في بعضِ الشُّيوخِ والرُّواةِ ، فإذا تصحَّفَ أحدُهما إلى الآخر اشتدَّ على الباحثِ ، وصعبَ عليه إدراكُ الصواب ، إلا بعد البحثِ والتَّفتيشِ ، فإذا عرفتَ أن الأولَ ضعيفٌ والآخرَ ثقةٌ أدركتَ خطرَ هذا التَّصحيفِ .

وانظر أيضًا : « شعبة » و « سعيد » ، فإنَّهما كثيرًا ما يتصحَّفُ أحدُهما بالآخرِ ، ولا يميزُ ذلك : إلا ذو خبرةٍ ، وإذا رَوَيا عن قتادةَ ، فالأمر يزدادُ صعوبةً ؛ لأن قتادَةَ يَرْوِي عنه «سعيد بن أبي عروبة» — وهو ثقةٌ من كبار أصحاب قتادة — ، ويَرْوِى عنه أيضًا « سعيدُ بن بشير » — وهو ضعيفٌ ، صاحبُ مناكير — ، فإذا تصحَّفَ « شعبة » إلى « سعيد » ، كان الخطرُ عظيمًا ، وسعيد بن أبي عروبة كان قد اختلطَ ، وقد اشتركا في بعض التلاميذِ .

ومما يشتبه في ذلك :

« محمد بن مجيب الصائغ » و « محمد بن محَبَّب الدَّلال أبو همام ».

فهذان يَشْتبهانِ في الرَّسمِ - كما ترى - ، ومن المعلومِ أنَّ كثيرًا من الأصولِ القديمة يُهْمَلُ فيها النُّقطُ ، فإن لم يكن المحقِّقُ يقظًا ، وعلى إدراكٍ تَامٍّ ، وقعَ في الزَّللِ .

وهذا الرَّجلُ خلطَ فيه ابنُ الجوزيِّ ، فذكره في « الضُّعفاءِ » له ، فقال : « محمدُ بن محبَّب أبو همام الثقفي البصري الصائغ » ، فجعلَهما واحدًا ، وخلط بينهما !! .

ونقلَ قولَ أبي حاتم : « ذاهب الحديث » ، وقول ابن معين : « كذاب » .

ثم أوردَ له حديثًا في « الموضوعات » (١/٢٦٤) ، وساقَ سندَه هكذا :

« ... حدثنا أبو السكين الطائي : حدثني عبدُ الله بن صالح اليماني : حدثني أبو همَّامٍ القرشي ، عن سليمانَ بن المغيرة ... » .

ثم قال : « هذا حديثٌ لا يصحُّ ، وقد غَطَّى بعضُ الرواة عَوَارَهُ ، بأن قال : « حدثنا أبو همام القرشي » ، وهذا عندي أعظمُ الخطإ ، أن يهرج بكذاب ، واسمه محمد بن مجيب » .

ثم نقلَ قولَ ابنِ معين وكذا قول أبي حاتم .

وقد تَبِعَه على ذلك الشيخُ الألبانيُّ - حفظه الله تعالى - في « السلسلة الضعيفة » (٢٦٥) ، فنقل كلامه ، مقرًّا له .

وهذا خطأ ، فهما اثنان - كما سبق :

الأول : ابنُ محبب القرشي أبو همام الدلال ، وهذا ثقة .

والثاني : ابن مجيب الثقفيُّ الصائغُ ، وهذا هو الكذاب .

وجاء في إسنادٍ في « الأوسط » برقم (٢٤٦٧ - بترقيمه) : « محمد بن محبب أبو همام » ، فصحَّفه الدكتور إلى :« نَجيب » هكذا : بنون ، وجيم ، ثم ياء ! ثم ضبطه بفتح النون !! .

ومن أمثلةِ ما وقع في « الأوسط » من تحريف :

ففي الحديث رقم (٢٤٠٠ - بترقيمه) :

« ... عن عاصم بن سويد ، قال : أخبرني عمرو بن عوف إمام مسجد قباء ... » .

وقوله : « أخبرني » تحريف ، صوابه : « عاصم بن سويد أَحَد بني عمرو ... » .

ولأجلِ هذا التَّحريفِ لم يجدْ محقق « المجمع » ترجمة لعمرو بن عوف . وإذا عُرِفَ السَّببُ بطَل العجبُ ! .

ومن أشدِّ ما وقع في طبعة « الأوسط » من تحريفٍ :

ما وقَعَ في أولِ الجزء الثاني (حديث رقم ١٠٠١) وما بعده حتى (١٠٤١) ، فقد جَاءَ فيه :

« حدثنا أحمد بن صالح المالكي بمصر : حدثنا موسى بن إسماعيل ... » .

ثم قَالَ الدكتور في « الهامش » :

« اسمُ الراوي هنا غيرُ واضح منه غير كلمة « أحمد » ، وهذا الذي بدا لي منه . والله أعلم » ! .

وكَانَ على الدكتور - حفظه الله - أن لا يضعَ اسمًا تردَّدَ فيه ، وشابَه عدمُ الوضوح ، وكان بحسبِه أن يضعَ نقطًا للدلالةِ على

الاستعجامِ ، كما هي عادتُه في مثل ذلك ، وهذا بلا شكّ أحوطُ وأجدرُ .

فإن كانَ يبغي كتابةَ الاسم فعليه الاستعانةُ بما يحقِّقُ له هذا ، وسبيلُه ميسرٌ وسهلٌ .

وقد بينا سبيلَ ذلك في تعليقِنَا على الحديث الأول ، وهو في طبعتنَا برقم (٩٩٧) .

هذا ومن دقَّقَ النَّظرَ في المخطوط استطاعَ أن يقرأ الاسمَ على الصَّوابِ – كما قرأناه نحن بحمد اللَّهِ تعالى – ، وهو : « أحمدُ بنُ داودَ المكيُّ » .

ثم إنَّ « أحمد بن صالح المالكي » الذي استظهرَه الطحان لا روايةَ للطبرانيِّ عنه ، وليس هو من شيوخِه ، فما معنى هذا الاستظهارِ ، والرَّجلُ ليس من شيوخِ الطبراني أصلًا ؟!! .

ونكتفي بما ذَكرْنَا ، ونقدِّمُ للقارىء هذه الجملةَ من التَّصحيفاتِ والتَّحريفاتِ الواقعةِ في طبعة الدكتور ، عَسَى أن ينتفع بها طالبُ علمٍ أرادَ اللَّهُ به خيرًا .

(١٤٤) « حميد بن أبي ثابت » ، صوابه : « حبيب بن أبي ثابت » .

(١٤٥) « يا تاج السموات » ، صوابه : « يا قيوم السموات » .

(١٤٨) « أُنْظُرُوا صاحبكم يَسْتريحُ » ، صوابه : « أَنْظِروا ..... يسترح » .

(٢٢٩) « عبد المنعم بن بِشْر » ، صوابه : « عبد المنعم بن بَشِير » .

(٢٣٢) « مالك بن ميراث » ، صوابه : « ما كان من ميراث » .

(٢٤٧) « يعقوب الحرمي » ، صوابه : « ..... الحُرَقي » .

(٢٩٣) « عن عبدالله بن رزين » ، صوابه : « عبدالله بن زُرير » .

(٣٦٧) « عن حسين بن حسن بن علي » ، صوابه : « عن حسن بن حسن بن علي » .

(٣٧٥) « عمرو بن عثمان بن وَهْب » ، صوابه : « عمرو بن عثمان بن مَوْهَب » .

(٤٦٤) « أبو جعفر الأبَّار » ، صوابه : « أبو حفص الأبَّار » .

(٤٧٧) « حدثنا أحمد بن قبيل الأنطاكي » ، صوابه : « ... أحمد بن فيل » .

(٤٨٤) « إبراهيم بن المنذر الحِزائي » ، صوابه : « إبراهيم بن المنذر الحزامي » .

(٤٨٦) « محمد بن منصور الجمَّار » ، صوابه : « محمد بن منصور الجوَّاز » .

(٤٨٦) « فقال : أين أنتم من عبد الرحمن بن عوف ؟ فإنه سيد المرسلين » ، صوابه : « فإنه سيد المسلمين » .

(٥٠١) « عبد الوهاب بن مَليح » ، صوابه : « .... بن فليح » .

(٥٠٧) « ثنا سعد بن سليمان الواسطي » ، صوابه : « سعيد بن سليمان الواسطي » .

(٥١٨) « ثنا عبدالله بن عمر القواريري »، صوابه : « عبيد الله ابن عمر القواريري » .

(٥٢٩) « عن الحكم بن عبد الرحمن بن أبي ليلى » ، صوابه : « عن الحكم ، عن عبد الرحمن » .

(٥٤٠) « عصمة بن سليمان القَزَّاز » ، صوابه : « .... الخَزَّاز » .

(٥٦٣) « الحسين بن حبيب » ، صوابه : « الحسن بن حبيب » .

(٥٨٣) « لم يرو هذا الحديث عن عبد الله » ، صوابه : « ... عبيد الله » .

(٦٠٤) « محمد بن عبد الوهاب الحارثي » ، صوابه : « .. عبد الواهب » .

(٦٢٨) « بكر بن الأخنس » ، صوابه : « بكير » .

(٦٤٠) « ثنا رميح أبو غسان » ، صوابه : « ثنا زُنَيْج » .

(٦٤٣) « يحيى بن نصير » ، صوابه : « ... بن معين » .

(٦٥٧) « علي بن حكيم الأزْدي » ، صوابه : « ... الأوْدِي » .

(٦٦٤) « ... فإذا هو حمش الخلق فقعد » ، صوابه : « .. مُقْعد » .

(٦٨٧) « نِيْزك » ، صوابه : « نَيْزَك » .

(٧٢٣) « لا يَضِنُّ » ، صوابه : « لا يَضُرُّ » .

(٧٤٨) « محمد بن يوسف العصيمي » ، صوابه : « .. الغضيضي » .

(٧٥٥) « قرأت على الفضل بن ميسرة » ، صوابه : « .. على الفضيل بن ميسرة » .

(٧٦٩) « أبو المليح الحسين بن عمر » ، صوابه : « الحسن بن عمر » .

(٧٩٦) « ثنا الحسين بن محمد بن عمرو » ، صوابه : « الحسين بن عمرو بن محمد » .

(٨٢٠) « عن يحيى بن سعيد بن المسيب » ، صوابه : « عن يحيى بن سعيد ، عن سعيد بن المسيَّب » .

(٨٢٣) « يزيد بن الحباب » ، صوابه : « زيد بن الحباب » .

(٨٢٥) « سُليم بن أبي هوذة »، صوابه: « سليمان بن أبي هوذة ».

(٨٢٦) « أشعث بن سوار الأجلح » ، صوابه : « أشعث بن سوار ، والأجلح » .

(٩٢٦) « نا النَّضر بن وثيق » ، صوابه : « الفَيْضُ بن وثيق » .

(٩٨٠) « لا تعرض على الناس إلا أمير » ، صوابه : « لا يقص ... » .

(٩٩٦) « فضيل بن فراس » ، صوابه : « فضيل ، عن فراس » .

(١٠٠١) « أحمد بن صالح المالكي » ، صوابه : « أحمد بن داود المكي » .

(١٠٠٨) « ثنا سفيان بن مسعر » ، صوابه : « ثنا سفيان ، عن مسعر » .

(١٠٠٩) « أسلم بن أبي الدمالي »[1] ، صوابه : « أسلم بن أبي الذيال » .

« فقد ألحق بعقبته » ، صوابه : « ألحقته بعصبته » .

(١٠١٣) « سمعان بن ميمون » ، صوابه : « سعدان بن ميمون » .

(١٠١٧) « حجاج بن حرب التُّسْتَري » ، صوابه : « حجاج بن حرب الشَّقَري » .

(١٠٢٣) « سهيل بن بكار » ، صوابه : « سهل بن بكار » .

(١٠٣١) « سهيل بن رافع » ، صوابه : « إسماعيل بن رافع » .

(١٠٣٣) « من اعتذر إليه » ، صوابه : « من تنصَّل » .

(١٠٣٤) « محمد بن نُفَيْل » ، صوابه : « محمد بن فُضَيل » .

---

(١) انظر ما علقه محقق « مجمع البحرين » (ج٤/١٣٨ : ٢٢١٨) .

(١٠٣٧) « عن نافع بن مالك : حدثنا ابن سهيل عن القاسم » ، صوابه : « عن نافع بن مالك أبي سهيل » .

(١٠٤٤) « عن حضيض » ، صوابه : « خصيف » .

(١٠٤٦) « قرأت على معقل بن عبيد الله بن محمد بن المنكدر » ، صوابه : « ... عن محمد بن المنكدر » .

(١٠٦١) « ثنا محمد بن عمران الحجبي ، عن صفية بنت شيبة » ، صوابه : « ... عن جَدَّته صفية » .

(١٠٦٣) « لم يرو هذا ... إلا محمد بن عبيد الله » ، صوابه : « ... إلا محمد بن عبد الله » .

(١٠٤٨) « رَحْلُ » ، صوابه : « رِسْلُ » .

(١٢٢٠) « سلمان بن حرب » ، صوابه : « سماك بن حرب » .

(١٢٥١) « محمد بن حرب النسائي » ، صوابه : « ... النَّشائي » .

(١٢٦٦) « المنتصر بن الوليد » ، صوابه : « المنذر بن الوليد » .

« جبير بن نفير المصري » ، صوابه : « ... الحضرمي » .

(١٢٧١) « إسحاق بن زكريا الأَيْلي » ، صوابه : « إسحاق بن زياد الأُبُلِّي » .

(١٢٨٠) « خلف بن تيم » ، صوابه : « خلف بن تميم » .

(١٢٨٣) « نُفَيْل بن مرزوق »، صوابه : « فضيل بن مرزوق » .

(١٢٨٥) « سيأتي على الناس فتن ... القائم فيها خير من القاعد » ، صوابه : « ... النائم فيها ... » .

(١٢٩٧) « قتادة بن الفضيل بن قتادة » ، صوابه : « قتادة بن

الفضيل » .

(١٣٠٦) « سُلَيْم بن حيان » ، صوابه : « سَلِيْم » .

(١٣٢٢) « .. عن أبي سَوْدة » ، صوابه : « ... عن أبي بردة » .

(١٣٢٣) « ... عن عبد الله بن أبي زائدة » ، صوابه : « .... بن أبي بُرْدة » .

« لم يرو هذا ... ابن أبي زائدة » ، صوابه : « ... بن أبي بردة » .

(١٣٣٦) « مسلم بن قتيبة » ، صوابه : « سلم بن قتيبة » .

« لم يرو ... عن عمارة إلا مسلم » ، صوابه : « ... إلا سلم » .

(١٣٣٧) « إسحاق بن منصور البَجَلي » ، صوابه : « ... السَّلُولي » .

(١٣٤٣) « حسين بن مسلم » ، صوابه : « حسين المعلم » .

(١٣٤٥) « عمير بن فضيل » ، صوابه : « محمد بن فضيل » .

(١٣٥٤) « الحكم بن نُفَيْل » ، صوابه : « الحكم بن فُضَيْل » .

(١٣٥٨) « عمرو بن سعيد بن مَعْبد بن هبيرة » ، صوابه : « عمرو بن ... بن جَعْدَة » .

(١٣٦٠) « علي بن هارون الزيني » ، صوابه : « ... الزَّيْنَبي » .

(١٣٧٣) « منصور بن عمر الأزرق » ، صوابه : « حفص بن عمر الأزرق » .

(١٣٧٤) « سليمان بن أبي الذَّيَّال » ، صوابه : « سلم .. » .

« ... لم يروه عن سليمان » ، صوابه : « ... سلم » .

(١٣٧٥ ، ١٣٧٦) « زرارة بن أبي الهلال » ، صوابه : « ... أبي الحلال » .

(١٣٩٠) « عبد الجبار بن العباس الشامي » ، صوابه : « عبد الجبار بن العباس الشبامي » .

(١٣٩١) « عن أبي بردة » ، صوابه : « عن ابن بريدة » .

(١٣٩٦) « بشر بن الحسين » ، صوابه : « بشر بن الحسن » .

(١٤١٠) « محمد بن السكن الأَيْلي » ، صوابه : « الأُبُلِّي » .

(١٤١٢) « ثنا كاتب البناني » ، صوابه : « ... ثابت » .

(١٤٢١) « أحمد بن الفضل » ، صوابه : « أحمد بن المَفَضَّل » .

(١٤٢٣) « ثنا عبد اللَّه بن محمد بن سِيْبَوَيْه المَرُّوْذي » ، صوابه : « ... شَبَّوَيه المَرْوَزِيُّ » .

(١٤٧٤) « محمد بن جحارة » ، صوابه : « محمد بن جحادة » .

(١٤٧٨) « عن أبي هاشم الوجائي » ، صوابه : « ... أبي هاشم الرماني » .

(١٤٩٠) « المشمَّس بن معاوية » ، صوابه : « المتشمِّس[1]... » .

(١٤٩٣) « الوليد بن عمرو بن مسكين » ، صوابه : « الوليد بن عمرو بن سُكَين » .

(١٤٩٨) « أُسَيْد بن زيد الحمار»، صوابه: «أَسِيْد بن زيد الجمَّال».

(١٥٧٤) « المفضل بن موسى الشيناني » ، صوابه : « الفضل بن موسى السيناني » .

(١٦٥٨) « موسى بن الحسن » ، صوابه : « موسى بن أعين » .

(١٦٧٤) « فائد بن داود » ، صوابه : « وائل بن داود » .

(١٦٧٥) « مُعَلَّى بن عطاء » ، صوابه : « يَعْلى بن عطاء » .

---

(١) هذا ما بالأصل وانظر التعليق عليه .

(١٨٥٩) « محمد بن يحيى بن أبي كثير » ، صوابه : « عبد اللّه بن محمد .. » .

(١٩٢٥) « يحيى بن محمد الحازمي » ، صوابه : « يحيى بن محمد الجاري » .

(١٩٩٧) « مسكين بن عبد العزيز العطار » ، صوابه : « سُكَيْن بن عبد العزيز[١] » .

(٢٠١٩) « الفضل بن سَيَّار[٢] »، صوابه : « الفضل بن يَسَار » .

(٢٠٢٢) « أحمد بن إبراهيم بن عَبْثَر » ، صوابه : « ... عَنْبَر » .

(٢٠٢٤) « النضر بن محمد بن موسى الجُرَشي » ، صوابه : « النضر بن محمد – يعني الجرشي » .

(٢٠٤٩) « أبو معاذ النَّمَري » ، صوابه : « ... النَّحْوي » .

(٢٠٧٠) « خير لعملكم » ، صوابه : « خير لَعِبكم » .

(٢٠٧٥) « محمد بن عمر البحراني » ، صوابه : « محمد بن مَعْمر البحراني » .

(٢٠٧٦) « علي بن عبد الرحمن الواسطي » ، صوابه : « المعلى بن عبد الرحمن » .

(٢١٠٢) « عمرو بن عامر الكلابي[٣] » ، صوابه : « عمرو بن عاصم » .

(٢١١٩) « سليمان بن أبي سَوْدَة »، صوابه: « سليمان بن أبي هَوْذة ».

---

(١) في ترجمته أورده ابن عدي في « الكامل » .

(٢) قال محقق « مجمع البحرين » : في « الأوسط » : « سيار » وهو خطأ . وأقره محققه لعدم رجوعه إلى مرجع آخر (٣١/٥) .

(٣) راجع ما كتبناه في ضبط النسبة .

(٢١٢٠) « ثنا قيس بن الورد » ، صوابه : « حُبَيْش بن الورد[١] » .

(٢١٧٣) « ثنا أبو شيبة ، عن[٢] أبي بكر بن أبي شيبة » ، صوابه : « أبو شيبة بن أبي بكر .. » .

(٢١٨٨) « الحسن بن يحيى الأزْدي » ، صوابه : « الحسن بن يحيى الأُرزي » .

(٢١٩٦) « محمد بن أبي يوسف المِسْكي » ، صوابه : « ... يوسف المُسْلي » .

(٢٢٢٢) «سفيان بن الخمس»، صوابه : « سُعير بن الخِمس » .

(٢٢٢٨) «مسعر بن الحجاج الهندي»، صوابه: « ... النهدي » .

(٢٢٣٣) « أحمد بن فَادَك » ، صوابه : « ... فاذك[٣] » .

(٢٢٨٥) « حدثنا أحمد بن عبد القاهر ، قال : حدثنا ابن الحبيري اللخمي » ، صوابه : « حدثنا أحمد بن عبد القاهر بن الخَيْبَرِي[٤] » .

(٢٣٠٩) « أحمد بن محمد بن يحيى السُّيُوطي » ، صوابه : « ... السَّوْطي » .

(٢٣١٧) « سلمان بن حيان » ، صوابه : « سليمان بن حيان » .

(٢٣٥٦) « عباد بن بشر البصري » ، صوابه : « عباد بن كثير البصري » .

---

(١) ومن طريقه أخرجه ابن ماجة (١٩٥٨) – وهو شيخه .

(٢) انظر التعليق على حديث : (٢١٥٢) .

(٣) انظر التعليق على (٢٢١٢) .

(٤) انظر التعليق على حديث (رقم/٢٢٦٤) .

(٢٣٩٥) « عبد اللَّه بن عبد الوهاب الجُمَحِي[١] » ، صوابه : « ... الحَجَبِيّ » .

(٢٤٠٠) « عاصم بن سويد ... قال : أخبرني عمرو بن عوف إمام مسجد قباء[٢] » ، صوابه : « عاصم بن سويد .. أحد بني عمرو بن عوف » .

(٢٤٠٢) « أبو كعب صاحب الجرير[٣] » ، صوابه : « ... صاحب الحرير » .

(٢٤٢٢) « سفيان بن داود بن شابور » ، صوابه : « سفيان ، عن داود بن شابور » .

(٢٤٢٦) « عبد اللَّه بن عمرو الواقِفيُّ » ، صوابه : « عبد اللَّه بن عمرو الواقِعيُّ » .

(٢٤٥٨) « عُمارة بن عبد اللَّه » ، صوابه : « ثُمامَة بن عبد اللَّه » .

(٢٤٦٧) « محمد بن نجيب أبو همام » ، صوابه : « محمد بن مُحَبَّب » .

(٢٤٦٨) « عثمان بن القاسم » ، صوابه : « عثمان بن الهيثم » .

(٢٤٧٠) « عبيد اللَّه بن علي بن عرفطة السلمي[٤] » ، صوابه : « عبيد اللَّه بن علي ، عن عرفطة » .

---

(١) انظر ما قاله هو نفسه تعليقًا على (رقم/٢٣٩٦) .
(٢) انظر التعليق على حديث (رقم/٢٣٧٩) هذه الطبعة .
(٣) وكذا بالأصل بالمعجمة ، وانظر التعليق (٢٣٨١) .
(٤) انظر التعليق على (٢٤٤٩) .

(٢٤٩٦) « عبد الرحمن بن جراد » ، صوابه : « ... بن حماد[١] » .

(٢٥١٨) « سليمان بن جرير » ، صوابه : « سليمان بن حرب » .

(٢٥٢٠) « مسح جِهَتَه[٢] » ، صوابه : « مسح جَبْهَته » .

(٢٥٩٥) « عن أبي راشد الحَرَّانيّ » ، صوابه : « أبي راشد الحُبْرَانيّ » .

(٢٦٠٣) « حنظلة بن نُعْم[٣] » ، صوابه : « ... بن نُعَيْم » .

(٢٦٣٨) « أبو عمرو بن مرزوق » ، صوابه : « عمرو بن مرزوق » .

(٢٦٤٠) « صالح بن سرح[٤] » ، صوابه : « صالح بن سَرْج » .

(٢٦٤٦) « عبد اللَّه بن أبي ليلى » ، صوابه : « عبد اللَّه بن بابي المكي » .

« يعقوب العَمِّيُّ[٥] » ، صوابه : « يعقوب القُمِّيُّ » .

(٢٧٥٢) « محمد بن عبد الوهاب » ، صوابه : « محمد بن عبد الواهب »[٦].

(٢٧٨٩) « نا هشام أبو المقدام، عن أبيه »، صوابه: « .. عن أمه » .

---

(١) مذكور في الأسانيد قبله ، وقد تصحف بالأصل ، فنقله كما هو .

(٢) وهذا التصحيف بالأصل ، وانظر (رقم/٢٤٩٩) .

(٣) مترجم في « التاريخ الكبير » (٢/١/٤١) ، و « الجرح » (٢/١/٢٤٠) ، و « الثقات » (٤/١٦٧) .

(٤) جاء بالأصل بالإهمال ، وانظر التعليق على (٢٦١٩) .

(٥) في الأصل تشتبه بـ « العمي » .

(٦) وهو في الأصل على الصواب .

(٢٧٩٣) « إسماعيل بن أبي صالح » ، صوابه : « سهيل بن أبي صالح » .

(٢٨٤٢) « يوسف بن خُلَيْد » ، صوابه : « يوسف بن خالد » .

(٢٨٤٥) « محمد بن عبد اللَّه الواقدي » ، صوابه : « محمد بن عمر الواقدي » .

(٢٨٧٨) « يزيد بن أبي عَبْلَةَ[١] » ، صوابه : « ... عُبَيْد » .

(٢٨٨٢) « عن جابر بن عبد اللَّه بن يحيى عن علي » ، صوابه : « جابر بن عبد اللَّه بن نُجَيٍّ ، عن عليٍّ » .

(٢٩٢٦) « بكار بن سُعَيْر[٢] » ، صوابه : « بكار بن سُقَيْر » .

(٢٩٣٥) « حَيَّان بن يسار[٣]، صوابه : « حِبَّان ... » .

(٢٩٣٥) « يزيد بن أبي مريم »[٣]، صوابه : « بريد بن أبي مريم » .

(٢٩٤٧) « هذا الجبل الأبعر » ، صوابه : « ... الأبيض » .

« فذاك خَبَرهُ » ، صوابه : « فذاك قَبْرهُ » .

« فدعا صاحب الأثقال » ، صوابه : « فدعا صاحب الماء » .

(٢٩٥٠) « أراد بحُجَّته » ، صوابه : « ... بُحْبُحَةِ »[٤] .

(٢٩٥٣) « عبد اللَّه بن عَرَاوَة[٥] » ، صوابه : « عبد اللَّه بن عرادة » .

---

(١) في الأصل تشتبه بعبلة ، والأغلب أنها « علية » ، والصواب ما أثبتناه ، وهو في « الكبير » (٣٣/٧) ، و « المجمع » على الصواب ، وانظر التعليق على (رقم/٢٨٥٧) .

(٢) انظر ما كتبناه (ص٦٢) .

(٣) كذا هو بالأصل مصحف ، وانظر التعليق على (رقم/٢٩١٤) .

(٤) وانظر (ص٣٧) .

(٥) بالأصل عراوة لمن لم يدقق .

(٢٩٦٦) « عبد اللَّه بن معاوية الجَّمِيُّ » ، صوابه : « الجُمَحي » .

(٢٩٧٢) « عن إبراهيم بن علقمة » ، صوابه : « إبراهيم ، عن علقمة » .

❋ ❋ ❋

○ **فرع من التصحيف :**

ومما يتعلق بالتصحيف في الكتاب ، تصحيف الآيات القرآنية ، وذلك حيث تكون الآية في الأصل على وفق قراءة من القراءات ، فإذا به يتصرف ، ويغيرها لتوافق قراءة حفص ، وقد يترتب على ذلك إفساد للمعنى في بعض المواطن .

فمن ذلك :

حديث رقم (١٢٤٦) ، حيث روى الطبراني حديث الأعمش : قرأت القرآن على يحيى بن وثَّاب[1] ثلاثين مرة كل ذلك أقرأ : « والرخز »[2] ، وكذلك قرأ يحيى على علقمة » .

فعلق قائلًا : « هكذا رسمت في المخطوط ، ولم يظهر لي المقصود منها » !

قلت : انظر التعليق على الحديث برقم (١٢٢٤) عندنا .

وحديث رقم (١٩٢٣) :

رواه الطبرانيُّ من حديثِ الثَّوريِّ ، عن ابنِ المنكدر ، عن جَابرٍ ، قال : سمعت رسولَ الله ﷺ يقرأ : ﴿ يَحْسَبُ أَنَّ مَالَه أَخْلَدَه ﴾ .

---

(١) تصحف عنده إلى « ذئاب » .

(٢) وعلق عليه قائلًا : « لم أجد الحديث في الكتب الستة ، فهو من الزوائد » . كذا قال . والحديث رواه أبو داود (٣٩٩٥) .

كذا ضبطَ « يحسب » بفتح السِّينِ ، وهو خطأ بيِّن ، والصَّوابُ بكسر السين .

وقد أخرجه الحاكمُ في « المستدرك » (٢/٢٥٦) من طريق الثَّوريِّ ، وجاء فيه : « قرأ رسول الله ﷺ » « يَحْسِبُ أَنَّ مالَه أخلدَه » بكسر السين .

كذا جاءَ منصوصًا عليه .

وانظر التعليقَ عَليه برقم (١٩٠٢) عندنا .

○ **ضبط الاسم والنسبة :**

سلفَ أن ذكرنا عند الحديث عن التَّصحيف والتحريف أهميةَ ضبطِ الاسم والنسبة وما لذلك من أثرٍ ، وأنَّه يجبُ العودة في ذلك إلى الكتب المؤلفة في هذا الشَّأنِ ، والتي اهتمَّ أصحابُها بحمايةِ أسماء الرُّواةِ من عواملِ التَّصحيفِ والتَّحريفِ .

وتعدُّ مؤلفاتُ الإمامِ الدارقطنيِّ ، والخطيبِ ، وابنِ ماكولا من الأهميةِ بمكانٍ .

ثم تأتي مؤلفاتُ الحافظِ ابنِ نقطة ، وابنِ ناصر الدين ، والحافظِ الذهبيِّ ثم ابنِ حجرٍ من بعدهم .

وفي ذلك حماية للاسمِ والنِّسبةِ من عواملِ التَّحريفِ ، ولضبطه على الوجه الصَّحيحِ ، فلا يلتبسُ الرَّاوي ولا يَسْتعجمُ ، وبهذا يصحُّ تقويمُ الرواة ، ومعرفةُ صحة الحديث .

ولقد اعترانا العجبُ من الأسلوبِ الذي قامَ به الدكتور في ضبطِ أسماءِ الرواة أو النسبةِ في أسانيدِ هذا الكتاب .

فليسَ ثَمَّ صورةٌ لمنهج قائم ، فهو لا يعتمد في الضبط على كتاب

خاصٍّ بالمشتبه ، كما ينبغي أن يفعلَ المحقِّقُ .

فمن الأمثلةِ لما اعترى ضبطَ الأسماء :

✵ رقم (١٣٩٢) : « سُلَيْم بن حيان » كذا ضبطه بضم السين .

وصوابه بفتحها : سَلِيْم .

وقال الحافظ في « التبصير » : وهو في « الصحيحين » ولم يوجدْ فيهما بفتح السين وكسر اللام غيره . اهـ .

وانظر التعليق على رقم (١٢٨٤) من طبعتنا .

✵ رقم (١٤١٨) : « حدثنا سُعَاد بن سليمان » .

وفي قول الطبراني عقبه : « لم يرو هذا الحديث عن سُعَاد » .

كذا ضبطها في الموضعين بضمِّ السينِ وفتح العين بعدها .

والصَّوابُ : « سَعَّاد » بفتح السين ، والعين المشددة بعدها .

هكذا ضبطه الإمام الدارقطني في « المؤتلف » (ص١٢٣١) ، وابن ماكولا في « الإكمال » (٣٠٦/٤) وقال : « بفتح السين وتشديد العين » ومن بعدهما الإمام الذهبي في « المشتبه » ، وابن ناصر في « التوضيح » (٩٤/٥) .

وهو مترجم في « تهذيب الكمال » (٢٣٧/١٠) مضبوطًا بالقلم .

وكذا ضبطه الحافظُ في « التقريب » ، وقال : « بفتح أوَّلِهِ والتشديد » .

✵ رقم (١٤٩٨) : « أُسَيْد بن زيد الحمار[1] » بضم الهمزة وفتح السين .

وصوابه : « أَسِيْد بن زيد الجَمَّال » بفتح أوله بعده سين مكسورة .

✵ رقم (١٦٧٥) : « مُعَلَّى بن عطاء » صوابه : « يَعْلى » .

---

(١) تلاحظ تصحيف النسبة – أيضًا – .

✵ رقم (٢٣٢٨) : « عبد الله بن سُحَيْر القاضي » صوابه : « عبد الله بن بَحِيْر القاص » .

وهو مترجم في « تهذيب الكمال » (٣٢٣/١٤) ، وانظر التعليق على رقم (٢٣٠٧) من هذه الطبعة .

✵ رقم (٢٦٤٢) : « بُرَيْدَة بن جابر » كذا ضبطه ويشتبه بالأصل وصوابه : « مَزِيْدَة » .

✵ رقم (٢٢٥٠) : « سعيد بن ثَوَّاب » ضبطها كما تراه بتشديد الواو ولست أدري من أين له بهذا الضبط ؟ !

فقد ضبطه ابن ماكولا (٥٦١/١) من « الإكمال » فقال : « بفتح الثاء والواو المخففة » .

وانظر التعليق على حديث (٢٢٢٩) هذه الطبعة .

وجاء عقبه من كلام الطبراني : « لم يروه إلا محمد بن ثواب » فشددها أيضًا .

ولا أدري من أين له ؟ !

ولم يفطُنْ لما في كلام الطبراني من مخالفةٍ لما في السند – وانظر التعليق – .

وسواء كان هذا أم الأول فهو في ابن ماكولا ، الصفحة نفسها بالتخفيف – أيضًا – .

✵ رقم (٢٩٥١) : « عُبَيد بن عُبَيْدَةَ الشَّمَّارُ[1] » كذا ضبطه وصوابه : « عبيد بن عَبيدة التَّمَّار » بفتح العين وكسر الباء .

بهذا ضبطه الدارقطني في « المؤتلف » (ص١٥١٤) ، وابن ماكولا

---

(١) لاحظ تصحف النسبة وانظر كيف ضبطها .
وتشتبه في الأصل على من لم يدقق .

« الإكمال » (٥٦/٦) ، والذهبي ، ثم ابن ناصر الدين « التوضيح » (١٣٥/٦) .

✵ رقم (٢٩٨٥) : قال الطبراني : « حدثنا إبراهيم بن دُرُسْتُويَه التُّسْتَرِيُّ » .

فضبطه بضم الدال والراء - أول الحروف - وصحَّفَ النسبةَ ، وضبطَها هكذا بالقلم .

وهذا كله تخليط ، وصوابه : « إبراهيم بن دَرَسْتُويه الفَسَوى » بفتحِ الدال والراء .

بهذا ضبطَه ابنُ ماكولا (٣٢٢/٣) وذكره .

✵ رقم (٢٢٢٢) : « عن سفيان بن الخُمْس » كذا ... ومن أين له ؟

فقد تصحَّفَ في الأصل إلى « سفيان » « والخمس » بغير ضبط .

وصوابه : « سُعْير بن الخِمْس » .

وهو مترجمٌ في « تهذيب الكمال » - وليس في الرواة « سعير » سواه ومضبوط في « التقريب » ، فقال الحافظ : « سعير آخره راء ، مصغر ابن الخمس بكسر المعجمة وسكون الميم ثم مهملة » .

✵ رقم (٢٩٢٦) : « بكار بن سُعَيْر[1] » .

كذا ضبطَه في هذا الموضع .

وبرقم (٢٩٣٤) : « بكار بن شُقَيْر[2] » ضبطها هكذا وجعلها بالشين المعجمة المضمومة [كما في الأصل] .

---

(١) في الأصل تشبه هذا وتقرأ به .

(٢) كذا بالأصل بالشين المعجمة مع العلم بأنها في كلا الموضعين خالية من الضبط .

وكذا كل الأعلام بالأصل المخطوط . وانظر التعليق على (رقم/٢٩١٣) من هذه الطبعة .

وكل هذا خلطٌ وتصحيفٌ .

والصواب : « بكار بن سُقَيْر » بالسين المضمومة بعدها قاف مفتوحة .

بهذا ضبطَه الإمامُ الدارقطنيُّ في « المؤتلف » (ص١١٧٢) ونظيره عبد الغني بن سعيد في « المؤتلف » (ص٦٥) ومن بعدهما ابن ماكولا في « الإكمال » (٣٠٩/٤) ، والذهبي في « المشتبه » وابنُ ناصر الدين كما في « التوضيح » (١١٤/٥) ثم الحافظُ في « التبصير » (ص٦٨٤) .

وهو مترجمٌ في « التاريخ الكبير) (١٢٢/٢/١) ، و « الجرح والتعديل » (٤٠٨/١/١) ، و « الثقات » (١٠٧/٦) .

وفي كُلِّ هذه المراجع كما ذكرناه .

✵ رقم (٢٩٤٩) : « جرول بن خنفل » .

وقارنه برقم (٢٩٢٩) عندنا ، والتعليق عليه .

✵ رقم (٢٢٠٦) : « عبد الرحمن بن عبد الله بن خالد بن أُسَيْد عن أبيه » .

وانظر ابن ماكولا (٥٨/١) ، ففيه بفتح أوله بعدها سين مكسورة .

✵ رقم (١٨٥٢) : « سعيد بن بُزَيْع » ، وصوابه : « بَزِيع » بفتح أوله وكسر ثانيه .

✵ رقم (٢٨٤٦) : « .. ثنا إسماعيل بن سيف ثنا محمد بن عبد الواحد ابن أخي حَزْم القِطَعِيُّ ثنا الخصيب بن جحدر » .

كذا ضبطها ، ثم قال في التعليق (ص٣٩٣) هامش (١) من الجزء الثالث) :

« القِطَعي » قال في (اللباب : ٢٧٢/٢) : « بكسر القاف ، وفتح

الطاء في آخرها عين مهملة ، هذه النسبةُ إلى عبد الله بن الحسين بن محمد بن الفرزدق القطعي ، نُسِبَ إلى بيعِ قطع الثياب ، لا الثياب الصحاح » . اهـ .

وهذا خطأ محض ، فهذا الرجل منسوب إلى « القُطَعي » ، بضم القاف وفتح الطاء .

ولو أنه نظرَ في « اللباب » في النسبةِ التي قبل هذه لرأى فيها : « حزم القُطَعي » .

كما أن في هذا القول خطأ آخر فـ « محمد بن عبد الواحد » هذا أقدم من عبد الله بن الحسين بن الفرزدق هذا .

كما يُعلم من المقارنة بين الترجمتين وما جاءَ في شيوخهما والرواة عنهما ، فكيف ينسب إليه ؟!

و «محمد بن عبد الواحد» هذا مترجمٌ في «تهذيب الكمال» (٢٦/٢٧).

وضبطَه الحافظ في « التقريب » (١٨٧/٢) ، و (رقم : ٦١٠٣) – نسخة الشيخ عوامة – فقال : « بضم القاف وفتح المهملة » .

وقد ذكر الاثنين ابنُ ناصر الدين في « التوضيح » (٢٣٩/٧ وما بعدها) .

❋ رقم (٢١٥٢) « عن يحيى بن عبيد أبي عمر الهِزَّاني » فقال في « التعليق » (٧٨/٣/هامش ٢) : قال في « اللباب » (٢٩٠/٣) : هذه النسبة إلى « هِزّان » وهو بطن من العقيل ، والعقيل من ربيعة ، وهو ... » اهـ كلامه والنقط منه .

فهل وجد الأستاذ : « يحيى بن عبيد » – في « اللباب » – في هذا الموضع ؟! وليس هو في هذا الموضع لا في « اللباب » ولا في أصله « الأنساب » .

لسبب واضح أنه قد تصحَّف عليه ، فهو « يحيى بن عبيد أبو عمر البَهْراني » ، وكذا جاء بالأصل .

وهو مترجمٌ في « تهذيب الكمال » (٤٥٤/٣١) .

وكانَ عليه أن يبحثَ عن الرجلِ لا عن النسبة ، وإذا وجد النسبة فعليه التأكد من مطابقة النسبة للراوي نفسه .

✵ ومثله : ما قاله في التعليق على حديث رقم (٢٠٣٩) فقد جاء فيه : « ثنا أحمد بن جعفر قال : حدثنا الحسن بن على الناطفي » .

فقال : « قال في « اللباب » (٢٠٧/٣) : « هذه النسبةُ إلى بيعِ الناطف وعمله » اهـ .

وأضاف من كيسه : « الناطف مادة حلوة تشبه الدبس ، إلا أن لونه أبيض ، يستعمل في أكل أنواع من الحلوى » !!

وهذا خطأ فليس لهذا الرجل ذكر لا في « اللباب » ولا في أصله « الأنساب » في هذا الموضع .

وذلك للسبب المذكور آنفًا ، فهو مصحف عن « المناطقي » .

وفي ترجمة (شيخ الطبراني : « أحمد بن جعفر أبو حامد » ذكر أبو الشيخ روايته عنه .

وذكره أبو نعيم في « أخبار أصبهان » كما ذكره المزي في ترجمة شيخه هنا (٤١٩/١٧) : « أبو زهير عبد الرحمن بن مغراء » .

وهو مذكورٌ في الحديثِ نفسه في « الصغير » (١٩٧) على الصواب .

أَمَا كانَ أولى الرجوع إلى « الصغير » أو « تهذيب المزي » بدلًا من أن يخبط خَبطَ عشواء ؟ !

وقد عابَ الأستاذُ الدكتور/ بشار عواد في تعليقه على « تهذيب

الكمال » (ج٢/ص٢٥٣) مثلَ هذا الصنيع فقالَ : « وهذا تجاوز لأنه يوهم بأنَّ ابنَ الأثير قد نصَّ على نسبة هذا إليها » - وكانَ ذلك بصددِ ردِّه على أستاذٍ آخر من المحققين .

❋ رقم (٢٠٥٧) : فقد جاء فيه « عمرو بن عاصم النَّخْلاني » .

فقال في التعليق : « هذه النسبةُ غيرُ واضحة في المخطوطة وكأنَّها النَّخلاني كما أثبتها ، وهذه النسبةُ إلى نَخْلان بن شُرَحْبيل » اهـ .

كذا قال - على الرغمِ من أنَّه جاء برقم (٢٢٠٧) على الصواب .

والصواب : أنه « الكِلَابي » .

ولو نظر في تراجم من اسمه « عمرو بن عاصم » من « تهذيب الكمال » لوجده .

بل لو نظر في ترجمة « شعبة » من « سير الأعلام » لوجده في الرواة عنه .

وأما التصرف الذي لا يصح ، وضبطه النسبة عشوائيًّا دون رجوع لمصدر يعتمد فمن أوضح صوره ما في المثالِ الآتي ، كما إنه يُعدُّ تغييرًا في الأصل دون دليل .

❋ جاء في الحديث (١٨٩٤) : « ثنا أحمد بن طاهر بن حَرْمَلة البصري ثني جَدِّي حرملة بن يحيى ثنا عبد الرحمن بن زياد الرُّصَافي ، حدثنا شعبة ... » الحديث .

وقال الطبراني عقبه : « لم يرو هذا الحديث عن شعبة إلا الرُّصافي ، تفرد به ... » .

فعلَّق في الحاشية (٣/٥٢٠) ، فقال : « في المخطوطة (الرصاصي) - في الموضعين - ولعلها تصحيف من الناسخ ، إذ لم أعثرْ على هذه النسبة » اهـ .

وفي هذا الكلامِ بعدٌ عن التَّحقيقِ العلمي ، وذلك لأمور :

الأول : تغييرُ الأصلِ دونَ رجوعٍ لمصدرٍ يعتمدُ عليه في هذا .

الثاني : تغييرُ الأصلِ إلى نسبةٍ اختارها بالتَّوهمِ والظَّنِّ ، فمن قال إنها مصحفة إلى (الرُّصافي) ؟

ولم لا تكون « الرُّضائي » أو « الرَّحَائي » وأشباه ذلك ؟

الثالث : اعتمادُه في النَّفي والتغيير على عجزه عن العثور على النسبة ومن المعلومِ أنَّ « ابن السمعاني » لم يَسْتوعبِ الأنسابَ رغم جهده الواضح ، وقد استدركَ عليه ابنُ الأثيرِ في « اللباب » شيئًا لا بأس به[1] واستدركَ عليهما العلامةُ اليمانيُّ عدةَ أبواب[2] .

ولا زالتْ أبوابٌ غيرَ مستدركةٍ منها « الواقِعِي » و « الفوغّي[3] » و « الكَادِحي » و « الهُوجي[4] » .

وأما « عبد الرحمن بن زياد » فقد جاء بهذه النسبة في كتاب معتمد الضبط ، فقد أوردَه الإمامُ المزيُّ في ترجمة الراوي عنه من « تهذيب الكمال » .

وأورد ابن عدي هذا الحديثَ نفسه في ترجمة « أحمد بن طاهر » – شيخ الطبراني ، وفيه « الرصاصي » .

ثمَّ إنَّ الرجلَ مترجمٌ في « التاريخ الكبير » (٣/١/٢٨٣) وفي « الجرح » (٢/٢/٢٣٥) – وفيهما « الرصاصي » .

وترجمه ابنُ حبَّان في « الثِّقات » (٨/٣٧٤) – وذكرها – .

---

(١) منها الكَفْرسوسي .

(٢) منها الجِسرِيْني .

(٣) نقلًا عن حاشية « تهذيب الكمال » (٢/٢٥٣) فقد ذكر هذه النسبة وقال : هي مجودة بخط الإمام المزي – رحمه الله – .

(٤) وهي نسبة « ثابت بن نعيم أبي معن » شيخ الطبراني .

ونقلها عنه الحافظُ في « اللسان » (٣/٤١٦)[1] فيما زاده على « الميزان » .

وهذه أمثلةٌ مما ضبطَه الشيخُ على غيرِ وجهه دونَ تأكدٍ من صحةِ هذه النِّسبةِ لصاحبها[2].

(١٥٢٣) « فرات بن ثعلبة الهِزَّاني » ، صوابه : « ... البَهْرَاني » .

(١٥٤٧) « عبد الله بن داود الحَرَمِيُّ » ، صوابه : « عبد الله بن داود الخُرَيْبِي » .

(١٦١٨) « أبو حفص التَّمَّار » ، صوابه : « أبو حفص الأبَّار » .

(١٧١٧) « محمد بن يحيى الكِسَائي » ، صوابه : « ... الكناني » .

(١٨١٠) « محمد بن يحيى بن ضريس العَبْدِيُّ » ، وصوابه : « الغَيْدِي » .

(٢٢١٩) « أحمد بن عمرو الرَّبِيْعِيُّ[3] » ، صوابه : « ... الزِّئْبَقِي » .

---

(١) قصَّر الحافظ في هذا الرجل إذ نقل قول ابن حبان فيه « ربما أخطأ » ، واقتصر عليه في (كتابه) على الرغم من أن أبا حاتم قال : صدوق ، وقال أبو زرعة : لا بأس به .

(٢) وبالإضافة لما سلف ما جاء ، (٢٠٣٩) فقد أحال على « اللباب » نسبة « المُلْحَمي » وليس لشيخ الطبراني « أحمد بن جعفر أبو حامد الملحمي » ذكر في هذا الباب لا في « اللباب » ولا في أصله « الأنساب » . بل مترجم في « أخبار أصبهان » (١/١٢٨) و « طبقات الأصبهانيين » (٤/١٢٨) ، وفي « تاريخ بغداد » (٤/٦٤) ، كما ترجم في « الميزان » ، وفي « لسانه » .

(٣) من أين له بضبطها ؟ ذكره الحافظ في « التبصير » (ص٦٦٦) وقال : « شيخ للطبراني » .

وقد جوَّده ابن ماكولا في « الإكمال » (٤/٢٢٨) ، وهو في « التوضيح » – لابن ناصر – (٤/٣٢٨) .

(٢٨٥٥) « الفضل بن موسى الشَّيْبَانِي[١] » ، صوابه : «... السِّينَانِيُّ».

(٢٨٥٩) « عبد الله بن بُسْر الحَرَّانيُّ[٢] » ، صوابه : « .... الحُبْرَاني » .

(٢٣٠١) ، (٢٣٠٢) « أحمد بن محمد بن يحيى السُّيُوطِيُّ » ، صوابه : « أحمد بن محمد بن يحيى السُّوطي »[٣].

(٢٣٦٠) « محمد بن صدقة الجَيْلانيُّ » ، صوابه : « ... الجُبْلانِيُّ » .

(٢٣٦١) « عيسى بن سليمان الشِّيْرازِيُّ » ، صوابه : « ... الشَّيْزَرِيُّ[٤] » .

(١٢٧٠) ، (١٤١٠) « محمد بن السكن الأَيْلي » ، صوابه : « ... الأُبُلِّي[٥] » .

(١٢٧١) « إسحاق بن زكريا[٦] الأَيْلي » ، صوابه : « إسحاق بن زياد[٦] الأُبُلِّي » .

---

(١) كذا ضبطه بالمعجمة ، وهو مترجم في « تهذيب الكمال » وفروعه . وقد تصحف بالأصل . وجاء برقم/١٥٧٤ مصحفًا من الفضل إلى « المفضل » ، ونسبته بالمعجمة – أيضًا .

(٢) وكذا تصحف بالأصل .

(٣) شيخ الطبراني . مترجم في « تاريخ بغداد » (٥/٩٩ ، ١١٨) وبهذا ضبطه ابن نقطة في «الاستدراك» (رقم/٣٣٧٠)، وهو في «التبصير» ص/٧٥٩ .

(٤) وقد ضبطه ابن نقطة في (الاستدراك) (رقم/٣٧٠٦) .
وفي « التوضيح » (٥/٣٨٧) ، وذكره الحافظ في « التبصير » ص/٨٢٢ .
وهو مترجم في « الثقات » (٨/٤٩٤) .

(٥) انظر رقم/١٢٤٨ .

(٦) لاحظ تصحف الاسم ، وهو في الأصل مصحف . وانظر التعليق على حديث رقم/١٢٤٩ .

(١٤٦٢) « محمد بن سفيان بن أبي الزرد الأَيْلي » ، صوابه : « ... الأُبُلِّي[1] » .

(١٠٨) « عبد الملك بن إبراهيم الحَرْبي » ، صوابه : « عبد الملك ابن إبراهيم الجُدِّي[2] » .

(٢٤٢٦) « عبد الله بن عمرو الواقِفيُّ » ، صوابه : « .... الوَاقِعيُّ[3] » .

ولننهي هذه الأمثلةَ على ما في ضبطِ النِّسبةِ من خللٍ وخطلٍ بما أورده برقم (١٧٢٠) ، وبرقم (٢٧٠٠) .

فقال في الموضعِ الأول تعليقًا على ما في الإسناد : « عبد الله بن محمد الأَدْرَمي » :

قال : « قال في « اللباب » (٢٨/١) : « بفتح الهمزة وسكون الدال المهملة وفتح الراء ، وبعدها ميم . هذه النسبة إلى « الأدرم » ، وهو تيم بن غالب .. ويقال في النسبة إليه : أَدْرَمي ... » اهـ .

ولا علاقةَ لهذا الرجلِ بما ذكره الشيخ عن « اللباب » .

بلْ الصواب : « الأَذْرَمِي » بالذال المعجمة الساكنة ، قبلها همزة مفتوحة وبعدها الراء المفتوحة ، وميم مكسورة .

بهذا ضبطَه ابنُ نقطة في «الاستدراك» (رقم/١٤٥) ومن بعدِه الذهبيُّ في «المشتبه»، وابن ناصر في «التوضيح» (١٧٨/١)، والحافظ في «التبصير» (ص٣٧)، وذكره ياقوت في « معجم البلدان » (١٣١/١) .

---

(١) انظر رقم/١٤٣٩ التعليق .

(٢) مترجم في « تهذيب الكمال » (٢٨٠/١٨) ، وضبطه الذهبي في « المشتبه » .

وابن ناصر في « التوضيح » (٢٤٤/٢) . وانظر ما قاله ابن ماكولا في « الإكمال » (٢٦٣/٢) .

(٣) انظر التعليق على رقم (٢٤٠٥) .

فهو منسوب لـ « أَذْرَمَة » بلدة من أعمال الموصل .

وضبطَه الحافظُ في « التقريب » بالحروف ، إذ هو مترجم في « تهذيب الكمال »[1] (٤٢/١٦) وفروعه .

وقد أوردَه ابنُ الأثيرِ في « اللباب » (٣١/١) ، وهو مترجم في « الأنساب » (٩٨/١) غير أنَّه فيه بالألف الممدودة – وقد ردَّ عليه ياقوت في هذا وابن الأثير – أيضًا – كما في « اللباب » .

وأما في الموضع الثاني ، فجاء فيه : « يحيى بن يوسف الزَّمِنُ » .

والصواب : « الزَّمِّي » .

كما في « المشتبه » ، و « التوضيح » (٨٠/٤) ، و « تبصير الحافظ » (ص٦٦٠) و « التقريب » ، وهو مترجمٌ في « تهذيب الكمال » (٦٠/٣٢) وفروعه .

ومن العجيبِ أنه جاء برقم (٢٧٠٢) على الصَّوابِ .

ونقلَ الشيخ (٣٢٩/٣/هامش١) ما قاله في « اللباب » (٥٠٨/١) : « هذه النسبة إلى زَمّ ... » .

بل إنَّ الشيخَ نفسَه ترجم له في حاشية « الجامع لأخلاق الراوي » (٢٢٩/١) نقلًا عن « تهذيب التهذيب » ، وأن السمعانِي ذكره في « الأنساب » في نسبة « الزَّمِّي » وقيدها بالقلم اهـ .

* * *

○ التَّغييرُ لما في الأصلِ :

مِمَّا يُعَابُ على الدكتور الطحان تغييرُه لما في الأصلِ ، دونَ دليلٍ واضحٍ يدلُّ على صحةِ فعلِه .

---

(١) جاء فيه بالراء المكسورة ضبط قلم ، وهو خطأ مطبعي فيما أظنه ، ومحققه أستاذ فاضل .

✵ فمن ذلك :

أَنَّ الإمامَ الطبرانيَّ أخرجَ حديثَ ابن عباسٍ - رضي الله عنهما - ، أَنَّ النبيَّ ﷺ احْتَجمَ ، وأَجْرَه ، ولو كان خبيثًا لم يُعْطِهِ .

فإذا بالدكتورِ يتصرفُ في الحديث ، فيزيد فيه زيادةً لا حاجة إليها ، فقد جاء في المطبوع (٢٤٨٨) هكذا : « احتجم [وأعطى الحجام] أَجْرَه .. » .

وعلَّقَ قائلًا : « ما بينَ المعقوفين سقطَ من المخطوطةِ سهوًا على النَّاسخِ ... » !!

كذا ، والنَّصُّ بدونِ هذه الزيادة صحيحٌ محفوظٌ ، وقد أخرجَه الطبرانيُّ في « الكبير » (١٢/١٨٩ - ١٩٠) هكذا .

وكذلك رَوَاه ابنُ أبي شيبةَ في « المصنف » (٦/٢٦٦ - ٢٦٨) ، والبيهقيُّ في « السنن » (٦/٣٣٨) .

غير أَنَّه في « الكبير » و « المصنف » : « آجَرَه » وفي « السُّنَنِ » للبيهقي : « أجره » وكلاهما صَوابٌ - والله أعلم .

جاء في « اللسان » :

« والأجرُ : الثَّوابُ ، وقد أَجَرَه الله ، يأْجُرُه ويأْجِره أجرًا وآجَرَه اللَّهُ إيجارًا » .

قال : « وأَجَر المملوك يأْجُرُه أَجْرًا فهو مأجور ، وآجره يؤجره إيجارًا ومؤاجرة ، وكلٌّ حسنٌ من كلامِ العربِ » .

✵ ومن ذلك :

رقم (٢٧٠٨) : « ... إنَّ لي قرابةً أَصلُهم وَيَقْطعوني » .

كذا بالأصل ، وهو موافقٌ لما في « صحيح مسلم » (٨/٨ط دار التحرير المصورة عن استانبول) – وهي رواية العلاء عن أبيه – من طريق آخر .

فصوَّبها : « يَقْطَعُوْنَنَي » – ظنًّا منه مخالفتها لقواعد العربية[1].

وقال : « في المخطوطة « يقطعوني » – وهو سبقُ قلمٍ من الناسخ » .

وانظر « شواهد التوضيح » – لابن مالك – ص١٧٣ .

❋ ومنه أيضًا :

أخرجَ الطبرانيُّ حديثًا من طريق عكرمة بن إبراهيم الأزدي ثنا عبد الملك بن عمير عن مصعب بن سعد عن أبيه قال : سألتُ النبي ﷺ عن قوله : ﴿ الذين هم عن صلاتهم ساهون ﴾ قال : « هُمُ الذين يُؤخِّرونَها عن وقتها » .

فقال الإمامُ الطبرانيُّ: « لم يرفعْ هذا الحديثَ عن عبد الملك بن عمير

---

(١) تصويب الأصل لمخالفته للعربية ، يخضع لأسسٍ وقواعد ذكرها العلماء ، من ذلك أن ما كان له في العربيةِ وجه يجب التوثق من صحة روايته ويثبت كما هو .

ومن أمثلة ذلك ما جاء في «صحيح مسلم»(١٦٤/٨ط دار التحرير) : يا رسول الله ، كيف يسمعوا وأنَّى – يجيبوا ...– والجادة إثبات النون–

وما جاء في « جامع الترمذي » (رقم/٢٢٨) قول الرسول ﷺ : « ليَلينى منكم أولوا الأحلام ... » الحديث ، وكذلك هو في « صحيح مسلم » .

وذلك بإثبات الياء الثانية ، والجادة حذفها .

فيأتي بعض النساخ فيعمد إلى إصلاح ما يراه صوابًا تمشيًا مع الجادة – كما في بعض النسخ من صحيح مسلم ، وجامع الترمذي .

غير أن الأصول الثابتة والموثوقة هي على ما ذكرناه . وانظر تعليق الشيخ شاكر على هذا الحديث بالترمذي .

إلا عكرمة بن إبراهيم » .

وقصدُ الإمامِ من هذا واضحٌ يريد بيانَ خطإِ عكرمةَ في رفعه ، والصواب أنَّه موقوفٌ من كلامِ سعدٍ .

فماذا صنعَ الأستاذُ المحقق ؟

أثبتَها هكذا : « لم يَروِ هذا الحديثَ عن عبد الملك بن عمير إلا عكرمةُ بن إبراهيم » .

وقال في تعليقه : « جاءَ النَّصُّ في المخطوط هكذا « لم يرفع عن » والظَّاهرُ أنَّه سبقُ قلمٍ من الناسخ » اهـ .

وكان عليه حذفُ (عن) فيستقيمُ اللفظ والمعنى .

وانظر رقم (٢٢٧٦) عندنا .

وبمثل تعليلِ الطبرانيِّ قال أبو زرعة الرازي (كما في علل ابن أبي حاتم/ ٥٣٦) ، والدارقطني في (علله : ٣٢١/٤) ، وقال البزار في « مسنده » (٣٤٥/٣) : « هذا الحديث رواه الثقات الحفاظ – عن عبد الملك بن عمير عن مصعب بن سعد عن أبيه موقوفًا ولا نعلم أسنَده إلا عكرمةُ بن إبراهيم ، وعكرمة لين الحديث » اهـ .

واختصرَ الهيثميُّ قوله في « مجمع الزوائد » (٣٢٥/١) – وهو المصدرُ الذي اعتمدَ عليه الشَّيخُ في تحقيقه .

وذكرَ العقيليُّ الحديثَ في ترجمةِ عكرمةَ من « الضعفاء » (٣٧٧/٣) وذكرَ من خالَفه فأوقَفَه .

✵ ومن أشد ذلك :

ما في المطبوع (٢٣٨٤) : ثنا إبراهيم ، ثنا أبي ، ثنا سعيد بن محمد الوراق ، عن يحيى بن سعيد [عن محمد بن القاسم ، عن أبيه ، عن عائشة قالت] : سمعتُ رسولَ الله ﷺ .... الحديث .

كذا زادَ المحققُ هذه الزيادَة ، ثم قال :

« ما بين المكوفتين سقطَ من المخطوطِ » وهذا خطأ واضح .

قال الطبرانيُّ عقبَه : « لم يروِ هذا الحديثَ عن يحيى ، عن محمد ، عن أبيه ، عن عائشة إلا سعيد بن محمد » .

فماذا صنعَ الأستاذُ ؟

جعَل « محمد عن أبيه هو محمد بن القاسم ، عن أبيه ، عن عائشة » هذا ما صنعه ، وليس ثَمَّةَ مصدر رجعَ إليه أو نقلَ عنه ، ثم إنَّ المصادرَ بخلافِ ما صنعَ ، وليس ثم مصدرٌ - مِمَّا وقفتُ عليه - يوافقُ هذه المجازفةَ .

وصوابُه : [عن محمد بن إبراهيم بن الحارث التيمي ، عن أبيه ، عن عائشة] . كذا في « المجمع » ، ونقلَه في « اللآلىء » عن « الأوسط » بالسَّندِ نفسه .

ورواه البيهقيُّ في « الشعب » من طريقينِ آخرين كما ذكرناه .

فمن أينَ للأستاذِ الفاضل ما ذكره ؟!

ومن ثمَّ فقد انتقدَه محقِّقُ « مجمع البحرين » (٥٤/٣) ، فقال : « ولم يذكرِ المصدرَ الذي أثبته منه ، ولعلَّه زادَه من كيسه أخذًا من كلامِ الطبرانيِّ » اهـ .

مع أنَّ كلامَ الطبرانيِّ لا يقتضيه كما هو واضحٌ .

وحسبُنا هذه الأمثلة .

وقارِنْ رقم (١٣٢٥) عنده برقم (١٣٠٣) عندنا ، و (١٣٥٨) بـ (١٣٣٦) ، و (١٨٨٣) بـ (١٨٦٢) ، و (١٢٧٤) بـ (١٢٥٢) .

○ التَّعليقُ على النَّصِّ :

التَّعليقُ على النَّصِّ مناطٌ ومحاطٌ بحدودٍ وقيودٍ معروفةٍ لدى العلماء

المتخصِّصين المشتغلين بفنِّ الحديثِ خاصةً ، وفنِّ التَّحقيق عامَّةً .

وعمودُ هذا الأمر : أن يكونَ التَّعليقُ موجزًا مَؤديًا للمراد ، غير مُخلٍّ أو موهمٍ . ثم لا يكون إلا حيثُ تدعو إليه الضَّرورةُ وتمسُّ إليه الحاجةُ .

والتَّعليقُ على الكتبِ الحديثية على وجهِ الخصوص ، بتخريجِ أحاديثها لا بدَّ وأن يُراعى في التَّخريجِ إبرازُ الأسانيد وعدمُ الاكتفاء بالمتونِ ، لأنَّه ليسَ من وظيفة هذه الكتبِ جمعُ المتونِ بقدرِ بيان الأَسَانيدِ ومخارجها .

لا سيَّمَا إذا كان الكتابُ المعلَّقُ عليه كتابًا كـ « المعجم الأوسط » للطبراني ؛ لأَنَّ موضوعَ هذا الكتاب إبرازُ الأسانيدِ الغرائبِ والفوائد التي تفرَّدَ بها الشيوخُ ، فموضوعُه موضوعُ كتبِ العللِ ، فالحاجةُ إلى إبرازِ مخارجِ الأسانيدِ أمسُّ من الحاجةِ إلى إبرازِ ألفاظِ أو معاني المتونِ .

ولا يفوتُنَا بهذه المناسبةِ أن نشيدَ بتعليقاتِ الدكتور محفوظِ الرحمن زين الله على « مسند البزار » و « العلل » للدارقطني ، فهو لا يَذْكرُ في تَعْليقاتِه كُلَّ الأسانيدِ المتعلقة بمتنِ الحديث ، وإنَّما يبرزُ الإسنادَ أو الوجهَ الذي تناولَه المؤلفُ في كلامه ، وربَّما ذكرَ ما يفيدُ هذا الوجه من حيثُ الإعلال، فجاءَتْ تعليقاتُه كما ينبغي، وكما ينتظرُ الباحثُ في هذهِ الكتبِ .

لكن الدكتور الطحان – وللأسفِ – جاءتْ تعليقاتُه – على قِلَّتِها – بعيدةً كلَّ البعدِ عن موضوعِ الكتاب في الأعمِّ الأغلبِ .

انظرْ مثلًا تعليقه على الحديث (١٩٩٣) حيثُ رواه الطبرانيُّ بإسنادٍ ضعيف ، فقال الدكتور :

« أخرجه البخاري ... »

كذا قالَ ، وإنَّما أخرجَ البخاريُّ المتنَ أو معناه ، ولم يُخرِّجْه من هذا الوجهِ ، وإلا فكيف يكون الحديث في البخاريِّ ، وفيه شريكُ بن

عبد الله وأشعث بن سوار ، وهما ضعيفان ، وقد تجنَّبهما البخاريُّ ؟!
وكذلك فعلَ في الحديث (١٩٩٦) .
وفيه ليثُ بنُ أبي سليم ، وهو معروفٌ بالضَّعفِ .
وانظر الحديث (١٢١١) :
فهو من طريق خالد بن يوسف السمتي ، عن أبيه ، عن الأعمش ، عن أنس ....
فقال الدكتورُ : « أخرجه البخاريُّ ... بمعناه وأخرجه مسلمٌ ... ».
كذا قالَ ، معَ أنَّه نقلَ في الصفحة التي تليها في موضعين ، عن الهيثمي قوله : « في إسناد الطبراني يوسف بن خالد السمتي ، وهو ضعيف » .
فخالدٌ السَّمتيُّ ، ضعيفٌ ، وما روى له أحدٌ من الستَّةِ ، فكيفَ بالبخاريِّ ومسلم .
وأَبُوه فهالكٌ ، كذَّبَه ابنُ معين والفلاس .
وقال النَّسائيُّ : « ليسَ بثقةٍ ولا مأمونٍ » .
وقال ابنُ عديٍّ : « قد أَجْمعَ على كذبِه أهلُ بلده » .
فهلْ يتصوَّرُ أَحدٌ حديثًا بهذا الإسنادِ يكونُ في الصَّحيحين ؟! اللهم غَفْرًا !!
✵ نوعٌ آخر من تعليقاته يشوبُهَا القصورُ .
فقد استدركَ على الهيثميِّ عدَّةَ أحاديث ، جعلَها من الزَّوائدِ ، بحجةِ أَنَّه لم يقفْ عليها في الكتب الستة ، وليسَ الأمرُ كما توهَّمَ وظنَّ .
من ذلك :
حديث رقم (١٠٢٢) : عن ابنِ عمر مرفوعًا : لو تركنا هذا البابَ للنِّساءِ .
قالَ : « من الزوائد ! إذ لم أَجدْه في أحدِ الكتب الستة ... » اهـ .

بل : هو في أبي داود (٤٦٢) (٤٦٣) (٥٧١) .

ومنه :

حديثُ ابنِ عبَّاسٍ - أراه رفعه -: « لا يَقُولنَّ أحدكم : إنِّي صَرورةٌ » .

قال فيه مثل ذلك .

والحديث رواه أبو داود (١٧٢٩) بلفظ :

« لا صرورةَ في الإسلامِ » .

ومنه :

حديثُ أنس : ما رَأيتُ أحدًا أشبهَ بصلاةِ رسولِ اللَّهِ ﷺ من هَذَا الغلام ...

قال فيه مثل ذلك .

والحديثُ أخرجه أبو داودَ (٨٨٨) ، والنسائيُّ (٢/٢٢٤) .

❋ وربَّما لم يجدِ الحديثَ في « مجمع الزوائد » وهو فيه .

من ذلك :

رقم (٧٦٥) وهو في « المجمع » (٩/٣٩٨) .

ورقم (٣٤٢) ، وهو فيه (٣/٢٠) .

ورقم (٨٢٠) ، وهو فيه (٢/٢١٨) .

ورقم (١٠٩٧) ، وهو فيه (١/٣٦) .

ورقم (١٢٤٩) ، وهو فيه (١٠/١٤١) .

❋ ومن أَبْشعِ ما وَقعَ فيه من النَّفي عن غيرِ علمٍ .

ما جَاءَ في كلامِهِ على الحديث (١٢٥٠) .

حيثُ قَالَ : « ذَكَرَ الحافظُ ابنُ حجر في « الإصابة » في ترجمةِ أبي هريرةَ (٤/٢٠٥) أَنَّ النسائيَّ أخرجَه في كتابِ « السنن » ، فقال : « وأَخْرجَ النَّسائيُّ بسندٍ جيدٍ في العلم من كتاب السنن .... » .

فقال الدكتور : « لم أَرَه في « سنن النَّسائي » ، وليسَ في سُنَنِ النَّسائيِّ كتابٌ اسمه كتابُ « العلم » ، ولم يُشرِ الحافظُ المزيُّ لهذا الحديث في كتابِه « تحفة الأشراف » .... فالظاهرُ أَنَّ عزوَه للنَّسائيِّ في « السنن » وهمٌ من الحافظِ ابن حجرٍ – رحمه الله » !!

كذا قالَ ؛ وفيه من المجازفةِ ما فيه .

فمرادُ الحافظِ من « سنن النسائي » : « السنن الكبرى » ، وليسَ المجتبى ؛ فإنَّ الكبرى هي التي كان يعتمدُ عليها هؤلاء الحفَّاظُ ، وكتابُ « العلم » أحد كتبه ، والحديثُ موجود فيه في النسخة المطبوعة في الجزء الثالث (ص٤٤٠) رقم (٥٨٧٠) .

وهو أيضًا في « تحفة الأشرافِ » للمزيِّ ، في الجزء الثالث (ص٢٢٥) رقم (٣٧٣٥) .

❋ نوعٌ آخر من تعليقاتِه ، تتعلَّقُ بتفسيرِالغريب ، منها الكثيرُ الذي لا غبارَ عليه، لكنَّ منها جملةً لا حاجةَ إليها حيثُ قد فسَّرَ فيها كلماتٍ واضحةً ليست بالغريبة ، وليستْ في حاجةٍ إلى تفسيرٍ ، فجاء تفسيرُه لها حشوًا لا فائدةَ من ورائِه .

من ذلك :

حديث (٢٥٨٠) : « إنَّ أُمَّنا كانت تحفظ على البَعْل » .

قال : « البعلُ : الزَّوجُ » !

وحديث (٢٥٩١) : « ... يتعاطون سيفًا مسلولًا .. » .

قال : « يَتَعاطون : أي يتناولون ، والتعاطي : التناول » .

وحديث : « ... زانية تَسْعى بفرجِها » .

قال : « أي تكتسبُ بالزِّنا » !

وحديث (١١٤٣) : « المعوذتان » .

قال : هما سورتا : « قل أعوذ برب الفلق » و « قل أعوذ برب الناس » .

وحديث (٢٨٤٦) : « شكى رجل إلى النبي ﷺ سوء الحفظ ، فقال : استعن بيمينك » .

قال : « أي استعن على الحفظ بالكتابة ... » !

وحديث (٢٨٤٩) : « .... طُبع على قلبه » .

قال : « أي ختم الله على قلبه ، وغشاه ، ومنعه ألطافه » .

وانظر (٣/٧) : « شيَّعنا » .

قال : « أي : ودَّعنا » .

و (٣/١٠) : « لا يتناجى اثنان ... » .

قال : « أي لا يتكلما سرًّا » .

و (٣/٤٩) : « كان يصفر لحيته » .

قال : « أي يصبغها بشيءٍ أصفر » !

و (٣/١٠٠) : « فإذا نادى المنادي بالصلاة وثب .. » .

قال : « أي نهض بسرعة » .

و (٣/١١٢) : « من التقط شيئًا فليعرفه ، فإن جاء صاحبها ، فليردها إليه .. » .

قال : « صاحبها : أي صاحب اللقطة » .

ومن عجائب تفسيراته ، أنه أحيانًا يفسر الشيء الغريب بما هو أشد غرابة منه .

من ذلك حديث (٢٧٤٧): « لا تعذبوا صبيانكم بالغمز من العُذرة».

قال : « الغمز : الكبس . والعذرة : اللهاة .. » .

ونكتفي بهذه الأمثلة .

❋ ❋ ❋

هذا آخر ما يسَّر الله تعالى ذكره من التصحيفات والتحريفات وغير ذلك مما وقع في المطبوع من « المعجم الأوسط » ، ولم يكن ما ذكرنا بآخر الموجود ، فلم نقصد الاستيعاب ، وإنما أردنا التمثيل فحسب .

وبَعْدُ ؛ فقد قال الدكتور الفاضل في أولِ الجزءِ الثالثِ :

« سوف أكتفي في هذا الجزء من « المعجم الأوسط » إلى آخر الكتاب بتحقيق النص ، وما يقتضيه التحقيقُ من التأكد من سلامة النص وضبطه ، وشرحِ غَريبِهِ ، وتصحيحِ السقطِ والخطإِ والتصحيف وما إلى ذلك ، وسأترك التخريج » .

فهل تُراه وفَّى بما قال ووعد به ، أم كان هذا الجزءُ كسابِقَيْهِ مليئًا بكل ما لا يقتضيه التحقيق من التصحيف والتحريف والسقط وغير ذلك ؟

ثم ما عساه يفعلُ لو قُدِّر له إكمالُ الكتاب ؟ وهل تَقرُّ عينُ مؤلِفِ الكتاب الإمام الطبراني إذا ما رأى كتابَه بهذه الصورة فيصدق – حينئذ – مُحَقِّقهُ في قوله (١٣/١) : « لو رآه مؤلفه الطبراني – رحمه الله تعالى – لَقَرّت بِه عينُه ، ودعا لي بخير » ؟

فنسأل الله تعالى أن يوفق الدكتور الطحان إلى ما يحبه ويرضاه ، وأن يقع ذلك عنده موقع القبول والرضا ، وأن يلتمس لنا العذر ، كما التمسه لنفسه حينما نقد طبعة « جامع الخطيب » للدكتور محمد رأفت سعيد ، بنحو ما نقدنا نحن طبعته لـ « الأوسط » .

وأخيرًا ، فلا نجد إلا أن نقول ما قاله هو في آخر نقده المذكور (ص١١) :

« هذا ، ولم أقصد من هذا التنبيه انتقاصَ الدكتور المحقق ولا الناشر ، وإنما أردت البيانَ إبراءً للذمة ، ونصحًا للعلم الذي ينبغي خدمتُه والمحافظةُ على نصوصه ، وعدمُ تحريفها ، ولعل اللَّهَ يهدي الأستاذَ المحقق والناشر

أن يتلافيا هذه الأخطاء ، فيعيدا طبعه بشكل يليق بقدر الكتاب وقدر مؤلفه ، ولا أدعي أنا ولا غيري العصمةَ عن الخطإ والزلل ، لكن كثرةَ الأخطاء وفحشَها هو الذي يؤاخذ عليه المرء » .

وصلى الله على سيدنا محمد وعلى آله وصحبه وسلم .

✵ ✵ ✵

○ وصف النسخ المعتمدة ○

قبل أن نبدأ في ذكر وصف النسخ التي بأيدينا نسرد ما وقفنا عليه من أقوال أهل العلم في ذكر تجزئه هذا الكتاب وتوثيقه .

وسيرى القارىء الكريم اختلاف العلماء فيما بينهم في ذكر مجلداته وتجزئته ، بل قد نرى هذا الاختلاف موجودًا بالنسبة للعالم الواحد نفسه كما وُجِدَ ذلك عند الذهبي رحمه اللَّه .

وذلك يرجع – فيما أرى – إلى خط الناسخ وحجم المجلد وقدر التجزئة .

ومثال ذلك النسخة الثانية « كوبريلي » فإنها لو كمُلَتْ لأصبح حجمها يقارب ست مجلدات وذلك راجع إلى ما ذكرته والله أعلم .

وأقدم من أعلمه ذكره : أبو زكريا يحيى بن مَنْدَةَ (ت ٥١١) .

فذكر في ترجمته للطبراني (٣٥٩/٢٥) أن « المعجم الأوسط » أربعة وعشرون جزءًا .

وذكره ياقوت الحموي (ت ٦٢٦) في « معجم البلدان » (٢١/٤) فقال :

وصنف « المعجم الكبير » في أسماء الصحابة الكرام ، و « الأوسط » في غرائب شيوخه ، و « الصغير » في أسماء شيوخه .

وذكره الذهبي (ت ٧٤٨) في «تذكرة الحفاظ» (٩١٢/٣) فقال :

وصنف « المعجم الأوسط » في ست مجلدات كبار على معجم شيوخه يأتي فيه عن كل شيخ بما له من الغرائب والعجائب .. ثم نقل عن الحافظ

يحيى بن مندة أن « معجمه الأوسط » ثلاث مجلدات (هكذا) .

وقال في « السير » (١٦/١٢٢) : و « المعجم الأوسط » على مشايخه المكثرين وغرائب ما عنده عن كل واحد ، يكون خمس مجلدات .

وكان عنده نسخة عتيقة من « الأوسط » كما ذكره في « الميزان » (٤/١٧٢) .

وذكره عبد الحي الكتاني (ت ١٣٨٣) في « فهرس الفهارس » (ص٦١٢) فقال : « معجم الطبراني الأوسط » فيه أسماء شيوخه . وأكثره من غرائب أحاديثهم .

ثم ذكر سنده إلى أبي نعيم الأصبهاني عن المصنف .

هذا ما وصلنا من معلومات عن « المعجم الأوسط » .

* * *

وقد اعتمدنا في ضبط هذا النص وإبرازه على نسختين خطيتين تيسرتا لنا.

الأولى : وهي الأصل ؛ لأنها الأكمل والأتم وتقع في مجلدين :

الأول : ويتكون من ٣٠٩ ورقة وينتهي بحرف « الفاء » من شيوخه .

الثاني : ويتكون من ٣١٠ ورقة ويبدأ بحرف « القاف » ، وينتهي بنهاية « المعجم » .

وهذه النسخة من تركيا قام بتصويرها الأستاذ/ السيد صبحي البدري السامرائي ، ووزعها على عدد من المكتبات بالسعودية كما ذكر ذلك الشيخ الطحان ، وانتشرت من ثَمَّ ، ولا ندري من أي مكتبة هي ، وقد ضاعت أول ورقة من المجلدين وخاتم المكتبة لم يظهر في مصورتنا .

ولم يرد ذكر لهذه النسخة في « فهرس معهد المخطوطات » ولا في « فهرس نوادر المخطوطات بتركيا » للدكتور / رمضان شِشِن . وقد اشتملا على

ما يقارب المائتين من المكتبات وخزائن الكتب التركية .

وكذا أبهم اسم المكتبة الشيخ الطحان ومحقق « مجمع البحرين » فأخشى أن يكون إبهامها عمدًا خاصة لضياع أول ورقة من كل مجلد ، وكذا بيانات المكتبة المالكة ضاعت من جراء التصوير ، فالله المستعان .

ثم وقفت مؤخرًا – بفضل الله تعالى ومَنِّه – على ما يحل هذا اللغز المحير . وذلك أنني كنت أقف على خاتم دائري كبير وآخر صغير كانت تختم به ورقات المخطوط في أماكن متباعدة منه . وكان عسر القراءة جدًّا – لأنه الظاهر أنه خاتم حجري – لتداخل حروفه وثقل حبره .

ثم تم بحمد الله قراءته وفك حروفه ورموزه فإذا صاحبه هو :

حسام الدين حسين بن محمد الكوتاهي الرومي الحنفي الشهير بـ « قره جلبي زادة » وهو فقيه حنفي له حاشية على شرح الهداية للمرغيناني ومجموعة في مسائل وفتاوى الفقه الحنفي . وكانت وفاته سنة ١٠٠٧هـ سبع وألف . وهو مترجم في إيضاح المكنون للبغدادي (٢/ ٤٣٩، ٧٢١) وغيره، وانظر معجم المؤلفين لعمر رضا كحالة (١/٦٤١) .

والظاهر أنه كانت له مكتبة زاخرة بالمخطوطات وكتب التراث الإسلامي . وهذه المكتبة تقع في مدينة « بورسة » بتركيا كما ذكر د . فؤاد سزكين في مجموعات المخطوطات العربية بمكتبات العالم بآخر « تاريخه للتراث العربي » (ص١٠٣ طبعة جامعة محمد بن سعود) ضمن مكتبات استنبول وسماها : « قرة جلبي زاده حسام الدين » وذكر أنها تضم ٣٥٧ مخطوطًا منها ٣٤٠ مخطوطًا عربيًّا والباقي تركي وفارسي وذكر فهارسها . وكذلك ذكرها دكتور رمضان ششن في كتابه « نوادر المخطوطات العربية في مكتبات تركيا » (ص١١) من المقدمة . واستخرج منها بعض النوادر وسماها : « حسين جلبي بمدينة بورسة » .

– وهذا الذي ذكرته إنما هو محض اجتهاد مني ولم يصل إلى حد

اليقين والجزم .

فعلى من وقف – من الباحثين وأهل العلم وطلابه – على شيء يفيدنا في صحة كلامنا أو نقضه فليعلمنا شاكرًا .

مسطرتها : ٣٣ سطرًا وفي كل سطر ١٧ كلمة تقريبًا .

ومقاسها : (١٩ × ١٢سم) .

وخطها متوسط مقروء لمن عانى قراءة المخطوطات .

وقد فقد الغلاف الخارجي كما سبق وأشرنا .

وقد ذكر في الورقة الثانية في أعلى اليمين « بسم الله الرحمن الرحيم » وفي أعلى اليسار « رب يسر يا كريم » . ثم ترك قدر أربعة أسطر وكتب « باب الألف ، من اسمه أحمد » . ثم بدأ يورد أحاديثه بأسانيده عن شيوخه مبتدأ بـ « أحمد بن عبد الوهاب بن نجدة الحوطي » ، ومنتهيًا بـ « يعقوب بن مجاهد البصري » .

ولم يذكر الناسخ سنده في أول الكتاب ولعله في الغلاف الخارجي المفقود إلا أنه ذكر ذلك في آخر الجزئين .

والناسخ هو : محمد بن أحمد المظفري . ترجمه السخاوي (ت ٩٠٢) في « الضوء اللامع » (٧٦/٧) فقال : محمد بن أحمد بن عبد الله المظفري – نسبة لسويقة المظفر خارج باب الشعرية [بقاهرة مصر] – الفاخوري أبوه – الشافعي نزيل جامع الغمري ويعرف بالمظفري ، وبابن الفاخوري ولد سنة تسع وسبعين [وثمانمائة] بسويقة المظفر وحفظ القرآن والبعض من كل من : الحاوي والمنهاج وألفية ابن مالك وألفية العروض وغير ذلك ممن (كذا) ، قرأ عليَّ بحثًا في التقريب للنووي إلى أثناء ثاني أقسام التحمل ، ورواية صحيح مسلم ، وغير ذلك . وسمع ثلاثيات البخاري ، والكثير من دلائل النبوة وأشياء ، كأماكن من القول البديع ، ومن شرحي للألفية ، وشرح

العمدة لابن دقيق العيد والعمدة والموطأ وغير ذلك . وكتبت له إجازة في كراسة ، وقرأ على الديمي وغيره . واشتغل قليلًا ولازم فضلاء ، الوقت كالبدر المارداني في فنون ، وجاور بجامع الغمري ، وربما أذن به وحرص على القراءة في السبع ، وله همة ورغبة في الاشتغال » اهـ .

كل هذا ترجمه السخاوي في حدود سنة ٨٩٥ تقريبًا ، أي أن ناسخنا لم يجاوز العشرين ، أي أن ذلك في بداية الطلب حيث إن ناسخنا قد سمع هذا « المعجم » على شيخه عبد الحق السنباطي ، وقد قارب خمسة وأربعين عامًا مما يدل على استمراره في الاشتغال والنسخ والسماع ، بل إنه قد سمع النسخة الأخرى – أيضًا – كما سيأتي في وصفها . ويدل – أيضًا – على إتقانه لهذا الشأن وبراعته فيه ، فالله يجزيه خير الجزاء .

❋ السماعات بآخر المجلد الأول :

أنهى الناسخ المجلد الأول إلى آخر حرف « الفاء » فضيل بن محمد الملطي فأورد له خمسة أحاديث ثم كَتَب : « يتلوه في الجزء الثاني باب القاف من اسمه القاسم وصلى الله على نبينا محمد وآله وصحبه وسلم » .

وفي الجانب الأيسر جملة لعلها سماع أو بلاغ لم استطع قراءتها مكونة من حوالي سبع كلمات . تجد صورتها فيما يأتي .

ثم كتب سنده وسماعه للنسخة كالآتي :

« الحمد لله وحده .

قرأت جميع هذا الجزء في مجالس خمسة عشر ، آخرها يوم الأربعاء ، تاسع عشر شهر ربيع الآخر ، سنة اثنتين وعشرين وتسعمائة .

وقرأت الجزء الثاني في مجالس سبعة عشر فكمل لي جميع « المعجم » قراءة على الشيخ الإمام شيخ الإسلام أبي الفضل شرف الدين عبد الحق بن محمد السنباطي

الشافعي[1]، بسماعه على شعبان بن محمد بن حجر[2] من أول الجزء الرابع والعشرين إلى آخر « المعجم » بقراءة شيخنا الحافظ شمس الدين السخاوي[3]. وبإجازة المُسْمع من شيخ الإسلام الحافظ أحمد بن علي بن حجر[4] بسماع شعبان من « حرف الخاء » إلى آخر « المعجم » على المسندة فاطمة ابنة محمد بن عبد الهادي[5] وبقراءة شيخ الإسلام[6] من

---

(١) ترجمته في « الضوء اللامع » للسخاوي (٣٧/٤ - ٣٩) و « شذرات الذهب» (٢٤٨/١٠- ٢٤٩) وتوفي سنة ٩٣١ وقد سمع من السخاوي وبقراءته- كما هنا - وقد أخذ الناس عنه طبقة بعد أخرى وألحق الأحفاد بالأجداد .

(٢) مترجم في « الضوء اللامع » (٣٠٤/٣ - ٣٠٥) وذكر أنه حفيد عم الحافظ ابن حجر وقرينه - أيضًا - وأنه قد حدث بالكثير من الكتب وأنه قرأ عليه جملة من الكتب المطولة والأجزاء والمشيخات وتوفي سنة ٨٥٩ .

(٣) ترجم لنفسه في « الضوء اللامع » (٢/٨ - ٣٢) ترجمة حافلة وتوفي سنة ٩٠٢ كما في « شذرات الذهب » (٢٣/١٠ - ٢٥) .

(٤) ترجم لنفسه في « رفع الإصر عن قضاة مصر » (ص٨٨) فقال : وكانت إقامته بدمشق مائة يوم ، ومسموعه في تلك المدة نحو ألف جزء حديثية منها من الكتب الكبار : « المعجم الأوسط » للطبراني و ...

وترجمه تلميذه في « الضوء اللامع » (٣٦/٢ - ٤٠) وأفرد له ترجمة مستقلة طبع بعضها .

وترجمه - أيضًا - ابن العماد في « شذرات الذهب » (٣٩٥/٩ - ٣٩٩) وتوفي سنة ٨٥٢ .

(٥) ترجمتها بـ « إنباء الغمر » لابن حجر (٣١٣/٤ - ٣١٤) و « الضوء اللامع » (١٠٣/١٢) و « شذرات الذهب » (٥٥/٩) وقد أُجيزت من دمشق ومصر وحلب وحماة وحمص ، وحدثت بالكثير ، وأكثر عنها ابن حجر . وماتت سنة ٨٠٣ .

(٦) أي : الحافظ أحمد بن علي بن حجر . وهذا مذكور في « المجمع المؤسس للمعجم المفهرس » له (٥٨/٢) كما هنا ، فذكر أنه سمعه منه من أوله إلى حرف « الحاء المهملة » . والحمد لله على توفيقه .

أوله إلى آخر حرف « الحاء المهملة » على أبي المعالي عبد الله بن عمر الحَلَاوي[1].

ومن أول « حرف الخاء المعجمة » إلى باب من اسمه « محمود »[2] على فاطمة المذكورة . وقِرَاءَتهُ عليها من ثَمَّ إلى آخر « المعجم »[3].

بإجازه الحلاوي من زينب ابنة الكمال[4] بإجازتها من الحافظ أبي الحجاج يوسف بن خليل الدمشقي[5] بسماعه لهذا القدر على أبي سعيد

---

(١) مترجم بـ « إنباء الغمر » (٢٣٩/٥ - ٢٤١) ، و « الضوء اللامع » (٣٨/٥ - ٣٩) ، و « شذرات الذهب » (١٠١/٩ - ١٠٢) .
و « الحلاوي » بمهملة ولام خفيفة . وقد أثني عليه ابن حجر . وقد أجاز له عدة منهم : زينب ابنة الكمال . وهو مُسْنِدُ القاهرة ، مكثر، سماعًا وشيوخًا . ومات بالقاهرة سنة ٨٠٧ .

(٢) وهذا في الورقة (١٩٢ - ب) من المجلد الثاني .

(٣) وبيان هذا الإسناد في « المجمع المؤسس للحافظ » في ترجمة شيخته فاطمة - هذه - (٣٧٥/٢) حيث قال : « وقرأت عليها من أول حرف « الحاء المهملة » .. إلى آخر الكتاب سوى من باب من اسمه « محمود » إلى آخر ترجمة « مطلب بن شعيب » . فسمعت ذلك عليها بقراءة غيري ، وذلك بإجازتها لجميعه من أبي نصر ابن الشيرازي ... إلخ » .

(٤) مترجمة ب « الدرر الكامنة » (١١٧/٢ - ١١٨) ، و « شذرات الذهب » (٢٢١/٨) ، وذكر الحافظ إجازة يوسف بن خليل وغيره لها ، ونقل عن الذهبي ، أنها تفردت بقدر كبير من الأجزاء بالإجازة ، وروت الكثير ، وتزاحم عليها الطلبة ، وقرأوا عليها الكتب الكبار ، وماتت سنة ٧٤٠ وقد جاوزت التسعين ، عذراء .

(٥) مترجم بـ « سير أعلام النبلاء » (١٥١/٢٣ - ١٥٥) ووصفه بالمحدث الصادق الرحال النقال شيخ المحدثين راوية الإسلام ، وذكر سماعه من الراراني وقال : « وإجازته موجودة لزينب بنت الكمال بدمشق ... وتفرد بأجزاء كمعجم الطبراني » ... وروى كتبًا كبارًا ... وكثيرًا من تصانيف أبي الشيخ والطبراني وأبي نعيم ، وتوفي سنة ٦٤٨ ، وله ٩٣ سنة . =

خليل بن أبي الرجاء بدر الراراني[1].

ح وبإجازة فاطمة من أبي نصر ابن الشيرازي[2]: أنا عبد الحميد بن عبد الرشيد بن بُنَيْمان[3]: أنا جدي لأمي الحافظ أبو العلاء الحسن بن

= *وقد ذكر الناسخ في أثناء «المعجم» في صلب الكتاب بعد حديث (٢١): « هذا الحديث ساقط عند ابن خليل ». ويقصد يوسف بن الخليل هذا فكأن هذا الحديث سقط من روايته عن الراراني ، وهو في رواية عبد الحميد بن عبد الرشيد عن الراراني والعطار .

وقد فاتنا أن ننبه في التعليق عليه فليتنبه .

وذكر الذهبي في ترجمة الطبراني من « السير » (١٢٨/١٦) أن ابن خليل والضياء وأولاد الحافظ عبد الغني وعِدَّةً من المحدثين رحلوا في طلب حديث الطبراني واستجازوا من بقايا المشيخة لأقاربهم وصغارهم وجلبوه إلى الشام ورووه ونشروه ... إلخ كلامه الطيب المفيد .

(١) مترجم بـ « سير أعلام النبلاء » للذهبي (٢٦٩/٢١) وقال : الشيخ ، الجليل المسند ، شيخ الشيوخ مات سنة ٥٩٦ . و « راران » براءين مهملتين مفتوحتين وآخره نون قرية من قرى أصبهان وقيل : محلة من محالها . قاله المنذري في « التكملة » (٣٥٤/١) .

(٢) واسمه محمد بن هبة الله بن محمد بن مَمِيل الدمشقي الشافعي . مترجم في « سير النبلاء » (٣١/٢٣ - ٣٤) ووصفه بالشيخ الإمام العالم المسند الكبير . وقال ابن السبكي في « طبقاته » (١٠٦/٨) : وطال عمره وتفرد على أقرانه ، ومات ٦٣٥ .

(٣) كذا وتصحف في سماع المجلدين إلى « عثمان » وقد ضبطه به المنذري في « التكملة » (٥٤٤/٣) فقال : « بنيمان » بضم الباء الموحدة وفتح النون وسكون الياء آخر الحروف وبعدها ميم مفتوحة وبعد الألف نون » .

وهو مترجم فيه وفي « سير النبلاء » (٦٦/٢٣ - ٦٧) وقال : قاضي الجانب الشرقي أبو بكر الهمذاني الشافعي ، حضر وهو ابن أربع سنين على جده الحافظ أبي العلاء العطار « جامع معمر » .. وأجاز لأبي نصر الشيرازي ، ومات عام ٦٣٧ . وروى عنه أبو نصر هنا بالإخبار فليتنبه . وللمنذري منه إجازة .

أحمد بن الحسن العطار[1] بسماعه هو والراراني من المسند أبي علي الحسن بن أحمد الحداد[2]: أنا أبو نعيم الحافظ[3]: أنا الحافظ الطبراني .

وأجاز المسمع مرويه . وكتب محمد بن أحمد المظفري ، وصلى الله على سيدنا محمد وعلى آله وصحبه وسلم ، والحمد لله رب العالمين » . اهـ .

ثم كتب الشيخ السنباطي إجازةَ ذلك بخط يده فقال : « الحمد لله صحيح ذلك وكتبه عبد الحق بن محمد السنباطي الشافعي ، حامدًا مصليًا مُسَلِّمًا » .

---

(١) ترجمه الذهبي في « سير النبلاء » (٢١/٤٠ - ٤٦) فقال : هو الإمام الحافظ المقرىء العلامة شيخ الإسلام الهَمذَاني ، شيخ هَمذان بلا مدافعة ، وسمع من أبي علي الحداد بأصبهان روى عنه ... وأسباطه : القاضي علي ، ومحمد ، وعبد الحميد بنو عبد الرشيد .. وآخرون . وقال الحافظ عبد القادر الرهاوي : أَرْبى على أهل زمانه في كثرة السماعات مع تحصيل أصول ما سمع وجودة النُّسَخ وإتقان ما كتبه بخطه ؛ فإنه ما كان يكتب شيئًا إلا منقوطًا معربًا . وكان إمامًا في الحديث وعلومه ، وتوفي سنة ٥٦٩ وله نيف وثمانون سنة .

(٢) ترجمته بـ « التحبير » لأبي سعد السمعاني (١/١٧٧ - ١٩٢) وهي حافلة و « سير النبلاء » (١٩/٣٠٣ - ٣٠٧) وقال : الشيخ الإمام المقرىء المجود المحدث المعمر ، مسند العصر ، شيخ أصبهان في القراءات والحديث جميعًا وسمع وهو صغير من أبي نعيم فلعله سمع منه وِقْرَ بعير ومن غيره ، وتوفي سنة ٥١٥ وقد قارب المئة .

(٣) هو أحمد بن عبد الله بن أحمد بن إسحاق الأصبهاني الصوفي الإمام الحافظ الثقة العلامة شيخ الإسلام وصاحب « الحلية » مترجم بـ « سير النبلاء » (١٧/٤٥٣ - ٤٦٣) وذكر - أيضًا - أنه كان حافظًا مُبَرَّزًا عالي الإسناد ، تفرد في الدنيا بشيء كثير من العوالي، وهاجر إلى لقية الحفاظ. ومات سنة ٤٣٠ وله ٩٤ سنة .

❋ السماعات بآخر المجلد الثاني :

كتب في آخر المجلد الثاني بعد سرده لأحاديث يعقوب بن مجاهد : « والله أعلم بالصواب ، آخر « المعجم » والحمد لله رب العالمين . الحمد لله وحده .

قرأت جميع هذا المجلد على الشيخ الإمام شيخ الإسلام الشيخ عبد الحق بن محمد السنباطي بسماعه له من اسمه[1] إلى آخره على المسند شعبان بن محمد بن محمد بن محمد بن حجر بسماعه من حرف « الخاء المعجمة » إلى آخر الكتاب على فاطمة بنت محمد بن عبد الهادي ، عن أبي نصر ابن الشيرازي : أنبانا عبد الحميد بن عبد الرشيد بن بُنَيْمان[2]: أنا جدي لأمي الحافظ أبو العلاء الحسن بن أحمد بن الحسن العطار : أنا أبو علي الحداد : أنا الحافظ أبو نعيم : أنا الحافظ الطبراني جامعه ، فذكره .

صح ذلك وثبت في مجالس سبعة عشر ، آخرها يوم الجمعة ، التاسع والعشرون من شهر ربيع الأول ، سنة اثنتين وعشرين وتسعمائة ، وأجاز المسمع مرويه . وكتب القارىء محمد بن أحمد المظفري .

وصلى الله على سيدنا محمد وعلى آله وصحبه وسلم . والحمد لله رب العالمين » اهـ .

ثم كتب الشيخ السنباطي بخط يده :

« الحمد لله صحيح ذلك كله . وكتبه عبد الحق بن محمد السنباطي الشافعي حامدًا مصليًا مُسَلِّمًا » .

ثم كتب المظفري بخطه :

---

(١) كذا بالأصل وفي حاشية (٢/٢١-أ) كتب : « من هنا بلغ شيخنا إلى آخر «المعجم» على شعبان بن حجر . وكتبه محمد المظفري » اهـ .
وهذه الحاشية عند بداية أحاديث « محمد بن أحمد بن هشام الحربي » .

(٢) تصحف بالأصل : « عثمان » . وراجع التعليق على سماعات المجلد الأول .

« يقول كاتبه محمد المظفري أنه قرأ الجزء الأول – أيضًا – في خمسة عشرة مجلسًا آخرها يوم الأربعاء تاسع عشر شهر ربيع الآخر ، سنة اثنتين وعشرين وتسعمائة ، على واضع خطه أعلاه فتمَّ لي قراءة « المعجم » أجمع . وأجاز المسمع مرويَّه .

وصلى الله على سيدنا محمد وعلى آله وصحبه وسلم . والحمد لله رب العالمين » اهـ .

ثم كتب الشيخ السنباطي بخطه :

« الحمد لله . صحيح ذلك كله . وكتبه عبد الحق بن محمد السنباطي الشافعي حامدًا مصليًّا مسلمًا » اهـ .

وبعد هذا العرض للسماع فقد تبين لنا أن الناسخ المظفري سمع المجلد الأول في ١٥ مجلسًا أولها مستهل ربيع الآخر كما في حاشية (ق٢٢/أ) وآخرها في ربيع الآخر . والمجلد الثاني في ١٧ مجلسًا آخرها في آخر ربيع الأول ومما سبق يظهر أنه سمع المجلد الثاني قبل الأول وهذا أمر لا يخلو من جدة وغرابة .

وعند تتبع مواضع انتهاء المجالس على حواشي المجلد الأول نجد أن مجالس السماع المدونة (٢١) مجلسًا وليس (١٥) كما ذكر الناسخ .

والمجلد الثاني (١٧) مجلسًا كما ذكره الناسخ . وصيغة السماع على الحاشية : « بلغ السماع في (الأول) على شيخ الإسلام عبد الحق بن محمد السنباطي في يوم السبت مستهل ربيع الآخر سنة اثنتين وعشرين وتسعمائة ، بقراءة كاتبه محمد المظفري ، وأجاز مرويه ولله الحمد والمنة » .

وهو بعد ذلك يقتصر على بعض ذلك قائلًا : « بلغ السماع في ... بقراءة محمد المظفري وأجاز المسمع مرويه ولله الحمد والمنة » .

وهاك مواضع هذه المجالس وما بلغ سماعه بها :

ففي (ق٧/أ) حاشية غير مقروءة لدقة خطها .

ثم نجد المجلس الأول حتى السابع على حواشي الأوراق أرقام (ق٢٢ ، ٤٣ ، ٦٤ ، ٨٥ ، ١٠٦ ، ١٢٧ب ، ١٤٨) ، والتاسع والعاشر (ق١٩٠ ، ٢١١) ، والثالث عشر (ق٢٧٥) ، والخامس عشر إلى السابع عشر (ق٢٣٢ ، ٢٧٥ ، ٢٩٦) ، والعشرون (ق٢٨١ب) كذا على الحواشي هذه الأرقام بهذا التقديم والتأخير .

وأما المجالس (٨ ، ١١ ، ١٢ ، ١٤ ، ١٨ ، ١٩) فلم أجدها على الحواشي ، والمجلس يستغرق (٢١ ورقة) تقريبًا . هذا في المجلد الأول .

وأما مجالس المجلد الثاني :

فمن الأول إلى الرابع عشر بالأوراق (ق١٠ ، ٢٠ ، ٣٥ ، ٥٠ ، ٧٠ ، ٩٠ ، ١١١ ، ١٣١ ، ١٥١ ، ١٧١ ، ١٩٢ ، ٢١٢ ، ٢٣٢ ، ٢٥٢) ، والسادس عشر (ق٢٩٣) .

وأما المجلس (١٥) فلم أجده على الحواشي .

✵ هذا وأما التجزئة الأصلية لهذا « المعجم » فقد سبق وذكرنا عن ابن مندة أنه (٢٤) جزءًا والظاهر أن الصواب في ذلك ما يقارب ستين جزءًا (وانظر تجزئة النسخة الأخرى) وهي تجزئة النسخة التي بين أيدينا . وهاكم بيان التجزئة وهي للمجلدين معًا :

من الرابع إلى الخامس عشر (ق٤٨ب ، ٥٨ب ، ٧٠ ، ٨٦ ، ١٠٣ ، ١١٣ب ، ١٢٧ ، ١٤٥ ، ١٦٢ب ، ١٨٣ ، ١٩٨ب ، ٢١٢) .

ومن السابع عشر إلى الخامس والعشرين (ق٢٤٠ ، ٢٥٢ب ، ٢٦٢ب ، ٢٨١ب ، ٢٩٤ب) (٢/٢ ، ٢١ ، ٣٢ ، ٣٩ب) .

والحادي والثلاثون (٢/ق٩٦) .

والثالث والثلاثون (٢/ق١١١) .

أما الأجزاء الأول ، والثاني ، والثالث ، والسادس عشر ، والسادس والعشرون إلى الثلاثين والثاني والثلاثين ، فلم أعثر عليها بالحواشي .

هذا وقد سمع المجلد الثاني من « حرف الميم » جار الله بن فهد من الشيخ السنباطي .

وهاك بيان هذه السماعات وهي في الهامش العلوي من الصحفات غالبًا ، وهي غير واضحة :

- في (٢/ق١٠ -أ) :

« بلغ قراءة في (الأول) من « حرف الميم » على شيخ الشيوخ ... أولي الرسوخ ، خاتمة القراء والمسندين زين الدين عبد الحق السنباطي القاهري الشافعي في يوم السبت ثالث شهر رمضان سنة ٩٢٣ (بصالحية المدرسة) من القاهرة .... وسمعه جماعة عنهم و ... المسمع محب الدين محمد زين جار الله بن (فهد) ..... » اهـ .

- وفي حاشية (٢/١٦/أ) :

« بلغ قراءة في (الثاني) على الصالح (أقرأ) الرجال زين الدين عبد الحق السنباطي متع الله (عينه) . كاتبه جار الله بن فهد الهاشمي المكي (المطلبي) والجماعة سماعه منهم ولد المسمع .... العلامة محب الدين .... (في الإسلام) .... وأجاز المسمع لكل .... » اهـ .

- وفي (٢/ق٢١/أ) :

« بلغ قراءة في (الثالث) على شيخ الشيوخ زين الدين عبد الحق السنباطي متع الله .... كاتبه جار الله بن فهد الهاشمي المكي لطف الله به . والجماعة سماعه منهم ابن المسمع .... العلامة محب الدين .....

- وفي (٢/ق٢٨/أ) :

« بلغ قراءة في (الرابع) على شيخ الشيوخ ، خاتمة القراء والمسندين زين الدين .... السنباطي الشافعي ، نفع الله به كاتبه جار الله بن عبد العزيز بن (فهد) الهاشمي المكي لطف الله به ..... بالقاهرة .....

وراجع (ق٣٥/أ) أيضًا . ومكان النقط طمس وما بين القوسين محتمل . وترجمة ابن فهد راجع لها آخر ذيول « تذكره الحفاظ » (ص٣٨٣) وقد سمع بعد المظفري بعام .

وهاكم صورة لسلسلة رواية « المعجم » :

مخطط توضيحي لإسناد النسخة

- الكاملة -

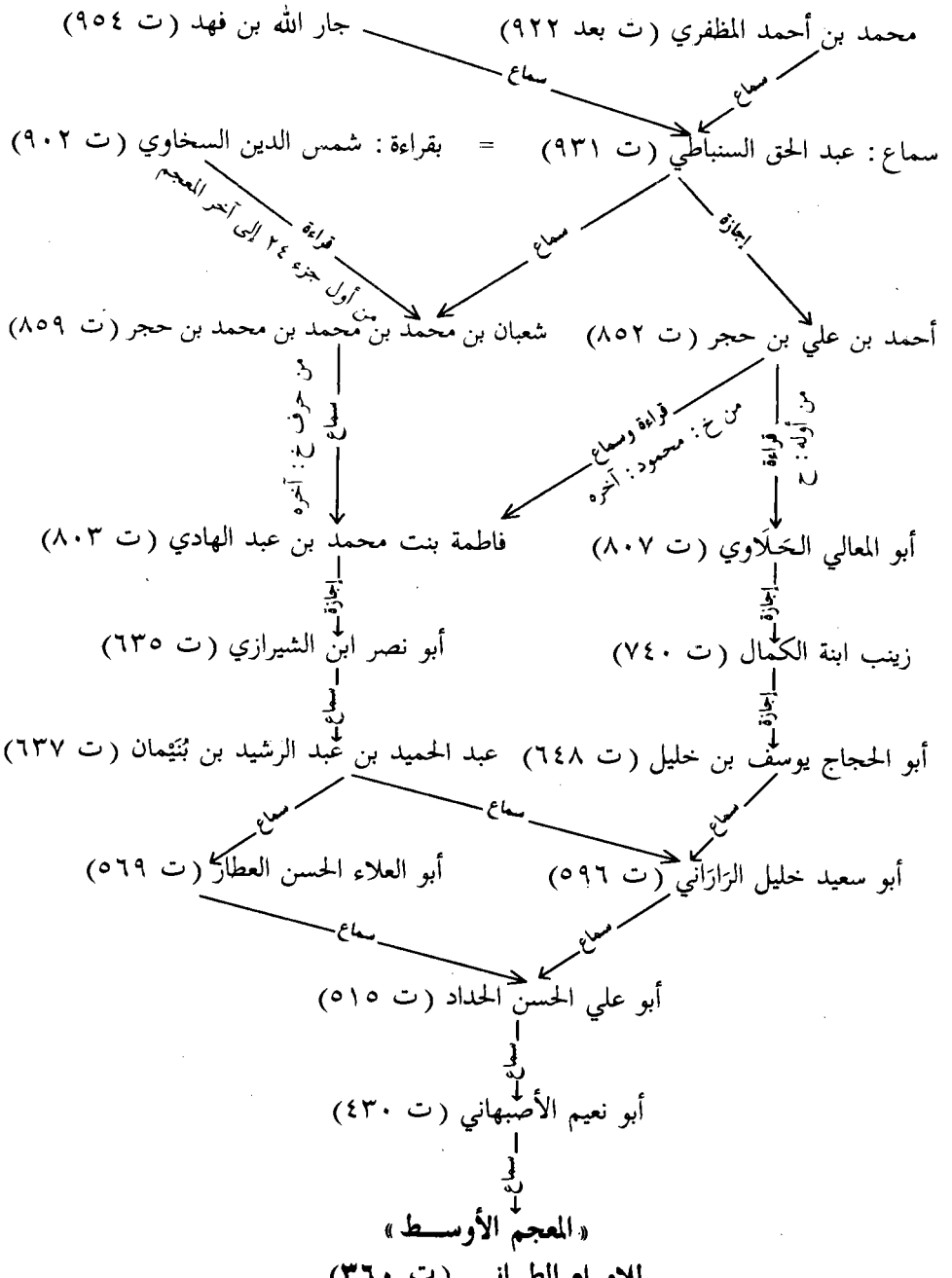

طريقة الناسخ :

● يكتب أول الحديث : حدثنا بخط كبير ويمد النون بالخط حتى يُبيّن بداية الحديث . وهو يختصر صيغ السماع غالبًا إلا أول السند – كما سبق .

وقد حافظنا على ذلك مخالفة للمطبوع .

ويضع « تعقيبة » في ذيل ظهر الورقة دلالة على ما تبدأ به الورقة التالية .

وقد يُشْكِل شيء في الأصل فيبيّنه ويكتب فوقه بالحاشية « بيان » كما في (ق ١٧٩/ب) وقد يَسْقط منه كلمة أو أكثر فيضع علامة لَحَق ويستدرك ذلك بالحاشية كما في (ق٥٤/ب ، ٢٨٨/أ) .

وهو في طريقه نسخه يكتب (هاذين – هرون – حيوتي – الربوا) ونحوها . وقد كتبناها بطرق الإملاء الحديثة هكذا : (هذين – هارون – حياتي – الربا) .

كما يوجد خاتم، فيه : « وقف المولى الفاضل حسام الدين الشهير بقره جلبي زادة (المتفضل) .... لأولاده .... وأودلا أولاده .... » . وخاتم صغير : « وقف حسين الشهير بقره جلبي زادة » .

✵ وفي نسختنا أوراق ساقطة ننبه عليها لحين العثور عليها نسأل الله التوفيق وهي :

المجلد الأول سقط منه الأوراق (٦٢ ، ٢١٥ ، ٣٠٤) .

المجلد الثاني سقط منه الورقة (١٨٦) .

وخط النسخة دقيق متأخر يغلب عليه السرعة لأنه من القرن العاشر لكنه يغلب عليه الإتقان .

ولم أجد ذكرًا لمعاجم الطبراني في « فهرست » ابن خير وذلك لأنها لم تدخل بلاد الأندلس .

✵ **النسخة الثانية [ك] :**

وهي من مخطوطات مكتبة « كوبريلي » بتركيا وهي أواخر الكتاب وكتبت في سنة ٦٢٥ وعليها سماعات كثيرة ، وتبتديء من الجزء ٣٨ وتنتهي بآخر الكتاب ورقمها فيها ٤٥٤ .

وهي من مصورات « معهد المخطوطات العربية » بالقاهرة– صانه الله من كل سوء– رقم (٤٨٣ حديث) ومقاس الصفحات ٢١,٦ × ١٧,٥ سم، وعدد أوراقها (٣٤١) ورقة ، وفي كل صفحة (٢١) سطرًا ، وعدد كلماته ١٣ كلمة .

وخطها نسخي واضح يغلب عليه الإتقان ومجزأة إلى أجزاء حديثية من الثامن والثلاثين حتى التاسع والخمسين ، وهي موافقة لتجزئة النسخة الأصل حيث ابتدأت من حيث انتهى آخر الجزء السابع والثلاثين . ويبدأ كل جزء بعنوان في ورقة منفصلة – هذا وعند بداية كل جزء يكتب له عنوانًا مفردًا في صحفة مفردة « الجزء (ويذكر رقمه بالحروف) من كتاب « المعجم الأوسط » تأليف أبي القاسم : سليمان بن أحمد بن أيوب الطبراني رحمه الله » .

ثم في الصفحة التي تليها «بسم الله الرحمن الرحيم» ثم يبدأ بسرد أحاديثه.

وقد تشترك هذه النسخة مع النسخة التامة في الأخطاء والتصويبات كما في (ق٨ب سطر٤) حيث جاء فيه : « ما من مسلم » ثم صُوِّبت : « مسلمين » وكذا وقع في النسخة الأخرى (٢/١٥١/أ) . وكما في (ق٦) : « عن عبد الله بن بريد » وصوابه : « ابن يزيد » . وكذلك وقع في النسخة الأخرى (٢/١٤٩/ب) . وقد تشترك معها في السقط كما في (ق١٤ب) . وكذلك وقع في النسخة الأخرى (٢/١٥٤/أ) .

وكان الناسخ يكتب في أول النسخة عند بداية أحاديث كل شيخ

اسم الشيخ في الحاشية ، ويضع خطًّا على اسم الشيخ بالأصل ثم بعد ذلك صار يكتب لفظ « شيخ » على الحاشية بإزائه ، ثم لم يعرج على ذلك في بقية النسخة كما في (ق٢٤) .

وناسخها يهتم بالنقط والإعجام .

وفي الحواشي تصويبات وتعليلات لما هو مشكل بالمتن أو الإسناد ، تارة من الناسخ ، وتارة من الحفاظ الذين تُدُولَتْ النسخة بين أيديهم سماعًا وبحثًا كابن حجر والسخاوي وغيرهما كما تراه مبثوثًا في حواشي الكتاب – إن شاء الله تعالى .

والناسخ قد يختصر صيغ الأداء والتحديث فيكتب مختصرًا « أبنا ، ثنا ... » وتارة يوردها بتمامها .

وقد يصوب أشياء في الحواشي ويكتب « صوابه كذا » أو يبين ما هو مشكل ويكتب فوقه بالحاشية « بيان » وقد يضرب على الكلمة أو الجملة أو عدة أسطر بخط على الكلمة أو الأسطر بصورة لا تشين نسخه الجميل . وكذا السقط يُلحِقُه بعلامته ويكتب فوقه « صح » وما يخالف اللغة يضبب عليه ويكتب صوابه بالحاشية مثل : « إن أبي شيخًا كبيرًا » فضبب عليها وكتب بالحاشية : « إن أبي شيخ كبير » كما في (ق٤٩) .

وقد يشرح بعض الألفاظ كما في حاشية (ق٧٥) .

وربما أراد أن يحشي بشيء ما فيكتب فوق الكلمة رأس حرف الحاء « حـ » ويعني أن له حاشية تفسر معناه كما في (ق/١٧٦) .

وقد جزأها الناسخ أو غيره بتجزئة أخرى حيث يكتب في أقصى أعالي الصفحة اليسري من كل عشر ورقات : الرابع – الخامس ... والذي ظهر بالحواشي هو من الرابع حتى التاسع والعشرين ، وبيان صفحاتها كالآتي : (ق٣١ ، ٤١ ، ٥١ ، ٦١ ، ٧١ ، ٨١ ، ٩١ ،

١٠١ ، ١١١ ، ١٢١ ، ١٣١) ثم بعد ذلك من ١٥ : ٢١ في الورقات (١٣٩ ، ١٤٩ ، ١٥٩ ، ١٦٩ ، ١٧٩ ، ١٨٩ ، ١٩٩) ثم بعد ذلك من ٢٢ : ٣٤ في الأوراق (٢٠٧ ، ٢١٧ ، ٢٢٧ ... وهكذا حتى الورقة ٣٢٧) .

– والناسخ قد يهمل ألف واو الجماعة مثل : « أحدثو » . ويضع « حاء » صغيرة تحت حرف الحاء من الكلمة وقد يضع نقطتي الياء فوقها مثل : « أبي هريرة » فيضعهما فوق الياء .

– وفي الورقة الأولى أيضًا خاتمان أحدهما شبه المربع وعليه : « إنما لكل امرىء ما نوى » والآخر لعله لمالك النسخة « كوبريلي باشا » ولم أتبين معالمه .

هذا وليعلم أن نسختنا هذه غنية ومليئة بالسماعات والبلاغات وهي تعد وثيقة من وثائق التراث الإسلامي .

وتمثل الإلحاقات والتصويبات والسماعات والبلاغات وقراءة النُّسخ حلقات مترابطة من الرواة الذين عن طريقهم نُقِلَتْ هذه المصنفات ، فهي بمثابة شهادات بنقل هذه المادة مصونة مضمونة محررة مضبوطة كما وضعها مؤلفها ، فإذا ما وقع خلاف بين النَّقَلةِ ولو كان تافهًا أُشِيرَ إليه في الهامش ، وإذا لُجيء إلى الشطب حال التكرار أو الخطأ حين النسخ ضرب عليها ضربًا خفيفًا بحيث يُعْرف المضروب .

كل ذلك تحفظًا وتصونًا ، وسدًّا لباب العبث أو التغيير . وأي خلل في عدم الالتزام بهذه الشروط ، أو غيرها يكون مدعاة للشك أو عدم الاعتداد بهذا الأصل ، بل ربما كان ذلك سببًا في جرح الراوي أو الطعن عليه .

فلذا رأينا من باب الأمانة العلمية والمحافظة على وثيقة من وثائق التراث الإسلامي إظهار ما فيها من سماعات وبلاغات وإلحاقات وتجزئة وتصويب

وقراءة وغيرها من هذه النسخة وغيرها ليستفيد من ذلك الباحثون والقراء الكرام .

وبيانها كالآتي :

فقد ذكر على الورقة الخارجية للمجلد عنوانًا بأسماء شيوخ الطبراني في هذا المجلد .

وكتب على الورقة الثانية :

« سمع من هذا « المعجم » من « حرف النون » إلى آخره على الشيخ المعمر الرحلة ناصر الدين أبي عبد الله محمد بن علي بن يوسف الحَرَّاوِي المصري[1] بإجازته من الحافظ شرف الدين أبي محمد عبد المؤمن بن خلف بن أبي الحسن الدمياطي[2] إن لم يكن سماعًا بسنده بقراءة أحمد بن إسماعيل بن خليفة بن عبد العالي ابن الحسباني الشامي[3]

---

(١) مترجم في « الدرر الكامنة » (٤/٩٩)، و « إنباء الغمر » (١/٣٢٥) -كلاهما لابن حجر-، و « شذرات الذهب » (٨/٤٦٩) والصواب في نسبته هكذا : « الحرَّاوي » بالحاء المهملة والراء المشددة والواو . وكذا هو مضبوط في النسخة التي بين أيدينا في عدة مواضع كما سيأتي وقد تفرد بالسماع من الحافظ الدمياطي وحدث بالكثير ومات بالقاهرة سنة ٧٨١ . وفي اسم أبيه خلاف في المراجع .

(٢) مترجم في « تذكرة الحفاظ » (٤/١٤٧٧ - ١٤٧٩) ، و « الدرر الكامنة » (٤/٣٣) مختصرًا جدًّا ، و « شذرات الذهب » (٨/٢٣ - ٢٤) قال الذهبي : شيخنا الإمام العلامة الحافظ الحجة الفقيه النسابة شيخ المحدثين صاحب التصانيف .. حمل عن ابن خليل حمل دابة : كتبًا وأجزاءً ، ومعجم شيوخه يبلغون ألفًا وثلاثمائة إنسان . توفي فجأة بعد أن قرىء عليه الحديث سنة خمس وسبعمائة . ودفن بمقابر باب النصر بالقاهرة .

(٣) ترجمته بـ « إنباء الغمر » (٧/٧٨ - ٨٠) و « الضوء اللامع » (١/٢٣٧ - ٢٣٩) ، و« طبقات الشافعية » لابن قاضي شهبة =

وقراءة الشيخ الإمام المحدث العالم شهاب الدين أبي العباس أحمد بن علي بن (محمد) العُرْياني المصري[1] وسمعت ما قرأه وسمع هو .... من قوله : « إذا رأيت الله يعطي العبد ما يحب وهو مقيم على معاصيه فإنما ذلك له منه استدراج » الحديث[2] إلى آخر الكتاب . المحدثُ شرف الدين محمد بن محمد بن أبي بكر القدسي[3] وابنه أبو هريرة عبد الرحمن[4]، وجمال الدين عبد الله بن العابر[5] بن للشيخ شهاب الدين العُرْياني ، وآخرون بفوتٍ كتبوا على نسخة هي وقف المدرسة السيفية[5] بالقاهرة المحروسة وصح ذلك وثبت في مجالس ثلاثة آخرها يوم الأحد سادس عشر شعبان سنة ثلاث وسبعين وسبعمائة بالمدرسة الناصرية بن النصري بالقاهرة المحروسة . وأجاز وكتب أحمد بن الحُسْباني حامدًا مصليًا مُسَلِّمًا » .

وكتب ناسخ الأصل السابق بخط يده :

« قرأه وما قبله محمد المظفري لطف الله به » .

وفي أعلى الصفحة داخل مربع :

= (٤/١٠ - ١١) ، و « شذرات الذهب » (٩/١٦٢) وغيرها وهو رفيق ابن حجر في السماع على جماعة من شيوخه . ومات سنة ٨١٥ .

(١) قد ترجمه ابن حجر في « إنباء الغمر » (١/٢٠٢) وأُلحق بـ « الدرر الكامنة » (١/٢١٩ - ٢٢٠) ، و « شذرات الذهب » (٨/٤٤١) ومات سنة ٧٧٨ .

(٢) وهذا في هذه النسخة (ق٣١١ - ٣١٢) .

(٣) لعله هو المترجم في « إنباء الغمر » (٥/١٨٨ -١٩٠) و « الضوء اللامع » (٩/٦٢ -٦٣) ومات سنة ٨٠٦ .

(٤) ولم يعش هذا ولا أحد من إخوته الذكور رغم اهتمام أبيهم بإسماعهم وإحضارهم على المشايخ واجتهاده لهم في التحصيل وذلك له سبب في ترجمته .

(٥) غير واضح بالأصل لتداخل الحروف .

« فرغه سماعًا الفقير محمد بن محمد بن بكر السندي الحنبلي » .

وبخط آخر كتب .

« فرغه سماعًا الفقير محمد بن علي بن أبي بكر الزمني الحنبلي كاتبه » .

وبخط خامس :

« فرغه سماعًا الفقير محمد بن أحمد بن جُناق الحنبلي »[1] .

– وكتب بخط الحافظ السخاوي بعُرض الصفحة :

« الحمد لله وسلام على عباده الذين اصطفى .

وبعد : فقد قرأ كاتبه على الشيخ المسند زين الدين شعبان بن محمد بن محمد بن محمد بن حجر العسقلاني الشافعي .... جميع هذه المجلدة ومن مكان البلاغ في التي قبلها إلى آخرها .... (بسماعه) من « حرف الخاء المعجمة » إلى آخر « القاف » على فاطمة بنت محمد بنُ عبد الهادي ، (على) أبي نصر بن الشيرازي : ثنا عبد الحميد بن عبد الرشيد بن بُنَيْمان : أنا جدي لأمي الحافظ أبو العلاء الحسن بن أحمد بن الحسن العطار سماعًا : أنا أبو علي الحداد – به[2].

وسمعه المحدث المفيد شمس الدين محمد بن محمد بن محمد السنباطي ، وهو ابن شرف الدين عبد الحق بن محمد بن عبد الحق السنباطي والفاضل (بدر الدين) محمد بن محمد بن أبي بكر السعدي ، وخاله كريم الله محمد بن علي بن أبي بكر الزمني الحنبليان ، والفاضل عبد الله بن محمد بن إبراهيم بن عبد الله المارداني ، وأخوه عبد الرحمن ، والمسند أبو عبد الله محمد بن أحمد بن محمد بن جُناق الحنبلي . وسمعه ... المجلس ... ...[3] القراء الشيخ بدر الدين على إمام مسجد ... .[3] وسمع المجلس

(١) مترجم بـ « الضوء اللامع » (٧/٧٢ – ٧٣) وذكر وفاته سنة ٨٧٢ .

(٢) سبق ترجمتهم في رواة النسخة الأصل .

(٣) طمس بالأصل .

الرابع والخامس والسادس والعاشر والأربعة الأخيرة عبد الله بن محمد بن حامل بن أحمد الحسيني سكنًا والده ، وسمع المجلسين الأخيرين شهاب الدين أحمد بن محمد بن عبد الحق السنباطي[1] أخو المتقدم ، وسمع المجلس الخامس وبعض العاشر شرف الدين محمد بن علي أبو جوشن[2] ، وحضر غالب المجلس العاشر وغالب الأخير فاطمة بنت محمد بن (بنتمر) أخت البدر السعدي لأمِّه ، وحضر ولدي أبو الفضل أحمد بعض ذلك ، وكذا سمع أخي أبو بكر غالب الميعاد التاسع والخامس عشر ، صح ذلك وثبت في سنة عشر (عليها) آخرها يوم الجمعة ١٣ جمادى الأولى سنة ٨٩٦ بحمد الله تعالى ... . سكن شيخنا شيخ الإسلام ابن حجر رحمه الله تعالى وأجاز المسمع للجماعة ما يرويه . قال : وكتبه أبو الخير محمد بن عبد الرحمن السخاوي الشافعي . وصلى الله على سيدنا محمد وآله وصحبه وسلم تسليمًا كثيرًا آمين » اهـ .

وعلى الغلاف الخارجي أسماء شيوخ الطبراني – كما سبق بيانه أولًا – وعليها سماعات أخرى . وهاكم ما ظهر لي منها :

« الحمد لله وكفى وسلام على عباده الذين ... . وبعد فقد قرأت جميع هذه المجلد ... على الشيخ ... ... الحبر الهمام عين الأعيان ومفتي ... . البلدان الجوهر المكنون المسند... الفنون ... شرف الملة والأمين عبد الحق... .... الشافعي الأمين متع الله .... بحياته .... من أعظم آياته بحق سماعه . وعلى الشيخ المسند ... ... زين الدين شعبان بن محمد ... . »[3]. محمد أطال الله بقاءهما وأدام (جلالهما) وسمع الكثيرين حسب ما

---

(١) ترجمته بـ « الضوء اللامع » (٢/١١٨) وسيأتي .

(٢) لعله هو المترجم في « الضوء اللامع » (٨/١٨٠) على شكٍّ مني .

(٣) طمس بمقدار سطرين .

حرر عند الضابط شقيق الأول ... سيدي محب الدين أبو الفضل وحضر بعض ذلك شقيق (الأول) سيدي عبد البر والنجيبة زينب بنت (أكتا) وسمع ... منه الشيخ الفاضل المعتبر شهاب الدين أبو العباس أحمد بن المرحوم عبد السلام بن علي البرلسي المالكي وغيرهم والاعتماد ... على ولد المسمع الشيخ كمال الدين وسمع مواضع منه .... بهذا الأصل ولد كاتبه (الحمامي) صائن الدين أبو النعيم رضوان المدعو محمد . وربما طالع أو كتب الحدث أو (يلامني) بعض ... فضل الله .... المرجو إذ هو المعين وقرأت أيضًا من حديث : « الراحمون » إلى آخر « المعجم » مشاركًا للمسمع حيث ... له فيه ... المسمع الشيخ المسند شهاب الدين أحمد كل ذلك بالمدرسة الصالحية (النجمية) ....[1] في صفر .... عام ٩٥٩ وكتب ... ... حامدًا مصليًا ... » اهـ .

وكتب بجواره عبد الحق السنباطي بخط يده :

« الحمد لله . السماع والقراءة والإجازة كل من ذلك صحيح وكتبه عبد الحق بن محمد السنباطي الشافعي » .

وبجواره أيضًا :

« الحمد لله . السماع والقراءة والإجازة كل من ذلك صحيح وكتبه أحمد بن محمد بن عبد الحق السنباطي[2] ... . » .

– هذا ما كتب في أول النسخة .

---

(١) وضع مفهرس « معهد المخطوطات » ورقة على بقية السماع ليكتب بياناته!! فالله المستعان .

(٢) مترجم في « الضوء اللامع » (٢/١١٨) وهو شقيق الشرف عبد الحق وسبق .

- وفي آخر النسخة كتب الآتي :

« آخر كتاب « المعجم » . الحمد لله رب العالمين وصلى الله على خير خلقه محمد وآله الطيبين الطاهرين ، فرغ من نسخه يوم الاثنين في سلخ شهر الله المحرم سنة خمس وعشرين وستمائة غفر الله لصاحبه ولكاتبه ولمن نظر فيه آمين » اهـ .

- وبخط دقيق على يسار الصفحة : « تم ، بلغ قراءة على ما في .... أبي الفضل ابن حجر من أول الكتاب في المجلس الثمانين وثم الجماعة و ..... ».

- وبخط آخر أسفل منه :

« بلغ السماع على ناصر الدين الحرَّاوي في الثالث بقراءة الشيخ شهاب الدين العُرْياني ، وأحمد بن الحُسْباني عفا الله عنهما » .

- وتحته بخط آخر :

« بلغ كاتبه ... ... محمد بن أحمد الحنفي العلائي[1] قراءة على الحسن الأخوين وولد ... . بالجماعة .... وأجازا ولله الحمد » .

- وعلى يمين الصفحة بخط رابع :

« بلغ أحمد بن العراقي[2] قراءة في (٣) علي الحرَّاوي والجماعة سماعًا » .

- هذا وفي (ق٣٤١/أ) الآتي مع العلم أن الناحية اليمني ضاعت

---

(١) ترجمته في « الضوء اللامع » (٧/١٠ - ١١) ولعله المترجم في (٦/٢٩٥) وكلاهما من تلاميذ السخاوي ، وليس هو أبا سعيد خليل العلائي المحدث صاحب « جامع التحصيل » وغيره فهو متقدم على هذا بثلاث طبقات .

(٢) هو أحمد بن عبد الرحيم بن الحسين ولي الدين أبو زرعة ، ابن الحافظ العراقي ترجمه ابن حجر في « إنباء الغمر » (٨/٢١ - ٢٢) ، و « رفع الإصر عن قضاة مصر » (١/٨١ - ٨٣) ، والحافظ السخاوي في « الضوء اللامع » (١/٣٣٦ - ٣٤٤) ، و « شذرات الذهب » (٩/٢٥١- ٢٥٢) وطَوَّلَ السخاوي ترجمته جدًّا ، وذكر وفاته سنة ٨٢٦ .

أول كلمة في التجليد الداخلي بطول الصفحة .

« الحمد لله وحده (قرأت) من هذا « المعجم الأوسط » من « حرف النون » إلى آخره على الشيخ المسند.....بن محمد بن علي بن يوسف الحراوي بإجازته إن لم يكن سماعًا من الدمياطي بسنده سمعه الجماعة سيدي .... وولده شقيقي أبو حاتم محمد ، والشيخ الإمام المحدث الأوحد نور الدين علي بن أبي بكر بن سليمان .... والشيخ بركام أبو الحسن محمد بن محمد بن (محمد) البلوي الأندلسي ، والشيخ المحدث شمس الدين محمد بن محمد بن عمر .... والشيخ نور الدين علي بن محمد بن موسى سبط ... المدنيان . وسمع المجلس الثاني وأوله « .... هاشم بن مرثد » فذكر حديث عبد الله بن عمر مرفوعًا : « من أكل فليأكل بيمينه » الحديث ... المحدثون : الشيخ العالم جمال الدين محمد بن أحمد بن عبد الرحمن المدني ، وشهاب (الدين) أحمد بن عمر ... موسى ، وبدر الدين محمد بن محمد بن (عبيد الجبري) الصائغ ، ومحمد بن الحسن بن مطر المدني ، وسمع الشيخ عبد الله بن عمر التواتي المدني المجلس الثاني ، ومن قوله في المجلس الثالث : « وكل عرفة موقف » إلى آخره ، وصح ذلك في ثلاثة مجالس آخرها يوم الأربعاء ثامن عشر شعبان سنة ثمان وسبعين ... مائة المجلسان الأولان بجامع الأقمر ، والمجلس الأخير بالمدرسة الناصرية من القاهرة .... أبو الحسن البلوي المجلس الأول والأخير فليعلم ذلك .

وأجاز لنا المسمع ما له ، وكتبه أحمد بن عبد الرحيم بن الحسن بن عبد الرحمن بن العراقي الشافعي سامحه الله بمنه وكرمه آمين » اهـ .

– وبخط آخر :

« بلغ أبو اليمن محمد بن بركام الأوحد بن مال بن أبي بكر بن الحسين المدني المجلس الأخير ، وأوله : أول الجزء التاسع .... وترك سهوًا وأجاز له (المسمع) . كتبه أحمد بن عبد الرحيم سامحه الله بمنه وكرمه آمين » .

- وكتب تحته بخط باهت ضعيف :

« .... أبي الحسين البلوي المجلس الثاني فكمل له سماع الجميع وصح في العشرين من شعبان ... ... وسبع مائة كتبه أحمد بن العراقي » .

- وفي آخر ورقة كتب الآتي :

« شاهدت على الجزء الرابع و (الأخيرين) من « المعجم الأوسط » للطبراني رحمه الله وأوله « باب النون » وآخره آخر الكتاب ، سمع عليَّ جميع هذا الجزء بسماعي من أبي سعيد الراراني ، عن أبي علي الحداد إجازة بسماعه من أبي نعيم بقراءة الفقيه أبي عبد الله محمد بن موهوب بن سلامة الحراني [و] فخر الدين أبو الفرج عبد القاهر وعليَّ ومحمد بنو الإمام العالم سيف الدين أبي محمد عبد الغني بن محمد ابن تيمية الحرانيون وذكر جماعة . ثم قال : في يوم السبت تاسع عشري من ذي الحجة من سنة أربع وثلاثين وستمائة ، وصح وثبت بجامع حلب المحروسة . وكتب يوسف بن خليل بن عبد الله ومن خطه نقلت .

وعليه - أيضًا - بخط الناصح الحراني : بلغت سماعًا لجميعه وهو خاتمة كتاب « المعجم الأوسط » على شيخنا الإمام الحافظ المفيد شيخ الإسلام شمس الدين أبي الحجاج يوسف بن خليل بن عبد الله بسماعه لجميع الكتاب من أبي سعيد الراراني بقراءة الإمام الحافظ المفيد شرف الدين أبي محمد عبد المؤمن بن خلف بن أبي الحسن الدمياطي ، والإمام العالم مجد الدين الحسن بن أحمد بن هبة الله بن أمين الدولة ، والولد النجيب بهاء الدين يوسف بن القاضي محيي الدين بن أبي المكارم محمد بن محمد الحلبي و (رمامة) خواجا مرشد الحلبي ، وربيبه محمد المغربي (الأسر) وآخرون ، وصح ذلك في بكرة يوم الثلاثاء ثامن عشري شوال سنة خمس وأربعين وستمائة بحلب كتبه عبيد الله فقير رحمته : أبو بكر بن يوسف بن

أبي الفرج ابن الزرَّاد الحراني حامدًا الله على نعمه التي لا تحصى ومصليًا على رسوله وآله وصحبه قرأت جميع الجزء الرابع والعشرين من « المعجم الأوسط » لأبي القاسم الطبراني رحمه الله . وأوله من هذه النسخة « باب النون » وآخره آخر الكتاب ، وعورضت هذه النسخة بالأصل الذي قرأت منه على الشيخ الإمام العالم العدل الرضي الصدر الكبير علاء الدين أبي الحسن علي بن الإمام العالم الأوحد .... أبي محمد عبد الغني (ابن) الشيخ الإمام العالم شيخ الإسلام فخر الدين محمد بن أبي القاسم بن محمد ابن تيمية وسماعه .... فسمعه الفقيه الإمام العالم شمس الدين أبو الفرج عبد الرحمن ابن الشيخ الإمام العالم الحافظ عمدة النقلة مفيد الطلبة (سعد الدين) مسعود بن أحمد الحارثي أبقاهما الله وحرسهما ، والإمام العدل بدر الدين يوسف بن العدل الرضي جمال الدين عبد الرحمن بن المسمع ، وأخوه فخر الدين محمد ، وشمس الدين محمد بن أبي الحسن محمد الحارثي نور الدين علي بن محمد بن يوسف ابن عبدان ابن العجمي ، وأخوه محمد و (جمال الدين) محمد بن حسين ابن أسد بن مبارك الأتيري وسمع من أوله إلى البلاغ بخطي : إسحاق بن أبي بكر بن ... التركي وسمع من ثَمَّ .... محمد بن نظام الدين إبراهيم بن أسد البراز والده ، وشمس الدين محمد بن يحيى بن ... الحجازي و ... عبد الله بن عوض الهورنني ، وصح ذلك وثبت في مجلسين آخرهما يوم السبت الرابع من صفر عام ... وتسعين وستمائة . كتبه محمد بن عبد الرحمن بن سامة[1] عفا الله عنه والحمد لله وصلى الله على محمد » .

---

(١) راجع « توضيح المشتبه » لابن ناصر الدين (٢٦٥/٥) وفي حاشية (ق٣٢٣) : « بلغ قراءة ابن سامة ، وفي الأول على ابن تيمية الحراني » ، و « سير النبلاء » (١٢٨/١٦) .

- وفي آخر الأجزاء يكتب الآتي أو يقتصر على بعضه وقد يكون أثناء الجزء : « الحمد لله رب العالمين وصلى الله على محمد وآله أجمعين » .

- ثم كتب بخط مغاير :

« تم ، بلغ إبراهيم بن الرباط البقاعي[1] قراءة شيخ الإسلام ... ابن حجر العسقلاني في المجلس .... قراءة وتَمَّ الجماعة وأجاز ولكل ليلة الجمعة رابع عشر جمادى الآخرة سنة ثمان وثلاثين وثمانمائة » .

- ثم كتب بخط آخر أسفل منه :

« تم ، بلغ كاتبه محمد بن أحمد الحنفي العلائي . قرأه وولده (أي ولد المسمع) أبو الوليد حاضر (بن علي) والجماعة سماعًا على الشيخ العلامة شرف الدين عبد الحق في الأول وأجاز ... من هذه المجلدة » . وهذا بالصالحية النجمية (كما في ق١٦٧ب) .

- وزاد في (ق٢٨٢ب) على الأخوين البيجرمي ... والجماعة منهم ولدي أبو النعيم .

- وكتب بخط آخر (ق ١٦٧ب) :

« تم بلغ كاتبه محمد بن عبد الرحمن السخاوي قراءة إلى ... والجماعة سماعًا » .

وفي (ق٢٤١ب) ذكر وزاد في (١٣) تاريخ أو مجلس .

وفي حاشية (ق٤٨) أنه قرأه على الشيخ زين الدين شعبان العسقلاني في (٨) .

- وفي أخر الجزء (٥٨) (ق٣٢٦ب) :

---

(١) ترجم له السخاوي في « الضوء اللامع » (١/١٠١ - ١١١) ترجمة سوداء مظلمة ، و « شذرات الذهب » (٩/٥٠٩ - ٥١٠) وذكر وفاته سنة ٨٨٥ . رحم الله الجميع .

« بلغ أحمد بن العراقي قراءة في الثاني علي الحراوي والجماعة سماعًا » .

– وفيه أيضًا :

« بلغ السماع على الحراوي في الثاني بقراءة الشيخ شهاب الدين العُرْياني ، وأحمد ابن الحسباني سنة ٧٧٣ ، وأول مسموع الحافظ شرف الدين الدمياطي علي ابن خليل وهو من حرف النون » اهـ .

وهذا موجود على حاشية (ق٣٠٤ب) : « من هنا سماع الحافظ الدمياطي رحمه الله » اهـ . وهذا بجوار « باب النون » .

– وبعد تَطْوافِنَا على أول وآخر هذه النسخة النفيسة واقتطافنا بعضًا من التعليقات بداخلها نبين ها هنا كل ما فيها من تجزئة وسماعات وبلاغات على مدار صفحاتها أجمع كالآتي :

التجزئة لهذه النسخة من الجزء الثامن والثلاثين حتى الجزء التاسع والخمسين وهي على التوالي بالأوراق الآتية – وعدتها ٢٢ جزءًا –:

(ق : ٢ب ، ١٩ ، ٣٧ ، ٥٣ ، ٦٧ ، ٩٢ ، ١٠٨ ، ١٢٤ ، ١٤٠ ، ١٥٤ ، ١٦٨ ، ١٨١ ، ١٩٢ ، ٢٠٦ ، ٢١٤ ، ٢٢٨ ، ٢٤١ ، ٢٥٥ ، ٢٦٩ ، ٢٨٣ ، ٢٩٩ ، ٣٢٧) .

– وقد سمع البقاعي هذه النسخة على الحافظ ابن حجر في مجالس وعدتها (٢٣) مجلسًا وهي مرتبة كالآتي :

(ق١٨ وذلك ليلة الجمعة ١٤ جمادى الآخرة سنة ٨٣٨ ، ق٣٦ ، ٥٢ب ، ٦٦ب ، ٧٩ب ، ٩٢ب ، ١٠٧ ، ١٢٣ ، ١٤٠ب ، ١٥٣ ، ١٦٨ب ، ١٨٠ ، ١٩٨ ، ٢١٢ ، ٢٢٧ ، ٢٤١ب ، ٢٥٤ ، ٢٦٩ب ، ٢٨١ب ، ٢٩٩ب ، ٣١٩ب ، ٣٣٤ب ، ٣٤٠ب) .

وله حواشٍ بخطه عن شيخه ابن حجر مفرقة في الأوراق (ق١٤٠ب ، ٢٠٩ ، ٢١٣ب ، ٣٠٤) وغيرها وهي حواشٍ مفيدة جدًّا تحل

إشكالات متعددة في المتون والأسانيد .

– وأما سماع العلائي على السنباطي فهو في المرتبة الأولى من حيث عدد البلاغات والسماعات على حواشي النسخة ، وفي آخر الأجزاء حيث بلغت (٢٤) بلاغًا بالأوراق الآتية :

(ق : ١٨ ، ٣٦ ، ٥٢ب ، ٦٦ب ، ٨١ ، ٩١ب ، ١٠٧ ، ١٢٣ ، ١٣٩ب ، ١٥٣ ، ١٦٧ب ، ١٨٠ ، ١٩١ ، ٢٠٠ ، ٢١٣ب ، ٢٢٧ ، ٢٤٠ب ، ٢٥٤ ، ٢٦٨ب ، ٢٧٣ ، ٢٨١ب ، ٢٩٨ب ، ٣١٣ب ، ٣٤٠ب) .

– وأما سماع السخاوي على شيخه زين الدين شعبان وعدتها (٧) وهي بالأوراق الآتية :

(ق : ٨٧ب ، ١٣٢ب ، ١٦٧ب ، ٢٠٦ب ، ٢٤٠ب ، ٢٧٣ ، ٣٠٤ب) وهذا في المجالس من (٩ : ١٥) وله تعليقة هامة في (ق١٨٨ب) .

– وأما سماع ابن الحُسْباني والعُرْياني على الحراوي : فأوله من أول مسموع الدمياطي (سنة ٧٧٣) وذلك في الأوراق : (٣١٣ب ، ٣٢٦ب – أول اشتراكهما سويًّا –، ٣٤٠ب) .

– تبقى لنا سماع الحافظ أحمد بن عبد الرحيم ابن العراقي ، على الحراوي في ثلاث مجالس على التوالي في الأوراق (ق٣١٥ب ، ٣٢٦ب ، ٣٤٠ب) .

– وفي (ق ٣٢٣) : « بلغ قراءة ابن سامة ، وفي الأول على ابن تيمية الحراني » .

– وليعلم أن طريق ابن خليل رواه عدة من العلماء المتأخرين :

فيرويه من طريق ابن خليل : الهيثمي في « مجمعيه » حيث قال :

« وأخبرني أبو طلحة محمد بن علي بن يوسف الحراوي – قراءة عليه وأنا أسمع من أول « باب النون » إلى آخر الكتاب وإجازة لباقيه – قال : أنا الحافظ أبو محمد عبد المؤمن بن خلف الدمياطي إجازة لجميعه : أنا الحافظ أبو الحجاج يوسف بن خليل الدمشقي قراءة عليه وأنا أسمع : أنا الراراني : أنا الحداد إجازة لمعظمه وسماعًا ملفقًا : أنا أبو نعيم : أنا الطبراني بجميعه » .

وذكر الهيثمي بأنه جمع زوائد « الأوسط » من نسخة فيها سقم ، ثم وجد نسخة غير كاملة فاستعان بها .

ويرويه كذلك من طريق ابن خليل : عبد الحي الكتاني بأسانيده عنه كما في « فهرس الفهارس » (ص٦١٢) .

– وقد ذُكر في أول بعض الأجزاء الإسناد قبل الطبراني كما في أوائل الأجزاء (٤٧ ، ٥١ ، ٥٢ ، ٥٤ ، ٥٥ ، ٥٦ ، ٥٧ ، ٥٨ ، ٥٩) :

عن أبي علي الحسن بن أحمد بن الحسن الحداد . وزاد في (جزء ٤٧) في جمادى الأولى من سنة خمسة عشرة [أي : وخمسمائة وهي سنة وفاة الحداد] : أخبرنا أبو نعيم أحمد بن عبد الله بن أحمد الحافظ : نا أبو القاسم سليمان بن أحمد بن أيوب الطبراني رحمه الله ...

وفي أول الجزء (٥٢) أخطأ في تسمية أبي نعيم حيث قال : ... الحداد قال : نا إبراهيم بن أحمد بن عبد الله بن عبد الله الحافظ : نا أبو القاسم سليمان بن أحمد ...إلخ .

– وفي أول الجزء (٥١) سند جديد حيث كتب بعد البسملة :

« أخبرنا الأشياخ : أبو سعيد عبد الغفار بن عبد الرزاق الأبهري ، وأبو طاهر معاوية بن علي بن معاوية الصوفي ، وأبو بكر محمد بن أحمد بن أحمد بن أبي بكر الجوزداني بقراءتي عليهم بجامع جُوزْجِير

بأصبهان : أنا أبو علي الحسن بن أحمد بن الحسن المقدمي (كذا ولعل الصواب : المقرىء) : أنا أبو نعيم ... إلخ » .

ولا أدري من روى ذلك عن هؤلاء ؛ فإن إسناد النسختين ، إنما هو من طريقي الراراني ، والعطار ، عن الحداد ، كما هو في المخططين .

فلعلهم انفردوا برواية هذا الجزء – وهو موجود في النسخة الأخرى .

ومن المعلوم أن ابن عساكر يرويه مباشرة عن الحداد ، هذا إذا علا بالإسناد ، وأما إذا نزل فإنه يَرْوِيه عن أبي مسعود الأصبهاني ، وأبي المعالى : عبد الله الحلواني ، عن الحداد – به . كما سبق .

هذا ، وقد وقفت مؤخرًا على رواية الحافظ أبي الحجاج المزي (ت٧٤٢) لـ « أوسط الطبراني » هكذا .

أخبرنا أبو الحسن ابن البخاري[1]، قال : أنبأنا أبو جعفر الصيدلاني[2]، قال : أخبرنا أبو علي الحداد ، قال : أخبرنا أبو نعيم الحافظ ، حدثنا سليمان بن أحمد الطبراني .... وهذا في « تهذيبه » (١٤/ ٢٩٣) (٢٥/٤٢٢ – ٤٢٣) .

---

(١) ترجمه ابن رجب في « ذيل طبقات الحنابلة » (٢/٣٢٥ – ٣٢٩) ، وابن العماد في « شذرات الذهب » (٧/٧٢٣ – ٧٢٦) .
وهو : علي بن أحمد بن عبد الواحد المقدسي الصالحي ، الملقب بالفخر . استجاز له عمه الحافظ الضياء من الصيدلاني . وسمع من الكثير . وقال الذهبي : لا يُدْرَى ما قرأه عليه الموصلي والمزي من الكتب والأجزاء – يعني لكثرتها – وتفرد في الدنيا ، وروى الحديث فوق ستين سنة . ومات سنة تسعين وستمائة .

(٢) ترجمه المنذري في « التكملة » (رقم ٩٩٠) ، والذهبي في « السير » (٢١/٤٣٠ – ٤٣١) ، وقال : الشيخ الصدوق المعمر مسند الوقت ، أبو جعفر محمد بن أحمد بن نصر ... الأصبهاني ، سمع حضورًا في الثالثة شيئًا كثيرًا من أبي علي [ابن الحداد] ، وكان يُمْكِنُهُ السماع منه ، فما اتُفِق ، وأجاز لابن البخاري . ومات سنة ٦٠٣ .

لكن ذُكر في تراجمهم ، أن الأول له إجازة من الثاني ، والثاني سمع حضورًا .

وفي رواية المزي : « أنبأنا » و « أخبرنا » ! فليحرر .

والموضع الأول في مطبوعتنا (رقم/٢٩٠)، والثاني ضمن الجزء الساقط.

فائـدة :

إذا و جد الباحث أو القارىء الكريم حديثًا في مصدر حديثي متأخر – بسنده عن الحداد ، عن أبي نعيم، عن الطبراني فلا يسارع ويجزم بأنه من « المعجم الأوسط » لأن الحداد قد روى أيضًا « مسند الشاميين » للطبراني ، وكذا جزء « طرق حديث من كذب على متعمدًا » و « من اسمه عطاء » .

بل ، وروى – أيضًا – عن أبي نعيم بعض مصنفاته المتداولة المعتمدة مثل « الحلية » و « تاريخ أصبهان » .

ومن المعلوم أنه يروي فيها – وفي غيرها من مصنفاته – عن الطبراني سواءً في « الأوسط » أو غيره[1].

فلهذه الاحتمالات – وغيرها – فلا يصح الجزم إلا إذا وجد تعليق عليه من الطبراني ، يفيد التفرد ، أو الغرابة ؛ فحينئذ يقوى هذا الاحتمال ، ويترجح ، وإن لم يصل إلى القطع واليقين .

والله تعالى أعلم بالصواب وإليه المرجع والمآب .

وهذا رسم تخطيطي لرواة هذه النسخة .

وبه ينتهي وصفي لهذا الكتاب العظيم والحمد لله أولًا وآخرًا .

* * *

---

(١) كما روى المزي في « تهذيبه » (١٤/٢٨٥) من طريقين عن الحداد ، عن أبي نعيم ، عن الطبراني حديثًا .
وهو في « الحلية » (١/١٦١) .

مخطط توضيحي لسماعات رواة هذه النسخة

- كوبريلي -

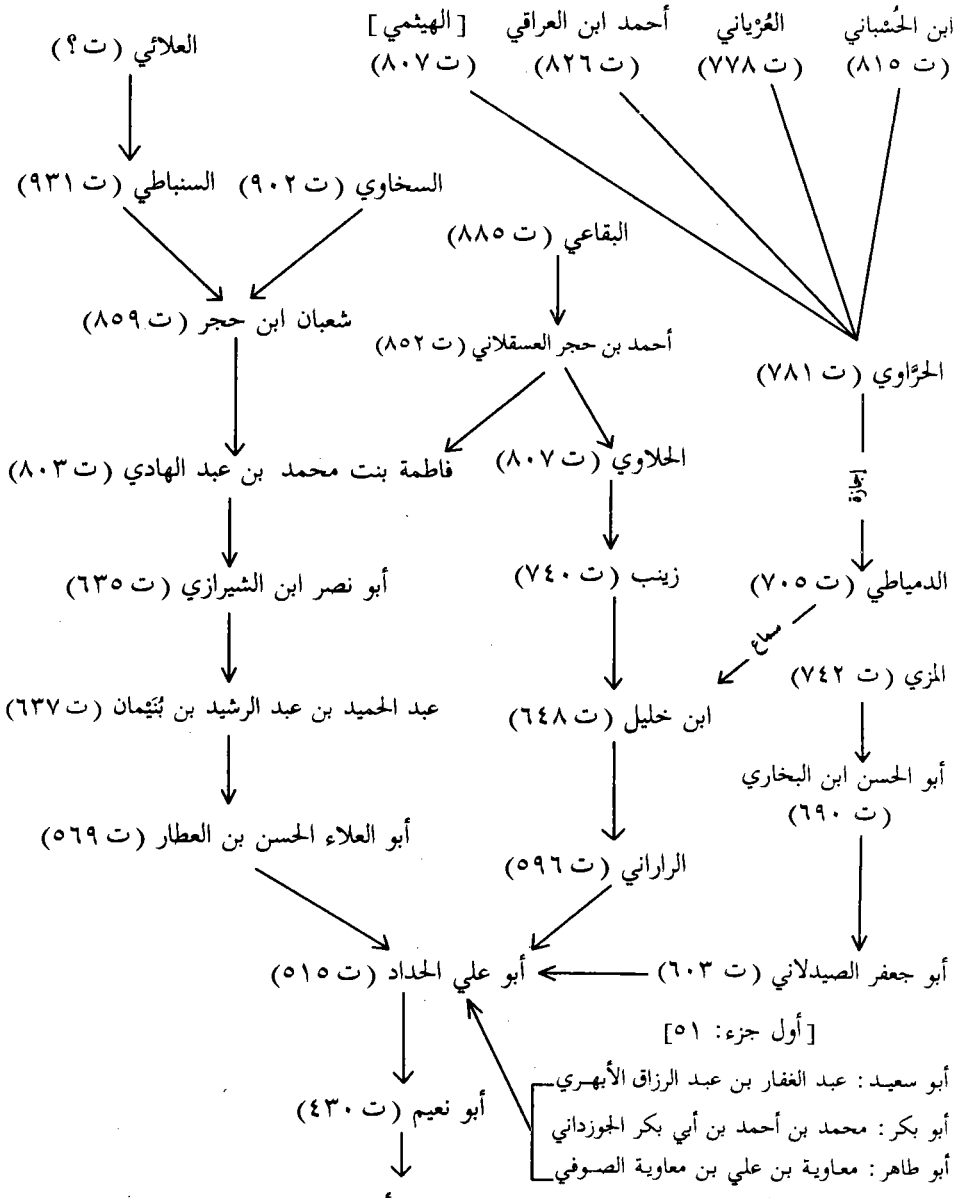

نماذج للنسختين الخطيتين المعتمدتين

في

تحقيق النص

بسم الله الرحمن الرحيم

باب الألف من اسمه أحمد

حدثنا أحمد بن عبد الوهاب بن نجدة الحوطي قال نا محمد بن صالح الوحاظي قال نا سعيد بن مرثد بن ذكوان عن عبد الملك بن عمير عن أبي بردة عن أبي موسى قال قلت يا رسول الله صلى الله عليه وسلم أي الإسلام أفضل قال من سلم المسلمون من لسانه ويده ومع الحديث رجل من المسلمين ورجل من أهل الكتاب فيقال يا مسلم هذا فداؤك من النار لم يرو هذا الحديث عن عبد الملك إلا سعيد بن مرثد ولا عن سعيد بن مرثد إلا محمد بن صالح الوحاظي حدثنا أحمد بن عبد الوهاب بن نجدة الحوطي قال نا أبو المغيرة قال نا الصفاق بن حمزة قال نا ماه أن أبا مخلز لقيه عن أبي بردة بن أبي موسى عن أبي موسى أن رجلين اختصما إلى النبي صلى الله عليه وسلم في بعير ادعياه كلاهما أنه له فجاء كل واحد منهما بشاهدين أنه بعيره له فقضى النبي صلى الله عليه وسلم أنه بينهما نصفين لم يرو هذا الحديث عن قتادة عن أبي مخلز إلا الصفاق تفرد به أبو المغيرة حدثنا أحمد بن عبد الوهاب قال نا أبو المغيرة قال نا مبشر بن عبيد عن الحجاج بن أرطاة عن عطاء عن أبي هريرة عن جابر قال قال النبي صلى الله عليه وسلم لا تنكحوا النساء إلا لأكفاء ولا تزوجهن إلا الأولياء ولا مهر دون عشرة دراهم لم يرو هذا الحديث عن عمرو إلا الحجاج تفرد به مبشر بن عبيد حدثنا عبد الوهاب قال نا أبو المغيرة قال نا صفوان بن عمرو قال نا ربيع بن سبرة الجهني عن عبد الله بن سبرة المازني عن رسول الله صلى الله عليه وسلم أنه قال ما من أحد الأول أعرفه مع البهيمة قال وكيف عرفتم يا رسول الله فقال الثلاثي فقال أرأيت لو دخلت صبرة فيها قفيز وهمر بهم وفيها فرس أغر محجل ما أنت تعرفه منها قال بلى قال فإن أمتي يوم القيامة غر محجلون من الوضوء حدثنا أحمد بن عبد الوهاب قال نا أبو المغيرة قال نا عفير بن معدان عن قتادة عن عكرمة عن ابن عباس أن رسول الله صلى الله عليه وسلم استخلف ابن أم مكتوم على المدينة مرتين وكان يصلي بالناس لم يرو هذا الحديث عن قتادة إلا عفير تفرد به أبو المغيرة حدثنا أحمد بن عبد الوهاب قال نا أبو المغيرة قال نا عفير بن معدان عن قتادة عن عكرمة عن ابن عباس قال مر النبي صلى الله عليه وسلم من بني ذكوان أشراف الجن بنصيبين لم يرو هذا الحديث عن قتادة إلا عفير تفرد به أبو المغيرة حدثنا أحمد بن عبد الوهاب قال نا أبو المغيرة قال نا عفير قال حدثني قتادة عن أنس أن رسول الله صلى الله عليه وسلم كان يقول يا بني عبد المطلب وفيه الكلبي قال أنس وفيه كان رجلا جسيما جميلا أبيض لم يرو هذا الحديث عن قتادة إلا عفير تفرد به أبو المغيرة حدثنا

أحمد بن عبد الوهاب قال نا أبو المغيرة قال نا صفوان بن عمرو عن راشد بن سعد عن عبد الرحمن بن جبير بن نفير عن أنس بن مالك عن النبي صلى الله عليه وسلم قال لما عرج بي مررت بقوم لهم أظفار من نحاس يخمشون وجوههم وصدورهم فقلت من هؤلاء يا جبريل قال هؤلاء الذين يأكلون لحوم الناس ويقعون في أعراضهم لم يروه عن عبد الرحمن بن جبير بن نفير إلا صفوان تفرد به أبو المغيرة حدثنا أحمد بن عبد الوهاب قال نا علي بن عباس الحمصي قال نا حفص بن سليمان عن كثير بن حنظلة عن محمد بن سيرين عن أنس بن مالك قال قال رسول الله صلى الله عليه وسلم طلب العلم فريضة على كل مسلم لم يروه عن محمد إلا كثير ولا عن كثير إلا حفص بن سليمان حدثنا أحمد بن عبد الوهاب بن نجدة الحوطي قال نا أبو المغيرة قال نا عبد الرحمن بن يزيد بن تميم عن إسماعيل بن عبيد الله عن أبي صالح عن أبي هريرة قال عاد رسول الله صلى الله عليه وسلم رجلا من أصحابه به وجع وأنا معه فقبض على يده فوضع يده على جبهته وكان يرقيه ولكن من يأمن عادة الدهر وقلب لسانه فمات فقال تاركوا سنتها على عمد كي الموسى لتكون حظه من النار في الآخرة لم يروه عن أبي صالح وهو الأشتر كما إلا إسماعيل بن عبيد الله تفرد به عبد الرحمن حدثنا أحمد بن عبد الوهاب بن نجدة قال نا أبي قال نا إسماعيل بن عياش عن محمد بن عجلان عن أبي إسحق عن أوسط البجلي عن عبيد بن أبي صفية عن عمه جبير عن النبي صلى الله عليه وسلم قال من صلى يوم ثنتي عشرة ركعة بنى الله له بيتا في الجنة أربعا قبل الظهر وركعتان بعدها وأربعا قبل العصر وركعتان بعد المغرب وركعتان بعد العشاء وركعتان قبل الفجر لم يرو هذا الحديث عن ابن عجلان عن أبي إسحق عن أوسط البجلي إلا إسماعيل بن عياش ورواه الليث بن سعد عن محمد بن عجلان عن أبي إسحق عن عمرو بن أوس عن عنبسة حدثنا أحمد بن عبد الوهاب قال نا أبو المغيرة قال نا مبشر بن عبيد عن الحجاج بن أرطاة عن أبي الزبير عن جابر بن سمرة أن رسول الله صلى الله عليه وسلم لم يدع في الركعتين بعد العصر لم يرو هذا الحديث عن أبي الزبير إلا الحجاج حدثنا أحمد بن عبد الوهاب بن نجدة الحوطي قال نا أبو المغيرة قال نا خالد بن يزيد التغلبي عن داود بن الحسن عن عبد الرحمن بن سمرة قال قال رسول الله صلى الله عليه وسلم إذا حلفت على يمين فرأيت غيرها خيرا منها فكفر عن يمينك لم يرو هذا الحديث عن داود إلا خالد بن يزيد التغلبي حدثنا أحمد بن عبد الوهاب بن نجدة الحوطي قال نا عبد الوهاب بن الضحاك قال نا إسماعيل بن عياش عن الوليد بن مسلم عن عوف بن الحسن عن عبد الرحمن بن سمرة قال قال رسول الله صلى الله عليه وسلم لم يروها الحديث عن عوف إلا الوليد ولا عن الوليد إلا إسماعيل بن عياش تفرد به عبد الوهاب بن الضحاك حدثنا أحمد بن عبد الوهاب قال نا أبي قال نا الحارث بن سليم عن أبي رباح عن أبي المنذر عن مالك بن أنس عن النبي صلى الله عليه وسلم كان يرفع يديه عند التكبير حتى يحاذي بهما ساعديه لم يرو هذا الحديث عن أبي رباح إلا الحارث

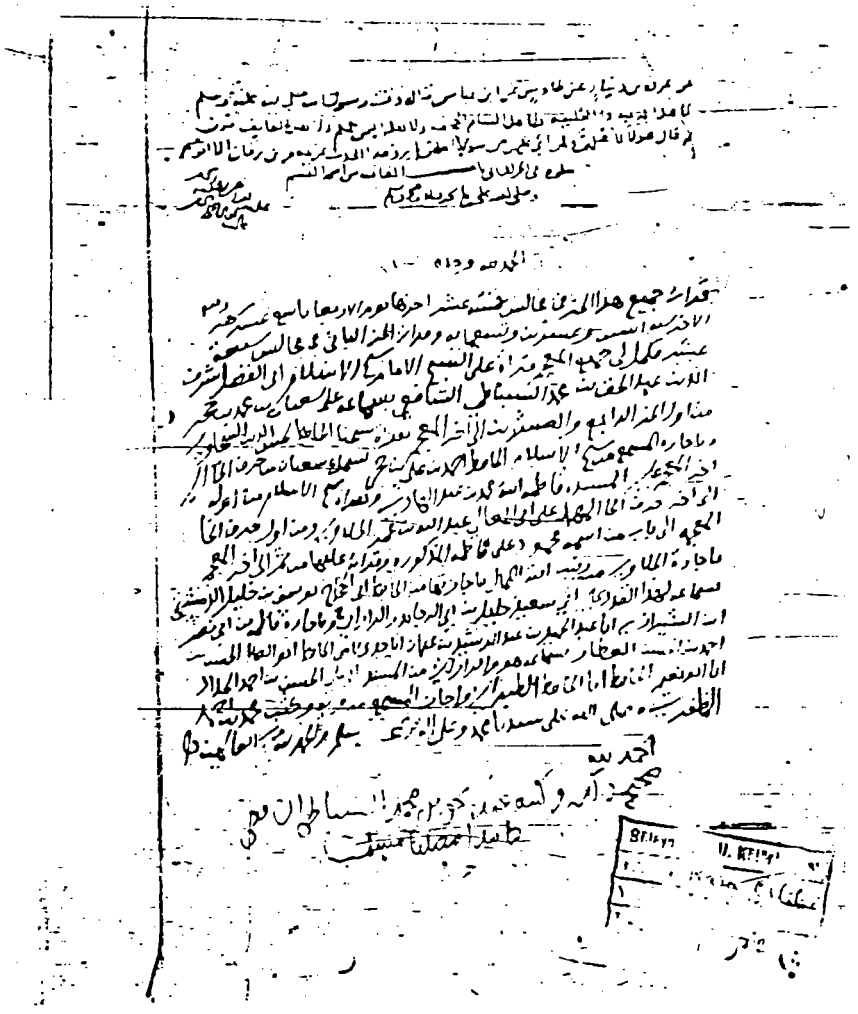

الورقة الأخيرة من المجلد الأول من النسخة الكاملة

بسم الله الرحمن الرحيم وبه نستعين

باب القاف من اسمه القسم

حدثنا القسم بن زكريا بن سليم الطوسي ثنا محمد بن يزيد بن كيسان ثنا أحمد بن سليم قال ثنا عبيد بن
يونس عن زكريا عن الشعبي عن مسروق عن سلمة عن حذيفة قال كنت أسمع النبي صلى الله عليه
وسلم يقول في سباطة قوم فبال قائما فأمرني فقمت حتى كنت عند عقبيه فتوضأ
ثم أتى بماء فتوضأ ومسح على الخفين لم يرو هذا الحديث عن الشعبي إلا زكريا ولا عن زكريا
إلا عبيد بن يونس تفرد به أحمد بن سليم الطوسي

حدثنا القسم بن الليث الواسطي
الراسبي قال ثنا المعافى بن سليمان قال ثنا فليح بن سليمان عن سعد بن عبد الرحمن بن أبي
عبد الله بن عبد الله بن عمر أن رسول الله صلى الله عليه وسلم نهى عن الجزر نهى ساقيا ومشتريا
وعامرها فعطلها وعامل النخل أجره إياها وأهل النخل لم يرو هذا الحديث
عن عبد الله بن عبد الله بن عبد الرحمن بن أبي بكر إلا فليح تفرد به

حدثنا القسم بن الليث الراسبي قال ثنا المعافى بن سليمان قال ثنا فليح بن سليمان عن هنات بن هانئ عن
عمه أم هنات قالت عن عائشة قالت نهى رسول الله صلى الله عليه وسلم أن أصله
والمستوصلة لم يرو هذا الحديث عن أم هنات إلا هنات بن هانئ تفرد به
فليح

حدثنا القسم بن الليث الراسبي قال ثنا المعافى بن سليمان قال ثنا فليح بن
سليمان عن زيد بن أبي أنيسة عن سهل بن أبي حثمة قال أخبرني سويد بن غفلة قال خرجت
أنا وزيد بن صوحان وسلمان بن ربيعة فأصبت سوطا فأخذني أن أتركه فأتيت
بحائط فأخذت الدبة فأكلت فإذا أبي بن كعب فقال أصبت أبي التقطت فقال رسول الله
صلى الله عليه وسلم ما بال دينار فأخبرته رسول الله صلى الله عليه وسلم بها فأمرني أن أعرفها
سنة ثم أخبرته أنها لم تعرف ثم أمرني أن أعرفها سنة ثم أخبرته أنها لم تعرف
أن أعرفها سنة ثم أخبرته أنها لم تعرف فقال اعرف وكاءها وعفاصها ثم
انتفع بها فإن جاء صاحبها فأدها إليه لم يرو هذا الحديث عن زيد بن أبي أنيسة
إلا فليح تفرد به المعافى

حدثنا القسم بن الليث قال ثنا المعافى بن سليمان
قال ثنا فليح بن سليمان عن أنس بن مالك قال كان رسول الله صلى الله عليه وسلم
يصلي بنا يوما في المنبر فأشار بيده قبل قبلة الصلاة فلما انصرف قال لقد رأيت الآن منذ
صليت لكم الخير والشر قبل هذا الجدار ولم أر كاليوم في الخير والشر إن أحدكم
لما يجمع في بطنه فإنه لا يخرج حتى يخرج الحديث عن أنس بن مالك إلا فليح بن سليمان تفرد به

حدثنا القسم بن الليث قال ثنا المعافى بن سليمان قال ثنا فليح بن سليمان
عن هلال بن علي عن أنس بن مالك قال صلى بنا رسول الله صلى الله عليه وسلم فقال إني أراكم
من خلفي كما أراكم أمامي لم يرو هذا الحديث عن هلال بن علي إلا فليح بن سليمان

حدثنا القسم بن محمد الدلال الكوفي قال ثنا محمول بن إبراهيم قال ثنا إسرائيل عن منصور عن أبي حازم
عن أبي هريرة عن جابر بن سمرة عن النبي صلى الله عليه وسلم قال يفتتح الناس والساعة كهاتين
لم يرو هذا الحديث عن منصور إلا إسرائيل

حدثنا القسم بن محمد الدلال قال
ثنا يحيى بن حماد قال ثنا سدل بن علي عن سليمان التيمي عن أنس بن مالك قال ما رأيت رسول الله صلى الله
عليه وسلم يصلي في النعلين إلا مرة واحدة لم يرو هذا الحديث عن سليمان التيمي إلا سدل تفرد به

حدثنا القسم بن محمد الدلال قال ثنا سعيد بن الحكم قال ثنا عيسى بن طلحة
عن عطاء الليثي عن جابر بن عبد الله عن النبي صلى الله عليه وسلم قال هذا باب الأمر غلو لم يرو هذا الحديث
عن عطاء الليثي تفرد به عيسى

حدثنا القسم بن عبد الله بن عبد الرحمن الأصبهاني العطار
قال ثنا عمر بن محمد بن مصعب قال ثنا يزيد بن يونس عن يونس عن الزهري قال أخبرني أبي عن جده
قال سمعت رسول الله صلى الله عليه وسلم يقول إني لأسمع الباكي يبكي فأتجاوز
من توضأ فليستنثر من استجمر فليوتر

حدثنا القسم بن عبد الله عن عمه
قال ثنا عمر بن محمد بن مصعب قال ثنا يزيد بن يونس عن يونس عن الزهري قال أخبرني أبي عن جده
أن رسول الله صلى الله عليه وسلم قال إذا توضأ أحدكم فليستنثر من استجمر فليوتر
لم يرو هذا الحديث عن يونس إلا يزيد بن يونس تفرد به

حدثنا القسم بن عبد الله بن عبد الرحمن الأصبهاني العطار قال ثنا عمر بن محمد بن مصعب
قال ثنا يزيد بن يونس عن يونس عن الزهري قال أخبرني عطاء بن يزيد
الليثي أن حمران مولى عثمان أخبره أن عثمان توضأ ثلاثا ثلاثا ثم قال إن رسول الله
صلى الله عليه وسلم توضأ نحو وضوئي هذا ثم قال رسول الله صلى الله عليه وسلم من توضأ
نحو وضوئي هذا ثم ركع ركعتين لا يحدث فيهما نفسه غفر له ما تقدم من ذنبه
لم يرو هذا الحديث عن يزيد بن يونس إلا محمد بن مصعب تفرد به

حدثنا القسم بن زكريا الطرز قال ثنا بشر بن معاذ العقدي قال ثنا أبو حرف الجعفي عن مطرف
الواسطي قال ثنا هشام بن عروة عن أبيه عن عبد الله بن عمرو بن العاص عن معوية قال
خطبنا رسول الله صلى الله عليه وسلم يوم عاشوراء فقال هذا يوم عاشوراء لم يكتب عليكم صيامه
وأنا صائم فمن شاء أن يصوم فليصم ومن شاء أن يفطر فليفطر لم يرو هذا الحديث عن هشام
بن عروة إلا أبو حرف تفرد به بشر بن معاذ

حدثنا القسم بن زكريا
قال ثنا بشر بن معاذ قال ثنا زهير بن معاوية عن يونس بن عبيد عن محمد بن المنكدر عن جابر
قال أقام النبي صلى الله عليه وسلم وأبو بكر وعمر خلفه كما هما ولم ينتصرا
لم يرو هذا الحديث عن يونس إلا زهير بن معاوية تفرد به بشر بن معاذ

حدثنا
القسم بن زكريا قال ثنا محمد بن الربيع بن سليمان البصري قال ثنا حماد بن زيد عن أيوب عن
عمير بن إسحاق عن أبي سلمة بن عبد الرحمن عن أبي هريرة قال قال رسول الله صلى الله عليه
وسلم الرؤيا من الله والحلم من الشيطان فإذا رأى أحدكم ما يكره فليتفل عن شماله
ثلاثا ولا يحدث بها فإنها لا تضره لم يرو هذا الحديث عن أيوب إلا حماد بن زيد تفرد به
محمد بن الربيع بن سليمان

حدثنا القسم بن زكريا قال ثنا محمد بن بشر بن علي
المقدمي قال ثنا أبو عوانة عن سفيان بن حسين عن عبيد الله بن عمر عن نافع عن ابن عمر

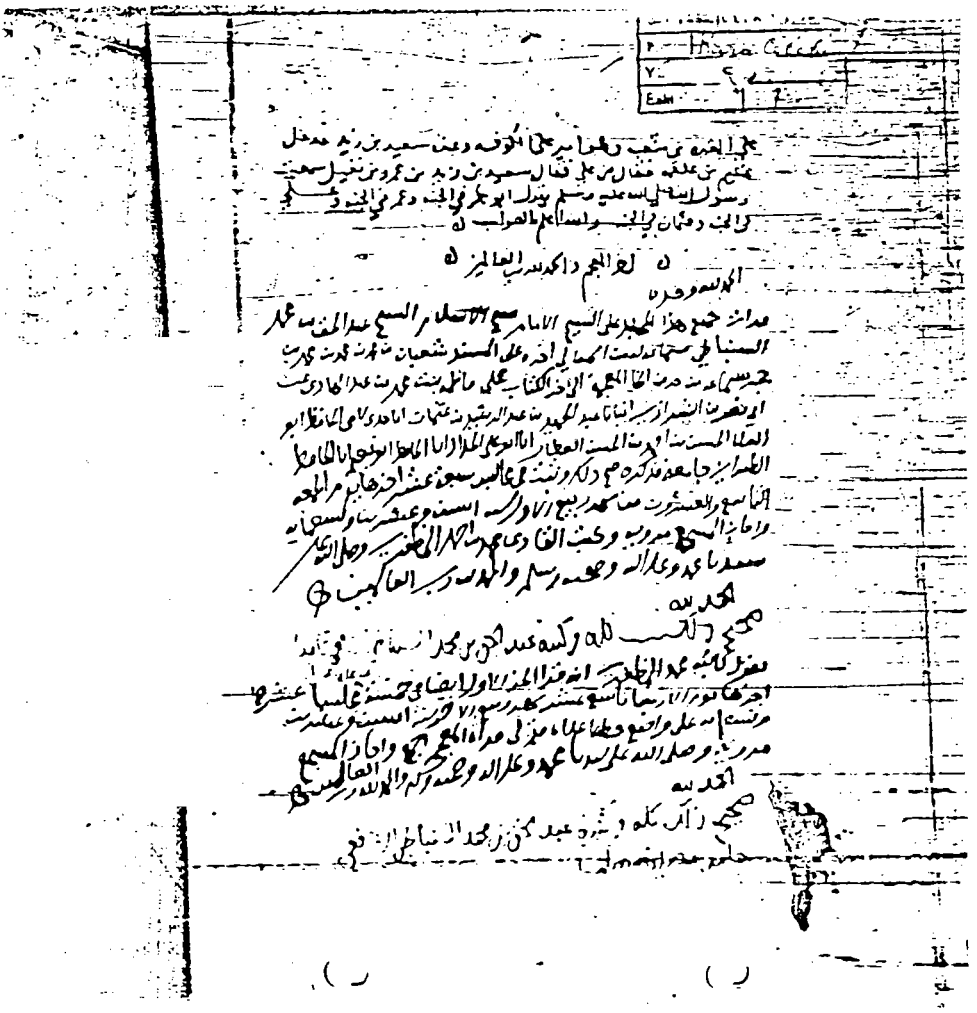

الورقة الأخيرة من المجلد الثاني من النسخة الكاملة

رقم التصوير .....

رقم المخطوط في ٤٥٤

اسم الكتاب المعجم الأوسط

اسم المؤلف أبو القاسم سليمان بن أحمد الطبراني

تاريخ النسخ ٦٢٥ وعليه سماعات بخطه

عدد الأوراق ..... مقاس ٢١٦ × ١٧,٥

اللاحقات من الجزء ٧٨ آخر الكتاب

غلاف نسخة « كوبريلي »

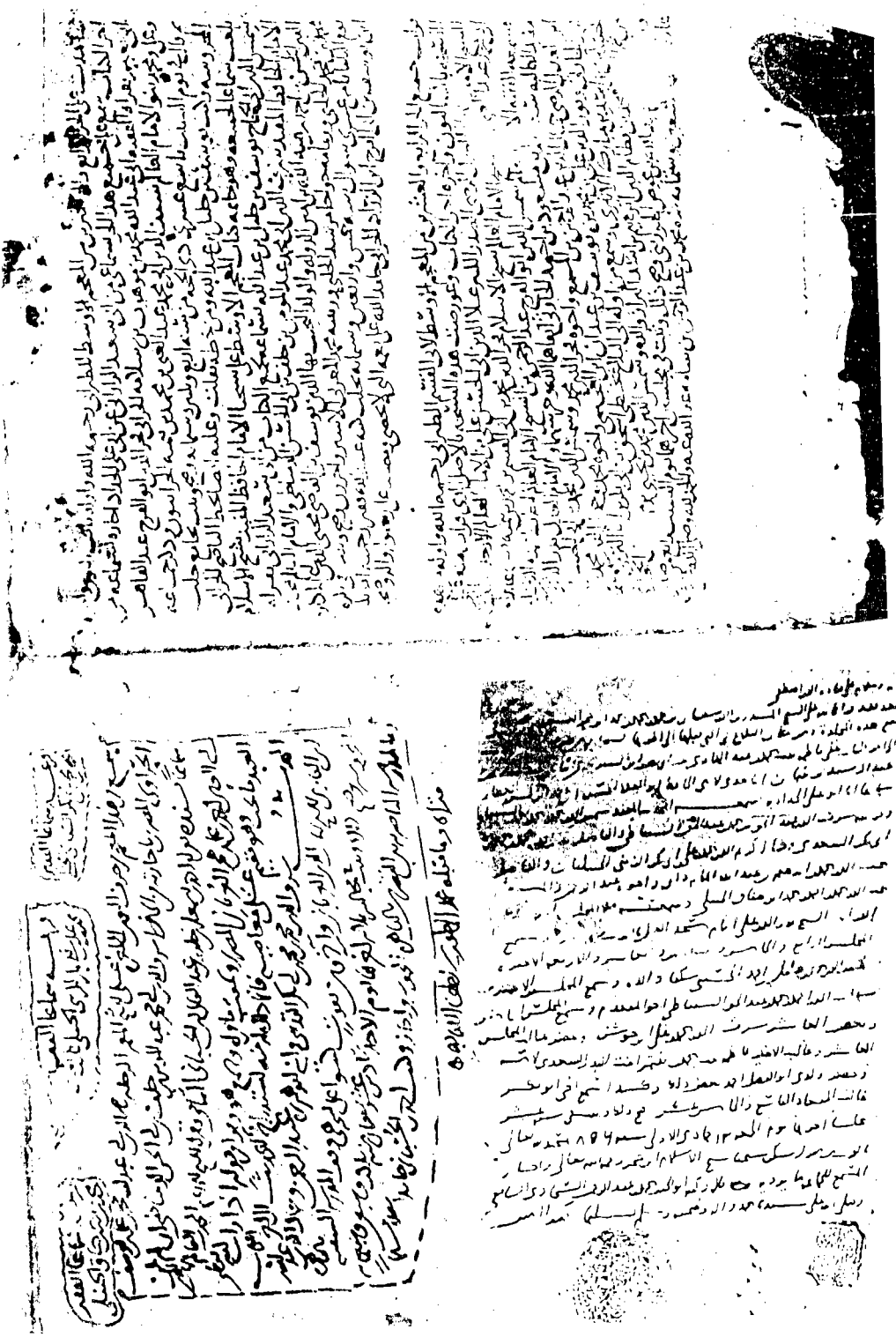

الورقة الأولى من نسخة « كوبريلي »

بسم الله الرحمن الرحيم

حدثنا محمد بن نوح ثنا خالد بن محمد ابو وائل ثنا كثير بن هشام ثنا عيسى بن
ابرهيم عن الحكم بن عبد الله الايلي عن الزهري عن سعيد بن المسيب عن
عائشة قالت قال رسول الله صلى الله عليه وسلم من فطر صائما كان
له مثل اجره من غير ان ينقص من اجره شيئا وما عملا من اعمال البر الا
كان اجرا لصاحب الطعام ما كان من فتق الطعام فيه ٥ لم يرو
هذا الحديث عن الزهري الا الحكم بن عبد الله الايلي ولا عن الحكم
الا عيسى بن ابرهيم تفرد به كثير بن هشام ٥ حدثنا محمد بن نوح بن حرب
ثنا محمد بن موسى الحرشي ثنا حماد بن زيد عن محمد بن اسحق عن نافع عن
ابن عمر قال قال رسول الله صلى الله عليه وسلم لا تنتقب المراة الحرمة
ولا تبرقع ولا تتقفز ٥ لم يرو هذا الحديث عن حماد بن زيد الا محمد بن
موسى الحرشي ٥ حدثنا محمد بن نوح بن حرب ثنا محمد بن بكار العبسي
ثنا محمد بن عثمان القرشي ثنا مصعب بن سليم عن انس بن مالك قال
اهدي لرسول الله صلى الله عليه وسلم تمر فقسمه فجئنا الى رسول الله
صلى الله عليه وسلم وهو ياكل الكلاذريقا قوايت انه ما حمله
على ذلك الجوع ٥ لم يرو هذا الحديث عن انس الا مصعب بن سليم ٥
حدثنا محمد بن نوح بن حرب ثنا محمد بن ابي صفوان الثقفي ثنا يزيد
بن انس ثنا هشام بن حسان عن جازم بن حازم ابي حازم عن
عائشة ان النبي صلى الله عليه وسلم كان يقول اللهم اني اسئلك علما
نافعا واعوذ بك من [illegible] نافع ٥ لم يرو هذا الحديث عن هشام بن حسان
الا يزيد بن انس ٥ حدثنا محمد بن نوح ثنا محمد بن خالد بن خداش ثنا عبيد

بن واقد العبسي عن عمار بن عمار الازدي حدثني محمد بن عبد الله عن انس
بن مالك قال قال رسول الله صلى الله عليه وسلم لجبريل اي البقاع خير
قال لا ادري قال فسل عن ذلك ربك قال فبكى جبريل صلى الله عليه وسلم
ثم قال يا محمد ولنا ان نسله هو الذي يخبرنا عما شاء فعرج الى السماء ثم اتاه
فقال له خير البقاع المساجد بيوت الله في الارض قال فاي البقاع شر
فعرج الى السماء ثم اتاه فقال شر البقاع الاسواق ٥ لم يرو هذا الحديث
عن عمار بن عمار وهو ابو هاشم صاحب الدعاء ان الا عبيد بن واقد ٥
حدثنا محمد بن نوح ثنا الحسن بن اسرائيل ثنا عبد الله بن المطلب الكوفي ثنا اسرائيل
عن ابي اسحق عن الحرث عن علي قال قال النبي صلى الله عليه وسلم
من بادر العاطس بالحمد عوفي من وجع الخاصرة ولم يشتك خاصرته
ابدا ٥ لم يرو هذا الحديث عن ابي اسحق الا اسرائيل ولا رواه عن اسرائيل
الا عبد الله بن المطلب تفرد به الحسن بن اسرائيل ٥ حدثنا محمد بن نوح
ثنا خالد بن مهران ثنا ابو مطيع البلخي عن ابي حنيفة عن القسم بن
عبد الرحمن عن ابيه عن عبد الله بن مسعود عن النبي صلى الله عليه وسلم
قال لا قطع الا في عشرة دراهم ٥ لم يرو هذا الحديث عن ابي حنيفة الا
ابو مطيع الحكم بن عبد الله ٥ حدثنا محمد بن نوح بن حرب ثنا شيبان
بن فروخ ثنا حرب بن شريح ثنا خالد الحذاء عن محمد بن سيرين عن جرير
بن عبد الله البجلي انه كان مع رسول الله صلى الله عليه وسلم في حجة
الوداع فذهب النبي صلى الله عليه وسلم بشيء فرجع فتوضا ومسح
على خفيه ٥ لم يرو هذا الحديث عن محمد بن سيرين الا خالد الحذاء
عن خالد الا حرب بن شريح تفرد به شيبان بن فروخ ٥ حدثنا محمد بن نوح

أول نسخة « كوبريلي »

الورقة الأخيرة من نسخة « كوبريلي »

المعجم الأوسط

للحافظ أبي القاسم سليمان بن أحمد الطبراني

٢٦٠هـ - ٣٦٠هـ

قسم التحقيق بدار الحرمين

أبو معاذ
طارق بن عوض الله بن محمد

أبو الفضل
عبد المحسن بن إبراهيم الحسيني

الجزء الأول

(١ - ١٠٣٧)

بسم الله الرحمن الرحيم

المعجم الأوسط

للحافظ الطبراني

بسم الله الرحمن الرحيم

رب يسر يا كريم

باب الألف

من اسمه أحمد

١ - **حدثنا** أحمد بن عبد الوهاب بن نَجْدَة الحَوْطِي ، قال : نا يحيى بن صالح الوُحَاظِي ، قال : نا سعيد بن يزيد[1] بن ذي عَصْوَان ، عن عبد الملك بن عُمير ، عن أبي بُرْدَة .

عن أبي موسى ، قال : قال رسول الله ﷺ : « أمتي أمة مرحومة ، لا عَذَابَ عليها في الآخرة ، فإذا كان يوم القيامة ، دُفِعَ إلى كلِّ رجل من المسلمين رجلٌ من أهل الكتابَيْن ، فيُقال : يا مسلمُ ، هذا فِداؤُكَ من النار » .

*** لم يَرْوِ هذا الحديثَ عن عبد الملك إلا سعيد بن يزيد ، ولا عن سعيد بن يزيد إلا يحيى بن صالح الوُحَاظِي .**

٢ - **حدثنا** أحمد بن عبد الوهاب بن نَجْدَة الحَوْطي ، قال : نا أبو المغيرة ، قال : نا الضحاك بن حُمْرَة[2] قال : نا قتادة ، أن أبا مِجْلَز أخبره ، عن أبي بُرْدة بن أبي موسى .

عن أبي موسى ، أنَّ رجلين اختصما إلى النبي ﷺ في بَعِير ، ادَّعَاهُ كِلَاهُما أنَّه لَهُ ، فجاءَ مع كلِّ واحدٍ منهما شاهِدان يَشْهَدان أنَّ البَعِيرَ لَهُ ، فقضَى النبيُّ ﷺ أنَّه بينهما نصْفَيْن .

---

(١) صوابه « يزيد بن سعيد » . انظر « تعجيل المنفعة » (ص٤٥٠) .

(٢) في الأصل : « حمزة » خطأ . راجع « الإكمال » لابن ماكولا (٢/٥٠١) .

* **لم يَرْوِ هذا الحديث عن قتادة ، عن أبي مِجْلَز إلا الضحَّاك ، تفرَّد به : أبو المغيرة .**

٣ - **حدثنا** أحمد بن عبد الوهاب ، قال : نا أبو المغيرة ، قال : نا مُبَشِّر بن عُبيد ، عن الحجَّاج بن أَرْطاة ، عن عطاء وعمرو بن دينار .

عن جابر ، قال : قال النبي ﷺ : « لا تُنْكِحُوا النِّسَاءَ إلَّا الأَكْفَاءَ ، ولا يُزَوِّجُهُنَّ إلَّا الأَوْلِياءُ . ولا مَهْرَ دُوْنَ عَشَرَةِ دراهم » .

* **لم يَرْوِ هذا الحديثَ عن عَمرو إلَّا الحجَّاج ، تفرَّد به : مُبَشِّر بن عُبيد .**

٤ - **حدثنا** أحمد بن عبد الوهاب ، قال : نا أبو المغيرة ، قال : نا صفوان بن عَمرو ، قال : نا يزيد بن خُمَيْر الرَّحَبي .

عن عبد الله بن بُسْر المازنيِّ ، عن رسول الله ﷺ أنه قال : « ما مِنْ أَحَدٍ إلَّا وأنا أعرفه يوم القيامة » . قال : وكيف تعرفهم يا رسول الله في كثرة الخلائق ؟ فقال : « أرأيت لو دخلتَ صِيْرَة وفيها خَيْلٌ دُهْمٌ بُهْمٌ ، وفيها فَرَسٌ أَغَرُّ مُحَجَّلٌ ، ما كنتَ تَعْرِفُهُ منها ؟ » . قال : بلى . قال : « فإنَّ أُمتي يومئذٍ غُرٌّ مُحَجَّلُونَ من الوُضُوء » .

٥ - **حدثنا** أحمد بن عبد الوهاب ، قال : نا أبو المغيرة ، قال : نا عُفَيْر بن مَعْدَان ، عن قتادة ، عن عِكْرِمَة .

عن ابن عباس ، أَنَّ رسولَ الله ﷺ اسْتَخْلَفَ ابنَ أُمِّ مَكْتُومٍ على المدينة مرتيْن ، وكان أعمى يصلي بالناس .

* **لم يَرْوِ هذا الحديث عن قتادة إلا عُفَيْر . تفرَّد به : أبو المغيرة**[1].

٦ - **حدثنا** أحمد بن عبد الوهاب ، قال : نا أبو المغيرة ، قال : نا عُفَيْر بن مَعْدَان ، عن قتادة ، عن عكرمة .

عن ابن عباس ، قال : صُرِفَتِ الجِنُّ إلى رسول الله ﷺ مرَّتيْن ، وكان أَشْرافُ الجنِّ بِنَصِيْبِين .

---

(١) « مجمع البحرين » (٧٢٠) .

* **لم يَرْوِ هذا الحديث عن قتادة إلا عُفَيْر . تفرَّد به : أبو المغيرة**[1] .

٧ - **حدثنا** أحمد بن عبد الوهاب ، قال : نا أبو المغيرة ، قال: نا عُفَيْر ، قال : حدثني[2] قتادة .

عن أنس ، أنَّ رسول الله ﷺ كان يقول : « يأْتيني جبريلُ على صورة دِحْيةَ الكَلْبي » .

قال أنس : ودِحْيَةُ كان رجلًا جَسِيمًا جَميلًا أَبْيَضَ[3] .

* **لم يَرْوِ هذا الحديث عن قتادة ، إلا عُفَيْر . تفرَّد به : أبو المغيرة**[4] .

٨ - **حدثنا** (٢ - أ) أحمد بن عبد الوهاب ، قال : نا أبو المغيرة ، قال : نا صفوان بن عَمرو ، عن راشد بن سعد ، عن[5] عبد الرحمن بن جُبَيْر بن نُفَيْر .

عن أنس بن مالك ، عن النبي ﷺ ، قال : « لمَّا عُرِجَ بِي ، مررتُ بقوم لهم أَظْفارٌ من نُحَاسٍ يَخْمشون وجوهَهُم وصُدُورَهم ، فقلتُ : مَنْ هؤلاء يا جبريلُ ؟ قال : هؤلاء الذين يأكلون لَحْمَ الناسِ ، ويقعون في أَعْراضِهم » .

* **لم يَرْوِهِ [عن][6] عبد الرحمن بن جُبَيْر بن نُفَيْر إلا صفوان . تفرَّد به : أبو المغيرة .**

٩ - **حدثنا** أحمد بن عبد الوهاب ، قال : نا علي بن عيَّاش الحِمْصي ، قال : نا حَفْص بن سليمان ، عن كَثِير بن شِنْظِير ، عن محمد بن سِيرين .

---

(١) « مجمع البحرين » (٣٣٩٤) .
(٢) في « المجمع » : « عن » .
(٣) في « المجمع » : « سمينًا خيمًا جميلًا » كذا .
(٤) « مجمع البحرين » (٣٨٩٣) .
(٥) كذا بالأصل : « عن » ، وفي « المسند » لأحمد (٣/٢٢٤) ، و « السنن » لأبي داود (٤٨٧٨) : « و » ، وهو عندهما من طريق أبي المغيرة ، به . لكن راشد بن سعد يروي عن عبد الرحمن أيضًا ، فالأمر مشتبه . لكن يؤيد « الواو » كلام الطبراني عليه . والله أعلم .
(٦) زيادة مني ضرورية .

عن أنس بن مالك ، قال : قال رسول الله ﷺ : « طَلَبُ العِلْم فَريضة على كلِّ مسلم » .

*** لم يروه عن محمد إلَّا كَثير ، ولا عن كَثير إلا حفص بن سليمان .**

١٠ - حدثنا أحمد بن عبد الوهاب بن نَجْدَة الحَوْطِي ، قال : نا أبو المغيرة ، قال : نا عبد الرحمن بن يزيد بن تميم ، عن إسماعيل بن عُبَيْد الله ، عن أبي صالح .

عن أبي هريرة ، قال : عادَ رسولُ الله ﷺ رجلًا من أصحابه ، به وَجَعٌ - وأنا معه -، فقبض على يده ، فوَضَعَ يدَهُ على جبهته - وكان يَرَى ذلك من تَمَام عِيادَةِ المريض -، وقال : « إن اللَّهَ قال : نَاري أُسَلِّطُها على عَبْدِيَ المؤمن لتكونَ حَظَّهُ من النار في الآخِرة » .

*** لم يروه عن أبي صالح - وهو : الأشعري - إلَّا إسماعيلُ بن عُبيد الله . تفرَّد به : عبد الرحمن**[1] .

١١ - حدثنا أحمد بن عبد الوهاب بن نجدة ، قال : نا أَبي ، قال : نا إسماعيل بن عيَّاش ، عن محمد بن عجلان ، عن أبي إسحاق ، عن أَوْسَط البَجَلي ، عن عَنْبَسَة بن أبي سفيان .

عن أُمِّ حَبيبة ، عن النبي ﷺ ، قال : « مَنْ صلَّى في يوم ثِنْتَيْ عَشْرَةَ رَكْعَةً ، بَنَى اللَّهُ له بَيْتًا في الجَنَّة : أَرْبَعًا قبلَ الظهر ، وركْعَتانِ[2] بَعْدَها ، وركعتانِ قبلَ العصرِ ، وركعتانِ بعدَ المغربِ ، وركعتانِ بعدَ العِشاءِ ، ورَكْعَتَانِ قَبْلَ الفَجْرِ » .

*** لم يرو هذا الحديث عن ابن عجلان ، عن أبي إسحاق ، عن أَوْسَط البَجَلي إلا إسماعيلُ بن عَيَّاش .**

ورواه الليث بن سعد ، عن محمد بن عجلان ، عن أبي إسحاق ، عن عَمرو بن أَوْس ، عن عَنْبَسَة .

---

(١) « مجمع البحرين » (١١٩١) .

(٢) كذا ، وكذلك ما سيأتي .

١٢ - **حدثنا** أحمد بن عبد الوهاب ، قال : حدثنا أبو المغيرة ، قال : نا مُبَشِّر بن عُبيد ، عن الحجَّاج بن أَرْطاة ، عن أبيه .

عن أنسِ بن مالك ، أَنَّ رسولَ الله ﷺ لمْ يَدَعْنا في لَبْسٍ من دِينِنَا ، نهانا عن النَّفْخِ في الشَّرابِ[1] .

١٣ - **حدثنا** أحمد بن عبد الوهاب بن نجدة الحَوْطي ، قال : نا أَبي ، قال : نا خالد بن يزيد القَسْري ، عن وائل بن داود ، عن الحسن .

عن عبد الرحمن بن سَمُرَة ، قال : قال رسول الله ﷺ : « إذا حَلَفْتَ على يَمينٍ ، فرأيتَ ما هو خَيْرٌ ، فَأْتِ الذي هو خَيْرٌ ، وكَفِّرْ عن يَمينكَ » .

*** لم يروِ هذا الحديثَ عن وائل بن داود إلا خالد بن يزيد . تَفَرَّدَ به : الحَوْطي .**

١٤ - **حدثنا** أحمد بن عبد الوهاب ، قال : نا عبد العزيز بن موسى اللَّاحُوْني ، قال : نا يزيد بن زُرَيْع ، عن خالد الحَذَّاء ، عن الحسن .

عن عبد الرحمن بن سَمُرَة ، قال : قال لي رسولُ الله ﷺ : « يا عبدَ الرحمن ، لا تَسْأَل الإمارَةَ ، فإنكَ إنْ أُعْطِيْتَها عن غير مَسْأَلةٍ أُعِنْتَ عليها ، وإنْ أُعْطِيْتَها عن مَسْأَلةٍ وُكِلْتَ إليها ، وإنْ حَلَفْت على يمينٍ ، فرأَيْتَ غيرَها خَيْرًا منها ، فَأْتِ الذي هو خَيْرٌ ، وكَفِّرْ عن يمينكَ » .

*** لم يرو هذا الحديث عن خالد إلا يزيد ، تفرَّد به : عبد العزيز .**

١٥ - **حدثنا** أحمد بن عبد الوهاب ، قال : نا عبد الوهاب بن الضحاك ، قال : نا إسماعيل بن عيَّاش ، عن الوليد بن عباد ، عن عُرْفُطَة ، عن الحسن .

عن عبد الرحمن بن سَمُرَة قال : قال رسول الله ﷺ - مِثلَهُ .

*** لم يرو هذا الحديثَ عن عُرْفُطَة إلا الوليد بن عَبَّاد ، ولا عن الوليد إلا إسماعيل بن عَيَّاش . تفرَّد به : عبد الوهاب بن الضحَّاك .**

١٦ - **حدثنا** أحمد بن عبد الوهاب ، قال : نا أبي ، قال : نا الجَرَّاح بن

(١) « مجمع البحرين » (٤١٣٣) .

مَلِيح ، عن أَرْطاة بن المنذر ، عن نافع .

عن ابن عمر ، أنَّ النبي ﷺ كان يَرْفَعُ يديه عندَ التكبير للرُّكُوعِ ، وعند التكبير حين يَهْوِي ساجدًا .

*** لم يرو هذا الحديث عن أَرْطاة إلَّا الجَرَّاح (٢ - ب) .**

١٧ - حدثنا أحمد بن عبد الوهاب ، قال : نا أبو المغيرة ، قال : نا أبو مهدي سعيد بن سِنان ، قال : حدثتني أُمُّ الشعْثاء .

عن أمِّ عِصْمَةَ العَوْصِيَّة - امرأة من قيس -، قالت : قال رسول الله ﷺ : « ما مِنْ مُسْلِمٍ[1] يَعْمَلُ ذَنْبًا إلَّا وَقَفَ المَلَكُ المُوَكَّلُ بإحْصَاء ذُنُوبِهِ ثَلاثَ ساعاتٍ ، فإن اسْتَغْفَرَ اللَّهَ مِنْ ذَنْبِهِ ذلك في شَيْءٍ مِنْ تلكَ الساعاتِ ، لم يُوقَفْ عليه يوم القيامة »[2].

*** لا يُرْوَى هذا الحديثُ عن أُمِّ عِصْمَة إلَّا بهذا الإسناد . تفرَّدَ به : أبو المغيرة .**

١٨ - حدثنا أحمد بن عبد الوهاب بن نَجْدَة ، قال : نا أبي ، قال : نا سُوَيْد بن عبد العزيز ، عن أَبي وهبَ عُبيد الله بن عُبيد الكَلَاعي ، عن مكحول ، عن نافع .

عن ابن عمر ، أَسْنَدَ حديثًا إلى النبي ﷺ ، فقال : « مَنْ أَتَى منكم الجُمُعَة فَلْيَغْتَسِلْ » .

*** لم يروِ هذا الحديثَ عن مكحول إلا أبو وهب ، ولا عن أبي وهب إلا سُوَيْد . تفرَّد به : الحَوْطِي .**

١٩ - حدثنا أحمد بن عبد الوهاب ، قال : نا علي بن عَيَّاش الحِمْصِي ، قال : نا حفص بن سليمان ، قال : حدثني عاصم بن بَهْدَلَة ، عن زِرِّ بن حُبَيْش ، قال :

غَدَوْتُ على صفوان بن عَسَّال المُرادي ، فقال : ما غَدا بكَ يا زرُّ ؟ قُلتُ : أَلْتَمِسُ العِلْمَ . فقال : اغْدُ عالمًا أو متعلِّمًا ، ولا تَغَدَّيَنَّ[3] ذلك .

---

(١) في « المجمع » : « عبد » . (٢) « مجمع البحرين » (٤٧٤٩) .

(٣) في الأصل : « ولا تغدين » ، وما أثبتناه أشبه . وفي «المجمع» (١٧٧): «تغدُ بين » .

فإني سمعتُ رسولَ الله ﷺ يقول : « ما مِنْ عَبْدٍ مُسْلِمٍ يَلْتَمِسُ عِلْمًا ، إلَّا وَضَعَتْ له الملائكةُ أَجْنحَتَها مِنْ رِضاها بما يَفْعَلُ » .

قال : فسألْتُه عن المَسْح على الخُفَّيْنِ ، وقلْتُ : إني أَجِدُ في نَفْسِي مِنْ ذلِكَ .

فقال : كُنَّا إذا سَافَرْنا مع النبي ﷺ أمَرنا أَنْ لا نَخْلَعَ خِفافَنا ثلاثَ لَيالٍ وأيامَهُنَّ ، إلا مِنْ جَنابَةٍ ، لكن من غَائِطٍ وبَوْل ونَوْم . وللمُقيم يَوْمٌ ولَيْلَةٌ .

*** لم يرْوِه عن حفص بن سليمان إلا عليُّ بن عيَّاش .**

٢٠ - حدثنا أحمد بن عبد الوهاب ، قال : نا أبو المغيرة ، قال : نا مُبَشِّر بن عُبيد ، قال : سمعت الزهري يحدِّث عن سعيد بن المسيب .

عن أبي هريرة ، قال : قال رسول الله ﷺ : « الإحْصانُ إحْصَانَانِ : إحْصَانُ عَفَافٍ ، وإحْصَانُ نكَاحٍ »[1].

*** لم يرْو هذا الحديث عن الزهري إلا مُبَشِّرُ بن عُبيد .**

٢١ - حدثنا أحمد بن عبد الوهاب ، قال : نا أبي ، قال : نا محمد بن حِمْيَر ، عن إبراهيم بن أَبي عَبْلَة ، عن ابن أبي مُلَيْكَة الأعمى .

عن عروة بن الزبير ، أَنَّه أتى ابنَ عباس ، فقال : [يا][2] ابنَ عباس ، طالما أَضْلَلْتَ الناس . قال : وما ذاكَ يا عُرَيَّةُ ؟ قال : الرَّجُلُ يَخْرُجُ مُحْرِمًا[3] بِحَجٍّ أو عُمْرَةٍ ، فإذا طافَ ، زَعَمْتَ أَنَّهُ قد حَلَّ ؛ فقد كانَ أبو بَكْر وعُمَرُ يَنْهَيَان عن ذلكَ . فقال : أَهُمَا - وَيْحكَ - آثَرُ عندكَ ؟ أَمْ ما في كِتابِ الله ، وما سَنَّ رسولُ الله ﷺ في أصحابه ، وفي أُمَّتِهِ ؟ فقالَ عُرْوَةُ : هُمَا كانا أَعْلَمَ بكتابِ اللَّهِ ، وما سَنَّ رسولُ اللَّهِ ﷺ مِنِّي ومِنْكَ » .

قال ابنُ أَبي مُلَيْكَة : فَخَصَمَهُ عروةُ[4].

---

(١) « مجمع البحرين » (٢٤٣٧) . (٢) زيادة من « المجمعين » .

(٣) في الأصل : « مخرجك » ، وفي « مجمع البحرين »: « مخرجًا » ، والمثبت من « مجمع الزوائد » (٣/٢٣٤) ، ونسخة لـ « مجمع البحرين » .

(٤) « مجمع البحرين » (١٧١٨) .

* **هذا الحديثُ ساقط عند ابن خليل .**

٢٢ - حدثنا أحمد بن عبد الوهاب ، قال : نا أَبي ، قال : نا الجرَّاح بن مَليح ، عن أبي عَذَبَةَ ، عن نافع .

عن ابن عمر ، عن النبي ﷺ قال : « منْ أَتَى الجُمُعةَ فَلْيغْتَسِلْ » .

* **لم يروِ هذا الحديث عن أبي عَذَبة إلا الجرَّاح . تفرَّد به : الحوْطِي .**

٢٣ - حدثنا أحمد بن عبد الوهاب ، قال : نا أَبي ، قال : نا بقيَّة بن الوليد ، عن الأَوْزاعي ، عن يحيى بن أبي كَثير ، عن أبي سَلَمَة .

عن أبي هريرة ، قال : قال رسول الله ﷺ : « أَيُّما امرأَةٍ صَامَتْ بِغَيْر إذنِ زوجها ، فأرادها على شيءٍ ، فامْتَنَعَتْ عليه ، كتب الله عليها ثلاثًا من الكبائر » .

* **لم يروه عن الأوزاعي إلا بقيَّةُ ، تفرَّد به : الحَوْطي**[1].

٢٤ - حدثنا أحمد بن عبد الوهاب بن نجدة ، قال : نا أبو المغيرة ، قال : نا الأوزاعي ، عن يحيى بن أبي كثير ، عن أبي سلمة .

عن أبي هريرة ، عن النبي ﷺ ، قال : « ثَلَاثُ دَعَوَاتٍ مُسْتَجَابَاتٌ ، لا شَكَّ فيهنَّ : دَعْوَةُ المَظْلُومِ ، ودَعْوَةُ الوَالِدِ على وَلدِهِ ، ودَعْوَةُ المُسَافِرِ » .

* **لم يرو هذا الحديث عن يحيى بن أبي كثير ، عن أبي سلمة إلا الأوزاعي . تفرد به : أبو المغيرة .**

ورواية الناس : عن يحيى بن أبي كَثير ، عن أبي جعفر .

٢٥ - حدثنا أحمد بن عبد الوهاب (٣ - أ) بن نَجْدَة ، قال : نا محمد بن عيسى بن[2] الطَّبَّاع ، قال : نا هُشَيْم ، عن أبي بِشْر ، عن سعيد بن جُبَيْر .

عن ابن عباس ، قال : قال رسول الله ﷺ : « ليسَ الخَبَرُ كالمُعَايَنَةِ ؛ فإنَّ اللَّهَ تعالى أَخْبَرَ موسى بنَ عِمْرانَ عَمَّا صَنَعَ قَوْمُهُ مِنْ بَعْدِهِ ، فلمْ يُلْقِ الأَلْوَاحَ ، فلَمَّا عَايَنَ ذلك أَلْقَى الأَلْوَاحَ »[3].

---

(١) « مجمع البحرين » (١٥٩٩) .

(٢) « بن » من « مجمع البحرين » .

(٣) « مجمع البحرين » (٢٨٤) .

٢٦ - **حدثنا** أحمد بن عبد الوهاب ، قال : نا أبو المغيرة ، قال : نا الأوزاعي ، عن يحيى بن أبي كثير ، عن نافع .

عن ابن عمر ، قال : قال رسول الله ﷺ : « إذا جَاءَ أَحَدُكُمُ الجُمُعَةَ فليغتسل » .

*** لم يرو هذا الحديث عن الأوزاعي إلا أبو المغيرة .**

٢٧ - **حدثنا** أحمد بن عبد الوهاب بن نَجْدَة ، قال : نا العباس بن عثمان الدمشقي ، قال : نا إسماعيل بن عَيَّاش ، عن الحجَّاج بن أَرْطَاة ، عن الزهري .

عن أنس : أنَّ النبيَّ ﷺ اسْتَبْرَأ صَفِيَّةَ بحَيْضَةٍ .

*** لم يروِ هذا الحديث عن الزهري إلا الحجاج بن أَرْطَاة. تفرَّدَ به : إسماعيل بن عَيَّاش .**

٢٨ - **حدثنا** أحمد بن عبد الوهاب ، قال : نا عليُّ بن عيَّاش الحِمصي ، قال : نا معاوية بن يحيى الأَطْرابُلُسِي ، عن كَثير بن مروان ، عن يزيد أبي خالد الدالاني ، عن إسحاق بن عبد الله بن أبي طلحة .

عن أنس بن مالك ، قال : قال رسول الله ﷺ : « قيْلُوا ؛ فإنَّ الشَّيْطَانَ لا يَقِيلُ »[1] .

*** لم يرو هذا الحديث عن أبي خالد الدالاني إلَّا كثير ، ولا عن كثير إلا معاوية بن يحيى ، تفرَّد به : عليُّ بن عَيَّاش .**

٢٩ - **حدثنا** أحمد بن عبد الوهاب بن نَجْدَة ، قال : نا عبد الوهاب بن الضحاك ، قال : نا إسماعيل بن عيَّاش ، عن الوليد بن عَبَّاد ، عن عُرْفُطَة ، عن نافع .

عن ابن عمر ، قال : قال رسول الله ﷺ : « مَنِ اصْطَنَعَ إليكم معروفًا فجازوه ، فإنْ عَجَزْتُمْ عن مُجازاته فادْعُوا له ، حتى يَعْلَمَ أَنَّكُمْ قد[2] شَكَرْتُمْ ؛ فإنَّ الله شَاكِرٌ يُحِبُّ الشَّاكِرِينَ » .

*** لم يروِ هذا الحديث عن نافع إلا عُرْفُطَة . تفرَّد به : إسماعيل بن عيَّاش ، عن**

(١) « مجمع البحرين » (٣١٦٥) .

(٢) في « مجمع البحرين » : « أَنْ قد » .

الوليد بن عَبَّاد[1].

٣٠ - **حدثنا** أحمد بن عبد الوهاب ، قال : نا يحيى بن صالح الوُحَاظِي ، قال : نا معاوية بن سَلَّام ، عن يحيى بن أبي كثير ، عن السائب بن يزيد .

أَنَّ سفيان بن أبي زُهير أخبره ، أنه سَمِعَ رسولَ الله ﷺ يقول : « مَنْ أَمْسَكَ الكَلْبَ ، فإنَّهُ يَنْقُصُ مِنْ عَمَلِهِ كُلَّ يَوْمٍ قِيْراطٌ » .

*** لم يروِ هذا الحديث عن يحيى بن أبي كثير إلا معاوية بن سلام .**

٣١ - **حدثنا** أحمد ، قال : نا يحيى بن صالح الوُحَاظي ، قال : نا عليُّ بن حَوْشَبٍ ، عن أبي قَبِيل ، عن سالم .

عن أبيه ، أَنَّ النبيَّ ﷺ قال : « لا تَتَّخِذُوا المَسَاجِدَ طُرُقًا ، إلَّا لِذِكْرٍ أَوْ صَلَاةٍ »[2].

*** لم يروِ هذا الحديث عن سالم إلا أبو قَبِيل المَعَافِري - واسمه : حُيَيُّ بن هانىء - ولا عن أبي قبيل إلا عليُّ بن حَوْشَب . تفرَّد به : يحيى بن صالح .**

٣٢ - **حدثنا** أحمد بن عبد الوهاب ، قال : نا أبو المغيرة ، قال : نا أبو بكر بن أبي مريم ، قال : حدثني حُميد بن عقبة بن رومان .

عن أبي الدرداء ، عن النبي ﷺ ، قال : « مَنْ أَخْرَجَ مِنْ طَرِيق المسلمينَ شَيْئًا يُؤْذِيْهِمْ ، كَتَبَ اللَّهُ له به حَسَنَةً ، ومَنْ كَتَبَ لَهُ عِنْدَهُ حَسَنَةً أَدْخَلَهُ بها الجَنَّةَ » .

*** لا يُرْوَى هذا الحديثُ عن أبي الدرداء إلا بهذا الإسناد ، تفرد به : أبو بكر بن أبي مريم**[3].

٣٣ - **حدثنا** أحمد بن عبد الوهاب بن نَجْدَة ، قال : نا أبو اليمان الحَكَمُ بن نافع ، قال : نا أرطاة بن المنذر ، عن عبد الله بن رُزَيْق ، عن عَمرو بن الأسود .

عن أبي الدرداء ، قال : قال النبي ﷺ : « لا تَأْكُلْ مُتَّكِئًا ، ولا تَخَطَّ رِقَابَ

---

(١) « مجمع البحرين » « ٢٩٦٠ » .
(٢) « مجمع البحرين » (٦٠٣) .
(٣) « مجمع البحرين » (١٤٥٠) .

الناس يومَ الجُمُعَةِ » .

* **لم يُرْوَ هذا الحديثُ عن أبي الدرداء إلا بهذا الإسناد . تفرَّد به : أرطاة بن المنذر**[1] .

٣٤ - حدثنا أحمد بن عبد الوهاب بن نجدة ، قال : نا يحيى بن صالح الوُحَاظِي ، قال : نا سليمان بن عطاء ، عن مَسْلَمَة بن عبد الله الجُهَني ، عن عَمِّه أبي مَشْجَعَة .

عن أبي الدرداء ، قال : ذَكَرُوا عندَ رسول الله ﷺ الأَرْحَامَ ، فَقُلْنَا : مَنْ وَصَلَ رَحِمَهُ أُنْسِيءَ في أَجَلِهِ . فقال : « إنه ليس يُزَادُ[2] في عُمُرِهِ ، قال الله تعالى : ﴿ فإذا جَاءَ أَجَلُهُمْ لَا يَسْتَأْخِرُونَ سَاعَةً ولا يَسْتَقْدِمُونَ ﴾ ، ولكنَّهُ الرَّجُلُ تكونُ له الذُّرِّيَّةُ الصَّالِحَةُ ، فَيَدْعُونَ لَهُ مِنْ بَعْدِهِ ، فَيَبْلُغُهُ ذلك . فذاكَ الذي (٣ - ب) يُنْسَأُ في أَجَلِهِ » .

* **لا يُرْوَى هذا الحديث عن أبي الدرداء إلا بهذا الإسناد . تفرَّد به : سليمان بن عطاء**[3] .

٣٥ - حدثنا أحمد بن محمد بن يحيى بن حمزة الدمشقي ، قال : حدثني أبي ، عن أبيه ، قال : صلى بنا المهدي ، فجهر بـ « بسم الله الرحمن الرحيم » . فقلت له في ذلك فقال : حدثني أبي ، عن أبيه ، عن جده .

عن ابن عباس ، أن رسول الله ﷺ كان يجهر بـ « بسم الله الرحمن الرحيم »[4] . =

٣٦ - حدثنا أحمد بن محمد بن يحيى ، قال : حدثني أبي ، عن أبيه ، قال: كتب إليَّ المهدي بعهدي ، وأَمَرَني أن أصلبَ في الحكْم ، وقال في كتابه : حدثني أبي ، عن أبيه ، عن جده .

عن ابن عباس ، قال : قال رسول الله ﷺ : « قال ربك تبارك وتعالى : وعزَّتي وجلالي لأَنْتَقِمَنَّ من الظالم في عاجِلِهِ وآجِلِهِ ، ولأَنْتَقِمَنَّ ممن رأى مظلومًا فقدر أن يَنْصُرَهُ ، فلم يفعل » .

(١) « مجمع البحرين » (٩٨٧) (٤٠٣٨) . (٢) في « المجمع » : « بزيادة » .
(٣) « مجمع البحرين » (٢٨٥٨) . (٤) « مجمع البحرين » (٨٠٥) .

* **لا يُرْوَى هذان الحديثان عن المهدي إلا بهذا الإسناد . تفرد بهما : يحيى بن حمزة**[1].

٣٧ - حدثنا أحمد بن محمد بن يحيى بن حمزة ، قال : حدثني أبي ، عن أبيه ، قال : حدثني أبو عمرو الأوزاعي ، عن أبي الزُّبير .

عن جابر ، قال : سمعت رسول الله ﷺ يقول : « إذا كان لأحدكم خادمٌ قد كفاه المشقة فَلْيُطْعِمْهُ ، فإن لم يفعل ، فَلْيُنَاوِلْهُ اللُّقْمَةَ » .

* **لم يَرْوِ هذا الحديث عن الأوزاعي إلا يحيى بن حمزة، تفرد به: وَلَده عنه**[2].

٣٨ - حدثنا أحمد بن محمد ، قال : حدثني أبي ، عن أبيه ، قال : حدثني داود ابن عيسى الكوفي ، عن منصور بن المُعْتَمِر ، قال : حدثني علي بن عبد الله بن عباس .

قال : حدثني أبي ، أن أباه بعثه إلى رسول الله ﷺ في حاجةٍ ، [قال :][3] فوجدته جالسًا مع أصحابه في المسجد ، فلم أستطع أن أكلمه ، فلما صلى المغرب قام يركع حتى أذَّنَ المؤذنُ لصلاة العشاء ، وَثَابَ الناسُ ، ثم صلى الصلاة ، فقام يركع حتى انصرف مَنْ بَقِيَ في المسجد ، ثم انصرف إلى منزله ، وتبعْتُهُ ، فلما سمع حِسِّي ، قال : « مَنْ هذا ؟ » والتفتَ إليَّ ، فقلتُ : ابنُ عباس . قال: « ابن عَمِّ رسول الله ؟ » قلتُ : ابنُ عم رسول الله . قال : « مرحبًا بابن عم رسول الله ، ما جاء بك ؟ » فقلت : بعثني أبي بكذا وكذا . قال : « الساعة جئتَ ؟ » فقلت : لا . فقال : « إذْ لم تنصرف إلى ساعتك هذه فلستَ منصرفًا » . فدخل منزله ، ودخلتُ معه . فقلتُ : لأَنْظُرَنَّ صلاةَ رسول الله ﷺ الليلةَ ، فنام حتى سمعت غَطِيطَه ، ثم استيقظ فرمى ببصره إلى السماء ، وتلا هذه الآيات التي في سورة آل عمران : ﴿ إن في خلق السموات والأرض ﴾ الآيات الخمس ، حتى انتهى إلى ﴿ إنك لا تخلف الميعاد ﴾ .

(١) « مجمع البحرين » (٤٣٩١) . (٢) « مجمع البحرين » (٢٨٨٦) .
(٣) زيادة من « المجمع » .

ثم قال : « اللهم اجْعَل في سَمْعِي نورًا ، وفي بَصَرِي نورًا ، ومِن فوقي نورًا ، ومن تحتي نورًا ، وعن يميني نورًا ، وعن شمالي نورًا ، واجعل لي عندك نورًا » .

وإلى جانبه مِخْضَبٌ من برام مطبو[1] عليه سواك ، فاسْتَنَّ ، ثم توضأ ، ثم ركع ركعتين ، ثم عاد فنام أيضًا حتى سمعت غطيطه ، ثم استيقظ فتلا الآيات ودعا بالدعوة ، ثم اسْتنَّ ، ثم توضأ ثم ركع ركعتين ، ثم نام حتى سمعت غطيطه ، ثم استيقظ فتلا الآيات ، ثم دعا بالدعوة ، ثم اسْتَنَّ ، ثم توضأ ، ثم ركع ركعتين ، ثم نامَ حتى سمعت غطيطَهُ ، ثم استيقظ فتلا الآيات ودعا بالدعوة ، ثم اسْتَنَّ ، ثم توضأ ، ثم صلى صلاة عرفت أنه يُوتِرُ فيها ، ثم قال : « أنامَ الغُلام ؟ » فقلت : لا . فقمتُ فتوضأت ، ثم أقبلت فجئتُ إلى رُكْنِهِ الأيسر ، فأخذ بأُصبُعَيْه في أذُني ، فأَدارني حتى أقامني إلى ركنه الأيمن ، ثم ركع ركعتي الفجر ، ثم خرج إلى الصلاة[2].

٣٩ – حدثنا أحمد بن محمد، قال : نا أبو الجَماهِر ، قال : نا إسماعيل بن عَيَّاش، عن الوليد بن عَبَّاد ، عن عُرْفُطَة ، عن إبراهيم النخعي ، عن عَلْقَمَةَ بن قَيْس ، قال :

قال ابن مسعود : مضت خمس آيات ، وبقيَ خمس : مِضى انشقاق القمر ، وقد رأيناه ، ومضى الدخان ، ومضت البطشة الكبرى ، ومضى الروم .

٤٠ – حدثنا أحمد بن محمد ، قال : (٤ – أ) حدثني أبي ، عن أبيه ، عن عبد الرحمن بن عمرو الأوزاعي ، عن يحيى بن سعيد ، عن محمد بن إبراهيم التيمي ، عن علقمة بن وَقَّاص .

عن عمر بن الخطاب ، قال : قال رسول الله ﷺ : « إنما الأعمال بالنيَّات ، وإنما لامْرِئٍ ما نوى ، فمن كانت هجرته إلى الله ورسوله ، فهجرته إلى الله ورسوله ، ومن كانت هجرته لدنيا يصيبها أو امرأةٍ يتزوجها ، فهجرته إلى ما هاجر إليه » .

*** لم يَرْوِ هذا الحديث عن الأوزاعي إلا يحيى بن حمزة ، وأبو خُلَيْدٍ عتبةُ بن حمَّاد ، والوليد بن مسلم .**

---

(١) كذا.

(٢) «مجمع البحرين» (١١٢٥) مختصرًا.

٤١ - **حدثنا** أحمد ، قال : حدثني أبي ، عن أبيه ، قال : حدثني النعمان بن المنذر ، عن عبد الكريم أبي أمية ، قال : حدثني أبو رافع .

عن أبي هريرة ، أن النبي ﷺ نهى عن صيام يوم الجمعة ، إلا في أيامٍ قبلَه .

* **لم يَرْوِ هذا الحديث عن النعمان بن المنذر إلا يحيى بن حمزة .**

٤٢ - **حدثنا** أحمد بن محمد بن يحيى بن حمزة ، قال : حدثني أبي ، عن أبيه ، قال : حدثني عبد الرحمن بن عمرو الأوزاعي ، عن الزهري ، قال : حدثني محمد بن ثابت الأنصاري ، قال :

حدثني أبي ثابتُ بنُ قيس بن شمَّاس الأنصاري ، قال : قلت : يا رسول الله ، والله لقد خشيتُ أن أكون قد هلكت . قال : « لِمَ ؟ » قلتُ : نهى الله المرء أن يُحْمَدَ بما لم يَفْعَل ، وأَجِدُني أحب الحمد ، ونهى الله عن الخُيَلاء ، وأجدني أحب الجَمال ، ونهى الله أن نَرْفَعَ أصواتنا فوق صوتك ، وأنا امرؤٌ جَهِير الصوت . فقال رسول الله ﷺ : « ألا ترضى أن تعيش حَميدًا ، وتُقْتَل شهيدًا ، وتدخل الجنة حَميدًا ؟ » قال : بلى يا رسول الله . فعاش حميدًا ، وقُتل شهيدًا يوم مُسَيْلِمَة .

* **لم يَرِوِ هذا الحديث عن الأوزاعي إلا يحيى بن حمزة . تفرَّد به : وَلَدُه عنه**[1].

٤٣ - **حدثنا** أحمد بن محمد ، قال : حدثني أبي ، عن أبيه ، عن عبد الرحمن بن عَمرو الأوزاعي ، قال : زعم إبراهيم بن طَريف ، عن يحيى بن سعيد الأنصاري ، عن عبد الرحمن بن أبي ليلى .

عن ابن مسعود ، قال : كنت مع النبي ﷺ ليلة صُرِفَ إليه النَّفَرُ من الجن ، فأتى رجل من الجن بشُعْلة من نار إلى رسول الله ﷺ ، فقال جبريل : « يا محمد ، ألا أُعَلِّمك كلماتٍ إذا قلتَهُن طُفِئَتْ شُعْلَتُه ، وانكبَّ لمَنْخَره ؟ قل : أعوذ بوجه الله الكريم ، وكلمات الله التامة[2]، التي لا يُجاوزهنَّ بَرٌّ ولا فاجر ، من شرِّ ما ينزل من السماء ، وما يعرج فيها ، ومن شر ما ذرأ في الأرض وما يخرج منها ، ومن شر فِتَنِ

(١) « مجمع البحرين » (٣٨٧٣) .
(٢) في « مجمع البحرين » : « التامات » .

الليل والنهار ، ومن شرِّ طَوارق الليل والنهار ، إلا طارق يطرق بخير يا رحمن » .

* **لم يَرْوِ هذا الحديث عن الأوزاعي إلا يحيى بن حمزة ، تفرَّد به : وَلَدُه عنه**[1] .

٤٤ - حدثنا أحمد بن محمد بن يحيى بن حمزة ، قال : حدثني أبي ، عن أبيه ، عن ثور بن يزيد ، عن راشد بن سعد .

عن عَمرو بن العاص قال : سمعت رسول الله ﷺ يقول : « إنَّ البيانَ كلَّ البيانِ شعبةٌ من الشَّيطانِ » .

* **لم يرو هذا الحديث عن ثور إلا يحيى بن حمزة**[2] .

٤٥ - حدثنا أحمد بن محمد بن يحيى بن حمزة ، قال : نا محمد بن عائذ ، قال : نا الوليد بن مسلم ، قال : نا أبو عثمان الأوقص ، عن الزهري ، عن الأعرج .

عن أبي هريرة ، قال : قال رسول الله ﷺ : « لا تزالون تقاتلون الكفار حتى تقاتلون[3] قومًا صغارَ الأَعْيُن ، ذُلْفَ الأُنوف ، كأنَّ وجوهَهم المَجَانُّ المُطَرَّقةُ » .

* **لم يروِ هذا الحديث عن الزهري إلا أبو عثمان الأَوْقَص . تفرد به : الوليد .**

٤٦ - حدثنا أحمد بن محمد بن يحيى ، قال : حدثني أبي ، عن أبيه ، قال : حدثني مَسْلَمَة بن عَمرو القاضي ، قال : وجدت في ديوان الزهري بخطِّه ، قال : حدثني نافع .

عن ابن عمر ، قال : سمعت رسول الله ﷺ يقول : « من أتى منكم الجمعة فليغتسل » .

* **لا يُرْوَى هذا الحديث عن الزهري إلا بهذا الإسناد .**

٤٧ - حدثنا أحمد بن محمد بن يحيى ، قال : نا أبو الجماهِر ، قال : نا إسماعيل بن عَيَّاش ، عن الوليد بن عَبَّاد ، عن عامر الأحول ، عن أبي صالح الخَوْلاني .

عن أبي هريرة ، عن رسول الله ﷺ ، قال : « لا تزال طائفة من أمتي

(١) الحديث : في « مجمع البحرين » (٤٦٩٩) .

(٢) « مجمع البحرين » (٣١٨٢) . (٣) كذا ، والجادة : « تقاتلوا » .

(٤ - ب) يقاتلون على أبواب دمشق وما حوله ، وعلى أبواب بيت المقدس وما حوله ، لا يضرهم خِذْلانُ من خذلهم ، ظاهرين إلى أن تقوم الساعة » .

*** لم يروه عن عامر الأحول إلا الوليد بن عَبَّاد . تفرد به : إسماعيل بن عيَّاش**[1] .

٤٨ - حدثنا أحمد بن محمد بن يحيى ، قال : حدثني أبي ، عن أبيه ، قال : حدثني النعمان بن المنذر ، عن سليمان بن موسى ، عن نافع .

عن ابن عمر ، أن رسول الله ﷺ قال : « من جاء إلى الجمعة فليغتسل » .

*** لم يَرْوِه عن النعمان إلا يحيى .**

٤٩ - = وعن النعمان بن المنذر ، عن سليمان بن موسى ، عن عطاء .

عن ابن عباس ، أنه سمع رسول الله ﷺ يقول : « من جاء إلى الجمعة فليغتسل » .

٥٠ - حدثنا أحمد بن محمد بن يحيى ، قال : حدثني أبي ، عن أبيه ، عن سفيان الثوري ، عن عمرو بن دينار .

أنه سمع ابن عمر يقول : نهى النبي ﷺ عن بيع الوَلاء وهِبَتِهِ .

*** لم يَرْوِهِ عن سفيان ، عن عمرو بن دينار إلا يحيى بن حمزة ، تفرَّد به : ولدُه عنه .**

ورواه الناس : عن سفيان ، عن عبد الله بن دينار .

٥١ - حدثنا أحمد بن محمد بن يحيى ، قال : حدثني أبي ، عن أبيه ، قال : حدثني محمد بن الوليد الزُّبَيْدي ، أنه سمع النعمان بن المنذر يحدث عن الزهري ، عن عروة .

عن عائشة ، أن رسول الله ﷺ قال : « يُبْعَثُ الناسُ يومَ القيامة حُفَاةً ، عُرَاةً غُرْلًا » . فقالت عائشة : فكيف بالسَّوْءَات ؟ قال : « لكل امرىءٍ منهم يومئذٍ شَأْنٌ يُغْنيهِ » .

*** لم يُدْخِلْ بين الزُّهْري والزُّبَيْدي أحدٌ ممن رَوَى هذا الحديثَ عن الزُّبيْدي : « النعمانَ » إلا يحيى بن حمزة ، تفرَّد به : وَلَده عنه .**

(١) « مجمع البحرين » (٤٤٠٥) .

٥٢ – حدثنا أحمد بن محمد بن يحيى بن حمزة ، قال : حدثني أبي ، عن أبيه ، عن ثَوْر بن يزيد ، عن عَمرو بن قيس ، عن أبي إسحاق .

عن البَراء بن عازب ، أن النبي ﷺ علَّم رجلًا أن يقول إذا أخذ مَضْجِعَهُ : « اللهم وَجَّهْتُ وجهي إليك ، وأَلْجَأْتُ ظَهْري إليك ، وفَوَّضْتُ أَمْرِي إليك ، وأَسْلَمْتُ نفسي إليك ، رَهْبَةً ورَغْبَةً إليك ، لا مَلْجَأَ ولا مَنْجَا منك إلا إليك ، آمنتُ بكتابك الذي أنزلتَ ، وبنبيِّك الذي أرسلتَ . فإنْ ماتَ من ليلته ، غُفِرَ له » .

*** لم يَرْوِهِ عن عَمْرو بن قيس ، إلا[1] ثور بن يزيد ، ولا عن ثور إلا يحيى بن حمزة . تفرَّد به : وَلَدُه عنه .**

٥٣ – حدثنا أحمد بن محمد بن يحيى ، قال : حدثني أبي ، عن أبيه ، عن الأوزاعي ، عن الزهري ، عن أبي سَلَمَة .

عن أبي هريرة ، قال : قال رسول الله ﷺ : « الصوم جُنَّةٌ من النار » .

*** لم يروه عن الأوزاعي إلا يحيى بن حمزة .**

٥٤ – حدثنا أحمد بن محمد بن يحيى ، قال : نا عليُ بن عَيَّاش الحِمْصي ، قال : نا شُعَيْب بن أبي حمزة ، عن الزهري ، عن أبي بكر بن عبد الرحمن بن الحارث بن هشام وأبي سَلَمَةَ .

عن أبي هريرة ، قال : قال رسول الله ﷺ : « اللهم اشْدُدْ وَطْأَتَكَ على مُضَر ، واجعلها عليهم سِنِينَ كَسِنِيِّ يوسُف » .

*** لم يروه عن الزهري عن أبي بكر إلا شُعَيْبٌ .**

٥٥ – حدثنا أبو زيد أحمد بن عبد الرحيم بن يزيد الحَوْطي ، قال : نا أبو المغيرة ، قال : نا الأوزاعي ، قال : حدثني هشام بن عروة ، عن أبيه .

عن عبد الله بن عَمْرو ، قال : قال رسول الله ﷺ : « إن الله لا يقبض العِلْمَ انْتِزاعًا يَنْتَزِعُهُ من الناس ، ولكن يقبض العلم بقبض العلماء ، حتى إذا لم يَبْقَ عالِمٌ

(١) في الأصل : « ولا » خطأ .

اتخذ الناسُ رءوسًا جُهَّالًا ، فسُئلوا ، فأَفْتَوا بغير علم ، فَضَلُّوا وأضلُّوا » .

*** كذا حدثنا أبو زيد بهذا الحديث متصلَ الإسناد ، عن عبد الله بن عَمْرو .**

حدثنا أحمد بن عبد الوهاب بن نَجْدَة ، قال : نا أبو المغيرة ، قال : نا الأوزاعي ، عن هشام بن عروة ، عن أبيه ، عن النبي ﷺ ، ولم يذكر في الإسناد : عبدَ الله بنَ عَمْرو .

٥٦ - **حدثنا** أحمد بن عبد الرحيم بن يزيد أبو زيد الحوطي ، قال : نا أبو المغيرة عبد القدوس بن الحجاج ، قال : نا الأوزاعي ، عن يحيى بن أبي كثير ، عن نافع .

عن ابن عمر ، قال : قال رسول الله ﷺ : « مَنْ أتى (٥ - أ) الجُمُعَةَ فلْيَغْتَسِلْ » .

*** لم يرو هذا الحديث عن الأوزاعي إلا أبو المغيرة .**

٥٧ - **حدثنا** أحمد بن عبد الرحيم ، قال : نا علي بن عَيَّاش الحمصي ، قال : نا معاوية بن يحيى ، قال : حدثني إبراهيم بن ذي حماية ، عن غَيْلانَ بن جامع ، عن حماد ، عن إبراهيم ، عن علقمة .

عن عبد الله ، أن النبي ﷺ قال : « أنتَ ومالُكَ لأبيك » .

٥٨ - **حدثنا** أحمد بن إبراهيم أبو عبد الملك القرشي الدمشقي ، قال : نا إبراهيم بن عبد الله بن العلاء بن زَبْر ، قال : نا أَبي عبدُ الله بنُ العَلاء ، عن مَكْحول ، عن جُبَيْر بن نُفَيْر .

عن عوف بن مالك الأَشْجَعِي ، قال : أتيتُ النبيَّ ﷺ ، وهو في خِباء له من أَدَم، فسلمتُ عليه ، ثم قلت : أَدْخُلُ ؟ قال : « ادْخُلْ » . فأَدْخَلْتُ رأسي ، فإذا رسولُ الله ﷺ يتوضَّأ وُضُوءًا مَكِينًا . فقلت : يا رسول الله ، أَدْخُلُ كُلِّي ؟ قال : « كُلُّكَ » . فلما دخلت، قال لي : « اعْدُدْ سِتَّ خصالٍ بين يَدَي الساعةِ : مَوْتُ نَبِيِّكُم » - قال عوف : فَوَجَمْتُ لذلك وَجْمَةً ما وَجَمْتُ مِثْلَها - قال : « قل :

إِحْدَى » قلتُ : إِحْدَى . قال : « وفَتْحُ بيتِ المَقْدِس ، وفتنةٌ تكون فيكم ، تَعُمُّ بُيُوتاتِ العرب ، وداءٌ يأخذكم كَعُقَاص[1] الغنم ويفشو المال فيكم ، حتى يُعْطَى الرجلُ مائةَ دينارٍ ، فَيَظَلُّ ساخطًا ، وهُدْنَةٌ تكون بينكم وبين بني الأَصْفَر ، فيَغْدِرون ، فيأتونكم في ثمانين غَايةً ، تحت كل غَايةٍ اثنا عشر ألفًا » .

*** لم يروه عن مكحول إلا [عبد الله بن][2] العَلاء بن زَبْر .**

٥٩ – حدثنا أحمد بن إبراهيم بن عبد الملك ، قال : نا سليمان بن عبد الرحمن الدمشقي ، قال : نا إسماعيل بن عَيَّاش ، عن ضمضم بن زُرْعَة ، عن شُرَيْح بن عُبيد ، عن مالك بن يَخَامِر السَّكْسَكي .

عن عبد الرحمن بن عوف ، ومعاوية بن أبي سفيان ، وعبد الله بن عَمرو ، أن رسول الله ﷺ قال : « الهِجْرَةُ هِجْرَتانِ : إحداهما أَنْ تَهْجُرَ السيئاتِ ، والأخرى أن تهاجر إلى الله ورسوله ، ولا تنقطع الهجرة ما تُقُبِّلَتِ التوبةُ ، ولا تزال التوبة مقبولةً حتى تطلعَ الشمسُ من المغرب ، فإذا طلعت طُبِعَ على كلِّ قلبٍ بما فيه . وكُفِيَ الناسُ العملَ » .

*** لا يُرْوَى عن عبد الرحمن بن عوف إلا من هذا الوجه[3].**

٦٠ – حدثنا أبو عبد الملك أحمد بن إبراهيم البُسْري الدمشقي ، قال : نا محمد بن عائذ الدمشقي ، قال : نا الوليد بن مسلم ، قال : نا أبو طرفة عبَّاد بن الريَّان اللَّخْمي ، قال : سمعت عروة بن رُوَيْم اللَّخْمي يقول : حدثني عامر بن لدين الأشعري ، قال : سمعت أبا ليلى الأشعري يقول :

حدثني أبو ذر ، قال : إن أول ما دعاني إلى الإسلام أنَّا كنا قومًا عَرَبًا ، فأصابتنا السَّنَةُ ، فاحتملت أمي وأخي – وكان اسمه : أُنَيْس – إلى أصهارٍ لنا بأعلى نَجْد ،

(١) كذا ، والصواب : « كقعاص » ، بتقديم القاف على العين ، وهو داء يأخذ الغنم لا يلبثها أن تموت ، كما في « النهاية » (٤/٨٨) .

(٢) زيادة مني ، الظاهر أنها ساقطة من الناسخ ، لما يقتضيه إسناد الحديث .

(٣) « مجمع البحرين » (٢٦١٤) .
لكن فيه : « ... إلا بهذا الإسناد » .

فلما حَلَلْنا بهم أكرمونا ، فلما رأى ذلك رجلٌ من الحَيِّ مشى إلى خالي ، فقال : تَعْلَم أَنَّ أُنَيْسًا يُخَالِفُكَ إلى أهلك ؟ فَحَزَّ في قلبه ، فانصرفتُ من رِعْيَة إبلي ، فوجدته كئيبًا يبكي ، فقلتُ : ما بكاؤُك يا خال ؟ فأَعلَمني الخَبَرَ . فقلت : حجز الله تعالى من ذلك ، إنَّا نَعَافُ الفاحشة ، وإن كان الزمان قد أَخَلَّ بنا ، ولقد كَدَّرْتَ علينا صَفْوَ ما ابتدأْتَنا[1] به ، ولا سبيلَ إلى اجتماع .

فاحتملتُ أُمي وأخي حتى نزلنا بحَضْرَة مكة . فقال أخي : إني مُدافع رجلًا على الماء بِشِعْر – وكان امْرَأً شاعرًا –، فقلتُ : لا تفعل . فخرج به اللجاج حتى دافع دُرَيْدَ بنَ الصِّمَّة صِرْمَتَه إلى صِرْمَته . وايمُ الله ، لَدُرَيْدٌ يومئذٍ أَشْعَرُ من أخي[2]، فتقاضيا إلى خَنْساءَ ، فقضتْ لأخي على دُرَيْد ، وذلك أن دُرَيْدًا خطبها إلى أبيها ، فقالت : شيخٌ كبيرٌ ، لا حاجة لي فيه ، فحقدتْ ذلك عليه ، فضَمَمْنا صِرمتَه إلى صِرمتنا ، فكانت لنا هَجْمَة .

ثم أتيتُ مكة ، فابتدأت بالصفا ، فإذا عليه رجالات قريش ، وقد بلغني أن بها صابئًا أو مجنونًا أو شاعرًا أو ساحرًا . فقلت : أين هذا الذي تزعمونه ؟ فقالوا : ها هو ذلك حيث ترى . فانقلبتُ إليه . فوالله ما جُزْتُ عنهم قِيسَ حَجَرٍ حتى أَكَبُّوا على كلِّ عظمٍ وحَجَرٍ ومَدَرٍ ، فَضَرَّجوني بدمي ، فأتيتُ البيتَ ، فدخلت بين السُّتُور والبناء ، وصِرْتُ فيه ثلاثين يومًا لا آكل ولا أشرب (٥ – ب) إلا من ماء زمزم ، حتى إذا كانت ليلةٌ قمراءُ إضْحِيَانَ ، أقبلتِ امرأتان من خُزاعةَ ، فطافتا بالبيت ، ثم ذكرتا إسافًا ونائلة – وهما وَثَنَانِ كانوا يعبدونهما –، فأخرجتُ رأسي من تحت السُّتُور، فقلت : احملا أَحَدَهُما على صاحبه ، فغضبتا ، ثم قالتا : أم واللَّه[3] لو كانت رجالنا حضورًا ما تكلمتَ بهذا . فخرجتُ أقفُو آثارهما ، حتى لقيتا رسولَ الله ﷺ ، فقال : « مَنْ أنتما ؟ ومِمَّنْ أنتما ؟ ومن أين جئتما ؟ وما جاء بكما ؟ » فأخبرتاه الخبر . فقال : « أين تركتما الصابئ؟ » فقالتا : تركناه بين السُّتُور والبناء . فقال لهما : « هل

(١) في « المجمع » : « أملأتنا » .

(٢) في الأصل : « أخيه » ، وهي في « المجمع » (٣٨٦٤) على الصواب .

(٣) رسمت بالأصل هكذا وكذا في «المجمع»، ويمكن أن تكون: «أما والله». أو «وأيم الله». والله أعلم.

قال لكما شيئًا ؟ » قالتا : نعم ، كلمة تملأ الفم . فتبسم رسولُ الله ﷺ ، ثم انْسَلَّتا ، وأقبلتُ حتى جئتُ رسولَ الله ﷺ ، ثم سلمتُ عليه عند ذلك . فقال : « مَنْ أنت ؟ وممن أنت ؟ ومن أين أنت ؟ ومِنْ أين جئتَ؟ وما جاء بك ؟ » فأنشأْتُ أُعْلِمه الخَبَرَ، فقال : « من أين كنتَ تأكل وتشرب ؟ » فقلت : مِنْ ماء زمزم ، فقال : « أمَا إنه طعامُ طُعْمٍ » ، ومعه أبو بكر ، فقال : يا رسول الله ، ائْذَنْ لي أن أُعَشِّيَه ، قال : « نعم » .

ثم خرج رسولُ الله ﷺ يمشي ، وأخذ أبو بكر بيدي حتى وقف رسول الله ﷺ بباب أبي بكرٍ ، ثم دخل أبو بكر بيتَه . ثم أتى بزبيبٍ من زبيبِ الطَّائف ، فجعل يلقيه لنا قبضًا قبضًا ، ونحن نأكل منه حتى تَمَلَّأنا منه ، فقال لي رسول الله ﷺ : « يا أبا ذر » . فقلت : لبيك . فقال : « إنه قد رُفِعَتْ لي أرض ، وهي ذاتُ نَخْل ، لا أَحْسِبُها إلا تِهامَة ، فاخرج إلى قومك ، فادْعُهم إلى ما دخلت فيه » .

قال : فخرجتُ حتى أتيت أُمِّي وأخي ، فأعلمتهما الخبر ، فقالا : ما بنا رغبةٌ عن الدِّين الذي دخلتَ فيه ، فأسلمنا . ثم خرجنا حتى أتينا المدينة ، فأعلمتُ قومي ، فقالوا : إنا قد صدَّقناك ، ولكنا نلقى محمدًا ﷺ ، فلما قدم علينا رسولُ الله ﷺ لقيناه . فقالت له غِفَارٌ : يا رسول الله ، إن أبا ذر قد أعلمنا ما أعلمتَه ، وقد أسلمنا وشهدنا أنك رسول الله ، ثم تقدمتْ أَسْلَمُ خُزاعة ، فقالوا : يا رسول الله ، إنا قد رغبنا ودخلنا فيما دخل إخواننا وحلفاؤنا ، فقال رسول الله ﷺ : « [أَسْلَمُ][1] سَالَمها اللَّهُ ، وغِفَارٌ غفر الله لها » .

ثم أخذ أبو بكر بيدي ، فقال : يا أبا ذر . فقلت : لبيك يا أبا بكر . فقال : قد كنت تَأَلَّهُ في جاهليتك ؟ قلتُ : نعم ، لقد رأيتُني أقوم عند الشمس ، فلا أزال أصلي حتى يؤذيني حَرُّها ، فأخِرُّ كأني خِفاءٌ . فقال لي : فأين كنت تَوَجَّهُ ؟ قلتُ : لا أدري إلَّا حيث وجهني الله ، حتى أدخَلَ الله عليَّ الإسلام .

*** لم يروه عن عروة بن رُوَيْم إلا أبو طرفة عبَّاد بن الريان ، ولا عن عبَّاد إلا**

(١) سقط من الأصل ، وهي من « المجمع » .

الوليد . تفرَّد به : محمد بن عائذ .

٦١ – حدثنا أحمد بن إبراهيم الدمشقي ، قال : نا إبراهيم بن عبد الله بن العلاء بن زبر ، قال : نا أبي عبدُ الله بن العلاء ، أنه سمع القاسم أبا عبد الرحمن يحدث .

عن أبي هريرة ، أن رسول الله ﷺ ، قال : « قال ربنا تبارك وتعالى : يا ابنَ آدمَ إنْ تُعْطِ الفَضْلَ فهو خيرٌ لك ، وإن تُمْسِكْهُ فهو شَرٌّ لك ، وابْدَأْ بمنْ تَعُولُ ، ولا يلوم اللَّهُ على الكَفَاف ، واليدُ العُلْيا خيرٌ من اليد السُّفْلَى » .

*** لم يَرْوِهِ عن القاسم إلا عبدُ الله بن العَلاء .**

٦٢ – حدثنا أحمد بن إبراهيم ، قال : نا إبراهيم بن عبد الله بن العلاء بن زَبْر ، قال : حدثني أبي ، قال : نا الضحاك بن عبد الرحمن بن عَرْزَب .

عن أبي هريرة ، أن رسول الله ﷺ قال : « أول ما يُحَاسَب به العَبْدُ يومَ القيامة ، أنْ يقال : أَلَمْ أُصِحَّ جسْمَكَ ؟ وأُرْوِكَ من الماء البارد ؟ » .

*** لم يروه عن الضحاك بن عبد الرحمن بن عَرْزَب إلا عبد الله بن العلاء .**

٦٣ – حدثنا أحمد بن إبراهيم ، قال : نا إبراهيم بن عبد الله بن العلاء بن زَبْرٍ ، قال : نا أبي عبدُ الله بن العلاء ، عن الزُّهْري والأوزاعي ، قال : حدثني المُطَّلِبُ بن عبد الله بن حَنْطَب ، قال : حدثني عبد الرحمن بن أبي عَمْرَةَ الأنصاري .

قال : حدثني أبي ، قال : كنا مع رسول الله ﷺ في غزوةٍ غزاها ، فأصاب الناسَ مَخْمَصَةٌ ، (٦ – أ) فاستأذنَ الناسُ رسول الله ﷺ في نَحْر بعضِ ظَهْرهم ، فَهَمَّ رسولُ الله أن يأذن لهم في ذلك ، فقال عمر بن الخطاب : أرأيتَ يا رسول الله ، إذا نحرنا ظَهْرَنا ، ثم لقينا عدوَّنا غدًا ونحن جياعٌ رِجالًا ؟ فقال رسول الله ﷺ : « فما ترى يا عمر؟ » قال : تدعو الناسَ ببقايا أَزْوادهم، ثم تدعو لنا فيها بالبركة، فإن الله عَزَّ وَجَلَّ سَيُبَلِّغُنا بدعوتك إن شاء الله، قال : فكأنما كان على رسول الله ﷺ غِطَاءٌ فكُشِفَ .

فدعا بثوبٍ ، فأَمَرَ به فبُسِطَ ، ثم دعا الناسَ ببقايا أَزْوادهم ، فجاءُوا بما كان

عندهم، فمن الناس مَنْ جاء بالحَفْنَة من الطعام، أو الجَفْنَة، ومنهم من جاء بمثل البَيْضَة . فأمر به رسولُ الله ﷺ فوُضِعَ على ذلك الثوب، ثم دعا فيه بالبركة، وتكلم بما شاء الله أن يتكلم، ثم نادى في الجيش فجاءُوا، ثم أمرهم فأكلوا وطَعِمُوا ومَلأُوا أَوْعِيَتَهم ومَزَاوِدَهُم، ثم دعا بركوة فوضعت بين يديه، ثم دعا بماء فصَبَّهُ[1] فيها، ثم مَجَّ فيها[2]، وتكلم بما شاء الله أن يتكلم، ثم أدخل خِنْصِرَهُ فيها، فأُقْسِمُ بالله لقد رأيتُ أصابعَ رسول الله ﷺ تَفَجَّرُ ينابيعَ من الماء ، ثم أمر الناسَ فشربوا وسَقَوْا وَمَلأُوا قِرَبَهُم وإدَاوَاتهم .

ثم ضحك رسول الله ﷺ حتى بَدَتْ نَوَاجِذُهُ . قال : « أشهد أن لا إله إلا الله وحده لا شريك له وأن محمدًا عبده ورسوله ، لا يلقى اللَّهَ بهما أحدٌ يومَ القيامةِ إلا دخل الجنة على ما كان فيه » .

*** لم يرو هذا الحديث عن الزهري إلا عبد الله بن العلاء ، تَفَرَّدَ به : ابنُهُ عنه[3].**

٦٤ – حدثنا أحمد بن إبراهيم ، قال : نا سليمان بن عبد الرحمن الدمشقي ، قال : نا الحَكَمُ بن يَعْلَى بن عطاء المُحَاربي ، قال : نا محمد بن عبد الله بن عُبيد بن عُمَيْر ، عن أبي خَلَف .

عن أنس بن مالك ، قال : قال رسول الله ﷺ : « مَنْ سَاءَ خُلُقُهُ مِنَ الرقيق والدواب والصبيان ، فاقرءوا في أُذُنَيْهِ : ﴿ أَفَغَيْرَ دين الله تَبْغُون[4] ﴾ » .

*** لا يروى هذا الحديث عن أنس إلا بهذا الإسناد[5].**

٦٥ – حدثنا أحمد بن إبراهيم ، قال : نا سليمان بن عبد الرحمن ، قال : نا الحكم بن يعلى بن عطاء المحاربي ، قال : نا أبو معمر عباد بن عبد الصمد التيمي ، عن سالم بن[6] عبد الله بن عمر .

عن أبيه ، أن رسول الله ﷺ نهى عن رضاع الحمقاء .

*** لم يروه عن سالم بن عبد الله إلا أبو مَعْمَر ، ولا عن أبي مَعْمَر إلا الحَكَمُ بن يَعْلَى ،**

(١) في « مجمع البحرين » : « فصب » . (٢) في « المجمع » : « فيه » .
(٣) « مجمع البحرين » (٩) .
(٤) كذا بالأصل : « تبغون » بتاء الخطاب ، وهي قراءة .
(٥) « مجمع البحرين » (٣٠٠٥) . (٦) في « المجمع » : « عن » خطأ .

تفرَّد به : سليمان بن عبد الرحمن[1].

٦٦ - **حدثنا** أحمد بن إبراهيم ، قال : نا إبراهيم بن عبد الله بن العَلاء بن زَبْر ، قال : حدثني أبي ، عن يحيى بن أبي المُطَاع .

عن العِرْباض بن سَارِيَةَ السلمي ، قال : قام فينا رسول الله ﷺ ذاتَ غَداة ، فوعَظَنَا موعظةً وَجِفَتْ منها القلوبُ ، وذَرَفَتْ منها العيونُ ، فقلنا : يا رسول الله ، إنك قد وَعَظْتَنَا موعظةَ مُوَدِّعٍ ، فاعْهَدْ إلينا ، فقال : « عليكم بتقوى الله ، والسمع والطاعةِ ، وإنْ عبدًا حَبَشِيًّا ، وسَيَرَى مَنْ بَقِي من بَعْدِي اختلافًا شديدًا ، فعليكم بسُنَّتي وسُنَّةِ الخلفاء المَهْدِيِّين الراشدين ، وعَضُّوا عليها بالنَّواجذ ، وإياكم والمُحْدَثَات فإن كل بِدْعَةٍ ضلالةٌ »[2].

*** لم يرو هذا الحديثَ عن يحيى بن أبي المُطَاع إلا عبدُ الله بن العلاء بن زَبْر .**

٦٧ - **حدثنا** أحمد بن إبراهيم ، قال : نا إبراهيم بن عبد الله بن العلاء بن زَبْر ، قال : حدثني أبي ، قال : حدثني أبو عُبيد الله مُسْلمُ بن مِشْكَم ، قال :

سمعت أبا ثَعْلَبَة الخُشَني يقول : قلت : يا رسول الله، أخبرني بما يحل لي وما يحرم عليَّ، فَصَعَّدَ فيَّ النَّظَرَ وصَوَّبَ، فقال : « نُوَيْبِتَةٌ » . قلت : يا رسول الله، نُوَيْبِتَةُ خَيْرٍ أو نُوَيْبِتَةُ شَرٍّ؟ قال : « بَل نُوَيْبِتَةُ خيرٍ، لا تأكل لحمَ الحمارِ الأَهْلِيِّ، ولا ذا ناب من السَّبُعِ » .

قال عبد الله بن العلاء : وحدثني بُسْر بن عُبيد الله ، عن أبي إدريس الخَوْلاني ، عن أبي ثعلبة - مثلَه .

*** لم يروه عن مُسْلِم بن مِشْكَم إلا عبدُ الله بن العلاء بن زَبْر**[3].

٦٨ - **حدثنا** أحمد بن إبراهيم ، قال : نا إبراهيم بن عبد الله بن العلاء بن زَبْر ، قال : حدثني أبي ، قال : حدثني بُسر بن عبيد الله ، عن أبي إدريس الخولاني ، عن حسان بن الضَّمْرِي .

عن عبد الله بن السَّعْدِي ، قال : وفدنا على رسول الله (٦ - ب) سبعة أو ثمانية ،

(١) « مجمع البحرين » (٢٣٥٢) .
(٢) الحديث : رواه المزي في « تهذيب الكمال » (٥٣٩/٣١) من طريق المؤلف .
(٣) الحديث : في « مجمع البحرين » (٣٩١٤) .

كلُّنا يطلب حاجة ، وكنت آخرَهم دخولًا على رسول الله ﷺ ، فقلت : يا رسول الله ، إني تركتُ مَن خَلْفي ، وهم يزعمون أنَّ الهجرةَ قد انقطعتْ ، فقال رسول الله ﷺ : « حاجتُكَ مِن خير حاجتهم ، لن تنقطعَ الهجرةُ ما قُوتِلَ الكُفَّارُ » .

* **لم يروه عن حسان إلا** أبو **إدريس** .

٦٩ – حدثنا أحمد بن إبراهيم ، قال : نا سليمان بن عبد الرحمن الدمشقي ، قال : نا الصَّلْتُ بنُ عبد الرحمن الزُّبَيْدِي ، قال : نا سفيان الثوري ، عن عبد الرحمن بن عبد الله ، عن قتادة ، عن أبي مِجْلَز ، عن أبي عُبيدة .

عن عبد الله بن مسعود ، قال : قال رسول الله ﷺ : « إذا أَشْرَعَ[1] أحدُكم بالرمح إلى الرجل فإن كان سِنانُه عند ثُغْرَةِ نَحْره ، فقال : لا إله إلا الله ، فلْيَرْفَعْ عنه الرُّمْحَ »[2] . =

٧٠ – حدثنا أحمد بن إبراهيم ، قال : نا سليمان بن عبد الرحمن ، قال : نا الصَّلتُ بن عبد الرحمن ، قال : نا سفيان الثوري ، عن ابن عَوْن ، عن الحسن .

عن عِمْرانَ بن الحُصَيْنِ ، أن عِياضَ بنَ حِمَار النَّهْشَلي أَهْدَى لرسول الله ﷺ فَرَسًا ، فقال : « إني أكره زَبْدَ المشركين » .

* **لم يَرْوِ هذينِ الحديثينِ عن سفيانَ إلا الصَّلْتُ بنُ عبد الرحمن . تَفَرَّد بهما : سليمانُ ابنُ عبد الرحمن**[3] .

٧١ – حدثنا أحمد بن إبراهيم ، قال : نا سليمان بن عبد الرحمن ، قال : نا مَسْلَمَةُ بن عُلَيٍّ ، عن محمد بن عَجْلان ، عن نافع .

عن ابن عمر ، أن رسول الله ﷺ كان يرفع يديه حَذْوَ مَنْكِبَيْهِ إذا كَبَّر ، وإذا رَكَعَ ، وإذا سَجَدَ .

* **لم يَرْوِهِ عن ابن عَجْلانَ إلا مَسْلَمَةُ** .

---

(١) في « المجمع » : « شرع » .
(٢) « مجمع البحرين » (٢٤) .
(٣) « مجمع البحرين » (٢٠٥٨) .

٧٢ - **حدثنا** أحمد بن إبراهيم ، قال : نا سليمان بن عبد الرحمن ، قال : نا الحسن بن يحيى الخُشَني ، قال : نا زيد بن واقد ، عن بُسْرِ بن عُبيد الله ، عن أبي إدريس الخَوْلاني .

عن أبي الدرداء ، قال : سألتُ عائشةَ عن خُلُقِ رسولِ الله ﷺ ، فقالت : كان خُلُقُهُ القرآنَ ، يَغْضَبُ لِغَضَبِهِ ، ويَرْضَى لرضَاهُ .

*** لا يُرْوَى عن أبي الدرداء عن عائشة إلا بهذا الإسناد ، تفرَّد به : زيد بن واقد .**

٧٣ - **حدثنا** أحمد بن إسماعيل بن مهدي السَّكُوني ، قال : نا محمد بن كَثير الصَّنْعاني ، عن مَعْمَر ، وابن شَوْذَب ، وحَمَّاد بن سَلَمَة ، كلهم عن محمد بن زياد .

عن أبي هريرة ، قال : قال رسول الله ﷺ : « إذا انْتَعَلَ أحدُكم فلْيَبْدَأْ باليُمْنَى ، وإذا خَلَعَ فلْيَبْدَأْ باليُسْرَى » .

٧٤ - **حدثنا** أحمد بن علي بن سعيد القاضي ، قال : نا سُرَيْج بن يونُس ، قال : نا أبو معاوية ، عن الأَعْمَش ، عن أبي صالح وأبي رَزِين .

عن أبي هريرة ، قال : قال رسول الله ﷺ : « الإمامُ ضامِنٌ ، والمُؤَذِّنُ مُؤْتَمَنٌ ، اللهمَّ أَرْشِدِ الأَئِمَّةَ ، واغْفِرْ لِلْمُؤَذِّنِينَ » .

٧٥ - **حدثنا** أحمد بن علي بن سعيد القاضي بِحِمْصَ ، قال : نا إبراهيم بن الحَجَّاج السَّامي ، قال : نا حَمَّاد بن سَلَمَةَ ، عن حَمَّاد ، عن إبراهيمَ ، عن عَلْقَمَةَ .

عن عبد الله ، أن النبي ﷺ طَبَّقَ .

*** لم يروه عن حماد بن أبي سليمان إلا حمادُ بن سَلَمَةَ ، ولا عن حماد إلا إبراهيمُ بن الحَجَّاج .**

٧٦ - **حدثنا** أحمد بن علي بن سعيد القاضي ، قال : نا الفَضْل بن زياد الطَّسْتِي ، قال : نا عَبَّادُ بنُ عَبَّادٍ المُهَلَّبي ، عن محمد بن عَمْرو بن عَلْقَمَةَ ، عن نافع .

عن ابن عمرَ ، قال : قال رسول الله ﷺ : « صلاةُ الليلِ مَثْنَى مَثْنَى ، فإذا خَشِيتَ الصُّبْحَ فأَوْتِرْ بواحِدَةٍ » .

* **لم يَرْوِهِ عن محمد بن عَمْرو إلَّا عَبَّادُ بنُ عَبَّادٍ ، تفرَّد به : الفَضْلُ بن زياد .**

٧٧ - **حدثنا** أحمدُ بن زيادٍ الحَذَّاءُ الرَّقِّيُّ ، قال : نا حَجَّاجُ بن محمد الأَعْوَرُ ، قال : نا ابن جُرَيْج، قال : حدثني موسى بن عُقْبَةَ، عن سُهَيْل بن أبي صالح، عن أبيه .

عن أبي هريرة ، عن النبي ﷺ ، قال : « مَنْ جَلَسَ في مَجْلِسٍ كَثُرَ فيه لَغَطُهُ فَلْيَقُلْ قَبْلَ أن يَقُومَ : سُبْحَانَكَ وبحَمْدِكَ ، لا إلهَ إلَّا أنتَ ، أَسْتَغْفِرُكَ وأتوبُ إليكَ ، فإنَّهُ يُغْفَرُ لهُ ما كانَ في ذلك المجلس » .

٧٨ - **حدثنا** أحمد بن محمد بن عبد الله الجُمَحِي المِصِّيصي ، قال : نا إسحاق بن إبراهيم الحُنَيْني ، قال : نا كَثير بن عبد الله بن عَمْرو بن عَوْف المُزَني ، عن أبيه .

عن جده ، قال : قال رسول الله ﷺ : « لا يُلْدَغُ المؤمنُ مِنْ جُحْر مرتين » .

* **لم يروه عن كَثير إلا الحُنَيْني**[1] .

٧٩ - **حدثنا** أحمد بن محمد الجُمَحي ، قال : نا إسحاق بن إبراهيم الحُنَيْني ، قال : نا عبد الله بن عمر ، عن نافع (٧ - أ) .

عن ابن عمر ، قال : قال رسول الله ﷺ : « صلاةُ الليل والنهار مَثْنَى مَثْنَى » .

* **لم يروه عن عبد الله بن عمرَ إلَّا الحُنَيْني .**

٨٠ - **حدثنا** أحمد بن يحيى بن خالد بن حَيَّان الرَّقِّي ، قال : نا يحيى بن سليمان الجُعْفي ، قال : نا يحيى بن عبد الملك بن أبي غَنيَّة ، قال : نا أبو إسحاق الشَّيْباني ، عن سعيد بن جُبَيْر .

عن ابن عباس ، عن النبي ﷺ ، قال : « إذا لم يَجِدِ المُحْرِمُ إزارًا فَلْيَلْبَسْ سَراوِيلَ ، ومَنْ لَمْ يَجِدْ نَعْلَيْنِ فَلْيَلْبَسْ خُفَّيْن » .

* **لم يَرْوِ هذا الحديثَ عن الشَّيْباني إلا يحيى بنُ عبد الملك بن أبي غَنيَّةَ ، وأبو شِهاب الحَنَّاطُ .**

---

(١) « مجمع البحرين » (٣١٠٨) .

٨١ - **حدثنا** أحمد بن يحيى ، قال : نا أبي يحيى بنُ خالد بن حَيَّان ، قال : نا أبو المَليح الحسنُ بنُ عمر[١] الرَّقِّي ، قال : نا فُرات بن سَلْمَانَ[٢]، عن أبي بردة بن أبي موسى ، قال :

سمعت أبا موسى يقول : قال رسول الله ﷺ : « يُحْشَرُ الناسُ يومَ القِيَامَةِ ، فيُنَادِي مُنَادِي أَلَيْسَ عَدْلًا مِنِّي أَنْ أُولِيَ كُلَّ قَوْمٍ ما كانوا يَعْبُدونَ ؟ ثم يَرْفَعُ[٣] لهم آلِهَتَهُمْ ، فَيَتَّبِعُونَها حتى لا يَبْقَى أَحَدٌ إلَّا المؤمنونَ ، فيُقَالُ لهم : ما بِكُمْ[٤]؟ قالوا : ما نَرَى إِلَـٰهَنَا الذي كُنَّا نَعْبُدُ ، قال : فَيَتَجَلَّى لهم تَبَارَكَ وتَعَالَى » .

*** لم يَرْوِ هذا الحديثَ عن فُرَاتِ بن سَلْمانَ إلا أبو المَلِيح الرَّقِّي[٥].**

٨٢ - **حدثنا** أحمد بن يحيى بن خالد بن حَيَّان ، قال : نا أبو عُبيدة بن فُضَيْل بن عياض ، قال : نا مالك بن سُعَيْر بن الخِمْس ، قال : نا فُرات بن أَحْنَف ، قال : حدثني أبي .

عن عبد الله بن الزُّبَيْر ، أن رسول الله ﷺ قال في حجة الوداع : « أَيُّ بَلَدٍ أَحْرَمُ ؟ » قيل : مكَّةُ . فقال : « أَيُّ شَهْر أَحْرَمُ ؟ » قال[٦]: ذو الحَجَّةِ . قال : « أَيُّ يوم أَحْرَمُ ؟ » قال[٦]: يوم النَّحْر يومُ الحَجِّ الأَكْبَر ، فقال رسول الله ﷺ : « فإنَّ دِمَاءَكُمْ وأَمْوالَكُمْ حَرامٌ عليكم إلى أنْ تَلْقَوْا رَبَّكُمْ ، كَحُرْمَةِ يومِكُم هذا في شَهْرِكُمْ هذا ، في بلدِكُم هذا » . فلا أُرَى مِنَ الرَّأْي أَنْ يُهْراق[٧] في حَرَم اللَّهِ دمٌ .

*** لم يَرْوِ هذا الحديثَ عن فُرات بن أَحْنَف ، إلا مالكُ بنُ سُعَيْرٍ ، تَفَرَّد به :**

(١) في « المجمع » : « ابن عَمْرو » ، وهو وجه في اسم أبيه ، فيقال : « الحسن بن عُمَر » ، ويقال : « ابن عَمْرو » . راجع : « تهذيب الكمال » (٦/٢٨٠) .

(٢) في الأصل غير واضحة ، يمكن أن تقرأ : « سعدان » أو « معدان » ، والصواب : ما أثبتناه ، وعلى الصواب في « المجمع » .

(٣) في « المجمع » : « ترفع » .

(٤) في « المجمع » : « ما لكم » .

(٥) « مجمع البحرين » (٤٧٧٦) .

(٦) في « مجمع الزوائد » (٣/٢٧٠) : « قيل »، وهو أشبه . ولم أجد الحديث في « مجمع البحرين » .

(٧) في الأصل : « يهرام » .

أبو عُبيدةَ ، ولا يُرْوَى عن ابن الزبير إلا بهذا الإسناد .

٨٣ - **حدثنا** أحمد بن يحيى بن خالد بن حَيَّانَ ، قال : نا عَمرو بن بَكْر بن بكار القَعْنَبِيُّ ، قال : نا مُجَاشِعُ بن عمرو الأَسَدِيُّ قال : نا اللَّيْثُ بن سَعْدٍ ، عن عاصم بن عمر بن قَتَادَةَ ، عن محمود بن لَبيدٍ .

عن مُعَاذِ بن جَبَلٍ ، أَنَّهُ ماتَ ابنٌ لهُ ، فكَتَبَ إليه رسولُ اللَّهِ ﷺ يُعَزِّيهِ بابنِهِ ، فكَتَبَ إليه :

« بسم الله الرحمن الرحيم ، من محمدٍ رسولِ اللَّهِ ، إلى مُعَاذِ بنِ جَبَلٍ ، سَلامٌ عَلَيْكَ ، فإنِّي أَحْمَدُ إلَيْكَ اللَّهَ الذي لا إلهَ إلا هُوَ ، أَمَّا بَعْدُ : فَأَعْظَمَ اللَّهُ لَكَ الأَجْرَ ، وأَلْهَمَكَ الصَّبْرَ ، ورَزَقَنَا وإيَّاكَ الشُّكْرَ ؛ فإنَّ أَنْفُسَنَا وأَمْوَالَنَا وأَهْلِينَا وَأَوْلَادَنَا من مَوَاهِبِ اللَّهِ الهَنِيئةِ ، وعَوَارِيهِ المُسْتَوْدَعَةِ . مَتَّعَكَ بِهِ في غِبْطَةٍ وسُرُورٍ ، وقَبَضَهُ مِنْكَ في[1] أَجْرٍ كَثيرٍ . الصلاةُ والرحمةُ والهُدَى . إن احْتَسَبْتَهُ فاصْبِرْ ، ولا يُحْبِطْ جَزَعُكَ أَجْرَكَ فَتَنْدَم ، واعْلَمْ أَنَّ الجَزَعَ لا يَرُدُّ ميتًا ، ولا يَدْفَعُ حُزْنًا ، وما هو نازلٌ فكأن قد . والسلامُ » .

* **لا يُرْوَى هذا الحديثُ عن مُعاذٍ إلا بهذا الإسْناد . تَفَرَّدَ به : مُجَاشِعٌ**[2] .

٨٤ - **حدثنا** أحمد بن يحيى بن خالد بن حَيَّان الرَّقِّي ، قال : نا أبو عُبَيْدَةَ بنُ فُضَيْلِ بنِ عِياضٍ ، قال : نا أبو سعيد مولى بني هاشم ، قال : نا شُعْبَةُ ، عن زَيْدٍ العَمِّي ، عن أبي الصِّدِّيق النَّاجي .

عن أبي سعيد الخُدْرِيِّ ، قال : قال رسولُ الله ﷺ : « يَدْخُلُ فقراءُ المسلمينَ الجنةَ قبلَ أغنيائهم بخَمْسمائةِ عام » . قُلْنا : ومَنْ هُمْ يا رسول اللَّهِ ؟ قال : « هم الذين إذا كان مَهْلَكًا[3] بُعِثُوا فيه ، وإذا كان مَغْنَمًا[4] بَعَثُوا غيرهم ، الذين يُحْجَبُون عن الأَبْوابِ » .

---

(١) في « المجمع » : « إلى » .

(٢) « مجمع البحرين » (١٢٥٠) .

(٣) في « المجمع » : « مهلك » ، ولكلٍّ وجه .

(٤) في « المجمع » : « مغنم » ، ولكلٍّ وجه .

* **لم يَرْوِ هذا الحديثَ عن شُعْبَةَ إلا أبو سعيدٍ**[1].

٨٥ - **حدثنا** أحمد بن يحيى بن خالد بن حَيَّان ، قال : نا عبد الملك بن شُعَيْب بن اللَّيْث ، قال : حدثني أبي ، قال : نا اللَّيْثُ بن سَعْد ، قال : حدثني ابن لَهِيْعَةَ ، عن عبد الرحمن الأَعْرَجِ .

عن أبي هريرة ، قال : قال رسول الله ﷺ : « مَنْ أَصْبَحَ فَنَسِيَ ، فَأَكَلَ أو شَرِبَ وَهُوَ صَائِمٌ ، فاللَّهُ أَطْعَمَهُ وَسَقَاهُ » .

* **لم يَرْوِهِ عن الليث بن سعد إلا ابنُهُ شعيبٌ .**

٨٦ - **حدثنا** أحمد بن يحيى بن خالد بن حَيَّانَ الرَّقِّيُّ ، قال : نا زكريا بن يحيى الوَقَار ، قال : نا عثمان بن كُلَيْبٍ ، عن نافع بن يزيدَ ، عن زُهْرَة بن مَعْبَد ، عن سعيد بن المُسَيِّب .

عن أبي هريرة (٧ - ب) ، أن رسول الله ﷺ قال : « يا بني هاشمٍ ، يا بني عبدِ المُطَّلِبِ ، يا صَفِيَّة عَمَّةَ رسول اللَّهِ ، يا فاطمةُ بنت محمدٍ ، لا أُعْرِفَنَّ ما جاءَ الناسُ غدًا يحملون الآخرة ، وجئتم تحملون الدنيا ، إنما أوليائي منكم يوم القيامة المُتَّقُون ، إنَّما مَثَلِي فيكم كَمَثَلِ رجل يُسْتَنْصَحُ في قَوْمِهِ ، أَتَاهُمْ ، فقال : يا قوم أتيتم غشيتم وَاصَبَاحَاهُ ، أَنَا النَّذِيرُ ، والموتُ المُغِيرُ ، والسَّاعَةُ المَوْعِدُ » .

* **لم يروه عن زُهْرَةَ بن مَعْبَدٍ إلا نافعُ بن يزيد ، ولا عن نافع إلا عثمانُ بن كُلَيْب ، تفرَّدَ به : زكريا بن يحيى الوَقَارُ**[2].

٨٧ - **حدثنا** أحمد بن يحيى بن خالد بن حَيَّان ، قال : نا رَوْحُ بن صلاح ، قال : نا ابن لَهِيعَةَ ، عن يزيد بن أبي حَبيب ، عن نافع .

عن ابن عمر ، قال : قال رسول الله ﷺ : « زُوروا[3] غِبًّا تَزْدَادُوا حُبًّا »[4].

* **لم يَرْوِ هذا الحديث عن نافع إلا يزيدُ بن أبي حَبِيب ، ولا عن يزيد إلا ابنُ لَهيعة .**

(١) « مجمع البحرين » (٥٠٤١) .
(٢) « مجمع البحرين » (٥٠٦٤) .
(٣) في الأصل : « زورا » .
(٤) في « المجمع » : « زر غبًّا تزدد حبًّا » .

تفرَّد به : رَوْحُ بن صلاح[1].

٨٨ – حدثنا أحمد بن يحيى بن خالد بن حَيَّان ، قال : نا رَوْح بن صَلاح ، قال : نا سفيان الثوري ، عن منصور بن المُعْتَمِر ، عن رِبْعِي بن حِرَاش[2].

عن حُذَيْفَة بن اليَمَان ، عن رسول الله ﷺ ، قال : « سيأْتي عليكم زمانٌ لا يكون فيه شيءٌ أعَزُّ من ثلاث : دِرْهَمٌ حَلالٌ، أو أَخٌ يُسْتَأْنَسُ به، أو سُنَّةٌ يُعْمَلُ بها » .

*** لم يَرْوِهِ عن سفيان إلا رَوْحُ بن صلاح**[3].

٨٩ – حدثنا أحمد بن يحيى بن خالد بن حَيَّان ، قال : نا رَوْحُ بن صَلاح ، قال : نا سعيد بن أبي أيوب ، عن صَفْوان بن سُلَيْم ، عن طاوس .

عن مُعَاذ بن جَبَل ، قال : قال رسول الله ﷺ : « لا طَلَاق لمَنْ لا يَمْلكُ ، ولا عِتَاق لمَنْ لا يَمْلكُ »[4]. =

٩٠ – = وقال : نا سعيد بن أبي أيوب ، عن محمد بن المُنْكَدِر .

أنه سمع جابر بن عبد الله يقول : أَعْتَقَ رجلٌ مِنَّا عَبْدًا ليس له مالٌ غيرَهُ ، فَرَدَّهُ رسولُ الله ﷺ في الرِّقِّ ، ثم باعَهُ . =

٩١ – = وقال : نا سعيد بن أبي أيوب ، عن شَريك بن عبد الله بن أبي نَمِر ، عن عِكْرِمَة .

عن ابن عباس ، أن رسول الله ﷺ نَكَحَ مَيْمُونَةَ وهو مُحْرِمٌ . =

٩٢ – = وقال : نا سعيد بن أبي أيوب، عن صالح مولى التَوْأَمَة ابنة أُمَيَّة بن خلف .

أنه سمع ابن عباس يقول : قال رسول الله ﷺ : « لا تُؤْذُوا الحَيَّ بالمَيِّتِ »[5]. =

٩٣ – = وقال : نا سعيد بن أبي أيوب ، عن عَبَّاد بن عبد الله بن الزُّبَيْر ، عن

---

(١) « مجمع البحرين » (٢٩٠٠) .
(٢) في الأصل : بالخاء المعجمة ، خطأ .
(٣) « مجمع البحرين » (٢٥٨) .
(٤) « مجمع البحرين » (٢٣٧٩) .
(٥) « مجمع البحرين » (٣١٤٤) .

سعيد بن المُسَيِّب .

عن عائشة ، أن رسول الله ﷺ كان يُقَبِّلُ وهو صائمٌ .

*** لم يَرْوِ هذه الأحاديث عن سعيد بن أبي أيوب إلا رَوْح بن صَلاح .**

٩٤ - حدثنا أحمد بن يحيى بن خالد بن حَيَّان الرَّقِّي ، قال : نا إسحاق بن إبراهيم بن زِبْرِيق الحِمْصي ، قال : نا عثمان بن سعيد بن كَثير بن دينار الحِمْصي ، قال : نا ابن لَهِيعَة ، عن حُيَيِّ بن عبد الله المَعَافِري ، عن أبي عبد الرحمن الحُبُلِي .

عن عبد الله بن عَمْرو ، قال : قال النبي ﷺ : « إذا طَلَعَتِ الشمسُ من مَغْرِبِها يَخِرُّ إبْليسُ ساجدًا ، ينادي : إلَـهي مُرْني أَنْ أَسْجُدَ لِمَنْ شِئْتَ ، فتجتمعُ إليه زَبَانِيَتُهُ ، فيقولون : يا سَيِّدَهُمْ ، ما هذا التَّضَرُّعُ ؟ فيقول : إنَّما سَأَلْتُ رَبِّي أَنْ يُنْظِرَني إلى الوَقْتِ المَعْلُوم ، وهذا الوَقْتُ المَعْلُومُ ، ثم تَخْرُجُ دابَّةُ الأَرْضِ من صَدْعٍ في الصَّفا ، فأَوَّلُ خُطْوةٍ تَضَعُها بأَنْطاكِيَّةَ ، ثم تَأْتي إبْلِيسَ فتَلْطُمُهُ » .

*** لا يُرْوَى هذا الحديثُ عن عبد الله بن عَمرو إلا بهذا الإسناد ، تَفَرَّد به : عثمانُ بن سعيد**[1] .

٩٥ - حدثنا أحمد بن يحيى بن خالد ، قال : نا زُهير بن عَبَّاد الرُّؤَاسِي ، قال : نا سُوَيْد بن عبد العزيز ، عن الأوزاعي ، عن يحيى بن سعيد ، عن أبي سَلَمَة .

عن أبي هريرة ، قال : سَجَدَ رسولُ الله ﷺ في يَوْم طِين ، حتى إني لأَنْظُرُ أَثَرَ ذلكَ في جَبْهَتِهِ ، وأَرْنَبَتِهِ .

*** لم يرو هذا الحديث عن الأوزاعي إلا سُوَيْدٌ ، تفرَّد به : زهيرُ بن عَبَّاد**[2] .

٩٦ - حدثنا أحمد بن يحيى بن خالد بن حَيَّان ، قال : نا موسى بن ناصح ، قال : نا جابر بن سُلَيْم الزُّرَقي، عن عَبَّاد بن أبي صالح ، عن أبيه .

عن أبي هريرة ، يَبْلُغُ به النبيَّ ﷺ ، (٨ - أ) قال : « ما مِنْ رجلٍ يُعَلِّمُ وَلَدَهُ القرآن في الدنيا ، إلا تُوِّج أبوه يومَ القيامةِ بتاجٍ في الجنَّة ، يعرفُهُ أهلُ الجنةِ بتعليمه

(١) « مجمع البحرين » (٤٥١٤) .
(٢) « مجمع البحرين » (٨٤٣) .

وَلَدَهُ القرآن في الدنيا » .

* **لم يروه عن عَبَّاد بن أبي صالح إلا جابرُ بن سُلَيْم ، تفرَّد به : موسى**[1] .

٩٧ – حدثنا أحمد بن يحيى بن خالد بن حَيَّان الرَّقِّي ، قال : نا يحيى بن سليمان الجُعْفي ، قال : نا عبد السلام بن حَرْب ، عن شُعبة ، عن قَتَادَةَ .

عن أنس ، قال : كان أصحاب النبي ﷺ إذا تَلاقَوْا تَصافَحُوا ، وإذا قَدِمُوا مِنْ سَفَرٍ تَعَانَقُوا .

* **لم يَرْوِ هذا الحديثَ عن شُعْبَة إلا عبدُ السلام بن حَرْب ، تفرَّد به : يحيى الجُعْفي**[2] .

٩٨ – حدثنا أحمد بن يحيى بن خالد ، قال : نا مَهْدِيُّ[3] بن جَعْفَر ، قال : نا عبد الرحمن بن أَشْرَس ، عن عبد الله بن عمر ، عن أبي الزِّناد ، عن الأعْرج .

عن أبي هريرة ، قال : قال رسول الله ﷺ : « ما بَيْنَ بَيْتِي ومِنْبَري رَوْضَةٌ مِنْ رِيَاض الجَنَّة » .

* **لم يَرْو هذا الحديثَ عن عبد الله إلا عبدُ الرحمن بنُ أَشْرَس .**

٩٩ – حدثنا أحمد بن يحيى بن خالد بن حَيَّان ، قال : نا زُهير بن عَبَّاد ، قال : نا أبو بكر الداهري عبد الله بنُ حكيم ، عن إسماعيل بن أبي خالد ، عن الشَّعْبي .

عن الوليد بن عقبة ، قال : قال رسول الله ﷺ : « إنَّ أُناسًا من أهل الجَنَّةِ يَتَطَلَّعون إلى أُناس من أهل النار ، فيقولون : بِما دخلتم النار ؟ فوالله ما دخلنا الجنةَ إلا بما تَعَلَّمْنا منكم ، فيقولون : إنا كُنَّا نقولُ ولا نَفْعَلُ » .

---

(١) « مجمع البحرين » (٣٤٧١) . (٢) « مجمع البحرين » (٣٠٣٤) .

(٣) كذا يمكن أن يقرأ ، وهو محتمل .

ثم تبين لي أنه : « مهدي » ، كما سيأتي في الحديث (١٢٦) .

وفي ترجمته من « تهذيب الكمال » (٥٨٩/٢٨) أنه يروي عن ابن أشرس . والله الموفق .

* **لم يَرْو هذا الحديثَ عن إسماعيلَ بن أبي خالد إلا أبو بكر الداهِري ، تفرَّدَ به : زُهيرٌ**[1] .

١٠٠ - **حدثنا** أحمد بن يحيى بن خالد بن حَيَّان ، قال : نا أبو عُبَيْدة بن فُضَيْل بن عِيَاض ، قال : نا أبو سعيد مولىٰ بني هاشم ، قال : نا عَبَّاد بن راشد ، عن ثابت .

عن أنس ، أنَّ رجلًا أَتَى النبيَّ ﷺ ، فقال : إنَّ أبي مات ولمْ يَحْجُجْ ، أَفَأَحُجُّ عنه ؟ قال : « أرأيتَ لو كان على أبيكَ دَيْن ، فَقَضَيْتَهُ ، أَقُضِيَ عنه ؟ » قال : نعم . قال : « حُجَّ عن أَبِيكَ » .

* **لم يَرْوِهِ عن ثابت إلا عَبَّادٌ ، تفرَّدَ به : أبو سعيد**[2] .

١٠١ - **حدثنا** أحمد بن يحيى بن خالد : نا محمد بن الحارث المؤذِّن : نا ابن لَهِيعة ، عن أبي الزُّبَيْر .

عن جابر ، عن النبي ﷺ ، قال : « النَّدَمُ تَوْبَةٌ »[3] .

١٠٢ - **حدثنا** أحمد بن يحيى بن خالد ، قال : نا محمد بن سلام المِصْري ، قال : نا يحيى بن عبد الله بن بُكَيْر ، قال : نا مالك بن أنس ، عن محمد بن عمرو ، عن أبي سَلَمة .

عن أبي هريرة ، قال : قال رسول الله ﷺ : « إنَّ من الذنوب ذنوبًا لا تُكَفِّرها الصلاةُ ولا الصيامُ ولا الحجُّ ولا العُمرَةُ » . قالوا : فما يُكَفِّرُها يا رسول اللَّهِ ؟ قال : « الهُمُومُ في طَلَب المَعِيشَةِ » .

* **لم يَرْوِهِ عن مالك إلا يحيى بن بُكَيْر ، تَفَرَّدَ به : محمدُ بن سلام .**

قال أحمد بن يحيى: فقلت[4]**: كيف سمعت هذا من ابن بُكَيْر ولم يسمعه أحد غيرك ؟**

---

(١) « مجمع البحرين » (٤٣٨١) .
(٢) « مجمع البحرين » (١٦٨٥) .
(٣) « مجمع البحرين » (٤٧٢٦) .
(٤) في إحدى نسختي « المجمع » : « فقلت لمحمد بن سلام ... » ، وهي زيادة مفهومة .

فقال : كنت عند ابن بُكَيْر جالسًا ، فجاءه رجل ، فذكر ضَعْفَ حاله ، فقال ابن بُكَيْر : حدثنا مالك ، وذكر هذا الحديث[1].

١٠٣ - حدثنا أحمد بن يحيى بن خالد بن حَيَّان ، قال : نا زُهَيْر بن عَبَّاد ، قال : نا أبو بكر بن شُعَيْب ، عن مالك بن أنس ، عن الزهري ، عن عَمْرو بن الشَّرِيد .

عن فاطمة ، عن رسول الله ﷺ ، قال : « مَنْ تَخَتَّمَ بالعقيق لَمْ يَزَلْ يَرَى خَيْرًا » .

*** لم يرو هذا الحديث عن مالك إلا أبو بكر بن شعيب ، تفرَّد به : زُهير بن عَبَّاد**[2].

١٠٤ - حدثنا أحمد بن يحيى بن خالد بن حَيَّان ، قال : نا ياسين بن أبي زرارة ، قال : نا فَضَالَةُ بنُ المُفَضَّل بن فَضَالَةَ ، قال : حدثني أبي ، قال : نا يحيى بن أيوب ، عن أبي سعيد البصري ، أن شعبة بن الحجاج حدثه عن الحكم بن عُتَيْبَةَ ، عن ابن أبي ليلى .

عن عبد الله بن عُكَيْم ، قال : كَتَبَ رسولُ الله ﷺ ونحن في أرض جُهَيْنَةَ : « إنِّي كنتُ رَخَّصْتُ لكم في جُلودِ المَيْتَةِ ، فلَا تَنْتَفِعُوا مِنَ المَيْتَةِ بجِلْدٍ ولا عَصَبٍ » .

*** لم يروه عن أبي سعيد البصري إلا يحيى بنُ أيوب . تفرَّد به : فَضَالَةُ بنُ المُفَضَّل ، عن أبيه .**

١٠٥ - حدثنا أحمد بن يحيى بن خالد بن حَيَّان ، قال : نا إسحاق بن إبراهيم بن موسى أبو يعقوب المصري ، قال : نا عُبيد الله بن موسى ، عن إسرائيلَ ، عن منصور (٨ - ب) ، عن مجاهد ، عن خالد بن سعيد ، عن غالب بن أَبجَرَ ، عن أبي بكر الصديق .

عن عائشة ، عن رسول الله ﷺ ، قال : « في الحَبَّةِ السَّوْداءِ شِفاءٌ من كل داءٍ ، إلا السَّامَ » .

---

(١) « مجمع البحرين » (١٩١٩) .

(٢) « مجمع البحرين » (٤٢٧٨) .

* **لا يُرْوَى هذا الحديثُ عن أبي بكر عن عائشة إلا بهذا الإسناد ، تفرَّد به : عُبيدُ الله بن موسى .**

١٠٦ - حدثنا أحمد بن يحيى، قال : نا محمد بن سفيان الحَضْرَمي، قال : نا بَكْر بن مُضَرَ ، عن يونس بن يزيد ، عن الزهري .

عن أنس ، قال : رأيتُ النبيَّ ﷺ ، وأبا بكر ، وعمر يمشون أَمامَ الجَنَازَةِ .

* **لم يَرْو هذا الحديثَ عن بَكْر بن مُضَرَ إلا محمدُ بنُ سفيانَ .**

١٠٧ - حدثنا أحمد بن يحيى ، قال : نا عبد الله بن عَبَّاد العَبَّاداني ، قال : نا [إبراهيم] بن لَهيعة[1]، قال : حدثني أبو صَخْر حميدُ بن زياد ، عن يحيى بن النَّضْر .

عن أبي قتادة ، قال : جاء رجل إلى النبي ﷺ ، فسأله عن الساعة . فقال رسول الله ﷺ : « ماذا[2] أَعْدَدْتَ لها ؟ » قال : حُبُّ اللَّهِ ورسولِهِ ، قال : « فأنتَ مع مَنْ أَحْبَبْت » .

* **لم يُرْوَ هذا الحديثُ عن أبي قَتادة إلا بهذا الإسناد . تفرَّد به : أبو صخر[3].**

١٠٨ - حدثنا أحمد بن يحيى بن خالد بن حَيَّان ، قال : نا أبو عبيدة بن فُضَيْل بن عِيَاض ، قال : نا عبد الملك بن إبراهيم الجُدِّيُّ ، قال : نا اليَسَعُ بن قيس ، عن الحَكَم بن عُتَيْبَةَ ، عن نافع .

عن ابن عمر ، عن النبي ﷺ ، قال : « إذا أتى أحدُكم الجُمُعَةَ فَلْيَغْتَسِلْ » .

* **لم يَرْو هذا الحديثَ عن اليَسَعِ إلا عبدُ الملك .**

١٠٩ - حدثنا أحمد بن يحيى بن خالد بن حيان ، قال : نا وهب بن بَيَان المصري ، قال : نا يحيى بن سعيد العَطَّار ، قال : نا أبو عِمران سعيد بن مَيْسَرَةَ .

---

(١) كذا بالأصل : « إبراهيم بن لهيعة » ، بزيادة إبراهيم ، وهو خطأ ، والصواب : «عبد الله» بدل : « إبراهيم » ، وعلى الصواب جاء في « المجمع » : « ابن لهيعة » .

(٢) في « المجمع » : « ما » .

(٣) « مجمع البحرين » (٤٩٨٤) .

عن أنس بن مالك ، أَنَّ النبيَّ ﷺ كان إذا اشْتَكَى تَقَمَّحَ كَفًّا من شُونِيز ، ويشربُ عليه ماءً وعَسَلًا .

*** لا يُرْوَى هذا الحديثُ عن النبي ﷺ إلا بهذا الإسناد**[1] .

١١٠ – حدثنا أحمد بن يحيى ، قال : نا يحيى بن بُكَيْر ، قال : نا لَيْثُ بن سعد ، عن عُبيد الله بن أبي جعفر ، عن محمد بن عبد الرحمن بن نَوْفَل ، عن سليمان بن يسار ،عن أبي عبد الله الجُنْدَعي .

عن أبي هريرة ، عن النبي ﷺ ، قال : « لا يَحِلُّ سَبَقٌ إلا على خُفٍّ ، أو حافِرٍ » .

*** لم يَرْوِهِ عن أبي عبد الله الجُنْدَعي إلا سليمان بن يسار ، [ولا عن][2] ابن يسار إلا أبو الأَسْوَد محمدُ بن عبد الرحمن ، تفرد به : الليثُ عن عُبيد الله .**

١١١ – حدثنا أحمد بن يحيى بن خالد بن حَيَّان ، قال : نا يحيى بن بُكَيْر ، قال : حدثني الليث ، عن عُبيد الله بن أبي جعفر ، عن أبي الأسود ، عن بُكَيْر ، عن نافع .

عن ابن عمر ، عن رسول الله ﷺ ، قال : « إذا قال رَجُلٌ لِآخرَ : يا كافِرُ ، فقد وَجَبَ الكُفْرُ على أَحدِهِما » .

*** لم يَرْوِهِ عن بُكَيْر إلا أبو الأسود ، ولا عن أبي الأسود إلا عبيدُ الله بن أبي جعفر . تفرد به : الليثُ .**

١١٢ – حدثنا أحمد بن يحيى بن خالد بن حيَّان ، قال : نا يحيى بن بُكَيْر ، قال : حدثني الليث ، عن عُبيد الله بن أبي جعفر ، عن صفوان بن سُلَيْم ، عن فضل .

قال : سمعت معاوية – ومعه قُصَّةٌ من شَعَر للنساء –، فقال : إن ابْنَةَ قَرَظَةَ أَخْبَرَتْني أنَّ النساءَ يَلْبَسْنَ هذا ، وإنَّ مِنْ رَحْمَةِ اللَّهِ بكم أَنْ عَلمْتُ ذلكَ لِمَا عندي من العِلْم به ، سمعتُ رسولَ اللَّهِ ﷺ يقولُ : « مَنْ زادَ في شَعَرِهِ شيئًا ليس منهُ ، فإنه يَزيدُ

(١) « مجمع البحرين » (٤١٥٣) . (٢) زيادة مني، ضرورية ، ليستقيم الكلام .

فيه زُورًا » .

* **لم يَرْوِ هذا الحديث عن صفوانَ بن سُلَيْمٍ إلا عُبيد الله بن أبي جعفر ، تفرد به : الليث .**

١١٣ - حدثنا أحمد بن يحيى بن خالد بن حَيَّان ، قال : نا يحيى بن بُكَيْر ، قال : نا مُسْلِمُ بن خالد الزَّنْجي ، قال : حدثني عبد الرحمن بن عمر[١] ، عن ابن شهاب ، عن عروة .

عن عائشة ، عن النبي ﷺ ، قال : « إن الخَاصِرَةَ عِرْقُ الكِلْيَةِ ، فإذا تَحَرَّكَتْ آذَتْ[٢] صاحبَها ، فَدَاوُوها بالماءِ المُحْرَاق » .

* **لم يَرْو هذا الحديثَ عن الزُّهْري إلا عبدُ الرحمن ، تفرد به : مسلم**[٣] .

١١٤ - حدثنا أحمد بن يحيى بن خالد بن حَيَّان ، قال : نا يحيى بن سليمان الجُعْفي ، قال : حدثني [عَمِّي][٤] عمرو بن عثمان ، قال : حدثني عَمِّي أبو مسلم قائدُ الأَعْمَش ، عن الأَعْمَش ، عن عَمرو بن مُرَّة ، عن عطاء بن أبي رباح .

عن أبي هريرة ، (٩ - أ) أن رسول الله ﷺ قال لِجبْريلَ : « هل يُصلي رَبُّكَ ؟ قال : نعم . قلتُ : وما صلاتُه ؟ قال : سُبُّوحٌ قُدُّوسٌ سَبَقَتْ رَحْمَتي غَضَبي »[٥] .

١١٥ - حدثنا أحمد بن يحيى بن خالد بن حَيَّان ، قال : نا يحيى بن بُكَيْر ، قال : نا ابن لَهِيعةَ ، عن سليمانَ بن موسى ، عن مكحول ، عن عبد الله بن مُحَيْريز .

عن أبي سعيد الخُدْري ، أَنَّ النبيَّ ﷺ نهى عن صلاتين : صلاةٍ بعدَ العَصْرِ حتى

---

(١) في « المجمع » : « عبد الرحمن بن محمد المديني » ، وفي نسخة له : « عمر » كما هنا .

(٢) في الأصل : « أذن » ، والمثبت من « المجمع » .

(٣) « مجمع البحرين » (٤١٥٠) .

(٤) في الأصل : « عن » بدل « عمي » ؛ وهو خطأ ، وعلى الصواب جاء الحديث في « المجمع » ، وكذا في « المعجم الصغير » (٤٣) .

(٥) « مجمع البحرين » (٤٧٢٣) .

تَغْرُبَ الشَّمْسُ ، وبعدَ الصُّبْح حتى تَطْلُعَ الشمسُ ، وعن صِيامِ يومِ الفِطْر ، ويَوْمِ الأَضْحَى ، وقال : « لا تُنْكَحُ المرأةُ على عَمَّتِها ، ولا على خَالَتِها » ، وعن اشْتِمَالِ الصَّمَّاءِ ، وأَنْ يَحْتَبِيَ الرَّجُلُ في الثَّوْبِ ليسَ على فَرْجِهِ منهُ شَيْءٌ ، وأَنْ تُسَافِرَ المَرْأَةُ بُعْدَ يَوْمَيْنِ إلَّا ومعَها زَوْجٌ ، أَوْ ذُو مَحْرَمٍ ، وأَنْ يَرْحَلَ الرجلُ إلَّا إلى ثلاثةِ مساجدَ : مَسْجِدِي ، والمسجدِ الحرام ، والمسجدِ الأَقْصَى » .

*** لا يُرْوَى هذا الحديثُ عن أبي سعيد إلا بهذا الإسناد ، تفرد به : ابنُ لَهِيعةَ .**

١١٦ – حدثنا أحمد بن يحيى بن خالد بن حيَّان ، قال : نا محمد بن يحيى بن إسماعيل الصَّدَفي ، قال : نا عبد الله بن وهب ، قال : حدثني معاوية بن صالح ، عن عبد الوهاب بن بُخْتٍ ، عن أبي الزِّناد ، عن الأَعْرَج .

عن أبي هريرة ، عن رسول الله ﷺ ، قال : « إنَّ الله حَرَّمَ الخَمْرَ ، وثَمَنَها ، وحَرَّمَ الخِنْزيرَ وثَمَنَهُ ، وحَرَّمَ المَيْتَةَ وثَمَنَها » .

*** لم يروه عن أبي الزِّناد إلا عبدُ الوهاب بن بُخْت، ولا عن عبد الوهاب إلا معاوية بن صالح ، تفرد به : ابنُ وَهْبٍ .**

١١٧ – حدثنا أحمد بن يحيى بن خالد بن حيَّان ، قال : نا محمد بن يحيى بن إسماعيل الصَّدَفي ، قال : نا عبد الله بن وَهب ، قال : نا جَرير بن حازم ، قال : نا أيوب السَّخْتياني ، وعبد الله بن عَوْن ، وهشام بن حَسَّان ، عن محمد بن سِيرين .

عن أنس بن مالك ، قال : أَتَى رسولُ الله ﷺ خَيْبَرَ ، فقيل : يا رسول الله ، أُفْنِيَتِ الحُمُرُ ، فأَمَرَ رسولُ الله ﷺ أبا طَلْحَةَ ، فنادى : « إن الله ورسوله يَنْهَيَانكُم عن لُحوم الحُمُرِ الأَهْلِيَّةِ ؛ فإنَّها رِجْسٌ » .

*** لم يَرْوِهِ عن ابن عَوْن إلا جَرِيرٌ ، تفرد به : ابن وهب .**

١١٨ – حدثنا أحمد بن يحيى بن خالد بن حَيَّان ، قال : نا القاسم بن عمر أبو سلمة البصري ، قال : نا بشْر بن إبراهيم الأنصاري ، عن الأوزاعي ، عن مَكْحول ، عن عروة ، عن عائشة ، قالت :

حدثني معاذُ بن جَبَل أنه شَهدَ إمْلاكَ رجلٍ من الأنصار مع رسول الله ﷺ، فَخَطَبَ رسولُ الله ﷺ ، وأَنْكَحَ الأنصاريَّ ، وقال : « على الأُلْفَةِ والخَيْر والطيرِ المَيْمُون ، دَفِّفُوا على رأس صاحبكم » . فَدَفَّفُوا على رأسه ، وأقبلتِ السِّلالُ فيها الفَاكِهَةُ والسُّكَّرُ ، فَنُثِرَ عليهم ، فأَمْسَكَ القومُ فَلَمْ يَنْتَهِبُوا ، فقال رسولُ الله ﷺ : « ما أَزْيَنَ[1] الحِلْمَ ، أَلا تَنْتَهِبُون ؟ » فقالوا : يا رسول الله ، إنكَ نَهَيْتَنَا عن النُّهْبَةِ يومَ كذا وكذا . فقال : « إنما نهيتكم عن نُهْبَةِ العَسَاكِر ، ولَمْ أَنْهَكُمْ عن نُهْبَةِ الوَلَائِم ، أَلَا فَانْتَهِبُوا » .

قال معاذُ بن جَبَلٍ : فواللَّهِ لقد رأيتُ رسولَ الله ﷺ يُحَبِّذُنا ونُحَبِّذُه إلى ذلك النَّهْبِ .

*** لم يَرْوِهِ عن الأَوزاعي إلا بشْرُ بنُ إبراهيم[2] .**

١١٩ – حدثنا أحمد بن يحيى بن خالد بن حيَّان ، قال : نا يحيى بن سليمان ، قال : نا أبو معاوية ، قال : نا[3] الأَعمشُ ، عن مجاهد .

عن ابن عباس ، أنه كان يرى الاسْتِثْنَاءَ ولو بَعْدَ سَنَةٍ ، ثم قرأ : ﴿ ولا تَقُولَنَّ لشَيْءٍ إنِّي فاعِلٌ ذلكَ غدًا إلَّا أن يشَاءَ اللَّهُ ،واذْكُر رَّبَّكَ إذا نَسِيتَ ﴾ يقولُ : إذا ذَكَرْتَ .

فَقيلَ للأَعْمَشِ : سمعتَ هذا من مجاهدٍ ؟ فقال : حدثني به الليثُ ، عن مجاهد .

*** لم يَرْوِ هذا الحديثَ عن الأعمش إلا أبو معاوية ، تفرَّد به : يحيى[4] .**

١٢٠ – حدثنا أحمد بن يحيى بن خالد بن حَيَّان ، قال : نا يحيى بن بُكير ، قال:

---

(١) في « المجمع » : « ما أريد » . خطأ ، وعلى الصواب جاء في « الضعفاء » للعقيلي (١ / ١٤٢) .

(٢) « مجمع البحرين » (٢٢٨٩) .

(٣) في « المجمع » : « عن » ، وفي « الكبير » (١١/٦٨) : « ثنا » ، كما هنا .

(٤) « مجمع البحرين » (٣٣٥٦) .

حدثني عرابي بن معاوية ، عن عبد الله بن هُبَيْرة السَّبَئي ، قال : حدثني بلال بن عبد الله بن عمر .

أن أباه عبد الله بن عمر ، قال يومًا : إنَّ رسولَ الله ﷺ قال : « لا تَمْنَعُوا النساءَ حُظُوظَهُنَّ من المساجدِ » . فقلتُ : أَمَّا أنا فَسَأَمْنَعُ (٩ - ب) أهلي ، فمنْ شاءَ فلْيَمْنَعْ أَهْلَهُ . فالتفت أبي ، فقال : لَعَنَكَ اللَّهُ ، لَعَنَكَ اللَّهُ ، لَعَنَكَ اللَّهُ ، تَسْمَعُنِي : أَنَّ رسولَ الله ﷺ أَمَرَ أن لا يُمْنَعْنَ ، وتقولُ : لأَمْنَعَنَّ أَهْلِي ، ثم بَكَى ، وقام مُغْضَبًا .

*** لم يَرْوِ هذا الحديثَ عن عرابي بن معاوية إلا يحيى بنُ بُكَيْر .**

١٢١ - حدثنا أحمد بن يحيى [بن][1] خالد بن حيَّان ، قال : نا يحيى بن سليمان الجُعْفِي ، قال : ذكر حَفْصُ بن غِياث ، عن الأَعْمَشِ ، عن أبي صالح .

عن أبي هريرة ، قال : قال رسول الله ﷺ : « يُغْفَرُ للْمُؤَذِّنِ مَدَّ صَوْتِهِ » .

*** لم يَرْوِ هذا الحديثَ عن حَفْصٍ إلا يحيى الجُعْفِيُّ .**

١٢٢ - حدثنا أحمد بن يحيى بن خالد بن حيَّانَ ، قال : نا عَمْرو بن خالد ، قال : نا موسى بن أَعْيَنَ ، عن مُطَرِّف بن طَريف ، عن جعفر بن أبي المغيرة ، عن سعيد بن جُبَيْر .

عن ابن عباس ، ﴿ اللَّهُ يَتَوفَّى الأَنفُسَ حينَ مَوْتِها ﴾ ، قال : تَلْتَقي أَرْواحُ الأَحْيَاءِ والأَمْواتِ في المَنَامِ ، فَيَتَساءَلُونَ بينَهم ، فَيُمْسِكُ اللَّهُ أرواحَ المَوْتَى ويُرْسِلُ أَرْوَاحَ الأَحْيَاءِ إلى أَجْسادِها .

*** لم يروه عن مُطَرِّف إلا موسى[2] .**

١٢٣ - حدثنا أحمد بن يحيى بن خالد بن حيَّانَ ، قال : نا يوسف بن عَدِيٍّ ، قال : نا عبد الرحيم بن سليمان ، عن محمد بن إسحاق ، عن الحارث بن فُضَيْل ، عن محمود بن لَبِيد .

عن ابن عباس، قال: قال رسول الله ﷺ: «الشُّهَداءُ[3] على بَارِقِ نَهرٍ بباب الجَنَّةِ

---

(١) ساقط من الأصل .

(٢) « مجمع البحرين » (٣٣٨٤) .

(٣) في « المجمع » : « الشهيد » .

في قُبَّةٍ خَضْرَاءَ ، يَخْرُجُ عليهمْ رِزْقُهُمْ من الجَنَّةِ بُكْرَةً وعَشِيًّا » .

* **لا يُرْوَى هذا الحديثُ عن ابن عباس إلا بهذا الإسناد ، تفرَّد به : محمد بن إسحاق**[1] .

١٢٤ - حدثنا أحمد بن يحيى ، قال : نا عَمْرو بن خالد الحَرَّاني ، قال : نا ابن لَهِيعة ، عن بُكَيْر بن عبد الله بن الأَشَجِّ ، عن نافع .

عن ابن عمر ، قال : لَزِمَ رَجُلٌ رجلًا بِحَقٍّ ، فَأَلَحَّ عليه ، فقال رسولُ الله ﷺ : « مَنْ طَلَبَ فَلْيَطْلُبْ بعَفَافٍ وَافٍ أَوْ غيرِ وَافٍ » .

١٢٥ - حدثنا أحمد بن يحيى ، قال : حدثني مَهْدِيُّ بن جعفر ، قال : نا ضَمْرَةُ ، قال : نا عبد الله بن شَوْذَب ، عن أبي التَّيَّاح .

عن أَنس بن مالك قال : أتانا النبيُّ ﷺ ولي أَخٌ صَغِيرٌ ، فقال : « أَبا عُمَيْرٍ ، ما فَعَلَ النُّغَيْرُ ؟ » .

* **لم يَرْوِ هذا الحديثَ عن ابن شَوْذَب إلا ضَمْرَةُ .**

١٢٦ - حدثنا أحمد بن يحيى بن خالد بن حيَّانَ ، قال : نا مَهْدِيُّ بن جعفر الرَّمْلي ، قال : نا عبد الله بن المبارك ، عن عَنْبَسَةَ بن سَعيد ، عن الشَّعْبي .

عن جابر ، عن رسول الله ﷺ ، قال : « لا يُسْتَقَادُ من الجُرْحِ حتى يَبْرَأَ » .

* **لم يَرْوِ هذا الحديثَ عن الشَّعْبِيِّ إلا عَنْبَسَةُ بن سعيد قاضي الرَّيِّ ، ولا عن عَنْبَسَةَ إلا ابنُ المبارك ، تفرَّد به : مَهْدِيُّ بنُ جعفر**[2] .

١٢٧ - حدثنا أحمد بن يحيى بن خالد بن حيَّان الرَّقِّي ، قال : نا يحيى بن بُكَيْر ، قال : نا ابن لَهِيعة ، عن عُمَارَةَ بن غَزِيَّةَ ، عن ربيعةَ بن أبي عبد الرحمن .

عن أنس بن مالك ، أن رسول الله ﷺ أَمَرَ برأْسِ الحَسَنِ والحسين ابْنَيْ عَلِيِّ بن أبي طالب يومَ سَابِعِهِما ، فَحُلِقَ ، ثم تَصَدَّقَ بوزْنِهِ فِضَّةً ، ولم يَجِدْ ذِبْحًا[3] .

(١) « مجمع البحرين » (٢٦٤٦) . (٢) « مجمع البحرين » (٢٤٩٠) .
(٣) « مجمع البحرين » (١٩١٤) .

١٢٨ - **حدثنا** أحمد بن يحيى بن خالد بن حيَّان ، قال : نا يحيى بن بُكَيْر ، قال : نا ابن لهيعة ، عن عُمَارَةَ بن غَزِيَّةَ ، عن يحيى بن سعيد الأنصاري ، عن الشَّرِيد - رجلٍ من الصَّدِف -، قال :

سمعت أبا هريرة يقول : قال رسول الله ﷺ : « قَلْبُ الكَبير جَدِيدٌ على حُبِّ اثنتين : حُبِّ الحياةِ ، وحُبِّ المالِ » .

*** لم يَرْوِ هذا الحديثَ عن يحيى بن سعيد إلا عُمَارةُ بنُ غَزِيَّةَ ، تفرَّد به : ابنُ لَهِيعة.**

١٢٩ - **حدثنا** أحمد بن يحيى بن خالد بن حيَّان ، قال : نا يحيى بن بُكَيْر ، عن ابن لهيعة ، عن عُمَارَةَ بن غَزِيَّةَ ، عن عَمْرو بن أبي عَمْرو .

عن أنس بن مالك ، قال : كان رسول الله ﷺ كثيرًا ما يدعو بهذه الكلمات : « اللهمَّ إنِّي أعوذُ بكَ من الهَمِّ والحَزَنِ ، والبُخْلِ والجُبْنِ ، والعَجْزِ والكَسَل ، ومن ضَلَعِ الدَّيْنِ ، ومن غَلَبَةِ الرِّجالِ » .

١٣٠ - **حدثنا** أحمد بن يحيى بن خالد بن حيَّان ، قال : نا يحيى بن بُكَيْر ، قال : نا ابن لهيعة ، عن العلاء بن عبد الرحمن مولى الحُرَقَةِ ، قال : سمعت أبي يقول :

سمعت أبا هريرة يقول : قال رسول الله ﷺ : « يقول الله تعالى : أنا أَغْنَى الشُّرَكاءِ عن الشِّرْك ، فَمَنْ أَشْرَكَ بي فهو له كُلُّهُ ، فمنْ أَشْرَكَ بي فهو له كُلُّهُ » .

١٣١ - **حدثنا** أحمد بن يحيى بن خالد بن حيَّان ، قال : نا يحيى بن بُكَيْر ، قال : نا ابن لهيعة ، عن عُمَارةَ بن غَزِيَّةَ ، عن يحيى بن سعيد ، عن رِفاعة بن رافع (١٠ - أ) بن مالك الزُّرَقي ، قال :

سمعتُ أَبي يقول : قال جِبْرِيلُ عليه السلام لرسول الله ﷺ : « كيف أَهْلُ بَدْرٍ فيكُم ؟ قال : هُمْ أَفَاضِلُنا . فقال جبريلُ : وَمَنْ شَهِدَ من الملائكةِ بَدْرًا فهمْ أَفَاضِلُنا » . =

١٣٢ - **حدثنا** أحمد بن يحيى بن خالد بن حيَّان ، قال : نا يحيى بن بُكَيْر ، قال :

نا ابن لهيعة ، عن عُمَارَةَ بن غَزِيَّةَ ، عن يحيى بن سعيد ، عن يُحَنَّس مولى الزُّبَيْر[1].

عن أبي هريرة ، أن النبي ﷺ قال : « إذا مَشَتْ أُمَّتي المُطَيْطَاءَ ، وخَدَمَتْهُمْ فارسُ والروم ، سُلِّطَ بَعْضُهُمْ على بعض »[2]. =

١٣٣ - حدثنا أحمد بن يحيى بن خالد ، قال : نا يحيى بن بُكَيْر ، قال : نا ابن لهيعة ، عن عُمَارَةَ بن غَزِيَّة ، عن يحيى بن عُمَارَةَ ، عن أبيه .

عن عُوَيْمِر بن أَشْقَرَ ، أنه ذَبَحَ أُضْحِيَتَهُ ، فَصَنَعَ صَحْفَةً منها ، ثم أَتَى بها النبيَّ ﷺ ، فقال : « ما هذا ؟ » قال : مِنْ أَضْحِيَتي . فقال : « متى ذَبَحْتَها ؟ » قال : قبلَ أَنْ أُصَلِّيَ . فَأَمَرَهُ أَنْ يُعيدَ . =

١٣٤ - حدثنا أحمد بن يحيى بن خالد بن حيَّان ، قال : نا يحيى بن بُكَيْر ، قال : نا ابن لهيعة ، عن عُمَارَةَ بن غَزِيَّة ، عن عبد الله بن أبي بَكْر بن محمد بن عَمْرو بن حَزْمٍ ، عن أبيه ، عن عَبَّاد بن تَميم .

عن عَمِّهِ عبد الله بن زيد المازني ، عن نبيِّ اللَّهِ ﷺ ، أَنَّهُ حين أَمَرَ الناسَ أَنْ يَرْفَعُوا أَيْدِيَهُمْ في الاسْتِسْقاءِ ، كانتْ عليهِ خَمِيصَةٌ سَوْدَاءُ ، فأرادَ أَنْ يأخذَ بأَسْفَلِها لِيُحَوِّلَها ، فاسْتَثْقَلَها وَغَلَبَتْهُ ، فأَخَذَ بطَرَفِها من على مَنْكِبَيْهِ ، فَحَوَّلَ الشِّقَّيْنِ أَحَدَهُما على الآخَر ، وجَعَلَ ما كانَ إلى الظَّهْرِ خارجًا .

*** لم يَرْوِ هذه الأحاديثَ عن عُمَارَةَ بن غَزِيَّةَ إلا ابنُ لَهيعةَ .**

١٣٥ - حدثنا أحمد بن يحيى بن خالد بن حَيَّانَ الرَّقِّي ، قال : نا عَمْرو بن خالد الحَرَّاني ، ويحيى بن بُكَيْر ، قالا : نا عبد الله بن لَهيعة ، عن خالد بن يزيد ، عن سعيد بن أبي هلال ، عن ابن بُرَيْدَةَ .

---

(١) في « المجمع » : « مولى آل الزبير » . وفي « الجرح والتعديل » لابن أبي حاتم (٣١٣/٢/٤) : « مولى مصعب بن الزبير » . وراجع : « تهذيب الكمال » (٣٨٤/٣١) .

(٢) « مجمع البحرين » (٤٩٢٢) .

عن أبيه ، قال : كان رسولُ الله ﷺ إذا بَعَثَ سَرِيَّةً ، أو جيشًا ، قال : « اغْزُوا في سبيل اللَّهِ ، قاتلوا مَنْ كَفَرَ باللَّهِ ، لا تَغُلُّوا ، ولا تَغْدِرُوا ، ولا تُمَثِّلُوا ، ولا تَقْتُلُوا وَليدًا ، ولا شَيْخًا كبيرًا » .

يقول لأَمِيرِهِمْ : « إذا أَنْتَ حَاصَرْتَ حِصْنًا ، أو أَهْلَ قَرْيَةٍ ، فادْعُهُمْ إلى إحدى ثلاثٍ : إلى أَنْ يَدْخُلُوا الإسلامَ ، أَوْ يُعْطُوا الجِزْيَةَ ، أو تُقَاتِلَهُمْ ، وإذا أنتَ حاصَرْتَ أَهْلَ حِصْنٍ أَوْ أَهْلَ قَرْيَةٍ فأرادوا أنْ ينزلُوا على حُكْمِ الله فلا تُنْزِلْهُم على حكم الله ، فإنَّكَ لا تدري أَتُصيبُ فيهمْ حُكْمَ اللَّهِ أَمْ لا ؟ ولكن أَنْزِلْهُمْ على حُكْمِكَ وحُكْمِ أَصْحابكَ . وإذا أَنْتَ حاصَرْتَ أَهْلَ حِصْنٍ أَو أَهْلَ قَرْيَةٍ ، فأرادوكَ أَنْ تُعْطِيَهُمْ ذِمَّةَ اللَّهِ وذِمَّةَ رسولِهِ فلا تُعْطِهِمْ ذِمَّةَ اللَّهِ وذِمَّةَ رسوله ، ولكنْ أَعْطِهِمْ ذِمَّتَكَ وذِمَمَ أَصْحابِكَ ، فإنَّكُمْ أَنْ تُخْفِرُوا ذِمَمَكُم [وذمم][1] آبائكم خَيْرٌ لكم من أَنْ تُخْفِرُوا ذِمَّةَ اللَّهِ وذِمَّةَ رسولِهِ » .

*** لم يَرْوِ هذا الحديثَ عن سعيد بن أبي هِلالٍ [إلا][2] خالد بن يزيد ، تَفَرَّد به : ابنُ لَهِيعة .**

١٣٦ – حدثنا أحمد بن يحيى بن خالد بن حَيَّانَ ، قال : نا يحيى بن بُكَيْر ، قال : نا ابن لَهِيعة ، عن موسى بن وَرْدَانَ .

عن أنس بن مالك ، أن النبي ﷺ قال : « ابْتَغُوا السَّاعَةَ التي تُرْجَى في الجُمُعَة ، ما بَيْنَ صَلاةِ العَصْرِ إلى غَيْبُوبَةِ الشَّمْسِ ، وهي قَدْرُ هذا » – يعني : قَبْضَتَهُ[3] .

*** لم يَرْوِ هذا الحديثَ عن موسى بن وَرْدَانَ إلا ابنُ لَهِيعة[4] .**

١٣٧ – حدثنا أحمد بن يحيى بن خالد بن حَيَّانَ ، قال : نا يحيى بن بُكَيْر ، قال : حدثني ابن لَهيعة ، قال : حدثني عبد العزيز بن عبد الملك بن مُلَيْك[5] ، عن أبيه .

(١) زيادة مني ، كأنها ساقطة من الأصل . (٢) في الأصل : « ولا » خطأ .
(٣) في « المجمع » : « قبضة » . (٤) « مجمع البحرين » (٩٥٠) .
(٥) كذا « مُلَيك » ، وهو خطأ ، والصواب : « مُلَيل » .
وانظر : « الإكمال » لابن ماكولا (٢٨٩/٧) . وعلى الصواب جاء في « المجمع » .

أنه سمع عبد الله بن الحارث بن جَزْءٍ الزُّبَيْدي يقول : رَجَمَ رسولُ الله ﷺ يهوديًّا ويهوديَّةً ، وكُنْتُ فيمَنْ رَجَمَهُما .

* **لا يُرْوَى هذا الحديثُ عن عبد الله بن الحارث بن جَزْءٍ إلا بهذا الإسناد ، تفرَّد به : ابنُ لَهِيعة**[1] .

١٣٨ - **حدثنا** أحمد بن يحيى بن خالد بن حَيَّانَ ، قال : نا يحيى بن بُكَيْر ، قال : حدثني ابن لَهيعة ، قال : حدثني عطاءُ بن أبي رَبَاح ، وعَمْرو بن دينار .

عن جابر بن عبد الله ، أن النبي ﷺ نَهَى أَنْ يُنْبَذَ التَّمْرُ والزَّبِيْبُ مَعًا ، والعِنَبُ والرُّطَبُ جميعًا .

* **لم يَرْوِ هذا الحديثَ عن عَمْرو بن دينار إلا ابنُ لَهيعة .**

١٣٩ - **حدثنا** أحمد بن يحيى بن خالد بن حَيَّانَ ، قال : نا هارون بن سعيد الأَيْلي ، قال : نا عبد الله بن وَهْب ، عن عَمْرو بن الحارث ، عن جعفرِ بن رَبِيعة ، عن الأَسْوَدِ بن العلاء ، عن أبي سَلَمَةَ .

عن عائشة ، قالت : كانَ رسولُ الله ﷺ يَصُومُ شَعْبَانَ كُلَّهُ ، إلَّا أَقَلَّهُ (١٠ - ب) .

* **لم يَرْوِ هذا الحديثَ عن الأَسْوَدِ بن العلاء إلا جعفرُ بن ربيعةَ .**

١٤٠ - **حدثنا** أحمد بن يحيى بن خالد بن حَيَّانَ ، قال : نا هارون بن سعيد الأَيْلي ، قال : نا ابن وهب ، قال : أخبرني مَخْرَمَةُ بن بُكَيْر ، عن أبيه ، عن عَمْرو بن سُلَيْم الزُّرَقي ، قال :

سمعت أبا قَتَادَةَ الأنصاريَّ يقول : رأيتُ رسولَ الله ﷺ يُصَلِّي للناسِ ، وأُمَامَةُ بنتُ أبي العَاصِ على عَاتِقِهِ ، فإذا سَجَدَ وَضَعَها .

١٤١ - **حدثنا** أحمد بن يحيى بن خالد بن حَيَّانَ ، قال : نا أبي ، قال : نا عُبَيْد الله بن عَمْرو الرَّقِّي ، عن الأَعْمَشِ ، عن مُسْلِم البَطين ، عن سعيد بن جُبَيْرٍ .

(١) « مجمع البحرين » (٢٤٤٦) .

عن ابن عباس ، قال : جاءَ رجلٌ إلى النبي ﷺ ، فقال : إنَّ أبي ماتَ ولَمْ يَحُجَّ ، أفَأَحُجُّ عنه ؟ ، قال : « لو كانَ على أبيكَ دَيْنٌ أكُنْتَ قَاضِيَهُ ؟ » قال : نعم . قال : « فَدَيْنُ اللَّهِ أَحَقُّ » .

*** لم يَرْوِ هذا الحديثَ عن الأعمش إلا عُبَيْدُ الله بن عَمْرو .**

١٤٢ – حدثنا أحمد بن يحيى بن خالد بن حَيَّان ، قال : نا يحيى بن بُكَيْر ، قال : حدثني عبد الله بن لَهيعة ، عن خالد بن أبي عِمْرانَ ، عن سعد بن إسحاق بن كَعْبِ بن عُجْرَةَ .

عن أنس بن مالك ، قال : كُنَّا يَوْمًا عند النبي ﷺ ، فدَخَلَتْ عليه اليهودُ ، فرآهُمْ بِيضَ اللِّحَى ، فقال : « ما لَكُمْ لا تُغَيِّرونَ » . فقيلَ : إنَّهُمْ يَكْرَهُونَ . فقال النبيُّ ﷺ : « لٰكِنَّكُمْ غَيِّرُوا ، وإيَّايَ[1] والسَّوَادَ » .

*** لم يَرْوِ هذا الحديثَ عن سعد بن إسحاق إلا ابنُ لَهيعةَ[2].**

١٤٣ – حدثنا أحمد بن يحيى بن خالد بن حَيَّانَ ، قال : نا يحيى بن سليمان الجُعْفِي ، قال : نا أحمد بن بَشير الهَمْداني ، قال : نا مِسْعَرُ بن كِدَام ، عن عَلْقَمَةَ بن مَرْثَدٍ ، عن سليمان بن بُرَيْدَةَ .

عن أبيه – يَرْفَعُهُ –، قال : « لو أنَّ بُكَاءَ داودَ ﷺ ، وبُكَاءَ جميع أَهْلِ الأرضِ – جميعًا[3]– يُعْدَلُ بِبُكاءِ آدَمَ ، ما عَدَلَهُ » .

*** لم يَرْوِ هذا الحديثَ عن مِسْعَرٍ إلَّا أحمدُ بن بَشير ، تفرَّد به : يحيى بن سليمان[4].**

١٤٤ – حدثنا أحمد بن يحيى بن خالد بن حَيَّانَ ، قال : نا يحيى بن سليمان الجُعْفي ، قال : نا أبو سعيد التَّغْلبي ، قال : نا عَمَّارُ بن سَيْف الضَّبِّي ، عن الأعْمَشِ ، عن [حَبِيب][5] بن أبي ثابت ، عن أبي البَخْتَرِي .

---

(١) في « المجمع » : « وإياكم » .
(٢) « مجمع البحرين » (٤٢٨٨) .
(٣) « جميعًا » ليست في « المجمع » .
(٤) « مجمع البحرين » (٣٥٩٠) .
(٥) في الأصل : « حبير » أو « حمير » ، والصواب : ما أثبتناه ، وعليه جاء في « المجمع » .

عن حُذَيْفَةَ ، قال : قلتُ للنبيِّ ﷺ : يا رسولَ اللَّهِ ، متى نَتْرُكُ الأَمْرَ بالمعروفِ والنَّهْيَ عن المُنْكَر ، وهما سَيِّدا أَعْمالِ أَهْلِ البِرِّ ؟ قال : « إذا أصابَكُمْ ما أَصابَ بني إسرائيلَ » . قلت : يا رسولَ اللَّهِ ، وما أَصابَ بني إسرائيلَ ؟ قال : « إذا دَاهَنَ خِيارُكُمْ فُجَّارَكُمْ ، وصارَ الفِقْهُ في شِرارِكُمْ ، وصار المُلْكُ في صِغارِكُمْ ، فعِنْدَ ذلك تَلْبسُكُمْ فِتْنَةٌ ، تَكِرُّونَ ويُكَرُّ عليكم » .

*** لم يَرْوِ هذا الحديث عن الأعمشِ إلا عَمَّارُ بن سَيْف ، ولا عن عَمَّار إلا أبو سعيد التَّغْلبي ، تفرَّد به : يحيى بن سليمان الجُعْفي**[1].

١٤٥ – حدثنا أحمد بن يحيى بن خالد بن حَيَّان ، قال : نا يحيى بن سليمان الجُعْفي ، قال : نا عبد الرحمن بن محمد المُحَاربي ، أنه سمع سَلَّام بن سَلْمٍ ، يذكر عن منصور ، عن سالم بن أبي الجَعْدِ .

عن حُذَيْفَةَ بن اليَمَانِ ، قال : « جاء جبريلُ إلى النبي ﷺ ، فقال : يا محمدُ ما بُعِثْتُ إلى نَبِيٍّ قَطُّ أَحَب إلَيَّ مِنْكَ ، أَلا أُعْلِمُكَ أَسْماءً مِنْ أَسْماءِ اللَّهِ ، هُنَّ مِنْ أَحَبِّ أَسْمَائِهِ إليهِ ، أَنْ يُدْعَى بهِنَّ ؟ قُلْ : يا نُورَ السماواتِ والأرض ، يا زَيْنَ السماواتِ والأرض ، يا جَبَّارَ السماواتِ والأرضِ ، يا عِمَادَ السماواتِ والأرضِ ، يا بَدِيعَ السماواتِ والأرض ، يا [قيومَ][2] السماوات والأرض ، يا ذا الجَلال والإِكْرامِ ، يا صَرِيخَ المُسْتَصْرِخِيْنَ ، ويا غِيَاثَ المُسْتَغِيْثِيْنَ ، ومُنْتَهَى العَابِدِيْنَ ، المُفَرِّجَ عن المَكْرُوبِيْنَ ، المُرَوِّحَ عن المَغْمُومِيْنَ ، ومُجِيبَ دُعاءِ المُضْطَّرِينَ ، وكَاشِفَ الكَرْبِ ، ويا إلٰهَ العَالَمِيْنَ ، ويا أَرْحَمَ الراحِمينَ . تَزُولُ بِكَ كُلُّ حَاجَةٍ » .

*** لم يَرْوِ هذا الحديثَ عن منصور إلا سَلَّامُ بنُ سَلْمٍ ، تفرَّد به : المُحَارِبي**[3].

١٤٦ – حدثنا أحمد بن يحيى بن خالد بن حَيَّان ، قال : نا يحيى بن سليمان الجُعْفي ، قال : نا الحَكَمُ بن ظُهَيْرٍ ، عن علقمة بن مَرْثَدٍ ، عن سليمان بن بُرَيْدَةَ .

(١) « مجمع البحرين » (٤٤٠٦) .

(٢) في الأصل غير واضحة ، ويمكن أن تقرأ « قيام » ، وما أثبتناه من « المجمع » .

(٣) « مجمع البحرين » (٤٦٨٠) .

عن أبيه ، قال : شَكَا خَالِدُ بن الوليدِ إلى رسول الله ﷺ الأَرَقَ مِنَ اللَّيْلِ ، فقال له رسولُ الله ﷺ : « إذا أَوَيْتَ إلى فِراشِكَ فَقُلْ : اللهمَّ رَبَّ السماواتِ السَّبْعِ وما أَظَلَّتْ ، ورَبَّ الأَرَضِينَ السَّبْعِ وما أَقَلَّتْ ، ورَبَّ الرِّيَاحِ وما أَذَرَّتْ ، كُن لي جَارًا مِنْ شَرِّ (١١ - أ) خَلْقِكَ » .

* **لم يَرْوِ هذا الحديثَ عن عَلْقَمَةَ إلا الحَكَمُ بن ظُهَيْرٍ .**

١٤٧ - حدثنا أحمد بن يحيى بن خالد بن حَيَّانَ ، قال : نا محمد بن سفيان الحَضْرَمِيُّ ، قال : نا مَسْلَمَةُ بن عَلِيٍّ ، عن زيد بن واقِدٍ ، وهشام بن الغاز ، عن مكحول ، عن جُبَيْر بن نُفَيْرٍ .

عن عُبادَةَ بن الصَّامِتِ ، أن رسولَ اللَّهِ ﷺ قال : « ما على الأرض مِنْ رَجُلٍ مسلمٍ يدعو اللَّهَ بدعوةٍ إلا آتاهُ اللَّهُ إيَّاها ، أو كَفَّ عنه من الشَّرِّ مِثْلَها[1]، ما لم يَدْعُ بإثْم ، أو قَطِيعةِ رَحِمٍ ، ما لم يَعْجَلْ » . قالوا : يا رسولَ اللَّهِ ، وما اسْتِعْجَالُهُ ؟ قال : « يقولُ : قد دَعَوْتُ ودَعَوْتُ فَلَمْ يُسْتَجَبْ لي » . فقال رجلٌ مِنَ القَوْم : إذًا نُكْثِرُ يا رسولَ اللَّهِ ، فقال : « اللَّهُ أَكْثَرُ »[2]. =

١٤٨ - = وعن زيد بن واقد ، وهشام بن الغَازِ ، عن مكحول ، عن عبد الرحمن بن سَلامَةَ ، عن أبي رُهْمٍ السَّماعي .

عن أبي أَيُّوبَ الأَنْصاري ، أن رسولَ اللَّهِ ﷺ قال : « إنَّ نَفْسَ المُؤْمِنِ إذا قُبِضَتْ تَلَقَّاها أَهْلُ الرَّحْمَةِ مِنْ عبادِ اللَّهِ ، كما تَلَقَّوْنَ البشيرَ من أهْلِ الدُّنْيا ، فيقولونَ : أَنْظِروا صاحِبَكُم يسترح ، فإنه في كَرْبٍ شديدٍ ، ثم يَسْأَلونَهُ : ما فعل فلان ، وفلانةٌ هل تزوجَتْ ؟ فإذا سألوه عن الرجل قد مات قَبْلَهُ ، فيقولُ : أَيْهَاتَ[3]، قد ماتَ ذاكَ قَبْلي . فيقولون : إنَّا للَّهِ وإنَّا إليه راجِعُونَ ، ذُهِبَ به إلى أُمِّهِ الهَاوِيَةِ ، بِئْسَتِ الأُمُّ ،

(١) في « المجمع » : « من السوء مثله » . (٢) « مجمع البحرين » (٤٦٢٢) .

(٣) أي : « هيهات » . وفي « النهاية » (٥/٢٩٠) : « وقد تكرر في الحديث ذكر « هيهات » ، وهي كلمة تبعيد مبنية على الفتح ، وناس يكسرونها ، وقد تبدل الهاءُ همزةً ، فيقال : « أيْهاتَ » ، ومن فتح وقف بالتاء ، ومن كسر وقف بالهاء » .

وبِئْسَتِ المُرَبِّيَةُ » .

وقال : « إنَّ أَعْمَالَكُمْ تُعْرَضُ على أَقَارِبِكُمْ ، وعَشَائِرِكُمْ مِنْ أَهْلِ الآخِرَةِ ، فإنْ كانَ خَيْرًا فَرِحُوا واسْتَبْشَرُوا ، وقالوا : اللهم هذا فضْلُكَ ورَحْمَتُكَ ، فَأَتْمِمْ نِعْمَتَكَ عليهِ ، وأَمِتْهُ عليها . ويُعْرضُ عليهم عَمَلُ المُسِيء، فيقولونَ : اللهمَّ أَلْهِمْهُ عَمَلًا صالحًا تَرْضَى به ، وتُقَرِّبُهُ[1] إليكَ » .

*** لم يَرْوِ هذين الحديثين عن مكحولٍ إلا زَيْدُ بن واقِدٍ ، وهشامُ بن الغاز ، تفرَّد بهما : مَسْلَمَةُ بن عليٍّ[2].**

١٤٩ – حدثنا أحمد بن يحيى بن خالد بن حَيَّانَ ، قال : نا محمد بن سُفيانَ الحَضْرَمي ، قال : نا مَسْلَمَةُ بن عَلِيٍّ ، عن محمد بن الوليد الزُّبَيْدِي ، عن الزُّهْري ، عن أبي سَلَمَةَ .

عن أبي هريرةَ ، عن النبي ﷺ ، قال : « قال اللَّهُ تبارَكَ وتعالى : أَحَبُّ عِبَادِي إلَيَّ أَعْجَلُهُمْ فِطْرًا » .

*** لم يَرْوِ هذا الحديثَ عن الزُّبَيْدِي إلا مَسْلَمَةُ بنُ عَلِيٍّ .**

١٥٠ – حدثنا أحمد بن يحيى بن خالد بن حَيَّان الرَّقِّي ، قال : نا موسى بن أبي سهل المصري، قال : نا علي بن عاصم ، عن مُغيرة ، عن إبراهيم ، عن الأَسْوَدِ .

عن عبد الله بن مسعود ، عن رسول الله ﷺ ، قال : « مِنْ تَمام الصلاة : الصلاةُ في النَّعْلَيْن » .

*** لم يَرْو هذا الحديثَ عن مُغيرَة إلا عليُّ بن عاصم ، تفرَّد به : موسى بن أبي سهل[3].**

١٥١ – حدثنا أحمد بن يحيى بن خالد بن حيَّان ، قال : نا موسى بن أبي سهل

---

(١) في « المجمع » : « ويقربه » بالياء ، وهو أشبه .

(٢) « مجمع البحرين » (١٢١٨) . (٣) « مجمع البحرين » (٧٠٩) .

المصري ، قال : نا ابن أَبي بُكَيْر الكِرْماني ، قال : نا شُعْبَةُ عن قَتادة .

عن أنس ، قال : طَلَّقَ النبيُّ ﷺ حَفْصَةَ ، فاغْتَمَّ الناسُ من ذلكَ ، ودَخَلَ عليها خَالُها عثمانُ بن مَظْعُونٍ ، وأَخوهُ قُدَامةُ ، فبينما هُما[1] عندها ، وهم مُغْتَمِّينَ[2] ، إِذْ دخلَ النبيُّ ﷺ على حَفْصَةَ ، فقال : « يا حَفْصَةُ ، أَتاني جبريلُ آنِفًا ، فقال : إن الله يُقْرِئُكَ السلامَ ، ويقول لك : راجعْ حَفْصَةَ ، فإنَّها صَوَّامَةٌ قَوَّامَةٌ ، وهي زَوْجَتُكَ في الجَنَّةِ » .

*** لم يَرْوِ هذا الحديثَ عن شعبةَ إلا يحيى بنُ أبي بُكَيْرٍ ، تفرَّد به : موسى بن أبي سهل[3] .**

١٥٢ – حدثنا أحمد بن يحيى بن خالد بن حَيَّانَ ، قال : نا محمد بن سفيان الحَضْرَمي ، قال : نا مَسْلَمَةُ بن عَلِيٍّ ، عن الأَوْزَاعي ، عن يحيى بن أبي كَثير ، عن أَبي جَعفَر .

عن أبي هريرةَ ، عن النبي ﷺ ، قال : « ثلاثٌ لا يُعَادُ صاحِبُهُنَّ : الرَّمِدُ ، وصاحبُ الضِّرْسِ ، وصَاحِبُ الدُّمَّل » .

*** لم يَرْوِ هذا الحديثَ عن الأوزاعي إلا مَسْلَمَةُ بن علي[4] .**

١٥٣ – حدثنا أحمد بن يحيى بن خالد بن حَيَّانَ ، قال : نا يوسف بن عَدِيٍّ الكوفي ، قال : نا عبد الله بن المبارك ، عن يونس بن يزيد ، قال : حدثني أخي أبو عَلِيٍّ بن يزيد ، عن الزُّهْرِي .

عن أنس بن مالك ، أنَّ النبيَّ ﷺ قَرَأَ : ﴿ العَيْنُ بالعَيْنِ ، والأَنفُ بالأَنف ﴾ .

*** لم يَرْوِ هذا الحديثَ عن الزهري إلا أبو علي بن يزيد ، ولا عن أبي علي إلا يونسُ ، تفرَّد به : ابنُ المبارك .**

١٥٤ – حدثنا أحمد بن يحيى بن خالد بن حَيَّان ، قال : نا يوسف بن عَدِي ،

---

(١) في « المجمع » : « فبينا هم » .
(٢) في « المجمع » : « مغتمون » .
(٣) « مجمع البحرين » (٣٨٣٨) .
(٤) « مجمع البحرين » (١١٩٥) .

قال : نا ابن المبارك ، عن مَعْمَرٍ ، عن بَهْز بن حَكيم ، عن أبيه .

عن جَدِّهِ ، أنَّ النبيَّ ﷺ حَبَسَ رَجُلًا في تُهْمَةٍ ، فَكُلِّمَ فيه فَخَلَّى سَبيلَهُ .

* **لم يَرْوِ هذا الحديثَ عن بَهْزٍ إلا مَعْمَرٌ .**

١٥٥ - حدثنا أحمد بن يحيى بن خالد بن حَيَّانَ ، قال : نا عبد الرحمن بن خالد بن نَجيح ، قال : أخبرني أبي ، قال : نا ابن لَهيعة ، عن مِشْرَحِ (١١ - ب) ابنِ هَاعَانَ .

عن عُقْبَةَ بن عامر ، قال : قال رسول الله ﷺ : « مَنْ أَنْعَمَ اللَّهُ عليه بِنِعْمةٍ ، فأرادَ بقاءَها ، فلْيُكْثِرْ من قول : لا حَوْلَ ولا قُوَّةَ إلَّا باللَّهِ » . ثم قَرَأَ رسولُ الله ﷺ : ﴿ ولولا إِذْ دَخَلْتَ جَنَّتَكَ قُلْتَ ما شاءَ اللَّهُ لا قُوَّةَ إلَّا باللَّهِ ﴾ .

* **لم يَرْوِ هذا الحديثَ عن ابن لَهيعة إلا خالدُ بنُ نَجيح**[1] .

١٥٦ - حدثنا أحمد بن يحيى بن خالد بن حَيَّانَ الرَّقِّي ، قال : نا أَبي ، قال نا إسماعيل بن عُلَيَّةَ ، عن يونس ، عن الحسن .

عن أبي هريرة ، قال : قال رسول الله ﷺ : « أَهْلُ المَعْروفِ في الدنيا أَهْلُ المعروفِ في الآخِرَةِ ، وأَهْلُ الْمُنكَرِ في الدنيا أَهْلُ المُنْكَرِ في الآخِرَةِ » .

* **لم يَرْوِ هذا الحديثَ عن يونسَ إلا ابنُ عُلَيَّةَ ، تفرَّد به : يحيى بن خالد بن حيان**[2] .

١٥٧ - حدثنا أحمد بن يحيى بن خالد بن حَيَّانَ ، قال : نا محمد بن سفيان الحَضْرَمي ، قال : نا ابن لَهيعة ، عن أبي زُرْعَةَ عَمْرو بن جابر ، عن عُمَرَ بن عليٍّ .

عن أبيه علي بن أبي طالب ، أنه قال للنبي ﷺ : أمِنَّا المَهْدِيُّ أَمْ مِنْ غَيْرنا يا رسولَ اللَّهِ ؟ قال : « بَلْ مِنَّا [بنا][3] يَخْتِمُ اللَّهُ كما بنا فَتَحَ ، وبنا يُسْتَنْقَذُونَ مِنَ الشِّرْكِ ، وبنا يُؤَلِّفُ اللَّهُ بَيْنَ قلوبهم بَعْدَ عَداوَةٍ بَيِّنَةٍ ، كما بنا أَلَّف بين قلوبهم بَعْدَ

---

(١) « مجمع البحرين » (٤٥٩٢) .
(٢) « مجمع البحرين » (٤٣٦٧) .
(٣) زيادة من « المجمع » .

عَداوَةِ الشِّرْكِ » .

قال عَلِيٌّ : أَمُؤمِنُونَ أَمْ كافِرونَ ؟ فقال : « مَفْتُونٌ وكافِرٌ » .

* **لم يَرْو هذا الحديثَ عن أبي زُرْعَةَ عَمْرو بن جابر إلا ابنُ لَهيعةَ ، تفرَّد به : محمد بن سفيان**[1].

١٥٨ - حدثنا أحمد بن يحيى بن خالد بن حَيَّانَ الرَّقِّي ، قال : نا يحيى بن سُليمان الجُعْفِي ، قال : نا سليمان بن حَيَّان أبو خالد الأحمر ، عن حُمَيْد الطَّويل ، عن أَنس بن مالك .

عن عبد الله بن سَلَام ، عن رسولى الله ﷺ ، أنه سُئِلَ عن أَوَّل أَشْراطِ الساعةِ ، فقال النبي ﷺ : « إنَّ أَوَّلَ أَشْراطِ الساعةِ نارٌ تَخْرُجُ من المَشْرق ، وتَحْشُرُهُمْ إلى المَغْربِ » .

* **لم يَرْو هذا الحديثَ عن حُمَيْدٍ إلا أبو خالد الأَحْمَرُ**[2].

١٥٩ - حدثنا أحمد بن يحيى بن خالد بن حَيَّانَ ، قال : نا حامد بن يحيى البَلْخِي ، قال : نا جَرير بن عبد الحميد ، عن رَجُل - وهو : عمر بن هارون البَلْخي -، عن ثَوْر بن يزيد ، عن خالد بن مَعْدانَ .

عن عُبادةَ بن الصَّامِتِ ، أَنَّ رسولَ اللَّهِ ﷺ قال : « مَنْ صلى ليلةَ الفِطْر والأَضْحَى ، لم يَمُتْ قَلْبُهُ يومَ تَموتُ القُلُوبُ » .

* **لم يَرْو هذا الحديثَ عن ثَوْر إلا عُمر بن هارون ، تفرَّد به : جَرير**[3].

١٦٠ - حدثنا أحمد بن يحيى بن خالد بن حَيَّان ، قال : نا عَبْدُوس بن محمد المصري ، قال : نا منصور بن عَمَّار ، عن ابن لَهيعة ، عن أَبي قَبيل .

عن عبد الله بن عَمرو بن العاص ، عن رسول الله ﷺ ، قال : « شِعَارُ أُمَّتي إذا حُمِلُوا على الصِّراط : يا لا إلَه إلَّا أَنْتَ »[4].

---

(١) « مجمع البحرين » (٤٤٥٨) .
(٢) « مجمع البحرين » (٤٥١٥) .
(٣) « مجمع البحرين » (١١٢٧) .
(٤) « مجمع البحرين » (٤٨٠٥) .

١٦١ - **حدثنا** أحمد بن يحيى بن خالد بن حَيَّان الرَّقِّي ، قال : وجدتُ في كتاب أبي يحيى بنِ خالد بن حَيَّانَ ، قال : نا إبراهيم بن أبي حَيَّةَ ، قال : نا ابن لَهيعة ، عن أبي قَبيل .

عن عبد الله بن عَمْرو ، عن رسول الله ﷺ ، قال : « إنَّ اللَّهَ يُحِبُّ مَنْ يُحِبُّ التَّمْرَ » .

*** لا يُرْوَى هذا الحديثُ عن عبد الله بن عَمْرٍو[1] إلا بهذا الإسناد ، تفرَّد به : يحيى بن خالد بن حيَّان[2].**

١٦٢ - **حدثنا** أحمد بن إسحاق بن واضح العَسَّال المصري ، قال : نا سعيد بن أبي مريم ، قال : نا محمد بن جعفر بن أبي كَثِيرٍ ، عن موسى بن عُقبة ، عن أبي إسحاق ، عن عامر الشَّعْبِي .

قال : سألتُ عبدَ الله بن عباس ، وعبدَ الله بن عمر : كيفَ كانتْ صلاةُ رسول اللَّهِ ﷺ بالليلة[3]؟ فقالا : ثلاث عَشْرَةَ : ثمانٍ ، ويُوْتِرُ بثَلاثٍ ، ورَكْعَتَيْنِ بعد الفَجْر .

*** جَوَّدَهُ موسى بن عُقبة ، فرواه متصلًا عن ابنِ عُمَر وابنِ عباس .**

ورواه شَريك : عن أَبي إسحاق ، فلَمْ يَصِلْهُ :

حدثنا محمد بن النَّضْر الأَزْدي ، قال : نا شهاب بن عَبَّاد العَبْدِي ، قال : نا شَريك ، عن أَبي إسحاق .

عن عامر الشَّعْبي ، قال : قَدِمْتُ المدينةَ ، فسألتُ عن صلاةِ رسول اللَّهِ ﷺ بالليل ؟ فأَجْمَعُوا على ثلاثَ عَشْرَةَ ، منها الوتْر ، وركعتين قبل الفجر .

١٦٣ - **حدثنا** أحمد بن إسحاق بن واضح ، قال : نا حامد بن يحيى البَلْخِي ، قال : نا حفص بن سَلْم ، قال : نا مِسْعَرٌ ، عن أبي العَنْبَسِ ، عن القاسم بن محمد .

---

(١) في « المجمع » : « لا يروى عن رسول الله ﷺ ... » .

(٢) « مجمع البحرين » (٤٠٧٠) .

(٣) كذا ، وفي « الكبير » (٩١/١٢) : « بالليل » ، وهو أشبه .

عن عائشة ، قالت : كُنْتُ أَحُتُّ المَنِيَّ من ثَوْب رسول الله ﷺ .

*** هكذا رواه مِسْعَرٌ ، عن أبي العَنْبَسِ ، عن القاسم ، عن عائشة ، ولا نعلم رواه عن مِسْعَرٍ إلا حَفْصُ بن سَلْم .**

ورواه أبو نُعَيْم : عن أبي العَنْبَس ، فخالفَ مِسْعَرًا في إسناده :

حدثناهُ عليُّ بن عبد العزيز ، قال : نا (١٢ - أ) أبو نُعَيْم ، قال : نا أبو العَنْبَس سعيدُ بن كثير ، قال : حدثني أبي ، قال :

قالت عائشة : إنْ كُنْتُ لأَحُتُّ المَنِيَّ ، وقالتْ بإصْبَعِها هكذا في راحَتِها - يَعْني : من ثَوْب النبيِّ ﷺ .

١٦٤ - حدثنا أحمد بن حَمَّاد بن زُغْبَةَ[1] ، قال : نا سعيد بن عُفَيْر ، قال : نا سليمان بن بلال ، عن يحيى بن سعيد الأنصاري ، عن حُمَيْد الطويل .

عن أنس بن مالك ، قال : آخَى رسولُ الله ﷺ بين قُرَيْش والأَنْصَارِ ، فآخَى بين سَعْدِ بن الرَّبيع وعبدِ الرحمن بن عَوْفٍ ، فقال له سَعْدٌ : إنَّ لي مالًا فهو بيني وبينَك شَطْرَيْن ، ولي امْرَأَتان ، فانْظُرْ أَيَّهُما أَحَبُّ إليكَ ، فَأَنَا أُطَلِّقُها ، فإذا حَلَّتْ فَتَزَوَّجْها . فقال : بَارَكَ اللَّهُ لكَ في أَهْلكَ ومالكَ ، دُلُّوني على السُّوقِ ، فَلَمْ يَرْجعْ حتى رَجَعَ بتَمْر وأَقِطٍ قد أفضله .

ورأى رسولُ اللَّهِ ﷺ عَلَيَّ أَثَرَ صُفْرَةٍ . فقال : « مَهْيَم » . فقلْتُ : تَزَوَّجْتُ امرأةً من الأَنْصار ، فقال : « ما سُقْتَ إليهَا ؟ » قلت : وَزْنَ نواةٍ من ذَهَب . قال : « أَوْلِمْ ولو بشَاةٍ » . =

١٦٥ - حدثنا أحمد بن حماد بن زُغْبَةَ ، قال : نا سعيد بن عُفَيْر ، قال : نا سليمان بن بلال ، عن يحيى بن سعيد ، عن حُمَيْد .

عن أنس ، قال : أَكَلْتُ لرسولِ اللَّهِ ﷺ وَلِيمَةً ، ليسَ فيها خُبْزٌ ولا لَحْمٌ . قلتُ :

---

(١) « زغبة » لقب له ولأبيه ، لكن هكذا جاء في الكتاب : « ابن زغبة » باضطراد ، فأثبتناه ، ونبهنا ها هنا .

أَيُّ شَيْءٍ هو يا أَبا حَمْزَةَ ؟ قال : تَمْرٌ وسَوِيْق .

* **لم يَرْوِ هذين الحديثين عن يحيى بن سعيد إلا سليمانُ بن بلال .**

١٦٦ - حدثنا أحمد بن حماد بن زُغْبَةَ ، قال : نا يحيى بن بُكَيْر ، قال : نا بَكْرُ بن مُضَرَ ، عن جعفر بن رَبيعة ، عن بَكْر بن سَوَادَةَ ، عن ابن شهاب ، عن عمر بن عبد العزيز ، عن عبد الله بن إبراهيم بن قارظ .

عن أبي هريرة ، قال : سمعت رسول الله ﷺ يقول : « تَوَضَّئُوا مِمَّا مَسَّتِ النَّارُ » . =

١٦٧ - حدثنا أحمد بن حماد بن زُغْبَةَ ، قال : نا يحيى بن بُكَيْر ، قال : نا بَكْر بن مُضَرَ ، عن جعفر بن رَبيعة ، عن بَكْر بن سَوَادَةَ ، عن ابن شهاب ، عن أبي سَلَمَةَ بن عبد الرحمن ، عن أبي سفيان بن سعيد بن الأَخْنَس .

عن أُمِّ حَبيبةَ زَوج النبي ﷺ ، قالتْ : سمعتُ رسولَ اللَّهِ ﷺ يَأْمُرُ بالوضوء مِمَّا مَسَّتِ النَّارُ .

قال الزُّهْرِيُّ : وأبو سفيان : ابنُ أُخْتِ أُمِّ حَبيبةَ .

* **لم يَرْوِ هذين الحديثين عن بَكْر بن سَوَادَةَ إلا جَعْفَرُ بن رَبيعة .**

١٦٨ - حدثنا أحمد بن حَمَّاد بن زُغْبَةَ ، قال : نا يحيى بن بُكَيْر ، قال : نا بَكْرُ بن مُضَرَ ، عن جعفر بن رَبيعة ، عن عِراك بن مالك ، عن أبي بكر بن عبد الرحمن .

عن عائشة ، وأُمِّ سَلَمَةَ ، أَنَّ رسولَ الله ﷺ كانَ يُصْبِحُ جُنُبًا ، ثُمَّ يَصُومُ .

* **لم يَرْوِ هذا الحديثَ عن عِراك بن مالك إلا جعفرُ بن رَبيعة .**

١٦٩ - حدثنا أحمد بن حماد بن زُغْبَةَ ، قال : نا يحيى بن بُكَيْر ، قال : نا بَكْر بن مُضَرَ ، عن خالد بن يزيد ، عن أبي الزُّبَيْر ، عن عبد الله بن أبي سَلَمَةَ .

عن عائشة، أَنَّ النبيَّ ﷺ كان يُصْبِحُ جُنُبًا مِنْ نسائِهِ، ثم يُصْبِحُ صائمًا ذلكَ اليوم .

* **لم يرو هذا الحديث عن عبد الله بن أبي سلمة إلا أبو الزبير ، ولا عن أبي الزبير**

إلَّا خالد بن يزيد ، تفرَّد به : بَكْرُ بن مُضَرَ .

١٧٠ - حدثنا أحمد بن حماد بن زُغْبَةَ ، قال : نا يحيى بن بُكَيْر ، قال : نا بَكْر بن مُضَرَ ، عن جعفر بن ربيعة ، عن صالح بن عطاء بن خَبَّاب مولى ابن أبي دياب[1]، عن عطاء بن أبي رباح .

عن جابر بن عبد الله ، عن النبي ﷺ ، قال : « أَنَا قَائِدُ المُرْسَلِينَ ولا فَخْرَ ، وأنا خَاتَمُ النَّبِيِّينَ ولا فَخْرَ ، وأنا أَوَّلُ شَافِعٍ ومُشَفَّعٍ ولا فَخْرَ » .

*** لم يَرْوِ هذا الحديثَ عن عطاء إلا صالحُ بن عطاء ، ولا عن صالح إلا جعفرُ بن ربيعة ، تفرد به : بَكْر بن مُضَرَ[2] .**

١٧١ - حدثنا أحمد بن حَمَّاد بن زُغْبَةَ ، قال : نا زُهير بن عَبَّاد[3] الرُّؤاسي ، قال : نا عبد الله بن محمد التيمي ، عن يوسف بن زياد ، عن نوح بن ذكْوان ، قال : وحدثني عطاء بن أبي رباح ، قال : حدثني نافع .

عن ابن عمر ، عن النبي ﷺ ، قال : « الصلاةُ في المسجد الجامعِ تَعْدِلُ الفَريضَةُ حَجَّةً مَبْرُورَةً[4]، والنَّافِلَةُ كَحَجَّةٍ مُتَقَبَّلَةٍ ، وفُضِّلَتِ الصلاةُ في المسجدِ الجامع على ما سِواهُ من المساجدِ بخَمْسِمِائَةِ صَلاةٍ » .

*** لا يَرْوِي هذا الحديثَ عن نافع إلا عطاءٌ ، ولا عن عطاء إلا نوحُ بن ذَكْوانَ ، تفرَّدَ به : زهيرُ بن عَبَّاد[5] .**

١٧٢ - حدثنا أحمد بن حَمَّاد بن زُغْبَةَ ، قال : نا سعيد بن أبي مريم ، قال : نا ابن لَهيعة ، عن أبي الزبير ، عن جابر .

عن أبي قَتادَة ، أَنَّهُ رأَى رسولَ اللَّهِ ﷺ يَبُولُ (١٢ - ب) مُسْتَقْبِلَ القِبْلَةِ .

*** لا يُرْوَى عن أبي قتادةَ إلا بهذا الإسناد ، تفرَّد به : ابنُ لَهيعة .**

---

(١) في « المجمع » : « ديب » ، وفي « التاريخ الكبير » للبخاري (٢/٢/٢٨٦) و « الثقات » لابن حبان (٦/٤٥٥) : « مولى بني الديل » .

(٢) « مجمع البحرين » (٣٥١٧) .

(٣) في الأصل : « عياد » ، خطأ .

(٤) في « المجمع » : « مفروضة » .

(٥) « مجمع البحرين » (٦٥٢) .

١٧٣ - حدثنا أحمد بن حماد بن زغبة ، قال : نا سعيد بن أبي مريم ، قال : نا ابن لهيعة ، عن أبي قَبيل .

عن عبد الله بن عَمْرو ، أَنَّ رسولَ اللَّهِ ﷺ اسْتَعَاذَ مِنْ سَبْعِ مَوْتَاتٍ : مِنْ مَوْتِ الفَجْأَةِ ، ومِنْ لَدْغِ الحَيَّةِ ، ومِنْ أَكْلِ السَّبُع ، ومن الغَرَقِ ، ومِنَ الحَرق ، ومن أَنْ يَخِرَّ على شَيْءٍ ، أو يَخِرَّ عليهِ شَيْءٌ ، ومن القَتْل عندَ فِرَار الزَّحْفِ[1].

١٧٤ - حدثنا أحمد بن حَمَّاد بن زُغْبَةَ ، قال : نا سعيد بن أبي مريم ، قال : نا ابن لهيعة ، عن أبي قَبِيل ، قال : وحدثني أبو عبد الرحمن الحُبُلي .

أنه سمع ثَوْبَانَ مولَى رسول اللَّهِ ﷺ يقول : قال رسول الله ﷺ : « ما أُحِبُّ أَنَّ لِيَ الدُّنْيا وما فيها بهذِهِ الآية : ﴿ يا عِبَادِيَ الذينَ أَسْرَفُوا على أَنفُسِهِمْ لا تَقْنَطُوا مِن رَّحْمَةِ اللَّهِ ﴾ الآية »[2].

١٧٥ - حدثنا أحمد بن حَمَّاد بن زُغْبَةَ ، قال : نا سعيد بن أبي مريم ، قال : أنا ابن لَهيعة ، قال : حدثني عبدُ رَبِّهِ بن سعيد ، عن يونس بن خَبَّاب ، عن شَقيق الأَزْدي ، عن عليِّ بن رَبيعة ، قال :

أَرْدَفَني علي بن أبي طالب خلفَه على بَغْلَةٍ ، فلما وَضَع رِجْلَه في الرِّكابِ قال : بسم اللَّهِ ، فلمَّا استَوَى قال : الحمدُ للَّهِ ، فَلمَّا تَمَّ قال : الحمدُ للَّهِ الذي سَخَّرَ لنا هذا وما كُنَّا لهُ مُقْرِنِينَ وإنَّا إلى رَبِّنا لَمُنْقَلِبُونَ . ثُمَّ حَمِدَ اللَّهَ ثلاثَ مَرَّاتٍ ، ثم كَبَّرَ ثلاثًا ، ثم قال : اللهمَّ اغْفِرْ لي ذَنْبي ، إنَّهُ لا يَغْفِرُ الذنوبَ إلا أَنْتَ ، ثم ضَحِكَ . فقلت له : مِمَّ تَضْحَكُ ؟ قال : كنتُ رَدِيفَ رسولِ اللَّهِ ﷺ ، فقال مِثْلَ ذلكَ ، ثم ضَحِكَ . فقلتُ : يا رسولَ اللَّهِ مِمَّ ضَحِكْتَ ؟ قال : « ضَحِكْتُ لعَجَب اللَّهِ للعَبدِ ، يقولُ : اللهُمَّ اغْفِرْ لي ذَنْبي إنه لا يَغْفِرُ الذُّنُوبَ إلا أَنْتَ ، يقولُ اللَّهُ : عَلِمَ أَنَّهُ لا يَغْفِرُ الذُّنُوبَ غَيْري » .

*** لم يَرْوِ هذا الحديثَ عن شَقيق الأَزْدي - وهو : شَقيق بن أبي عبد الله - إلا**

---

(١) « مجمع البحرين » (١٢٠٦) . (٢) « مجمع البحرين » (٣٣٨٥) .

يونسَ بن خَبَّاب ، ولا عن يونسَ إلا عبدُ رَبِّهِ بن سعيد ، تفرَّد به : ابن لَهيعة .

١٧٦ – حدثنا أحمد بن حَمَّاد بن زُغْبَةَ ، قال : نا سعيد بن أبي مريم ، قال : نا ابن أيوب ، عن عبيد الله بن زَحْر ، عن أبي المُنيب ، عن يحيى بن أَبي كَثير ، عن أَبي سَلَمَةَ .

عن أبي هريرة ، عن رسول الله ﷺ ، قال : « إذا أَتَى أَحَدُكُمْ أَهْلَهُ فَلْيَسْتَتِرْ ، فإنَّهُ إذا لَمْ يَسْتَتِرْ اسْتَحْيَتِ الملائِكةُ وَخَرَجَتْ ، وحَضَرَهُ الشيطانُ ، فإذا كان بَيْنَهُمَا وَلَدٌ ، كانَ الشيطانُ فيهِ شَريك » .

*** لم يَرْوِ هذا الحديثَ عن يحيى بن أبي كَثير إلا أبو المُنيب الجُرَشيُّ ، ولا عنْ أبي المُنيب إلا عُبَيْدُ الله بن زَحْر ، تفرَّد به : يحيى بن أيوب**[1] .

١٧٧ – حدثنا أحمد بن حَمَّاد بن زُغْبَةَ ، قال : نا سعيد بن أبي مريم ، قال : أنا يحيى بن أيوب ، عن عُبَيْد الله بن زَحْر ، عن الأَعْمَش ، عن أبي صالح .

عن أبي هريرة ، عن رسول الله ﷺ ، قال : « إنَّ اللَّهَ عَزَّ وَجَلَّ يقول : إذا أَذْهَبْتُ حَبِيبَتَيْ عَبْدِي ، فَصَبَرَ واحْتَسَبَ ، أَثَبْتُهُ بهمَا الجَنَّةَ » . =

١٧٨ – = وعن أبي هريرة ، قال : قال رسول الله ﷺ : « مَنْ فَرَّجَ عن مسلم كُرْبَةً في الدنيا فَرَّجَ اللَّهُ عنهُ كُرْبَةً من كُرَب يومِ القيامَةِ ، ومَنْ سَتَرَ عَوْرَةَ مُسْلمٍ سَتَرَ اللَّهُ عَوْرَتَهُ يومَ القيامَةِ ، ومَنْ يَسَّرَ على مسلمٍ يَسَّرَ اللَّهُ عليهِ يومَ القيامةِ ، واللَّهُ في حَاجَةِ العَبْدِ ما كانَ العَبْدُ في حَاجَةِ أَخِيهِ » .

*** لم يَرْوِ هذين الحديثين عن عُبيد الله بن زَحْر إلا يحيى بنُ أيوبَ ، تفرَّدَ بهما : سعيد بن أبي مريم**[2] .

١٧٩ – حدثنا أحمد بن حماد بن زُغبة ، قال : نا سعيد بن أبي مريم . قال : أنا ابن أيوب[3]، قال : حدثني عبد الله بن سليمان ، عن دَرَّاج أَبي السَّمْح ، عن

---

(١) « مجمع البحرين » (٢٢٩٥) . (٢) « مجمع البحرين » (٢٩٥٧) .

(٣) في الأصل : « ابن أبي أيوب » ، وهو خطأ ، والصواب : ما أثبتناه ، وهو : « يحيى بن أيوب » ، وكلام الطبراني على الحديث يدل عليه ، وكذا جاء على الصواب في « المجمع » .

أبي الهَيْثَم ، عن ابن حُجَيْرَةَ .

عن أبي هريرةَ ، عن رسول الله ﷺ ، قال : « مَثَلُ بلال كَمثَل نَحْلَةٍ غَدَتْ تأكُلُ من الحُلْو والمُرِّ ، ثُمَّ هُوَ حُلْوٌ كُلُّهُ » .

*** لا يُرْوَى هذا الحديثُ عن أبي هريرة إلا بهذا الإسناد ، تفرَّدَ به : يحيى بن أيوب**[1] .

١٨٠ – حدثنا أحمد بن حماد بن زُغْبَة ، قال : نا سعيد بن أبي مريم ، قال : أنا يحيى بن أيوب ، عن يزيد بن عبد الله بن الهَادِ ، عن عبد الله بن خَبَّاب ، عن أبي سعيد الخُدْري .

عن أُسَيْدِ بن حُضَيْرٍ ، أَنَّه بينما هو يَقْرأُ سُورَةَ البَقَرَةِ ، وَفَرَسُهُ مَرْبُوطٌ ، فَجالَ الفَرَسُ في طِوَلِهِ ، فَرَفَعَ رَأْسَهُ ، فإذا مِثْلُ القَنْدِيلِ مُدَلًّى بينَ السماءِ والأرضِ ، فَغدا على رسولِ اللَّهِ ﷺ ، فأَخْبَرَهُ ، فقالَ رسولُ الله : « اقْرأْ (١٣ – أ) يا أُسَيْدَ بنَ حُضَيْر ، هَلْ تَدْرِي ما هِيَ ؟ » قال : لا . قال : « تلكَ السَّكِينَةُ ، دَنَتْ لصَوْتِكَ ، ولو قَرَأْتَ أَصْبَحَ الناسُ يَنْظُرونَ إليها » .

*** لا يُرْوَى هذا الحديثُ عن أبي سعيد ، عن أُسَيْدِ بن حُضَيْرٍ إلا بهذا الإسناد ، تفرَّدَ به : يحيى بن أيوب .**

١٨١ – حدثنا أحمد بن حماد بن زُغْبة ، قال : نا سعيد بن أبي مريم ، قال : أنا يحيى بن أيوب ، عن عُبيد الله بن زَحْر ، عن محمد بن أبي أيوب المَخْزُومي[2] ، قال : حدثني أبو عَلْقَمَةَ مولى لبني هاشم .

عن عبد الله بن عمر ، قال : خَرَجَ علينا رسولُ اللَّهِ ﷺ ونحنُ نُصلِّي بعدَ الفَجْر ، فقال : « لا صَلاةَ بعدَ الفَجْر ، إلَّا رَكْعَتَيْن »[3] .

---

(١) « مجمع البحرين » (٣٨٥٧) .

(٢) في ترجمة عبيد الله بن زحر من « تهذيب الكمال » (٣٧/١٩) ، أنه يروي عن : « محمد بن أيوب المخَرِّمي » .

(٣) الحديث في « الكبير » (٣٤١/١٢) .

* **لم يَرْوِ هذا الحديثَ عن محمد بن أَبي أيوب إلا عُبيدُ اللَّهِ بنُ زَحْر ، تفرَّد به : يحيى بن أيوب .**

١٨٢ - حدثنا أحمد بن حمَّاد بن زُغْبة ، قال : نا سعيد بن أبي مريم ، قال : أنا يحيى بن أيوب ، قال : حدثني عَيَّاش بن عَبَّاس القِتْبَاني ، قال : حدثني أبو النضر ، عن عامر بن سعد .

أن أسامةَ بن زيد أخبر والدَهُ سَعدًا ، أن رجلًا جاءَ إلى رسول اللَّهِ ﷺ ، فقال : إنِّي أَعْزِلُ عن امرأَتي . قال : « لِمَ ؟ » قال : شَفَقًا على الوَلَدِ . فقال رسولُ اللَّهِ ﷺ : « إنْ كانَ لذاكَ فلا ، ما كان ذلك ضَارًّا فارسَ والرومَ » .

* **لا يُرْوَى هذا الحديثُ عن أسامةَ إلا بهذا الإسناد ، تفرَّد به : أبو النضر .**

١٨٣ - حدثنا أحمد بن حماد ، قال : نا سعيد بن أبي مريم ، قال : نا يحيى بن أيوب ، قال : حدثني ثَوْر بن زيد الدَّيْلَـي[1]، عن أبي الزبير ، قال :

سئل جابر بن عبد الله عن العَزْل ، فقال : كُنَّا نَفْعَلُهُ على عَهْدِ رسول اللَّهِ ﷺ ، فلا يُعَابُ علينا .

* **لم يَرْوِ هذا الحديثَ عن ثور بن زيد إلا يحيى بنُ أيوب .**

١٨٤ - حدثنا أحمد بن حماد بن زُغْبة ، قال : نا سعيد بن أبي مريم ، قال : أنا يحيى بن أيوب ، عن عُبيد الله بن زَحْر ، عن علي بن يزيد ، عن القاسم ،عن أبي أُمامة .

عن أبي عُبيدة بن الجراح ، قال : قال رسول الله ﷺ : « ما مِنَ الصلاةِ[2] صلاةٌ أَفْضَلُ من صلاةِ الفَجْر يومَ الجمعةِ في الجماعةِ ، وما أَحْسَبُ شَهِدَها مِنْكُمْ[3] إلا مَغْفُورٌ[4] لَهُ » .

* **لا يُرْوَى هذا الحديثُ عن أبي عُبيدةَ إلا بهذا الإسنادِ ، تفرَّدَ به : يحيى بن**

---

(١) في الأصل : « الديلمي » خطأ .
(٢) في « المجمع » : « الصلوات » .
(٣) « منكم » ليست في « المجمع » .
(٤) في « المجمع » : « مغفورًا » بالنصب .

أيوب[1].

١٨٥ - حدثنا أحمد بن حماد بن زُغْبة ، قال : نا سعيد بن أبي مريم ، قال : أنا يحيى بن أيوب ، عن عمرو بن الحارث ، أن أبا عُشَّانَةَ حَدَّثَهُ .

عن عُقْبَةَ بن عامر الجُهَني ، عن رسول الله ﷺ ، قال : « مَنْ تَوضَّأَ فأَحْسَنَ الوُضُوءَ ، ثم جَمَعَ عليهِ ثِيابَهُ ، ثم خَرَجَ إلى المَسْجِدِ ، كُتِبَ لَهُ بكُلِّ خُطْوَةٍ عَشْرُ حَسَناتٍ ، ولَمْ يَزَلْ في صلاةٍ ما كان يَنْتَظِرُ الصلاةَ ، وكُتِبَ مِنَ المُصَلِّينَ ، مِنْ حِينِ يَخْرُجُ مِنْ بيتِهِ حتى يَرْجِعَ » .

*** لا يُرْوَى هذا الحديثُ عن عُقبة بن عامر إلا بهذا الإسناد ، تفرَّد به : عَمرو بن الحارث**[2].

١٨٦ - حدثنا أحمد بن حماد بن زغبة ، قال : نا سعيد بن أبي مريم ، قال : أنا يحيى بن أيوب ، عن عُبيد الله بن زَحْر ، عن لَيْثِ بن أبي سُلَيْم ، عن مُجاهد .

عن ابن عمر ، قال : قال رسول الله ﷺ : « ﴿ قُلْ هُوَ اللَّهُ أَحَدٌ ﴾ تَعْدِلُ ثُلُثَ القُرْآن ، و ﴿ قل يا أيُّها الكافرون ﴾ تَعْدِلُ رُبُعَ القُرْآن » ، [وكان][3] يَقْرَأُ بهما في رَكْعَتَيْ الفَجْر ، وقال : « هاتين الركعتين[4] فيهما رُغْبُ الدَّهْر » .

*** لم يَرْوِ أوَّلَ هذا الحديثِ - في ﴿ قل هو الله أحد ﴾ و ﴿ قل يا أيها الكافرون ﴾ -، عن ليث إلا عبيدُ الله بن زَحْر ، تفرَّد به : يحيى بن أيوب**[5].

١٨٧ - حدثنا أحمد بن حماد بن زُغْبة ، قال : نا سعيد بن أبي مريم ، قال : أنا عبد العزيز بن محمد الدَّرَاوَرْدِي ، عن عُبيد الله بن عمر ، عن نافع .

عن ابن عمر ، أنَّ النبيَّ ﷺ أَمَرَ مِنْ كلِّ حَائِطٍ بِقَنَاءٍ للمَسْجِدِ .

---

(١) « مجمع البحرين » (٩٥٥) . (٢) « مجمع البحرين » (٦٧٧) .

(٣) في الأصل : « ولا » خطأ ، والتصويب من « المجمع » .

(٤) كذا ، وكذا في « مجمع البحرين » ، وفي « مجمع الزوائد » (١٤٨/٧) : « هاتان الركعتان » بالرفع .

(٥) « مجمع البحرين » (٣٤٣٣) .

* **لم يَرْوِ هذا الحديثَ عن عبيد الله بن عمر إلا الدَّرَاوَرْدِيُّ**[1].

١٨٨ - حدثنا أحمد بن حماد بن زُغْبة ، قال : نا رَوْح بن صلاح ، قال : نا ابن لَهيعة ، عن سعيد بن موسى بن وَرْدان ، عن أبيه موسى بن وَرْدان .

عن أبي هريرة ، وجابر بن عبد الله ، قالا : قال رسول الله ﷺ : « عَلِيُّ بنُ أبي طالبٍ صاحبُ حَوْضِي يومَ القيامةِ ، فيه أكْوابٌ كَعَدَدِ النُّجومِ ، وسَعَةُ حَوْضي ما بَيْنَ الجَابِيَةِ إلى صَنْعاءَ » .

* **لم يَرْوِ هذا الحديثَ عن موسى بن وردان إلا ابنُه سعيدٌ ، ولا عن سعيد إلا ابنُ لَهيعة ، تفرَّد به : رَوْح بن صَلاح**[2].

١٨٩ - حدثنا أحمد بن حماد بن زُغْبة ، قال : نا رَوْح بن صَلاح ، قال : نا سفيان الثوري ، عن عاصم الأَحْوَل .

عن أنس بن مالك ، قال : لَمَّا ماتَتْ فاطمةُ بنتُ أَسَدِ بن هاشم أُمُّ عَلِيٍّ ، دخلَ عليها رسولُ اللَّهِ ﷺ ، فجلسَ عندَ رَأْسِها (١٣ - ب) ، فقال : « رَحِمَكِ اللَّهُ يا أُمي ، كُنْتِ أُمِّي بعدَ أُمِّي ، تَجُوْعِيْنَ وتُشْبِعِيْني ، وتَعْرَيْنَ وتَكْسُوْنَني[3] ، وتَمْنَعِيْنَ نَفْسَكِ طَيِّبَ الطعامِ وتُطْعِمِيْني[4] ، تُريدينَ بذلكَ وَجْهَ اللَّهِ والدارَ الآخرةَ » .

ثم أَمَرَ أَنْ تُغْسَلَ ثلاثًا وثلاثًا ، فلما بلغَ الماءُ الذي فيه الكافورُ ، سَكَبَهُ عليها رسولُ الله ﷺ بيدِه ، ثم خَلَعَ رسولُ اللَّهِ ﷺ قَميصَهَ فألْبَسَها إيَّاهُ ، وكُفِّنَتْ فَوْقَهُ ، ثم دعا رسولُ الله ﷺ أُسامةَ بنَ زَيْدٍ ، وأبا أيُّوبَ الأنصاريَّ ، وعمرَ بنَ الخطابِ ، وغلامًا أَسْوَدَ يَحْفِرُوا[5] ، فَحَفرُوا قَبْرَها ، فلما بَلَغوا اللَّحْدَ حَفَرَهُ رسولُ اللَّهِ ﷺ بيدِهِ ، وأَخْرَجَ تُرابَهُ بيدِهِ .

فلما فَرَغَ ، دخلَ رسولُ اللَّهِ ﷺ ، فاضْطَجَعَ فيه ، وقال : « اللَّهُ الذي يُحيي ويُميتُ وهو حَيٌّ لا يموتُ ، اغفر لأُمِّي فاطمة بنتِ أَسَدٍ ، ولَقِّنْها حُجَّتَها ، ووَسِّعْ

---

(١) « مجمع البحرين » (١٣٥٨) .
(٢) « مجمع البحرين » (٤٨٣٧) .
(٣) في « المجمع » : « وتكسينني » .
(٤) في «المجمع» : «وتطعمينني» .
(٥) في « المجمع » : « يحفرون » ، وهو أشبه .

عليها مُدْخَلَها ، بِحَقِّ نَبِيِّكَ والأنبياءِ الذين مِنْ قَبْلي ، فإنكَ أَرْحَمُ الراحمينَ » . ثم كَبَّرَ عليها أَرْبَعًا ، ثم أَدْخَلُوها القَبْرَ ، هُوَ والعباسُ ، وأبو بكرٍ الصديقُ رضي الله عنهم .

*** لم يَرْوِ هذا الحديثَ عن عاصم الأَحْوَلِ إلا سفيانُ الثوريُّ ، تفرَّدَ به : رَوْح بنُ صَلاح**[1] .

١٩٠ - حدثنا أحمد بن حماد بن زُغْبة ، قال : نا سعيد بن أبي مريم ، قال : نا يحيى بن أيوب ، قال : حدثني محمد بن عَجْلان ، قال : حدثني القَعْقَاع بن حَكيم ، عن أبي صالح .

عن أبي هريرة ، عن رسول الله ﷺ ، أَنَّه سُئل عن ضَالَّةِ الغَنَم ؟ فقالَ : « هي لَكَ أَوْ لِأَخِيْكَ أَوْ للذِّئْب » . وسُئِلَ عن ضَالَّةِ الإِبِلِ ؟ فقال : « ما لَكَ ولَهَا ؟ عليها سِقَاؤُهَا وحِذَاؤُهَا ، دَعْهَا حتى يَأْتِيَهَا رَبُّها » .

*** لم يَرْوِ هذا الحديثَ عن ابن عَجْلان إلا يحيى بنُ أيوب**[2] .

١٩١ - حدثنا أحمد بن حماد بن زُغْبة ، قال : نا سعيد بن عُفَيْر ، قال : نا يحيى بن راشد البَرَّاءُ ، قال : نا هشام بن حَسَّان القُرْدُوسيُّ ، عن أبي الزُّبَيْر .

عن جابر ، أن رسول الله ﷺ قال : « مَنْ أَكَلَ من هذهِ الخُضْرَواتِ فلا يَقْرَبَنَّ مَسْجِدَنا : الثُّوْمِ والكُرَّاثِ ، والبَصَلِ ، والفِجْلِ ؛ فإنَّ الملائكةَ تَتأَذَّى مما يَتَأَذَّى منهُ بَنُو آدَمَ » .

*** لم يَرْوِ هذا الحديثَ عن هشام بن حَسَّان إلا يحيى بنُ راشد . تفرَّد به : سعيد بن عُفَيْر**[3] .

١٩٢ - حدثنا أحمد بن حماد بن زُغْبة ، قال : نا سعيد بن أبي مريم، قال: أنا المُغِيرة بن عبد الرحمن الحزَامي ، قال : حدثني أبو الزِّناد ، عن الأَعْرَج .

عن أبي هريرة ، عن رسول الله ﷺ ، قال : « يأتي الرَّجُلُ العظيمُ السَّمينُ يومَ

---

(١) « مجمع البحرين » (٣٨٤١) .
(٢) « مجمع البحرين » (٢٠٩٤) .
(٣) « مجمع البحرين » (٥٩٧) .

القيامةِ ، لا يَزِنُ جَنَاحَ بَعُوْضَةٍ » . ثم قال : « اقرءوا : ﴿ فلا نُقِيمُ لَهُمْ يَوْمَ ٱلْقِيَامَةِ وَزْنًا ﴾ » .

*** لم يَرْوِ هذا الحديثَ عن أبي الزِّناد إلا المغيرةُ بن عبد الرحمن ، تفرَّد به : سعيد بن أبي مريم .**

١٩٣ – حدثنا أحمد بن حماد بن زُغبة، قال: نا سعيد بن أبي مريم ، قال : نا عبد الله بن المُنِيب المَدَني ، قال : أخبرني أبي ، عن عبد الله بن عَطِيَّة بن عبد الله بن أُنَيْس ، قال :

أنا أبو أُمَامَة بن ثَعْلَبَة ، أن رسول الله ﷺ قال : « مَنْ تَوَلَّى غيرَ مَوَالِيْهِ فعليهِ لَعْنَةُ اللَّهِ والملائكةِ والناسِ أجمعينَ ، لا يَقْبَلُ اللَّهُ منه صَرْفًا ولا عَدْلًا . ومَنْ أَحْدَثَ في مَدِيْنَتي هذهِ حَدَثًا أوْ[1] آوَى مُحْدِثًا ، فعليهِ لَعْنَةُ اللَّهِ والملائكةِ والناسِ أجمعينَ ، لا يُقْبَلُ منه صَرْفٌ ولا عَدْلٌ » .

*** لا يُرْوَى هذا الحديثُ عن أبي أُمامة بن ثَعْلَبَةَ إلا بهذا الإسناد ، تفرَّدَ به : عبدُ الله بن المُنيب[2].**

١٩٤ – حدثنا أحمد بن حماد بن زُغْبَة ، قال : نا سعيد بن أبي مريم ، قال : أنا[3] ابن لَهيعة ، عن أبي الزُّبير .

عَن جابر ، أن رسول الله ﷺ قال : « مَنْ قالَ حين يُنادي المُنَادِي بالصلاة : اللهمَّ رَبَّ هذهِ الدَّعْوَةِ التَّامَّةِ ، والصَّلاةِ القَائِمَةِ ، صَلِّ على محمدٍ وارْضَ عَنِّي رضَاءً لا سَخَطَ بَعْدَهُ . استجابَ اللَّهُ عَزَّ وَجَلَّ لَهُ » .

*** لم يَرْوِ هذا الحديثَ عن أبي الزُّبير إلا ابنُ لَهيعة ، ولا يُرْوَى عن جابر إلا بهذا الإسْناد[4].**

---

(١) في الأصل : « و » ، والتصويب من « المجمع » .

(٢) « مجمع البحرين » (١٨١٠) .

(٣) في « المجمع » : « ثنا » ..

(٤) « مجمع البحرين » (٦٣٨) .

١٩٥ - حدثنا أحمد بن حماد بن زُغْبَة ، قال : نا يحيى بن بُكَيْر ، قال : نا خُنَيْس بن عامر ، عن أبي قَبيل ، عن جُنَادَة بن أبي أُمَيَّة .

عن مُعاذ بن جَبَل ، عن رسول الله ﷺ ، قال : « إن الدَّجَّالَ أَعْوَرُ ، وإنَّ رَبَّكُمْ ليسَ بأَعْوَرَ ، مَكْتُوبٌ بينَ عَيْنَيْهِ : كَافِرٌ يَقْرَأُهُ الكَاتِبُ وغيرُ الكَاتِبِ مِنَ المُؤْمِنِيْنَ ، مَعَهُ جَنَّةٌ ونارٌ ، فَنارُهُ جَنَّةٌ وجَنَّتُهُ نارٌ » .

*** لا يُرْوَى هذا الحديثُ عن مُعَاذ إلا بهذا (١٤ - أ) الإسْناد ، تفرَّدَ به : يحيى بن بُكَيْر**[1] .

١٩٦ - حدثنا أحمد بن حماد بن زُغْبة، قال: نا سعيد بن أبي مريم، قال: نا ابن لَهيعة، ويحيى بن أيوب ، عن عُمَارَةَ بن غَزِيَّةَ ، عن يَعْلَى بن شَدَّاد بن أَوْس .

عن أبيه ، قال : كُنَّا نَعُدُّ الرِّيَاءَ على عَهْدِ رسول اللَّهِ ﷺ الشِّرْكَ الأَكْبَرَ .

*** لم يَرْوِ هذا الحديثَ عن يَعْلَى بن شَدَّاد إلا عُمَارَةُ بن غَزِيَّةَ ، تفرَّدَ به : ابنُ لَهيعة ويحيى بن أيوب**[2] .

١٩٧ - حدثنا أحمد بن حماد بن زُغْبة ، قال : نا سعيد بن أبي مريم ، قال : أنا يحيى بن أيوب ، قال : حدثني عُمَارَة بن غَزِيَّةَ ، قال : سمعت أبا النَّضْر يقول : سمعت عروة بن الزبير يقول :

قالت عائشة : فَقَدْتُ رسولَ اللَّهِ ﷺ ليلةً ، وكان معي على فِراشِي ، فَوَجَدْتُهُ ساجدًا مُسْتَقْبِلًا بأَطْرافِ أَصابعِهِ القِبْلَةَ ، فَسمِعْتُهُ يقولُ : « أَعُوذُ برضَاكَ مِنْ سَخَطِكَ ، وبمَغفِرَتِكَ مِنْ عُقُوْبَتِكَ ، وبكَ مِنْكَ ، أُثْني عليكَ لا أُبْلُغُ كُلَّ ما فِيْكَ » . فلمَّا انْصَرَفَ ، قال : « يا عائشةُ ، أَخَذَكِ شَيْطانُكِ ؟ » فَقُلْتُ : أَمَا لَكَ شَيْطَانٌ ؟ قال : « ما مِنْ آدَمِيٍّ إلَّا لَهُ شَيْطانٌ » . قلتُ : وأَنْتَ يا رَسولَ اللَّهِ ؟ قال : « وأَنَا ، وَلكنِّي دَعَوْتُ اللَّهَ ، فأَعانَني عليهِ ، فأَسْلَم » .

*** لم يَرْوِ هذا الحديثَ عن أَبي النَّضْر سالمٍ إلَّا عُمَارَةُ بن غَزِيَّةَ ، تفرَّدَ**

---

(١) « مجمع البحرين » (٤٥٠٥) .

(٢) « مجمع البحرين » (٤٩٤١) .

به : يحيى بنُ أيوب .

١٩٨ - حدثنا أحمد بن حماد بن زُغْبَةَ ، قال : نا سعيد بن أبي مريم ، قال : أنا يحيى بن أيوب ، قال : حدثني عبد الله بن قُرَيْط[1] ، أن عَطاءَ بن يَسَارٍ حدثه .

أنه سمع أبا سعيد الخُدْرِيَّ يحدث أنه سمع رسول الله ﷺ يقول : « الصلواتُ الخَمْسُ كَفَّارَةُ ما بَيْنَها » . وقال رسول الله ﷺ : « أَرَأَيْتُمْ لو أَنَّ رَجُلًا كانَ لَهُ مُعْتَمَلٌ ، بينَ مَنْزِلِهِ ومُعْتَمَلِهِ خَمْسَةُ أَنْهارٍ ، إذا انطلقَ إلى مُعْتَمَلِهِ عَمِلَ ما شاءَ اللَّهُ ، وأَصَابَهُ الوَسَخُ أو العَرَقُ ، فكُلَّما مَرَّ بنَهَر اغْتَسَلَ ، ما كان ذلكَ يُبْقي مِنْ دَرَنِهِ ، وكذلكَ الصلواتُ ، كُلَّما عَمِلَ خَطِيئةً أو ما شاء اللَّهُ ، ثم صَلَّى ودَعَا واستغفر غُفِرَ لَهُ ما كان فِيهِ » .

*** لا يُرْوَى هذا الحديثُ عن أبي سعيد إلا بهذا الإسناد ، تفرَّدَ به : يحيى بن أيوب[2] .**

١٩٩ - حدثنا أحمد بن المُعَلَّى الدِّمَشْقي ، قال : نا عبد الله بن يزيد بن راشد المُقْرِىء الدِّمشقي ، قال : نا صَدَقَةُ بن عبد الله ، عن سعيد بن أبي عَرُوْبَةَ ، عن قَتادَة ، عن الحَسَن .

عن سَمُرَةَ بن جُنْدب ، قال : نَهَى رسولُ الله ﷺ أَنْ يَبِيْعَ المُهَاجِرُ للأَعْرابي .

*** لم يَرْوِ هذا الحديثَ عن قَتادةَ إلا سعيدُ بن أبي عَروبَةَ ، تفرد به : صَدَقَةُ بن عبد الله[3] .**

٢٠٠ - حدثنا أحمد بن المُعَلَّى الدمشقي القاضي ، قال : نا عبد الله بن يزيد بن راشد المُقْرِىء الدمشقي ، قال : نا صدقة بن عبد الله ، عن سعيد بن أبي عَروبة ، عن قَتادة ، عن محمد بن سِيْرِين .

عن أبي هريرة ، قال : قال رسول الله ﷺ : « قال الله تبارك وتعالى : أَعْدَدْتُ

---

(١) في الأصل : « قريظة » ، خطأ ، والتصويب من « المجمع » .

(٢) « مجمع البحرين » (٥٤٢) .

(٣) « مجمع البحرين » (٢٠١١) .

لعبادي الصالحينَ ما لا عينٌ رأَتْ ، ولا أُذُنٌ سَمِعَتْ ، ولا خَطَرَ على قَلْب بَشَرٍ » .

٢٠١ - حدثنا أحمد بن المُعَلَّى الدِّمشقي ، قال : نا هشام بن عَمَّار ، قال : نا عبد الله بن يزيد البَكْرِي ، عن ابن أَبي ذِئْب ، عن صالح مولى التَّوْأَمَة .

عن ابن عباس ، قال : قال رسول الله ﷺ : « أَوَّلُ مَنْ غَيَّرَ دِيْنَ إبراهيمَ : عَمْرُو بنُ لُحَيٍّ بن قَمَعَةَ بن خِنْدِفَ أبو خُزَاعَةَ » .

*** لم يَرْوِ هذا الحديثَ عن صالح مَوْلى التَّوْأَمَةِ إلا ابنُ أبي ذِئْب ، ولا عن ابن أبي ذِئْب إلا عبدُ الله بن يزيد البَكْري ، تفرَّد به : هشام بن عَمَّار**[1].

٢٠٢ - حدثنا أحمد بن محمد بن الحَجَّاج بن رِشْدِين [بن][2] سَعْدٍ المصري ، قال : نا إبراهيم بن حَمَّاد بن أبي حازم المَدِيني ، قال : نا مالك بن أنس ، عن أبي الزِّناد ، عن الأَعْرَج .

عن أبي هريرة ، قال : قال رسول الله ﷺ : « خمسةٌ لا جُمُعَةَ عليهم : المَرْأَةُ ، والمسافرُ ، والعَبْدُ ، والصَّبِيُّ ، وأَهْلُ البادِيَةِ » .

*** لم يَرْوِ هذا الحديثَ عن مالك إلا إبراهيم بن حَمَّاد بن أبي حازم**[3].

٢٠٣ - حدثنا أحمد بن محمد بن رِشْدِين ، قال : نا إبراهيم بن حماد بن أبي حازم ، قال : نا عِمْران بن محمد بن سعيد بن المُسَيِّب ، عن أبيه ، عن جده .

عن أبي سعيد الخُدْري ، أن رسول الله ﷺ قال : « إنَّ للَّهِ عَزَّ وَجَلَّ حُرُمَاتٍ ثلاثةً(١٤ - ب) مَنْ حَفِظَهُنَّ حَفِظَ اللَّهُ له أَمْرَ دِيْنِهِ ودُنْيَاهُ ، ومن ضَيَّعَهُنَّ لَمْ يَحْفَظِ اللَّهُ له شيئًا » . قِيلَ : وما هُنَّ يا رسولَ اللَّهِ ؟ قال : « حُرْمَةُ الإِسْلام ، وحُرْمَتي ، وحُرْمَةُ رَحِمِي » .

*** لم يَرْوِ هذا الحديثَ عن عِمْران بن محمد بن سعيد بن المُسَيِّب غيرُ إبراهيم بن حَمَّاد ، ولا نعلم لِعِمْرانَ بن محمد بن سعيد بن المسيب حديثًا مُسْنَدًا غير هذا**[4].

---

(١) « مجمع البحرين » (١٥٦) .
(٢) سقطت من الأصل .
(٣) « مجمع البحرين » (٩٤٢) .
(٤) « مجمع البحرين » (٩٥) .

٢٠٤ - **حدثنا** أحمد بن رِشْدِين ، قال : نا أحمد بن صالح ، قال : قرأْتُ على عبد الله بن نافع ، قال : حدثني مالك بن أنس ، عن المَقْبُرِيِّ .

عن أبي هريرة ، عن النبي ﷺ ، قال : « لا عَدْوَى ، ولا هَامَ ، ولا صَفَرَ ، ولا يَحُلُّ المُمْرِضُ على المُصِحِّ » .

* **لم يَرْوِ هذا الحديثَ عن مالك إلا ابنُ نافع ، تفرَّدَ به : أحمد بن صالح .**

٢٠٥ - **حدثنا** أحمد بن رِشْدِين ، قال : نا عبد المنعم بن بَشير ، قال : حدثني ابن أَبي ذِئْب ، عن صالح مولى التَّوْأمة .

عن أبي هريرة ، أن رسول الله ﷺ قال : « البَرْبَرِيُّ لا يُجَاوِزُ إيمانُهُ تَرَاقِيَهُ » .

* **لم يَرْوِ هذا الحديثَ عن ابن أبي ذِئْب إلا عبدُ المنعم**[1] .

٢٠٦ - **حدثنا** أحمد بن رِشْدِين ، قال : نا عبد الملك بن شُعَيْب بن اللَّيْث ، قال : نا عبد الله بن وَهْب ، قال : نا اللَّيْثُ بن سَعْد ، قال : حدثني موسى بن عُلَيِّ بن رَبَاح ، عن أبيه ، قال :

قال المُسْتَوْرِدُ الفِهْرِي : سمعتُ رسولَ اللَّهِ ﷺ يقولُ - وذَكَرَ قُرَيْشًا -، فقالَ : « إنَّ فيهم لَخِصَالًا أَرْبَعَةً : إنهم أَصْلَحُ الناس عندَ فِتْنَةٍ ، وأَسْرَعُهُم إفَاقَةً بعدَ مُصيبةٍ ، وأَوْشَكُهُمْ كَرَّةً بعدَ فَرَّةٍ ، وخَيْرُهُمْ لمسكينٍ ويتيمٍ[2] ، وأَمْنَعُهُمْ مِنْ ظُلْمِ المُلُوكِ[3] » .

* **لم يَرْوِ هذا الحديثَ عن الليث إلا ابنُ وهب ، تفرَّد به: عبد الملك بن شُعَيْب ابن الليث**[4] .

٢٠٧ - **حدثنا** أحمد بن رِشْدِين ، قال : نا عبد الملك بن شُعَيْب بن الليث ، قال : حدثني أبي شُعَيْبٌ ، قال : نا الليث بن سعد ، قال : حدثني شُعَيْب بن إسحاق

---

(١) « مجمع البحرين » : (١٥١) .

(٢) هذه الجملة الأخيرة ، ساقطة في « المجمع ».

(٣) في « المجمع » : « المملوك » ، وهو أشبه .

(٤) « مجمع البحرين » (٣٩٣٢) .

القرشي - من أهل دمشق - ، عن عبد الرحمن بن عَمْرو الأَوْزاعي ، وسعيد بن أبي عَرُوبة ، عن يحيى بن أَبي كَثير ، عن أبي سَلَمَةَ .

عن أبي هريرة ، عن رسول الله ﷺ ، أنه كان يقول : « لا تَتَقَدَّمُوا الشَّهْرَ بيومٍ أو اثنين ، إلَّا رَجُلًا كان يَصومُ صِيامًا فلْيَصُمْهُ » .

* **لم يَرْوِ هذا الحديثَ عن الليث إلا ابنُهُ شُعَيْبٌ .**

٢٠٨ - حدثنا أحمد بن رِشْدِين ، قال : نا عبد الملك بن شُعَيْب ، قال : نا ابن وَهْب ، قال : أخبرني اللَّيْثُ ، قال : قال يحيى بن سَعيد الأنصاري : زعم ابن جُرَيْج أن عطاء بن أبي رباح حدثه .

أن رجلًا أتى ابنَ عباس ، فقال : إني نَذَرْتُ لأَنْحَرَنَّ نَفْسِي ، فقال ابنُ عباس : لقد كان لكم في رسول الله أُسْوَةٌ حسنةٌ ، ثم تَلَا : ﴿ وفَدَيْنَاهُ بِذِبْحٍ عظيمٍ ﴾ : بكَبْشٍ ، فَذَبَحَهُ .

* **لم يَرْوِ هذا الحديثَ عن يحيى بن سعيد إلا الليثُ ، ولا عن الليث إلا ابنُ وهب ، تفرَّد به : عبد الملك بن شُعَيْب**[1] .

٢٠٩ - حدثنا أحمد بن رِشْدِين ، قال : نا محمد بن منصور الجَوَّاز المَكِّي ، قال : نا يعقوب بن محمد الزُّهْري ، قال : نا محمد بن عبد الله بن محمد بن عبد الله بن عبدٍ القاري ، قال : نا موسى بن عُقْبَة ، عن الزُّهْري ، عن أبي بكر بن عبد الرحمن بن الحارث بن هشام ، عن مروان بن الحَكَم ، عن عبد الرحمن بن الأَسْوَد بن عَبْدِ يَغُوث .

عن كَعْب بن مالك ، أن رسول الله ﷺ قال : « لَكَأَنَّما تَنْضَحُونَهُمْ بالنَّبْل فِيمَا تقولونَ لهُم مِنَ الشِّعْرِ » - يَعْني : مِنْ هِجَاءِ المُشْرِكِيْنَ .

* **لم يَرْوِ هذا الحديثَ عن موسى بن عُقبة إلا محمدُ بن عبد الله ، تفرَّدَ به : يعقوب الزُّهْري**[2] .

---

(١) « مجمع البحرين » (٢١٣١) . (٢) « مجمع البحرين » (٣١٩٤) .

٢١٠ - **حدثنا** أحمد بن محمد بن الحجاج بن رشْدِين ، قال : حدثني أَبي ، عن أَبيه ، عن جَدِّه رِشْدِين ، عن يونس بن يزيد ، عن محمد بن إسحاق ، عن عُمَارَة بن عبد الله بن طُعْمَة ، عن سعيد بن المُسَيِّب .

قال حدثني زيدُ بن خالد الجُهَني ، أَنَّ رسولَ اللَّهِ ﷺ قَسَمَ في أصحابِهِ ضَحَايَا ، فأَعطاني عَتُودًا ، فَوَجَدْتُهُ جَذَعًا ، فَرَجَعْتُ إليهِ ، فقلتُ : يا رسولَ الله ، هو جَذَعٌ . قال : « فَضَحِّ بِهِ » .

٢١١ - = وعن يونس ، عن محمد بن إسحاق ، عن محمد بن مسلم بن شهاب ، عن عُبَيْد الله بن عبد الله . (١٥ - أ)

عن ابن عباس ، أَنَّ سَعْدَ بنَ عُبَادَةَ سَأَلَ رسولَ اللَّهِ ﷺ عن نَذْرٍ كان على أُمِّهِ ، فقال : « اقْضِهِ عنها » .

٢١٢ - **حدثنا** أحمد بن رشْدِين ، قال : نا زكريا بن يحيى كاتبُ العُمَرِي ، قال : نا رشْدِين بن سعد ، عن يونسَ بن يزيدَ ، عن محمد بن إسحاق ، عن سَلَمَةَ بن كُهَيْل ، عن سُوَيْد بن غَفَلَةَ .

عن أُبَيِّ بن كَعْب، قال : وَجَدْتُ مِائةَ دِينار في عَهْدِ رسول اللَّهِ- فذكر الحديث .

٢١٣ - = وعن يونسَ، عن محمد بن إسحاقَ ، عن محمد بن مُسْلِم بن شِهاب .

عن سَهْل بن سعد السَّاعِدِيِّ ، قال : اطَّلَعَ على رسول اللَّهِ ﷺ رجلٌ مِنْ سِتْر لهُ ، وفي يَدِ رسول اللَّهِ ﷺ مِدْرَى ، فقال رسولُ اللَّهِ ﷺ : « لو أَعْلَمُ أَنَّهُ يَنْظُرُني لَفَقَأْتُ عَيْنَهُ » .

٢١٤ - = وعن يونسَ ، [عن][1] محمد بن إسحاق ، عن خالد بن كَثير الهَمْداني ، عن عطاءِ بن أَبي رباح ، عن صفوان بن يَعْلَى بن أُمَيَّةَ .

عن أبيهِ وعَمِّه ، أنهما خَرَجَا مع رسول الله ﷺ في غَزْوَةِ تَبُوكَ ، فَعَضَّ رَجُلٌ رَجُلًا ، فانْتَزَعَ يَدَهُ مِن فَمِهِ ، فانتَزَعَ ثَنِيَّتَهُ ، فجاءَ إلى النبيِّ ﷺ يطلب القِصَاصَ ،

(١) في الأصل : « بن » خطأ .

فقال النبي ﷺ : « أفكَانَ يَدَعُ يَدَهُ في فِيْكَ تَقْضَمُها كما يَقْضَمُ الفَحْلُ ؟ » . فَأَطَلَّها رسولُ الله ﷺ .

٢١٥ – حدثنا أحمد بن رِشْدِين ، قال : نا أحمد بن صالح ، قال : نا عبد الله بن وهب ، قال : أخبرني عمرو بن الحارث ، أن أبا النَّضْر حدثه ، عن سليمان بن يَسَار .

عن عائشة ، قالت : ما رأيتُ رسولَ اللَّهِ ﷺ ضاحِكًا حتى أرَى منهُ لَهَواتِهِ ، إنَّما كان يَتَبَسَّمُ ، وكان إذا رأى غَيْمًا أو رِيْحًا عُرِفَ ذلكَ في وَجْهِهِ .

*** لم يَرْوِ هذا الحديثَ عن أبي النَّضْر إلا عَمْرُو بن الحارث ، تفرَّد به : ابنُ وَهْبٍ .**

٢١٦ – حدثنا أحمد بن رِشْدِين ، قال : حدثني عذرة بن مُصْعَب بن الزبير ، قال : حدثني أَبي مصعبُ بنُ الزبير ، قال : نا أبو النَّضْر ، عن عطاء بن خَليفة .

عن أبي هريرة ، عن رسول الله ﷺ ، قال : « المَقْتُولُ في سبيلِ اللَّهِ شَهيدٌ ، والغَرِيْقُ في سبيلِ اللَّهِ شهيدٌ ، والمَبْطُونُ في سبيلِ اللَّهَ شهيدٌ » .

*** لم يَرْوِ هذا الحديثَ عن عطاء بن خليفة إلا أبو النضر .**

٢١٧ – حدثنا أحمد بن رِشْدِين ، قال : نا حَرْمَلَةُ بن يحيى ، قال : نا عبد الله بن وَهْب ، قال : حدثني ابن لَهِيعةَ ، عن يزيد بن أبي حَبيب ، عن أبي النَّضْر ، عن عبد الله بن حُنَيْن ، عن ابن عمر ، قال :

سمعت عمر يقول : قال رسول الله ﷺ : « الورِقُ بالوَرِقِ ، مِثْلًا بمِثْلٍ ، لا زيادَةَ فيهِ » .

*** لم يَرْوِ هذا الحديثَ عن أبي النَّضْر إلا يزيدُ بنُ أبي حَبيب ، تفرَّد به : ابن لَهيعة .**

٢١٨ – حدثنا أحمد بن محمد بن الحجاج بن رِشْدِين ، قال : حدثني أَبي ، عن أبيه ، قال : نا ابن لَهيعة ، عن عمر بن السائب ، عن عبد الجبار بن عبد الله ، عن عون بن عبد الله بن عتبة بن مسعود، قال: علَّمني أبي كلماتٍ ، زعم أن عمر بن الخطاب علمهَ إياهن .

وزعَم عمرُ أنَّ رسولَ اللَّهِ ﷺ عَلَّمَهُ إياهُنَّ : « التحياتُ الصَّلَواتُ الطَّيِّباتُ

المُبَارَكاتُ للَّهِ ، السلامُ على النبيِّ[1] ورحمةُ اللَّهِ وبركاتُهُ ، والسلامُ علينا وعلى عبادِ اللَّهِ الصالحينَ ، أشهدُ أنْ لا إلَه إلا اللَّهُ ، وأشهدُ أن محمدًا عبدُهُ ورسولُهُ » .

*** لا يُرْوَى هذا الحديثُ عن عبد الله بن عُتْبَةَ بن مسعودٍ ، عن عمرَ إلا بهذا الإسنادِ ، تفرَّد به : ابن لَهيعة[2] .**

٢١٩ – حدثنا أحمد بن رِشْدِين ، قال : نا عبد الغَفَّار بن داود أبو صالح الحَرَّاني ، قال : نا حَيَّان بن عُبَيْد الله ، قال : نا أبو مِجْلَزٍ لَاحِقُ بن حُمَيْد .

عن ابن عباس ، قال : كانتْ رَايَةُ رسولِ اللَّهِ ﷺ [سَوْدَاءَ][3] ولِوَاؤُهُ[4] أبيض ، مَكْتُوبٌ عليه : « لا إلهَ إلا اللَّهُ محمدٌ رسولُ اللَّهِ » .

*** لا يُرْوَى هذا الحديثُ عن ابن عباس إلا بهذا الإسناد ، تفرَّد به : حَيَّان بن عُبَيْد الله[5] .**

٢٢٠ – حدثنا أحمد بن رِشْدِين ، قال : نا عبد الغَفَّار بن داود أبو صالح الحَرَّاني ، قال : نا ابن لَهيعة ، عن يزيد بن أبي حَبيب ، عن أبي الخَيْرِ .

عن عُقْبَةَ بن عامر ، قال : قال رسول الله ﷺ : « إذا باعَ أحدُكم سِلْعَةً فلا يَكْتُمْ عَيْبًا إنْ كانَ بها » .

*** لم يروِ هذا الحديثَ (١٥ – ب) عن يزيدَ بن أبي حَبيب إلا ابنُ لَهيعة ، ولا يُرْوَى عن عُقْبَةَ إلا بهذا الإسناد[6] .**

٢٢١ – حدثنا أحمد بن رِشْدِين ، قال : نا رَوْح بن صلاح ، قال : نا سعيد بن أبي أيوب ، عن صالح مولَى التَّوْأَمَةِ .

---

(١) في « المجمع » : « السلام عليك أيها النبي » .
(٢) « مجمع البحرين » (٨٧٠) .
(٣) ساقطة من الأصل ، واستدركتها من « المجمع » .
(٤) رسم في الأصل : « لوا » ، والمثبت من « المجمع » .
(٥) « مجمع البحرين » (٢٧٠٢) . (٦) « مجمع البحرين » (١٩٦٦) .

عن أبي هريرة ، قال : كَأَنِّي أُبْصِرُ[1] بياضَ إبطَيْ رسولِ اللَّهِ ﷺ إذا سَجَدَ .

* **لم يَرْوِ هذا الحديثَ عن صالحٍ مولى التَّوْأَمَةِ إلا سعيدُ بن أبي أيوب ، تفرد به : رَوْح بن صلاح[2].**

٢٢٢ - = وقال: حدثنا سعيد بن أَبي أَيوب ، عن عُبيد الله بن أبي جعفر، عن عبد الرحمن بن هُرْمُز الأعرج، عن عُمَيْر مولى ابن عباس، عن ابن الحارث بن الصِّمَّة .

عن أبيه ، قال : لَقِيْتُ رسولَ اللَّهِ ﷺ، وقد خَرَجَ من الغَائِطِ ، فَسلَّمْتُ عليه ، فَلَمْ يَرُدَّ عَلَيَّ ، حتى وَضَعَ يَدَهُ على جدارٍ ، فَمَسَحَ وَجْهَهُ وَيده ، ثم سَلَّم عَلَيَّ .

* **لم يَرْوِ هذا الحديثَ عن عُبَيْد الله بن أبي جعفر إلا سعيدُ بن أبي أيوب ، تفرَّد به : رَوْحُ بن صلاح .**

٢٢٣ - **حدثنا** أحمد بن رشْدين ، قال : نا سعيد بن أبي مريم ، قال : نا إبراهيم بن سُوَيْد المدني، قال : حدثني يزيد بن أبي عبيد مولى سلمة ، قال :

أخبرني سَلَمَةُ بن الأكوع ، أنَّهم يومَ افْتَتَحُوا خَيْبَرَ ، رأى رسولُ اللَّهِ ﷺ نِيرَانًا تَتوقَّدُ ، فقال رسول الله ﷺ : « ما هذهِ النِّيرَانُ ؟ » قالوا : على لُحُومِ الحُمُرِ الإِنْسِيَّةِ . فقال رسولُ اللَّهِ ﷺ : « أَهْرِيقُوا ما فيها ، وكَسِّرُوهَا » - يَعْني : القُدُورَ -، فقالَ رجلٌ من القَوْم : أَوْ نَغْسِلُها يا رسولَ اللَّهِ . فقال : « أَوْ ذاكَ » .

٢٢٤ - **حدثنا** أحمد بن رشْدِين ، قال : نا يحيى بن يزيد بن إسماعيل الصَّدَفي ، قال : نا ضِمَام بن إسماعيل ، عن واهب بن عبد الله المَعَافِرِي .

عن أبي هريرة ، أن رسول الله ﷺ كان يسجد في ﴿ إذا السماءُ انشَقَّتْ ﴾ وفي : ﴿ اقْرأْ باسم رَبِّكَ ﴾ .

* **لم يَرْوِ هذا الحديثَ عن واهِبِ بن عبد الله إلا ضِمَامٌ ، تفرَّدَ به : يحيى بن يزيد الصَّدَفي .**

٢٢٥ - **حدثنا** أحمد بن رِشْدِين ، قال : نا يحيى بن بُكَيْر ، قال : نا عَطَّاف بن

---

(١) في « المجمع » : « أنظر » .

(٢) « مجمع البحرين » (٨٣٨) .

خالد المَخْزُومي ، قال : حدثني أُمَيَّة بن محمد بن عبد الله بن مُطيع .

عن ابن عمر ، قال : سمعتُ رسولَ اللَّهِ ﷺ يقول : « مَنْ ماتَ ولا بَيْعَةَ عليه مات مِيْتَةً جاهِلِيَّةً » .

*** لم يَرْوِ هذا الحديثَ عن أمية بن محمد إلا عَطَّافُ بن خالد ، تفرد به : يحيى بن بُكَيْر .**

٢٢٦ – حدثنا أحمد بن رِشْدِين ، قال : نا محمد بن سفيان الحَضْرَمي ، قال : نا بَكْر بن مُضَر ، عن حمزة النَّصِيبي ، عن عَمْرو بن دينار ، عن طاوس .

عن أبي هريرة ، عن النبي ﷺ ، قال : « مَنْ قُتِلَ في عِمِّيَّةٍ رَمْيًا يكونُ بينهم بَحَجرٍ أَوْ عَصَا أَوْ سَوْطٍ ، فَهُوَ خَطأٌ ، عَقْلُهُ عَقْلُ خَطَإٍ . وَمَنْ قُتِلَ عمدًا فهو قَوَدٌ ، مَنْ حَالَ دُوْنَهُ فعَلَيْهِ لَعْنَةُ اللَّهِ وغَضَبُهُ ، لا يُقْبَلُ منهُ صَرْفٌ ولا عَدْلٌ » .

*** لم يرو هذا الحديث عن عَمْرو بن دينار، عن طاوس، عن أبي هريرة إلا حمزة النَّصِيبي . ورواه غيره : عن عمرو ، عن طاوس ، عن ابن عباس**[1] .

٢٢٧ – حدثنا أحمد بن رشْدِين ، قال : نا عبد المنعم بن بَشِير الأنصاري ، قال : نا عبد الرحمن بن زيد[2] بن أَسْلَم ، عن أبيه ، عن عطاء بن يَسَار .

عن أبي هريرة ، قال : قال لي رسولُ اللَّهِ ﷺ : « يا أبا هريرةَ ، لا تَدْخُلَنَّ على أَمِيْرٍ[3] ، فإن غُلِبْتَ على [ذَلِكَ][4] ، فلا تُجَاوِزْ سُنَّتي ، ولا تَخَافَنَّ سَيْفَهُ ، وسَيْفهُ ، أَنْ تَأْمُرَهُمْ[5] بتَقْوَى اللَّهِ وطاعتِهِ » .

*** لم يَرْوِ هذا الحديثَ عن زيد بن أَسْلَم إلا ابنُهُ عبدُ الرحمن ، تفرَّد به : عبد المنعم بن بَشير**[6] .

---

(١) « مجمع البحرين » (٢٤٧٥) . (٢) في الأصل : « يزيد » خطأ .

(٣) في « المجمع » : « الأمراء » .

(٤) في الأصل بياض مكانها ، لم يبق من الكلمة إلا حرفها الأخير ، وأثبتها من « المجمع » .

(٥) في « المجمع » : « ولا تخافن سيفه وسوطه ، أتأمرهم .. » .

(٦) « مجمع البحرين » (٢٥٨٦) .

٢٢٨ - **حدثنا** أحمد بن رشْدِين ، قال : نا أبو صالح عبد الغَفَّار بن داود الحَرَّاني ، قال : نا ابن لَهيعة ، عن أبي الأَسْوَد محمد بن عبد الرحمن ، أن عبد الرحمن ابن سَعْد المُقْعَد ، أخبره .

عن عمر بن أبي سَلَمَةَ ، أنَّه قَرَّبَ إلى رسول اللَّهِ ﷺ طعامًا ، فقال لأصحابِهِ : « اذكروا اسمَ اللَّهِ ، ولْيَأْكُلْ كُلُّ امْرىء مِمَّا يَلِيْهِ » .

*** لم يَرْوِ هذا الحديثَ عن عبد الرحمن بن سَعْد إلا أبو الأَسْود ، تفرَّدَ به : ابنُ لهيعة**[1] .

٢٢٩ - **حدثنا** أحمد بن رشْدِين ، قال : نا زيد بن بِشْر الحَضْرَمي ، قال : نا شَبيب بن سعيد ، عن محمد بن عَمْرو بن عَلْقَمَةَ ، عن أبي سَلَمَةَ .

عن أبي هريرة ، قال : مَرَّ رسولُ اللَّهِ ﷺ على عبد الله بن أُبَيِّ بن سَلُوْل ، وهو في ظِلٍّ ، فقال : قَدْ غَبَّرَ علينا ابنُ أَبي كَبْشَةَ ، فقال ابنُهُ عبدُ الله بن عبدِ اللَّهِ : والذي أَكْرَمَكَ وأَنْزَلَ عليكَ الكتابَ (١٦ - أ) لَئِنْ شِئْتَ لآتِيَنَّك برأْسِهِ . فقال رسولُ اللَّهِ ﷺ : « لا ، ولكنْ برَّ أَباكَ وأَحْسِنْ صُحْبَتَهُ » .

*** لم يَرْوِ هذا الحديثَ عن محمد بن عَمْرو إلا شَبيبُ بن سعيد ، تفرَّدَ به : زيدُ بن بشْر**[2] .

٢٣٠ - **حدثنا** أحمد بن رشْدِين ، قال : نا محمد بن رُمح ، قال : نا ابن لَهيعة ، عن عَقِيل بن خالد ، أنه سمع نافعًا يحدث .

عن ابن عمر ، أن رسول الله ﷺ قال : « مَا [كانَ][3] مِنْ مِيْراثٍ قُسِمَ في الجاهليةِ ، فهو على قسْمَتِهِ ، وما كانَ مِنْ مِيْراثٍ أَدْرَكَهُ الإسلامُ فَهو على قَسْمِ الإسلام » .

---

(١) « مجمع البحرين » (٤٠٤٣) . (٢) « مجمع البحرين » (١٤٧) .
(٣) في الأصل : « لك » ، وهو خطأ ، وعلى الصواب جاء في ابن ماجه (٢٧٤٩) ، وابن عدي في « الكامل » (٤/١٥٠) من طريق محمد بن رمح ، به .

* **لم يَرْوِ هذا الحديثَ عن نافع إلا عَقِيلٌ ، ولا عن عَقِيل إلا ابنُ لَهيعة ، تفرَّدَ به : محمد بن رُمْح .**

٢٣١ - حدثنا أحمد بن رشْدِين ، قال : نا رَوْحُ بن صلاح ، قال : نا موسى بن عُلَيٍّ، عن أبيه :

عن عبد الله بن عَمْرو ، قال : قال رسول الله ﷺ : « إنَّما الحَسَدُ في اثْنَتَيْنِ : رَجُلٌ آتاهُ اللَّهُ القرآنَ ، فَقَامَ بِهِ ، فأَحَلَّ حَلالَهُ ، وحَرَّمَ حَرامَهُ ، ورَجُلٌ آتاهُ اللَّهُ مالًا ، فَوصَلَ منهُ أَقَارِبَهُ ورَحِمَهُ ، وعَمِلَ بطاعَةِ اللَّهِ فيهِ »[1]. =

٢٣٢ - = وعن عبد الله بن عَمْرو ، قال : قال رسول الله ﷺ : « أَتَدْرونَ مَن المُسْلِمُ ؟ » قالوا : اللَّهُ ورسولُهُ أَعْلَمُ . قال : « مَنْ سَلِمَ المسلمونَ مِنْ لِسانِهِ ويَدِهِ » . قالوا : فمن المؤمنُ ؟ قال : « من أَمِنَهُ الناسُ على أَنْفُسِهِمْ وأَمْوالِهِمْ » . قالوا : فَمَنِ المُهاجِرُ ؟ قال : « مَنْ هَجَرَ السُّوءَ ، فاجْتَنَبَهُ » .

* **لم يَرْوِ هذينِ الحديثين عن موسى بن عُلَيٍّ إلا رَوْحُ بن صلاح .**

٢٣٣ - حدثنا أحمد بن رِشْدِين ، قال : نا يحيى بن بُكَيْر ، قال : نا عبد الله بن وَهْب ، عن سعيد بن أبي أيوب ، قال : حدثني زُهْرَةُ بن مَعْبَدٍ القُرَشي .

أنه كان يخرج مع جَدِّه عبد الله بن هشام إلى السُّوْقِ ليشتريَ الطعامَ ، فيَلْقَاهُ عبدُ اللَّهِ بنُ عمرَ ، وعبدُ الله بنُ الزُّبَيْرِ ، فيقولان : أَشْرِكْنا : فإنَّ رسولَ اللَّهِ ﷺ قد دَعَا لكَ بالبَرَكَةِ .

* **لا يُرْوَى هذا الحديثُ عن عبد الله بن عُمَرَ وابنِ الزبير إلا بهذا الإسناد ، تفرَّد به : ابن وهب .**

٢٣٤ - حدثنا أحمد بن رِشْدِين المصري ، قال : نا محمد بن زياد العامري ، قال : نا رِشْدِين بن سعد ، عن عمرو بن الحارث ، عن أيوب بن موسى ، عن الزُّهري ، عن سليمان بن يسار .

عن ابن عباس ، عن النبي ﷺ ، أَنَّ امرأةً مِنْ خَثْعَمَ اسْتَفْتَتْهُ في حَجَّةِ الوَداع ،

---

(١) « مجمع البحرين » (١٣٩٩) .

فقالت : يا رسولَ اللَّهِ ، إنَّ فريضةَ اللَّهِ في الحجِّ على عبادِهِ أَدْرَكَتْ أَبي مُسِنًّا كبيرًا لا يستطيعُ أَنْ يَسْتَوِيَ على الراحِلَةِ ، فهلْ يَقْضِي عنه أَنْ أَحُجَّ عنهُ ؟ فقال لها النبي ﷺ : « نَعَمْ » .

٢٣٥ - حدثنا أحمد بن رِشْدِين ، قال : نا هَانِئُ بن المتوكل ، قال : نا معاوية بن صالح ، عن جعفر بن محمد ، عن عِكْرِمَةَ .

عن ابن عباس ، قال : قال رسول الله ﷺ : « مَنْ قال : جَزَى اللَّهُ عَنَّا محمدًا بما هو أَهْلُهُ ، أَتْعَبَ سبعينَ كاتبًا أَلْفَ صَبَاحٍ » .

*** لم يَرْوِ هذا الحديثَ عن عِكْرِمَةَ إلا جعفرُ بن محمد ، ولا عن جعفر إلا معاويةُ بن صالح ، تفرَّدَ به : هَانِئُ بن المتوكل**[1] .

٢٣٦ - حدثنا أحمد بن رِشْدِين، قال : نا أحمد بن أَبي الحَوَاري ، قال : نا حَفْص بن غِياث ، قال : سمعت مِسْعَرَ بنَ كِدَامٍ والعَوَّامَ بنَ حَوْشَبٍ ، كليهما حدث عن إبراهيم السَّكْسَكِي ، عن أبي بُرْدَةَ .

عن أبي موسى ، أن رسول الله ﷺ قال : « مَن مرضَ أو سافر كان له من الأَجْر مِثْلُ ما كان يَعْمَلُ وهو صحيحٌ مقيمٌ » .

*** لم يَرْوِ هذا الحديثَ عن مِسْعَرٍ إلا حَفْصُ بن غِياث ، تفرَّدَ به : أحمدُ بن أبي الحَواري .**

٢٣٧ - حدثنا أحمد بن رِشْدِين ، قال : نا يحيى بن سليمان ، قال : نا أحمد بن بَشير الهَمْدَاني ، عن مِسْعَرٍ ، عن إبراهيم بن محمد بن المُنْتَشِر ، عن أبيه .

عن عائشة، قالت : طَيَّبْتُ رسولَ اللَّهِ ﷺ بيَدِي، فطافَ على نسائِهِ، ثم أصبحَ مُحْرِمًا .

٢٣٨ - حدثنا أحمد بن رِشْدِين ، قال : نا يوسف بن عَدِيٍّ الكوفي ، قال : نا عبد الله بن بُكَيْر الغَنَوِيُّ ، عن حماد بن أبي سليمان ، عن ابن بُرَيْدَة .

عن أبيه ، قال : قال رسول الله ﷺ : « كنتُ نَهَيْتُكُمْ عن ثلاثٍ : عن زيارةِ

---

(١) « مجمع البحرين » (٤٦٥٢) .

القُبُور ، فَزُوروها ، ولا تقولوا هُجْرًا ، ونهيتُكُمْ عن لُحوم الأَضَاحِي ، فكُلُوا وادَّخِرُوا ، ونهيتُكُمْ أَنْ تَنْتَبِذُوا في الأَوعِيَةِ ، واشْرَبُوا[1] فيما بَدَا لكم ، ولا تَشْرَبُوا مُسْكِرًا » .

*** لم يَرْوِ هذا الحديثَ عن حماد بن أبي سليمان إلا عبد اللَّهِ بن بُكَيْر . (١٦ - ب)**

٢٣٩ - حدثنا أحمد بن رِشْدِين ، قال : نا عبد الغفار بن داود أبو صالح الحَرَّاني ، قال : نا حماد بن سَلَمَة ، عن حماد بن أبي سليمان ، عن الشَّعْبي .

عن فاطمة بنت قَيْس ، أَنَّ زَوْجَها طَلَّقَها ثلاثًا ، فلَمْ يَجْعَلْ لها النبيُّ ﷺ سُكْنَى ولا نَفَقَةً .

٢٤٠ - حدثنا أحمد بن رِشْدِين ، قال : نا يحيى بن بُكَيْر ، قال : حدثني موسى بن رَبيعة بن موسى بن سُوَيْد الجُمَحِي ، عن الوليد بن أبي الوليد .

عن عبد الرحمن بن أَفْلَحَ ، أَنَّ نَفَرًا منَ الصحابةِ أرسلوني إلى ابنِ عمرَ ، يسألونَهُ عن الصلاةِ الوُسْطَى ؟ فقال : كُنَّا نَتَحَدَّثُ أَنَّها الصلاةُ التي وُجِّهَ فيها رسولُ اللَّهِ ﷺ إلى القِبْلَةِ : الظُّهْرُ .

*** لا يُرْوَى هذا الحديث عن عبد الرحمن بن أَفْلَحَ عن ابن عمرَ إلا بهذا الإسناد ، تفرد به : موسى بن رَبيعة[2] .**

٢٤١ - حدثنا أحمد بن رِشْدِين ، قال : نا عبد المنعم بن بَشير الأنصاري ، قال : نا أبو مودود عبد العزيز بن أبي سليمان المدني ، عن محمد بن كَعْب القُرَظي .

عن أبي هريرة ، قال : قال رسول الله ﷺ : « أَكْثِرُوا الصَّلاةَ عَلَيَّ في الليلةِ الزَّهْراءِ واليومِ الأَزْهَرِ ؛ فإنَّ صلاتكُمْ تُعْرَضُ عَلَيَّ »[3] . =

٢٤٢ - = وعن أبي هريرة ، عن النبي ﷺ ، قال : « إذا قامَ أَحَدُكُمْ إلى الصلاةِ فلْيَبْدَأْ[4] فَلْيُسَوِّ مَوْضِعَ سُجُوْدِهِ ، ولا يَدَعْهُ حتى إذا أَهْوَى لِيَسْجُدَ نَفَخَ ، ثم سَجَدَ ،

---

(١) كذا ، ولعل الصواب : « فاشربوا » ، أو : « فانتبذوا واشربوا » .

(٢) « مجمع البحرين » (٨٧٩) .

(٣) « مجمع البحرين » (٩٥٢) .

(٤) « فليبدأ » ساقطة من « المجمع » .

فلْيَسْجُدْ أَحَدُكُمْ على جَمْرَةٍ خَيْرٌ[1] مِنْ أَنْ يَسْجُدَ على نَفْخَتِهِ »[2]. =

٢٤٣ - = وعن أبي هريرة ، قال : قال رسول الله ﷺ : « الصلاةُ خَيْرُ مَوْضُوعٍ ، فَمَنِ استطاعَ أَنْ يَسْتَكْثِرَ فلْيَسْتَكْثِرْ » .

*** لا تُرْوَى هذه الأحاديثُ عن محمد بن كَعْبٍ القُرَظِي ، عن أبي هريرة إلا بهذا الإسناد ، تفرَّدَ بها : أبو مَوْدود[3].**

٢٤٤ - **حدثنا** أحمد بن رِشْدِين ، قال : نا سعيد بن أبي مريم ، قال : أنا يحيى بن أيوب ، عن عُمَارَةَ بن غَزِيَّةَ ، قال : حدثني المُعْتَمِرُ بن أبي رافع .

عن أبيه ، قال : ذَبَحَ رسولُ اللَّهِ ﷺ كَبْشًا ، ثم قال : « هذا عَنِّي وعن أُمَّتِي » .

*** لم يَرْوِ هذا الحديث عن عُمَارة بن غَزِيَّة إلا يحيى بن أيوب[4].**

٢٤٥ - **حدثنا** أحمد بن رشْدِين ، قال : نا يحيى بن بُكَيْر ، قال : نا موسى بن رَبيعة [بن][5] موسى بن سُوَيْد الجُمَحِي ، عن الوليد بن أبي الوليد ، عن يعقوب الحُرَقي .

عن حُذَيْفَةَ بن اليَمَان ، عن النبي ﷺ ، قال : « إن المؤمنَ إذا لَقي المؤمنَ فسَلَّمَ عليه ، وأَخَذَ بيدِهِ ، فَصَافَحَهُ ، تَنَاثَرَتْ خَطَايَاهُما كما يَتَنَاثَرُ وَرَقُ الشَّجَر » .

*** لم يَرْوِ هذا الحديثَ عن الوليد بن أبي الوليد إلا موسى بنُ رَبيعة[6].**

٢٤٦ - **حدثنا** أحمد بن رِشْدِين ، قال : نا هشام بن سلام البصري ، قال : نا أبو داود الطيالسي ، قال : نا إسماعيل بن عبد الله السَّكُوني ، عن إبراهيم بن أبي عَبْلَة ، عن أبيه .

---

(١) في « المجمع » : « خير له » . (٢) « مجمع البحرين » (٩٠٥) .
(٣) في الأصل : « مردود » بالراءِ ، خطأ . والحديث في « مجمع البحرين » (٥٤٨) .
(٤) « مجمع البحرين » (١٨٤١) .
(٥) في الأصل : « عن » ، خطأ ، وقد تقدم على الصواب في الحديث (٢٤٠) ، وكذا في « المجمع » .
(٦) « مجمع البحرين » (٣٠٣٧) .

عن مُعاذ بن جَبَل ، قال : صَلَّيْنا مع رسول اللَّهِ ﷺ في يوم غَيْم في سَفَر إلى غير القِبْلَةِ ، فلما قَضَى الصلاةَ وسَلَّم ، تَجَلَّتِ الشمسُ ، فَقُلْنا : يا رسول الله ، صَلَّيْنَا إلى غير القِبْلَةِ ، فقال : « قَدْ رُفِعَتْ صلاتُكُمْ بِحقِّها إلى اللَّهِ عَزَّ وَجَلَّ » .

*** لم يَرْوِ هذا الحديثَ عن إبراهيم بن أبي عَبْلَةَ إلا إسماعيلُ بن عبد الله ، ولا عن إسماعيل إلا أبو داود ، تفرَّد به : هشام بن سلام**[1] .

٢٤٧ – حدثنا أحمد بن رشْدِين ، قال : نا السَّرِيُّ بن حماد ، قال : نا المُعَلَّى بن الوليد القعقاعي ، قال : حدثني هانئُ بن عبد الرحمن بن أبي عَبْلَة ، عن عَمِّه إبراهيم بن أبي عَبْلَة ، عن أبيه ، ونافع .

عن ابن عمر ، قال : قال رسول الله ﷺ : « إنَّ اللَّهَ تعالى ضَرَبَ بالحقِّ على لسان عُمَرَ وقَلْبِهِ » .

*** لم يَرْوِ هذا الحديثَ عن إبراهيم بن أبي عَبْلَةَ إلا هانئُ بنُ عبد الرحمن ، تفرَّدَ به : المُعَلَّى بن الوليد .**

٢٤٨ – حدثنا أحمد بن رِشْدِين ، قال : نا أحمد بن عبد المؤمن المصري ، قال : نا إبراهيم بن الحَجَّاج المكِّي ، قال : نا يحيى بن عُقْبَة بن أبي العَيْزَار ، عن محمد بن سُوْقَة ، قال : أخبرني نافع .

عن ابن عمر ، أن رسول الله ﷺ قال : « إذا لَقِي أحدُكم أخاهُ في النهار[2] مِرارًا ، فَلْيُسَلِّمْ عليهِ »[3] .

٢٤٩ – حدثنا أحمد بن رِشْدِين ، قال : نا زيد بن بشْر الحَضْرَمي ، قال : نا رشْدِين بن سعد ، عن عَمْرو بن الحارث ، عن أبي الزبير .

عن أنس بن مالك ، أن رسول الله ﷺ قال : « مَنْ سَرَّهُ (١٧ – أ) أَنْ يُنْسَأَ في أَجَلِهِ ، ويُوَسَّعَ عليهِ في رزْقِهِ ، فلْيَصِلْ رَحِمَهُ » .

---

(١) « مجمع البحرين » (٨٨٤) .
(٢) « في النهار » ، ليست في « المجمع » .
(٣) « مجمع البحرين » (٣٠٢٧) .

* **لم يَرْو هذا الحديثَ عن أبي الزبير إلا عَمْرو بن الحارث ، تفرَّدَ به : رشْدِين .**

٢٥٠ - حدثنا أحمد بن رِشْدِين ، قال : نا زيد بن بشْر الحَضْرَمي ، قال : نا رشْدِين بن سعد ، عن يزيد بن عبد [الله بن][1] الهَادِ عن عَمْرو مولى المُطَّلب .

عن أنس بن مالك ، عن رسول الله ﷺ ، قال : « يقولُ اللَّهُ عَزَّ وجَلَّ : إذا ابْتَلَيْتُ عَبْدِي بحَبيبَتَيْهِ ، ثم صَبَرَ ، عَوَّضْتُهُ بهما الجَنَّةَ » .

* **لم يَرْو هذا الحديثَ عن المُطَّلِبِ إلا ابنُ الهَادِ ، تفرَّد به : رشْدِين .**

٢٥١ - حدثنا أحمد بن رشْدِين، قال : نا عبد المنعم بن بَشير الأنصاري، قال : نا أبو مودود عبدُ العزيز بن أبي سليمان الهُذَلي، عن أبي صَخْر حُمَيْدِ بن زيَاد الخَرَّاط ، قال : سمعت زيد بن ثابت يقول : دخلَ رسولُ الله ﷺ ، وبلالٌ يُقيْمُ للصُّبْح[2]، فرأى رجلًا يصلي رَكْعَتَي الفَجْر ، فقال له : « أصَلَاتَان مَعًا ؟ » .

* **لا يُرْوَى هذا الحديثُ عن زيد بن ثابت إلا بهذا الإسناد ، تفرَّد به : عبد المنعم بن بَشير[3] .**

٢٥٢ - حدثنا أحمد بن رشْدِين ، قال : نا مَهْدِيُّ بن جعفر الرَّمْلي ، قال : نا الوليد بن مسلم، عن عمر بن محمد العُمَري ، عن إسحاق بن عبد الله الطُّفَاوي، [قال : كان ابنُ عُمَر لا يذكر رسولَ الله ﷺ إلا بَكَى .

* **لم يَرْوِ هذا الحديثَ عن إسحاقَ بنِ عبد الله الطُّفَاوي][4] إلا عُمَر بن محمد ، تفرَّد به : الوليد بن مسلم .**

٢٥٣ - حدثنا أحمد بن رشْدِين ، قال : نا زُهَيْر بن عَبَّاد الرُّؤاسي ، قال : نا شِهاب بن خِرَاش ، عن صالح بن جَبَلَة ، عن مَيْمُون بن مِهْران .

عن ابن عباس ، قال : قال رسول الله ﷺ : « مَنْ صَامَ الأَرْبَعَاءَ والخميس والجُمُعَةَ ،

---

(١) ساقط من الأصل ، وهو : « يزيد بن عبد الله بن أسامة بن الهاد » ، وقد ينسب إلى جدِّه الأعلى ، فيقال : « يزيد بن الهاد » .

(٢) في « المجمع » : « الصبح » .

(٣) « مجمع البحرين » (٧٧٢) .

(٤) ما بين المعقوفين ساقطٌ من الأصل ، واستدركته من « مجمع البحرين » (٣٨٨٣) .

بَنَى اللَّهُ لهُ بَيْتًا في الجَنَّةِ ، يُرَى ظاهِرُهُ مِنْ باطِنِهِ ، وباطِنُهُ من ظاهِرِهِ » .

*** لم يَرْوِ هذا الحديثَ عن مَيْمُونَ بن مِهْرَانَ إلا صالحُ بنُ جَبَلَةَ ، تفرَّد به : شِهابُ بن خِراشٍ**[1] .

٢٥٤ - = وعن صالح بن جَبَلَةَ ، عن أَبي قَبيل المِصْري .

عن أنس بن مالك ، أنه سمع النبيَّ ﷺ يقول : « مَنْ صام الأَربَعَاءَ ، والخميس ، والجُمُعَةَ بنَى اللَّهُ لهُ قَصْرًا في الجَنَّةِ مِنْ لُؤْلُؤ ، وياقوتٍ ، وزَبَرْجدٍ ، وكَتَبَ له بَراءَةً مِنَ النار » .

*** لم يَرْوِ هذا الحديثَ عن أنس إلا أبو قَبيل المَعَافِري - واسمه : حَيُّ بن يُؤْمِن**[2] .

٢٥٥ - **حدثنا** أحمد بن رِشْدِين ، قال : نا يحيى بن سليمان الجُعْفِي ، قال : نا [عَمِّي][3] عَمْرو بن عثمان، قال: نا عَمِّي أبو مسلم قائدُ الأَعْمَش، عن الأَعْمَش، عن مجاهد.

عن ابن عباس ، قال : إنْ كانَ الرجلُ من أَهْل العَوالي لَيَدْعُو رسولَ اللَّهِ ﷺ بنصْفِ الليل على خُبْز الشَّعِير ، فَيُجيْبُ .

*** لم يَرْوِ هذا الحديثَ عن الأَعْمَشِ إلا أبو مسلم ، ولا عن أبي مسلم إلا عَمْرو بن عثمان ، تفرَّد به : يحيى بن سليمان .**

٢٥٦ - **حدثنا** أحمد بن رشْدِين ، قال : نا إبراهيم بن المنذر الحزامي ، قال : نا عبد الله بن وَهْب ، عن معاوية بن صالح ، عن عُمَارَةَ بن غَزِيَّةَ ، عن أبي حازم .

عن سهل بن سعد ، قال : قال رسول الله ﷺ : « ما مِنْ مُلَبِّي[4] يُلَبِّي عن يمينِهِ

---

(١) « مجمع البحرين » (١٥٨٩) .

(٢) وكذا في « مجمع البحرين » (١٥٩٠) و « حي بن يؤمن » يكنى بـ « أبي عُشَّانة » ، وليس بـ « أبي قبيل » ، إنما هذه كنية : « حُيي بن هانِىء » والله أعلم .

(٣) زيادة من « المجمع » (١٩٠٠) .
وفي موضع آخر (٣٥٧٤) ليست فيه ، لكنها هنا صواب .
وانظر الحديث المتقدم برقم (١١٤) .

(٤) كذا .

وشِمَالِهِ مِنْ حَجَر وشَجَر » .

* **لم يَرْو هذا الحديثَ عن معاوية بن صالح إلا ابنُ وهب ، تفرَّد به : إبراهيم بن المنذر .**

٢٥٧ – حدثنا أحمد بن رشْدين ، قال : نا حامد بن يحيى البَلْخِي ، قال : نا بَكْر بن صَدَقَةَ ، عن عبد الله بن سعيد بن أَبي هِنْد ، عن نافع .

عن ابن عمر ، عن النبي ﷺ ، قال : « مَنْ أَتَى الجُمُعَةَ فلْيَغْتَسِلْ » .

* **لم يَرْو هذا الحديثَ عن عبد الله بن سعيد بن أبي هِنْد إلا بكرُ بن صَدَقَةَ ، تفرد به : حامد بن يحيى .**

٢٥٨ – حدثنا أحمد بن رشْدِين ، قال : نا موسى بن ناصح ، قال : نا العَلاءُ بن بُرْدِ بن سِنان ، عن أبيه ، عن نافع .

عن ابن عمر ، عن النبي ﷺ ، قال : « مَنْ أَتَى الجُمُعَةَ فلْيَغْتَسلْ » .

* **لم يَرْو هذا الحديثَ عن العلاء بن بُرْدٍ إلا موسى بنُ ناصح .**

٢٥٩ – حدثنا أحمد بن رِشْدِين ، قال : ذكر أحمد بن محمد بن مالك بن أنس ، عن إسماعيل بن أبي أُوَيْس ، عن أبيه ، عن نافع .

عن ابن عمر ، عن النبي ﷺ ، قال : « مَنْ أَتَى الجُمُعَة فليَغْتَسِلْ » .

* **لم يَرْو هذا الحديثَ عن ابن أَبي أُوَيْس إلا ابنُه ، تفرَّد به : أحمد بن محمد بن مالك بن أنس .**

٢٦٠ – حدثنا أحمد بن رشْدين ، قال : نا (١٧ – ب) رَوْح بن صلاح ، قال : نا سعيد بن أبي أيوب ، عن عَمْرو بن يحيى ، عن أبيه .

عن أبي سعيد الخُدْري ، عن رسول الله ﷺ ، قال : « لا تُخَيِّروا بين الأَنْبياءِ » . =

٢٦١ – حدثنا أحمد بن رشْدين ، قال : نا رَوْح بن صلاح ، قال : نا سعيد بن أَبي أيوب ، عن خَارجَةَ بن عبد الله بن كعب بن مالك ، عن أبيه .

عن جده ، أن رسول الله ﷺ حَرَّمَ ما بين لَابَتَي المدينة ، أَن يُصَادَ وَحْشُها[1]. =

٢٦٢ – حدثنا أحمد بن رشْدِين ، قال : نا رَوْح بن صلاح ، قال : نا سعيد بن أَبي أيوب ، عن أبي بكر بن عبد الرحمن ، عن سالم بن عبد الله بن عمر .

عن ابن عمرَ ، أَنَّ رسولَ اللَّهِ ﷺ ، وأَبا بكر ، وعمرَ كانوا يُصَلُّونَ قَبْلَ الخُطْبَة في العِيْدَيْن . =

٢٦٣ – حدثنا أحمد بن رشْدِين ، قال : نا رَوْح بن صلاح ، قال : نا سعيد بن أَبي أيوب ، عن عُمَارَةَ بن غَزِيَّة ، عن موسى بن وَرْدانَ .

عن أبي سعيد الخُدْري ، عن النبي ﷺ ، قال : « إنَّ الوَسِيْلَةَ دَرَجَةٌ عندَ اللَّهِ ليسَ فَوْقَها دَرَجَةٌ ، فَسَلُوا اللَّهَ أَنْ يُؤْتِيَنيْهَا »[2]. =

٢٦٤ – حدثنا أحمد بن رشْدِين ، قال : نا رَوْح بن صلاح ، قال : نا سعيد بن أَبي أيوب ، عن عبد الله بن محمد بن عَقيل ، عن محمد بن علي بن الحَنَفِيَّة .

عن معاوية ، عن النبي ﷺ ، قال : « العُمْرى بمنْزلَةِ المِيراثِ »[3]. =

٢٦٥ – حدثنا أحمد بن رشْدِين ، قال : نا رَوْح بن صلاح ، قال : نا سعيد بن أَبي أيوب ، عن أبي النَّضْر سَالم ، عن بُسْر بن سعيد .

عن أَبي جُهَيْم بن الحارث بن الصِّمَّة الأنصاري ، عن رسول الله ﷺ ، قال : « لأَن يمْكُث المارُّ بينَ يَدَي المُصَلِّي أَربعينَ ، خَيْرٌ له مِنْ أَنْ يَمُرَّ بينَ يَدَيْهِ ».=

٢٦٦ – حدثنا أحمد بن رِشْدِين ، قال : نا رَوْح بن صلاح ، قال : نا سعيد بن أبي أيوب، عن صالح بن كَيْسانَ، عن أبي الرِّجَال محمد بن عبد الرحمن، عن عَمْرَةَ .

عن عائشة ، أن رسول الله ﷺ قال : « لا يُمْنَعُ نَقْعُ بئْرٍ » . =

٢٦٧ – حدثنا أحمد بن رِشْدِين ، قال : نا رَوْح بن صلاح ، قال : نا سعيد بن أَبي أيوب ، عن إسماعيل بن محمد بن سعد ، عن سعيد بن المُسَيِّب .

---

(١) « مجمع البحرين » (١٨٠٤) . (٢) « مجمع البحرين » (٦٤٠) .

(٣) « مجمع البحرين » (٢٠٥٠) .

عن علي ، عن رسول الله ﷺ ، قال : « الحَدِيْثُ على ما تَعْرِفُونَ »[1]. =

٢٦٨ - حدثنا أحمد بن رِشْدِين ، قال : نا رَوْح بن صلاح ، قال : نا سعيد بن أَبي أيوب ، عن أَبي سَهْل ، عن القاسم بن محمد .

عن عائشة ، أن رسول الله ﷺ قال : « لا ضَرَرَ ولا إضْرَارَ »[2]. =

٢٦٩ - حدثنا أحمد بن رِشْدِين ، قال : نا رَوْح بن صلاح ، قال : نا سعيد بن أبي أيوب ، عن صفوان بن سليم ، عن أبي سَلَمَةَ بن عبد الرحمن .

عن ابن عباس ، عن رسول الله ﷺ ، أنه سُئل عن الخَطِّ ؟ فقال : « هو أَثَارَةٌ مِنْ عِلْمٍ »[3]. =

٢٧٠ - حدثنا أحمد بن رِشْدِين ، قال : نا رَوْح بن صلاح ، قال : نا سعيد بن أَبي أيوب ، عن صَفْوانَ بن سُلَيْم ، عن أبي كَثير مولى محمد بن عبد الله بن جَحْشٍ .

عن محمد بن عبد الله بن جَحْش ، أنَّه سمع النبي ﷺ يقول : « لو أَنَّ رجلًا قُتِلَ في سبيلِ اللَّهِ ، ثم أُحْيِيَ ، ثم قُتِلَ في سبيلِ اللَّهِ ، لَمْ يَدْخُل الجَنَّةَ حتى يُقْضَى عنه دَيْنُهُ ، ليسَ ثَمَّ ذَهَبٌ ولا فِضَّةٌ » - أَيْ : هي الحَسَنَاتُ والسَّيِّئَاتُ[4]. =

٢٧١ - حدثنا أحمد بن رشْدِين ، قال : نا رَوْح بن صلاح ، قال : نا سعيد بن أَبي أيوب، عن مِحْصَن بن عَلي، عن عَوْن بن عبد الله بن عُتْبَةَ بن مسعود، عن أبيه .

عن ابن مسعود ، عن رسول الله ﷺ ، قال : « ذَاكِرُ اللَّهِ في الغَافِلِينَ بمنزلةِ الصابر في الفَارِّين »[5]. =

٢٧٢ - حدثنا أحمد بن رشْدِين ، قال : نا رَوْح بن صلاح ، قال : نا سعيد بن أَبي أيوب ، عن زيد بن أَبي العَتَّاب ، عن عبد الله بن نافع .

---

(١) « مجمع البحرين » (٣١١) .

(٢) « مجمع البحرين » (٢٠٠٣) . وفيه عن أبي سهيل ، وهو الصواب ، وهو نافع بن مالك الأصبحي .

(٣) « مجمع البحرين » (٢٨١) (٣٣٩١) . (٤) « مجمع البحرين » (٢٠٨٢) .

(٥) « مجمع البحرين » (٤٥٣٠) .

عن أبي هريرة ، قال : قال رسول الله ﷺ : « ما مِنْ أَمير عَشَرَةٍ فصاعدًا إلَّا وهو يَأْتي مَغْلُولٌ يومَ القيَامَةِ ، عَافَاهُ اللَّهُ بما شاءَ ، أو عاقَبَهُ بما شاءَ »[1]. =

٢٧٣ – **حدثنا** أحمد بن رشْدِين ، قال : نا رَوْح بن صَلاح ، قال : نا سعيد بن أَبي أيوب، عن أَسِيد بن أَبي أَسِيد البَرَّاد المَدَني، عن عبد الله بن أبي قَتَادَة الأنصاري .

عن جابر بن عبد الله، عن رسول الله ﷺ ، (١٨ – أ) قال : « مَنْ تَرَكَ الجُمُعَةَ ثلاثًا مِنْ غَيْر عُذْر ، طَبَعَ اللَّهُ على قَلْبِهِ » . =

٢٧٤ – **حدثنا** أحمد بن رشْدِين ، قال : نا رَوْح بن صَلاح ، قال : نا سعيد بن أَبي أيوب[2]، عن داود بن الحُصَيْن ، عن عِكْرِمَةَ .

عن ابن عباس، قال : ضَحَّى رسولُ اللَّهِ ﷺ بِكَبْش أَقْرَنَ ، أَعْيَنَ، فحِيل[3]. =

٢٧٥ – = وعن ابن عباس ، عن رسول الله ﷺ ، قال : « لا يَغُلُّ مُؤْمِنٌ »[4].

٢٧٦ – **حدثنا** أحمد بن رِشْدِين ، قال : نا رَوْح بن صَلاح ، قال : نا سعيد بن أَبي أيوب ، عن محمد بن عبد الله بن أَبي عَتِيق ، عن أبيه .

عن عائشة ، أن رسول الله ﷺ قال : « السِّوَاكُ مَطْهَرَةٌ للْفَم ، مَرْضَاةٌ للرَّب » .

*** لم يَرْوِ هذه الأحاديثَ عن سعيد بن أَبي أيوب إلا رَوْحُ بن صلاح.**

٢٧٧ – **حدثنا** أحمد بن رشْدِين، قال : نا هَانِئُ بن المتوكل الإِسْكَنْدَرَاني، قال : نا أبو شُرَيْح عبد الرحمن بن شُرَيْح[5]، عن سُهَيْل بن حَسَّان الكَلْبي ، عن حُدَيْج بن

---

(١) « مجمع البحرين » (٢٥٩٦) . وفيه : « مغلول » أيضًا .

(٢) زاد في (مجمع البحرين) – « عن محصن بن علي » وأسقطه في الحديث الذي يليه هنا . ويؤكد ما في « المخطوط » رواية الطبراني له في الكبير بإسناده ومتنه (١١٥٧٧/١١) .

(٣) « مجمع البحرين » (١٨٤٢) .

(٤) « مجمع البحرين » (٢٧٣٦) بإسناده كما في (المخطوط) ليس فيه « محصن بن علي » .

(٥) جاء « شريح » في الموضعين مهمل النقط – وهو المعافري الإسكندراني « تهذيب الكمال » .

صُوْمِي الحِمْيَري ، عن جُنَادَة بن أَبي أُمَيَّةَ .

عن عُبَادَة بن الصَّامِت ، أنَّ رسول الله ﷺ قال : « عليكُم بالسَّمْع والطاعةِ فيما أَحْبَبْتُم وكَرِهْتُمْ ، في مَنْشَطِكُمْ ومَكْرَهِكُمْ ، وأَثَرةٍ عليكمْ ، ولا تُنَازِعُوا الأَمْرَ أَهْلَهُ » .

*** لم يَرْوِ هذا الحديثَ عن سَهْل[1] بن حَسَّانَ الكَلْبِيِّ إلا أبو شُرَيْح .**

٢٧٨ - حدثنا أحمد بن رِشْدِين ، قال : نا يحيى بن سليمان الجُعْفِي ، قال : نا محمد بن سليمان الأَصْبَهَاني ، عن أبي سِنان ضِرارِ بن مُرَّة ، عن عبد الله بن أَبي الهُذَيْل .

عن أبي هريرة ، عن النبي ﷺ ، قال : « إنَّ جَهَنَّمَ لمَّا سِيقَ إليها أَهْلُها ، تَلَقَّتْهُمْ ، فَلَفَحَتْهُمْ لَفْحَةً ، لمْ تَدَعْ لَحْمًا على عَظْمٍ إلا أَلْقَتْهُ على العُرْقُوبِ » .

*** لم يَرْوِ هذا الحديثَ عن عبد الله بن أَبي الهُذَيْل إلا أبو سِنان ، تفرَّد به : محمد بن سليمان الأَصْبهاني[2].**

٢٧٩ - حدثنا أحمد بن رِشْدِين ، قال : نا عبد الملك بن شُعَيْب بن الليث بن سعد ، قال : حدثني أبي ، قال : حدثني الليث بن سعد ، قال : حدثني الهِقْلُ بن زياد ، عن الأوزاعي ، عن رجل من أهل المدينة يقال له : داود بن عطاء ، قال : حدثني موسى بن عقبة ، عن نافع .

عن ابن عمر ، أن رسول الله ﷺ كان يُخْرِج زكاةَ الفِطْر صَاعًا من تمرٍ ، أو صَاعًا من شعير .

*** لم يرو هذا الحديث عن الليث بن سعد إلا ابنُهُ .**

٢٨٠ - حدثنا أحمد بن رِشْدِين ، قال : نا عيسى بن حَمَّاد بن زُغْبَةَ ، قال : نا رِشْدِين بن سعد ، عن الحسن بن ثَوْبان وابن لَهيعة ، عن يزيد بن أَبي حَبيب ، عن عُلَيِّ بن رباح .

---

(١) كذا بالأصل - وصوابه « سهيل » كما جاء في السند نفسه . وهو أبو السحماء الكلبي (الجرح : ٢/١/٢٤٨) .

(٢) « مجمع البحرين » (٤٨٤٨) . وفيه « فلم تدع .... » .

عن أبي قَتادة ، أن رسول الله ﷺ قال : « الشَّهيدُ لا يَجِدُ أَلَمَ القَتْلِ إلا كما يَجِدُ أَحَدُكُمْ مَسَّ القَرْصَةِ » .

*** لا يُرْوَى هذا الحديثُ عن أَبي قَتادة إلا بهذا الإسناد ، تفرَّد به : عيسى بن حماد[1].**

٢٨١ - حدثنا أحمد بن رِشْدِين ، قال : نا هانئُ بن المتوكل الإسكندراني ، قال : نا خالد بن حُمَيْد المُهْرِي ، عن زُهْرَة بن مَعْبَد ، عن سعيد بن المسيب .

عن أبي هريرة ، عن النبي ﷺ قال : مَنْ قَرَأَ ﴿ قُلْ هُوَ اللَّهُ أَحَدٌ ﴾ عَشْرَ مَرَّاتٍ ، بُنِيَ له قَصْرٌ في الجَنَّةِ ، ومَنْ قَرَأَها عِشْرينَ مَرَّةً بُنِيَ له قَصْرَان[2] ، ومَنْ قَرَأَها ثلاثينَ مَرَّةً بُنِيَ له ثَلاثٌ » .

*** لم يَرْوِ هذا الحديثَ عن زُهْرَة بن مَعْبَد - مُتَّصِلَ الإسناد - إلا خالدُ بن حُمَيْد ، تفرَّدَ به : هانئُ بن المتوكل[3].**

٢٨٢ - حدثنا أحمد بن رِشْدِين ، قال : نا زَيْد بن بشْر الحَضْرَمي ، قال : نا رشْدِين بن سعد، عن يزيد بن عبد الله بن الهَادِ، عن مسلم بن الوليد بن رباح، عن أبيه .

عن أبي هريرة ، عن رسول الله ﷺ ، قال : « لا يَحِلُّ لامْرَأَةٍ أَنْ تَصومَ - وزَوْجُها شَاهِدٌ -، إلا بإذْنِهِ ، ولا تَأْذَنَ لرَجُل في بَيْتِها وهُو كارهٌ ، وما تَصَدَّقَتْ مِمَّا كَسَبَتْ ، فَلَهُ نصْفُ أَجْر صَدَقَتِها » . =

٢٨٣ - = وعن أبي هريرة ، عن النبي ﷺ ، قال : « إنَّما خُلِقَتِ المرأةُ من ضِلَع أَعْوَجَ ، فَلَنْ تُصَاحِبَها إلا وفيه عِوَجٌ ، فإنْ ذَهَبْتَ تُقِيْمُها كَسَرْتَها ، وكَسْرُكَ لها طلاقُها » .

*** لم يَرْوِ هذين الحديثين عن مسلم بن الوليد بن رباح إلا يزيدُ بن عبد الله بن الهاد[4].**

---

(١) « مجمع البحرين » (٢٦٤٥) . (٢) في الأصل : « قصرين » .
(٣) « مجمع البحرين » (٣٤٢٧) ، وفيه - كما في الأصل -: « ثلاث » .
(٤) « مجمع البحرين » (٢٣٢٧) ، وفيه : « وكسرها طلاقها » .

٢٨٤ - حدثنا أحمد بن رشْدِين ، قال : نا سفيان بن بَشير الكوفي ، قال : نا حاتم بن إسماعيل ، عن كَثير بن زيد ، عن المُطَّلب بن عبد الله بن حَنْطَب .

(١٨ - ب)

عن أبي أيوب الأنصاري ، قال : قال رسول الله ﷺ : « لا تَبْكُوا على الدِّين إذا وَلَّيْتُمُوهُ أَهْلَهُ ، ولكن ابْكُوا عليهِ إذا وَلَّيْتُمُوهُ غير أَهْلِهِ » .

*** لا يُرْوَى هذا الحديثُ عن أَبي أيوب إلا بهذا الإسناد ، تفرَّد به : حاتم**[1].

٢٨٥ - حدثنا أحمد بن رشْدِين ، قال : نا محمد بن سفيان الحَضْرَمي ، قال : نا ابن لَهيعة ، عن أبي زُرْعَةَ عَمْرو بن جابر .

عن عبد الله بن الحارث بن جَزْء الزُّبَيْدي ، قال : قال رسول الله ﷺ : « يَخْرُجُ قَوْمٌ مِنْ قِبَل المَشْرق ، فيُوَطِّئُونَ للمَهْدِيِّ سُلْطَانَهُ » .

*** لا يُرْوَى هذا الحديث عن عبد الله بن الحارث إلا بهذا الإسناد ، تفرَّد به : ابن لَهيعة**[2].

٢٨٦ - حدثنا أحمد بن رشْدِين ، قال : نا يحيى بن سليمان الجُعْفي ، قال : نا عبد الرحمن بن محمد المُحَاربي ، عن الأَعْمَش ، عن طَريف بن مَيْمُون .

عن ابن عباس - يَرْفَعُهُ -، قال : « ما مِنْ رَجُلٍ وَلِيَ عَشَرَةً ، إلَّا أُتِيَ به يومَ القيامةِ مَغْلُولَةً يده إلى عُنُقِهِ ، حتى يُقْضَى بَيْنَهُ وبَيْنَهُم » .

*** لم يَرْوِ هذا الحديثَ عن الأعمش إلا المُحَاربيُّ ، تفرَّد به : الجُعْفي**[3].

٢٨٧ - حدثنا أحمد بن رشْدِين ، قال : نا علي بن الحسن بن هارون الأنصاري ، قال : حدثني الليث ابن ابنةِ الليث بن أبي سُلَيْم ، قال: حدثتني عائشة ابنة يونس امرأة ليث بن أبي سُلَيْم ، عن ليث بن أبي سُلَيم ، عن مجاهد .

عن ابن عمر ، عن النبي ﷺ ، قال : « مَنْ زَارَ قَبْري بَعْدَ مَوْتي ، كانَ كَمَنْ

---

(١) « مجمع البحرين » (٢٥٦٧) .
(٢) « مجمع البحرين » (٤٤٦٣) .
(٣) « مجمع البحرين » (٢٥٩٩) .

زَارَني في حَيَاتي »[1]. =

٢٨٨ - = وعن الليث ، عن مجاهد .

عن أبي أُمامة ، عن النبي ﷺ ، قال : « خُلِقَ الحُورُ العِيْنُ مِنَ الزَّعْفَران » .

*** لا يُرْوَى هذين الحديثين[2] عن ليث إلا بهذا الإسناد ، تفرَّد بهما : علي بن الحسن بن هارون الأنصاري[3].**

٢٨٩ - **حدثنا** أحمد بن رشْدِين ، قال : نا أحمد بن موسى بن جعفر الأنصاري ، قال : نا عبد العزيز بن أبي حازم ، عن الضَّحَّاك بن عثمان ، عن نافع .

عن ابن عمر ، قال : قال رسول الله ﷺ : « إنَّ اللَّهَ جَعَلَ الحَقَّ على لسان عُمَرَ وقَلْبِهِ » .

*** لم يَرْوِ هذا الحديث عن الضحاك بن عثمان إلا ابنُ أبي حازم .**

٢٩٠ - **حدثنا** أحمد بن رشْدِين ، قال : نا أحمد بن صالح ، قال : نا يحيى بن محمد الجاري ، قال : نا أبو شاكر عبد الله بن حسان بن سعيد بن أبي مريم ، عن أبيه ، عن سعيد بن عبد الرحمن بن رُقَيْش ، أنه سمع خاله عبد الله بن أبي أحمد بن جَحْش ، يقول :

قال علي بن أبي طالب : حَفِظْتُ مِنْ رسول اللَّهِ ﷺ سِتًّا : « لا طَلاق إلَّا من بعدِ نكاح ، ولا عتَاق إلا من بعدِ مِلْكٍ ، ولا وُفَاءَ لنَذْر في معصيةٍ ، ولا يُتْم بعد احْتِلام ، ولا صُمات يوْم إلى الليل ، ولا وصال في الصِّيام » .

قال أحمد بن صالح : عبدُ الله بن أَبي أحمد بن جَحْش من كبار تابعي المدينة ، قد لقي عُمَرَ بن الخطاب ، وهو أكبر[4] من سعيد بن المسيب .

*** لا يُروَى هذا الحديثُ عن عبد الله بن أَبي أحمد إلا بهذا الإسناد ، تفرَّد به :**

---

(١) « مجمع البحرين » (١٨٢٩) . (٢) كذا بالأصل .

(٣) الحديث في « مجمع البحرين » (٤٨٨٨) .

(٤) في (الأصل) : « أكثر » ، والصواب ما أثبتناه كما في « مجمع البحرين » .

أحمدُ بن صالح[1].

٢٩١ - حدثنا أحمد بن رشْدِين ، قال : نا محمد بن سفيان الحَضْرَمي ، قال : نا ابن لَهيعة ، عن عَيَّاش بن عَبَّاس ، وعبد الله بن هُبَيْرَة ، والحارث بن يزيد ، عن عبد الله بن زُرَير[2].

عن علي بن أبي طالب ، قال : قال رسول الله ﷺ : « يكونُ في آخِر الزمان فتنةٌ يُحَصَّلُ الناسُ فيها كما يُحَصَّلُ الذَّهَبُ والفِضَّةُ في المَعْدِن » .

*** لا يُرْوَى هذا الحديث عن علي إلا بهذا الإسناد ، تفرَّدَ به : ابنُ لَهيعة[3].**

٢٩٢ - حدثنا أحمد بن رشْدِين ، قال : نا عبد الله بن محمد الفَهْمي ، قال : نا عبد الله بن لَهيعة ، عن يزيد بن عبد الله بن الهَادِ ، عن موسى بن سَرْجِس ، عن إسماعيل بن أبي حَكيم ، عن عروة بن الزبير .

عن عائشة ، عن رسول الله ﷺ ، قال : « مَنْ أَكَلَ بشِمَالِهِ أَكَلَ معهُ شَيْطانٌ ، ومَنْ شَرِبَ بشمَالِهِ شَرِبَ مَعَهُ شَيْطَانٌ » .

*** لم يَرْوِ هذا الحديثَ عن إسماعيل بن أبي حَكيم إلا موسى بنُ سَرْجس ، ولا عن موسى إلا يزيدُ بن الهاد ، تفرَّد به : ابنُ لَهيعة[4].**

٢٩٣ - حدثنا أحمد بن رشْدِين ، قال : نا إبراهيم بن حماد بن أبي حازم المديني ، قال : نا مُصْعَب بن ثابت بن عبد الله بن الزبير ، عن أبي حازم .

عن سهل بن سعد ، أنه رَأَى رسولَ اللَّهِ ﷺ يُبولُ قائمًا[5]. =

٢٩٤ - = وبإسناده ، عن النبي ﷺ ، قال : « يُحْشَرُ (١٩ - أ) الناسُ يوم القيامةِ مُشَاةً حُفَاةً غُرلًا » . قيل : يا رَسولَ اللَّهِ ، تَنْظُر النساءُ إلى الرجال ؟ فقال : « لكُلِّ امْرِىء منهم يَوْمَئِذٍ شَأْنٌ يُغْنيهِ » .

---

(١) « مجمع البحرين » (٢٣٨٤) .

(٢) بالأصل : « رزين » . والصواب : « زرير » ، كما في « مجمع البحرين » .

(٣) « مجمع البحرين » (٤٤٤٦) .

(٤) « مجمع البحرين » (٤٠٤٤) .

(٥) « مجمع البحرين » (٣٤١) .

* **لم يَرْو هذيْن الحديثين عن مُصْعَب بن ثابت إلا إبراهيمُ بن حماد، ولا رواهما عن أبي حازم إلا مصعب بن ثابت**[1].

٢٩٥ - حدثنا أحمد بن رشْدِين ، قال : نا زهير بن عَبَّاد الرُّؤَاسي ، قال : نا رشْدِين بن سعد ، عن أبي صَخْر ، عن عبد الله بن يزيد بن هُرْمُز ، عن عروة بن الزبير .

عن عائشة ، قالت : كان رسولُ اللَّهِ ﷺ يُصَلِّي حتى تَكَادَ تَفَطَّرُ رِجْلاهُ ، ثُمَّ ثَقُلَ بَعْدَ ذلكَ ، وكان يُصلِّي قاعِدًا ، فإذا أرادَ أن يخْتِم السُّورةَ قام فأَتَمَّها ، ثم رَكَعَ .

* **لم يَرْو هذا الحديثَ عن عبد الله بن يزيد بن هُرْمُز إلا رشدين ، تفرَّدَ به : زهير بن عَبَّاد .**

٢٩٦ - حدثنا أحمد بن رشْدِين ، قال : نا أبو يوسف الجيزي ، قال : حدثني يحيى بن عُقْبَة بن أَبي العَيْزَار ، عن محمد بن جُحَادَةَ ، عن معاوية بن قُرَّةَ .

عن مَعْقِل بن يسار ، قال : قال رسول الله ﷺ : « العَمَلُ في الهَرْجِ كالهِجْرَةِ إليَّ » .

* **لم يَرْوِ هذا الحديثَ عن محمد بن جُحَادَةَ إلا يحيى بنُ عُقْبَةَ .**

٢٩٧ - حدثنا أحمد بن رِشْدِين ، قال : نا محمد بن سفيان الحَضْرَمي ، قال : نا مَسْلَمة بن علي ، عن محمد بن الوليد الزُّبَيْدي ، عن الزُّهْري ، عن حمزة بن عبد الله بن عمر .

عن أبيه ، قال : قال رسول الله ﷺ : « ما مُسِخَتْ أُمَّةٌ قَطُّ ، فيكونَ لها نَسْلٌ » .

* **لم يَرْوِ هذا الحديثَ عن الزُّهْري إلا الزبيدي**[2].

٢٩٨ - حدثنا أحمد بن رِشْدِين ، قال : نا عبد الملك بن شُعَيْب بن الليث ،

---

(١) « مجمع البحرين » (٤٧٧٠) ، وفيه : « تنظر الرجال إلى النساء » وهو أنسب وأليق بالمقام .

(٢) « مجمع البحرين » (٤٤٨٩) .

قال : حدثني أبي ، قال : نا الليث ، قال : حدثني الهِقْلُ بن زياد ، عن الأوزاعي ، قال : حدثني عبد الرحمن بن اليَمَان[1] المديني، عن يحيى بن سعيد الأنصاري، أن حُمَيْدًا الطَّويل أخبرهم .

أنه سمع أنس بن مالك يقول : مَرَّ رسولُ اللَّهِ ﷺ برجلٍ يَتَهادَى بينَ ابْنَيْنِ ، فسألَ عنهُ ؟ فقالوا : نَذَرَ أَنْ يَحُجَّ ماشِيًا ، فقال رسولُ اللَّهِ ﷺ : « إنَّ اللَّهَ عَزَّ وَجَلَّ غنِيٌّ عن تَعْذِيْبِ هذا نَفْسَهُ » ، وأَمَرَهُ أَنْ يَرْكَبَ .

*** لم يَرْوِ هذا الحديثَ عن الليث بن سعد إلا ابنُهُ .**

٢٩٩ – حدثنا أحمد بن رِشْدِين ، قال : نا محمد بن راشد المصري ، قال : نا رِشْدِين بن سعد ، عن الأوزاعي ، عن حَسَّانَ بن عَطِيَّةَ ، عن محمد بن أبي عائشة، قال:

حدثني أبو هريرة ، قال : قال أبو ذَرٍّ : يا رسولَ اللَّهِ ، ذهب أَهْلُ الدُّثُورِ بالأَجْر ؛ يُصَلُّونَ كما نُصَلِّي ، ويَصُومونَ كما نَصُومُ ، ولهمْ فُضُولُ أَمْوالٍ ، وليس لنا ما نَتَصَدَّقُ بِهِ ، فقالَ رسولُ اللَّهِ ﷺ : « يا أَبا ذَرٍّ ، أَلا أُعَلِّمُكَ كَلِمَاتٍ تُدْرِكُ مَنْ سَبَقَكَ ولا يَلْحَقُكَ مَنْ خَلْفَكَ إلَّا مَنْ أَخَذَ بِمِثْلِ عَمَلِكَ ؟ » قال : بلى يا رسولَ اللَّهِ ، قال : « كَبِّرِ اللَّهَ دُبُرَ كُلِّ صَلاةٍ ثلاثًا وثلاثينَ ، واحْمَدْهُ ثلاثًا وثلاثينَ ، وسَبِّحْهُ ثلاثًا وثلاثينَ ، وتَخْتِمُهُ بلا إِلَهَ إلَّا اللَّهُ وَحْدَهُ لا شَرِيكَ لَهُ ، لَهُ المُلْكُ ولَهُ الحَمْدُ ، وهو على كلِّ شَيْءٍ قَدِيْرٌ » .

*** لم يَرْوِ هذا الحديثَ عن الأَوزاعيِّ إلا رِشْدِين .**

٣٠٠ – حدثنا أحمد بن رِشْدِين ، قال : نا رَوْح بن صلاح ، قال : نا سفيان الثوري ، عن ليث بن أبي سُلَيْم ، عن مجاهد .

عن ابن عمر ، قال : كنتُ مع رسول الله ﷺ إذْ جاءَ رجلٌ إلى النبي ﷺ ، فَصَافَحَهُ ، فلمْ يَنْزِعِ النبيُّ ﷺ يَدَهُ مِنْ يَدِ الرجلِ حتى انْتَزَعَ الرجلُ يَدَهُ ، ثم قالَ له : يا رسولَ اللَّهِ ، جاء عثمانُ . قال: « امْرُؤٌ من أَهْلِ الجنة » .

(١) في « شرح المعاني » للطحاوي (١٢٨/٣) : « اليمامي » . ولم أعرفه .

* **لم يرْو هذا الحديث عن سفيان إلا روحُ بن صلاح**[1].

٣٠١ - حدثنا أحمد بن رشْدِين ، قال : نا زُهَيْر بن عَبَّاد الرُّؤَاسِي ، قال : نا وكيع بن الجَرَّاح ، قال : نا سفيان ، عَن هشام الدَّسْتَوائي ، عن يحيى بن أَبي كَثير . عن أنس بن مالك ، قال : كان النبيُّ ﷺ إذا أَفْطَر عند قوم ، قال : « أَفْطَر عندكُمُ الصائمون ، وأَكَل طَعامكُمُ الأَبْرارُ ، وتَنَزَّلتْ عليكُم الملائكةُ » .

* **لم يَرْو هذا الحديثَ عن وكيع ، عن سفيان إلا زهيرُ بن عَبَّاد .**

ورواه الناس : عن وكيع ، عن هشام ، ولم يذكروا : سفيانَ .

٣٠٢ - حدثنا أحمد بن رشْدِين ، قال : نا حامد بن يحيى البلْخي ، قال : نا سفيان بن عُيَيْنَةَ (١٩ - ب) عن محمد بن عَجْلان ، عن القَعْقَاع بن حكيم ، عن حُمْران بن أَبان .

عن عثمان بن عفان ، أنه تَوَضَّأَ ثلاثًا ثلاثًا ، ثم قال : سمعتُ رسولَ اللَّهِ ﷺ يقول : « مَنْ تَوَضَّأَ مِثْلَ وُضُوْئي هذا ، خَرَجَتْ خَطَاياهُ مِنْ وَجْهِهِ ويَدَيْهِ ورجْلَيْهِ » .

* **لم يَرْوِ هذا الحديثَ عن ابن عَجْلَانَ إلا سفيانُ ، تفرَّد به : حامد بن يحيى .**

٣٠٣ - حدثنا أحمد بن رشْدِين ، قال : نا موسى بن عَوْن بن عبد الله بن عون بن عبد الله بن عُتْبَة بن مسعود ، قال : حدثتني جَدَّتي أُمُّ أَبي أُمُّ عبدِ الله بنت حمزة بن عبد الله بن عُتْبَة ، قالت : سمعت أبي حمزةَ بن عبد الله بن عُتْبَة يقول : سألت أَبي عبد الله بن عتبة بن مسعود : أَيَّ شَيْءٍ تَذْكُرُ مِنْ رسول اللَّهِ ﷺ ؟ قال : إذْ أَذْكُرُ أَنَّهُ أَخَذَني وأنا خُمَاسِي أو سُدَاسي ، فأَجْلَسَني في حجرِهِ ، ومَسَحَ رأْسِي بَيدِهِ ، ودَعَا لي ولوَلَدِي مِنْ بَعْدِي بالبَرَكَةِ .

* **لا يُرْوَى هذا الحديثُ عن عبد الله بن عُتْبَةَ إلا بهذا الإسناد ، تفرَّدَ به : موسى بن عَوْن**[2].

---

(١) «مجمع البحرين» (٣٥٧١) دون ذكر فضل عثمان، ثم أعاده في «مناقبه» (٣٦٨٠) بتمامه .

(٢) « مجمع البحرين » (٣٩٠٩) .

٣٠٤ - **حدثنا** أحمد بن رشْدِين ، قال : نا عبد الأَعْلَى بن عبد الواحد الكَلَاعي ، قال : نا زَيْن[1] بن شُعَيْب الإسكندراني ، عن أسامة بن زيد ، عن أبي الزِّناد ، عن الأعرج .

عن أبي هريرة ، أن النبي ﷺ نَهى عَنْ بَيْع الغَرر . =

٣٠٥ - = وبإسناده :

أَنَّ النبيَّ ﷺ نَهَى عَنْ بَيْع الحَصَاةِ . =

٣٠٦ - = وعن أسامة بن زيد ، عن صفوان بن سُلَيْم ، عن أبي الغَيْث .

عن أبي هريرة ، عن رسول الله ﷺ ، قال : « السَّاعِي على الأَرْملَةِ والمِسْكِيْن كالمجاهِدِ في سَبيل اللَّهِ » . =

٣٠٧ - = وعن أسامة بن زيد ، عن صفوان بن سُلَيْم ، عن عطاء بن يسار .

عن أبي سعيد الخُدْري ، أن رسول الله ﷺ قال : « غُسْلُ يومِ الجُمُعَةِ واجبٌ على كُلِّ مُحْتَلم » . =

٣٠٨ - = وعن أسامة بن زيد ، عن نافع .

عن ابن عمر ، أن رسول الله ﷺ قال : « مَثَلُ القُرْآنِ إذا عَاهَدَ عليه صَاحِبُهُ، فقامَ بِهِ منَ الليْلِ والنهارِ ، كَمَثَلِ الإبِلِ المُعَقَّلَةِ[2]، إذا عَاهَدَ عليها صاحِبُها أَمْسَكَها ، وإنْ أَطْلَقَ عُقُلَها ذَهَبَتْ ، فكذلكَ صَاحِبُ القُرْآن » . =

٣٠٩ - = وعن أسامة بن زيد ، عن نافع .

عن ابن عمر ، لمَّا سَمِعَ حديثَ رافِع بن خَدِيج : نَهَى رسولُ اللَّهِ ﷺ عن كَرْي الأرضِ ، قال ابن عمر : إنَّما كُنَّا نَكْرِيْها على رَبِيْع السَّاقي ، وبِبَعْض ما يَخْرُجُ منها مِن التِّبْن . =

---

(١) وجاء بالمخطوط (بالراء المهملة) - والصواب: « زين »، كما في قوله نفسه في نهاية الأحاديث - وهو المعافري المصري - ذكره ابن يونس ، وهو العمدة في المصريين ، وكذا الإمام الدارقطني : « المؤتلف ص١١٦٨ ، التوضيح ٣/٣١ » .

(٢) في « المخطوط » : « المعلقة » وهو خطأ ، يدل عليه قوله : « ... أطلق عَقُلها » .

٣١٠ - = وعن أُسامة بن زيد ، عن نافع .

عن ابن عمر، عن رسول الله ﷺ، أَنَّهُ نَهَى أن تُحْتَلَبَ مَواشِي الناس إلا بإذْنِهِمْ .

*** لم يرو هذه الأحاديث عن أسامة بن زيد إلا زَيْنُ بن شُعَيْب ،تفرَّد بها : عبدُ الأعلى بن عبد الواحد الكَلَاعي .**

٣١١ - **حدثنا** أحمد بن رِشْدِين ، قال : نا أحمد بن عيسى اللَّخْمِي ، قال : نا عَمْرو بن أَبي سَلَمَة ، قال : نا زُهير بن محمد ، عن يحيى بن سعيد ، وعبد الرحمن بن حرملة - أَحْسَبُه .

عن أنس بن مالك ، عن النبي ﷺ ، أنه كانَ إذا رَأَى الهِلَالَ قال : « هِلَالُ خَيْرٍ ورُشْدٍ ، آمنْتُ بالذي خَلَقَكَ فَعَدَّلَكَ » .

*** لم يَرْوِ هذا الحديثَ عن يحيى إلا زهيرٌ**[1] .

٣١٢ - **حدثنا** أحمد بن رِشْدِين ، قال : نا سعيد بن أبي مريم ، قال : أنا ابن لَهيعة ، عن يزيد بن أبي حَبيب ، عن ابن شهاب ، عن سالم .

عن أبيه ، أن رسول الله ﷺ فَرَضَ في البَعْل وفيما سَقَتِ الأنهارُ العُشُوْرَ ، وفيما سُقِيَ بالنَّضْح نصْفَ العُشْر .

*** لم يَرْوِ هذا الحديثَ عن يزيد بن أبي حَبيب إلا ابنُ لَهيعة ، تفرَّد به : ابن أبي مريم.**

قال :

٣١٣ - **حدثنا** أحمد بن رشْدِين ، قال : نا سعيد بن أبي مريم ، قال : نا ابن لَهيعة ، عن يزيد بن عَمْرو المَعَافِري ، عن أبي عبد الرحمن الحُبُلي .

عن المُسْتَوْرِدِ بن شَدَّاد ، أَنَّ رسولَ اللَّهِ ﷺ قال : « لا تَتْرُكُ هذه الأُمَّةُ شيئًا من سُنَن الأَوَّلين حتى تَأْتِيَهُ » .

*** لا يُرْوَى هذا الحديثُ عن المُسْتَوْرِدِ إلا بهذا الإسناد ، تفرَّدَ به : ابنُ لَهيعة**[2] .

٣١٤ - **حدثنا** أحمد بن رِشْدِين ، قال : نا عبد الله بن محمد الفَهْمِي ، قال : نا

---

(١) « مجمع البحرين » (٤٥٩٥) . (٢) « مجمع البحرين » (٤٣٣٨) .

سليمان بن بلال ، عن أبي عبد العزيز موسى بن عُبَيْدَةَ الرَّبَذِي ، عن محمد بن أبي محمد .

عن عوف بن مالك الأَشْجَعي ، قال : قال رسول الله ﷺ : « مَنْ قَرَأَ حَرْفًا من القرآن كُتِبَتْ له حَسَنَةٌ ، ولا أقولُ ﴿ الٓمٓ ذلكَ الكتابُ ﴾ ولكنَّ الألِفَ حَرْفٌ ، واللام حَرْفٌ ، والميمَ حَرْفٌ ، والذالَ حَرْفٌ ، واللام حَرْفٌ ، والكافَ حرْفٌ » .

*** لا يُرْوَى هذا الحديثُ عن عوف بن مالك إلا بهذا الإسناد ، تفرَّدَ به : سليمان بن بلال**[1].

٣١٥ - حدثنا (٢٠ - أ) أحمد بن رشْدِين ، قال : نا عبد الله بن محمد الفَهْمِي ، قال : نا ابن لَهيعة ، عن عُمَارَةَ بن غَزِيَّة ، عن ابن شِهاب ، عن سعيد بن عُبَيْد بن السَّبَّاق .

أنه سمع زيد بن ثابت يقول : كُنْتُ أكتبُ القُرآنَ - الحديثَ .

٣١٦ - حدثنا أحمد بن رشْدِين ، قال : نا عبد الغفَّار بن داود أبو صالح الحَرَّاني ، قال : نا سفيان بن عُيَيْنَة ، عن جامع بن أبي راشد ، عن أبي وائل .

عن ابن مسعود ، قال : دَخَلَ رسولُ اللَّهِ ﷺ مَكَّةَ ، وحولَ البيتِ ثلاثمائة وستونَ صَنَمًا ، فجعل يَطْعَنُها بعُوْدٍ مَعَهُ ، ويقولُ : ﴿ جاءَ الحَقُّ وزَهَقَ الباطِلُ إنَّ الباطِلَ كانَ زَهُوقًا ﴾ ، ﴿ جاءَ الحَقُّ وما يُبْدِىءُ الباطِلُ وما يُعِيدُ ﴾ .

*** لم يَرْوِ هذا الحديثَ عن جامِع بن أبي راشد إلا سفيانُ بن عُيَيْنَة . تفرَّدَ به : أبو صالح الحَرَّاني .**

٣١٧ - حدثنا أحمد بن رِشْدِين ، قال : نا زيد بن بِشْر الحَضْرَمي ، قال : نا رِشْدِين بن سعد ، عن زُهْرَةَ بن مَعْبَد .

عن جده عبد الله بن هشام ، قال : كُنَّا معَ النبيِّ ﷺ وهو آخِذٌ بِيَدِ عُمَرَ بنِ الخَطَّاب ، فقال عمرُ : واللَّهِ يا رسولَ اللَّهِ لأَنْتَ أَحَبُّ إلَيَّ مِنْ كُلِّ شَيْءٍ إلا نَفْسي .

---

(١) « مجمع البحرين » (٣٤٦٥) .

فقال : « لا ، والذي نَفْسي بِيَدِهِ ، حتى أكونَ أَحَبَّ إليكَ مِنْ نَفْسِكَ » . قال عُمَرُ : فَأَنْتَ الآنَ أَحَبُّ إلَيَّ مِنْ نَفْسِي . فقالَ رسولُ اللَّهِ ﷺ : « الآنَ يا عُمَرُ » .

٣١٨ – حدثنا أحمد بن رِشْدِين ، قال : نا عبد الغفار بن داود أبو صالح الحَرَّاني ، قال : نا موسى بن أَعْيَن ، عن الأَعْمَش ، عن سعد بن عُبيدة .

عن أبي سعيدٍ الخُدْرِيِّ قال : قال رسول الله ﷺ : « يَخْرُجُ عُنُقٌ من النار لها لسانٌ يَتَكَلَّمُ به ، وعَيْنَانِ يُبْصِرُ بهما ، فَيَقُولُ : إنِّي أُمِرْتُ بكل جَبَّارٍ عَنيدٍ ، وبمَنْ دَعَا معَ اللَّهِ إلـٰهًا آخَرَ ، ومَنْ قَتَلَ نَفْسًا بغير حَقٍّ »[1] .

٣١٩ – حدثنا أحمد بن رِشْدِين ، قال : نا عبد الغفار بن داود أبو صالح الحَرَّاني ، قال : نا ابن لَهيعة ، عن يزيد بن أبي حَبيب ، عن ابن شهاب ، عن عُبيد الله بن عبد الله بن عُتْبَة .

عن أبي سعيد الخُدْري ، أنَّ رسول الله ﷺ قال : « إذا كانَ أَحَدُكُمْ يُصَلِّي فلا يَرْفَعْ بَصَرَهُ إلى السماءِ ، لا يُلْتَمَعُ » .

*** لم يرو هذا الحديث عن الزُّهْري ، عن عُبيد الله ، عن أبي سعيد إلا يزيدُ بن أبي حَبيب ، تَفَرَّد به : ابنُ لَهيعة**[2] .

٣٢٠ – حدثنا أحمد بن رِشْدِين ، قال : نا عيسى بن حمَّاد بن زُغْبة[3] ، قال : حدثنا رِشْدِين بن سعد ، عن عبد الرحمن بن عمر مولى غُفْرة ، عن رَبيعة بن أبي عبد الرحمن .

عن أنس بن مالك ، قال : ما رأيتُ أحدًا أَشْبَهَ بصلاةِ رسول اللَّهِ ﷺ مِنْ هذا الغُلام – يَعْني : عَمَرَ بنَ عبد العزيز .

*** لم يَرْوِ هذا الحديثَ عن رَبيعةَ إلا عبدُ الرحمن بن عمر ، تفرَّدَ به : رشْدِين .**

---

(١) « مجمع البحرين » (٤٨٥٠) وفيه : « لسان تتكلم به ، وعينان تبصر بهما ، فتقول » .

(٢) « مجمع البحرين » (٩٠٤) .

(٣) سقط حرف الزاي منه في الأصل ... وقد تكرر ذكره في الكتاب في مواضع ، آخرها (٢٨٠) .

٣٢١ - حدثنا أحمد بن رشْدِين ، قال : نا أحمد بن صالح ، عن عبد الله بن وهب ، قال : أخبرني سليمان بن بلال ، عن رَبيعة بن أبي عبد الرحمن ، عن القاسم .

عن عائشة ، قالت : كانَ رسولُ اللَّهِ ﷺ يُصَلِّي من الليل ، وأنا مُعْتَرِضَةٌ بَيْنَهُ وبَيْنَ القِبْلَةِ .

*** لم يَرْوِ هذا الحديثَ عن رَبيعةَ إلا سليمانُ بن بلال ، تفرَّدَ به : ابنُ وهب .**

٣٢٢ - حدثنا أحمد بن رشْدِين ، قال : نا عبد الأعلى بن عبد الواحد الكَلَاعِي ، قال : نا زَيْن بن شُعَيْب الإِسْكَنْدَرَاني ، عن أَبي مَعْدان عامر بن مُرَّة ، عن رَبيعة بن أَبي عبد الرحمن ، عن حَنْظَلَةَ بن قَيْس الزُّرَقي .

عن رافع بن خَدِيج ، قال : كُنَّا نُكْري أَرْضَنَا ، فَنَهَانَا رسولُ اللَّهِ ﷺ عن ذَاكَ .

قال أحمد بن رِشْدِين : أبو مَعْدَان كانَ بمكة جليلُ القَدْر .

*** لم يَرْوِ هذا الحديثَ عن أَبي مَعْدانَ إلا زَيْنُ بن شُعَيْب .**

٣٢٣ - حدثنا أحمد بن رِشْدِين ، قال : نا يحيى بن بُكَيْر ، قال : نا ابن لَهيعة ، عن عُبيد الله بن أبي جعفر ، عن صَفْوان بن سُلَيْم ، عن حمزة بن عبد الله بن عمر .

عن أبيه ، عن رسول الله ﷺ ، قال : « إنَّ الرَّجُل لَيَسْأَلُ حتى يَأْتِيَ يومَ القيامةِ ، وليسَ على وجْهِهِ مُزْعَةُ لَحْم » .

*** لم يَرْوِ هذا الحديثَ عن صَفْوانَ بن سُلَيْم إلا عُبيدُ الله بن أبي جعفر .**

٣٢٤ - حدثنا أحمد بن رشْدِين ، قال : نا يحيى بن بُكَيْر ، قال : نا ابن لَهيعة ، عن إسحاق بن عبد الله بن أبي فَرْوَة[1] ، عن صَفْوانَ بن سُلَيْم ، عن يوسف بن هاشم ، عن عبد الرحمن بن غنْم الأَشْعَري .

عن علي بن أبي طالب ، قال : سمعتُ رسولَ اللَّهِ ﷺ يقول : « منْ عَاد مريضًا ، وُكِّلَ بهِ سبعونَ أَلفَ مَلَكٍ يُصَلُّونَ عَلَيْه » .

---

(١) بالأصل : « قرة » ، والصواب: «فروة»- كما أثبتناه- وتصحيف فروة إلى قرة في المخطوطات كثير .

* **لم يَرْو هذا الحديثَ عن صَفْوانَ بن سُلَيْم إلا إسحاقُ بن (٢٠ - ب) عبد الله ، تفرَّدَ به : ابنُ لَهيعة .**

٣٢٥ - حدثنا أحمد بن رِشْدِين ، قال : نا أحمد بن صالح ، قال : نا عبد الله بن وهب ، قال : أخبرني عَمرو بن الحارث ، أن أبا النضر حدثه، أن بُسْرَ بن سعيد حدثه .

عن مَعْمَر بن عبد الله العَدَوي ، قال : سمعت رسول الله ﷺ يقول : « الطَّعَامُ بالطَّعَام ، مِثْلًا بمِثْلٍ » .

* **لم يَرْو هذا الحديثَ عن أبي النَّضْر إلا عَمْرو بن الحارث ، تفرَّدَ بِهِ : ابنُ وهب .**

٣٢٦ - حدثنا أحمد بن رِشْدِين ، قال : نا أبي ، عن أبيه ، عن جده رِشْدِين ، قال : حدثني عَمرو بن الحارث ، عن جُبَيْر[1] بن أَبي حَكيم ، عن أبي النَّضْر ، عن نافع .

عن ابن عمر ، عن رسول الله ﷺ ، أنَّه قال : « مَنْ أَكَلَ من هذهِ الشَّجَرَةِ فلا يَقْرَبَنَّ مَسْجِدَنا حتى يَذْهَب رِيْحُها مِنْهُ » .

* **لم يَرْو هذا الحديثَ عن أبي النَّضْر إلا جُبَيْرُ بن حَكيم ، ولا عن جُبَيْر إلا عَمْرُو بن الحارث ، تفرَّدَ به : رِشْدين .**

٣٢٧ - حدثنا أحمد بن رِشْدِين ، قال : نا زكريا بن يحيى كاتبُ العُمَري ، قال : نا رِشْدِين ، عن يونس بن يزيد ، عن محمد بن إسحاق بن إبراهيم بن الحارث ، عن خالد بن مَعْدان ، عن جُبَيْر بن نُفَيْر الحَضْرَمي .

أنه سمع عبد الله بن عمرو يقول : دَخَلْتُ على رسولِ اللَّهِ ﷺ وعَلَيَّ ثَوْبٌ

---

(١) كذا بالأصل ، وهو تصحيف ، وليس من المخطوط ، بل لعل الوهم والتصحيف من أحد آل رشدين ؛ فقد ذكره « ابن أبي حاتم » فيمن اسمه « جبير » ولم ينسبه - وذكر روايته عن أبي النضر عن نافع ، ورواية عمرو بن الحارث عنه .
وصوابه : « حنين بن أبي حكيم » كما ذكره البخاري في « تاريخه » ، وابن أبي حاتم في « الجرح » (٢٨٦/٢/٢) ، والدارقطني في « المؤتلف » ، و « ثقات » ابن حبان .

مُعَصْفَرٌ ، فكَرِهَهُ حينَ رَآهُ عَلَيَّ ، وقال : « إنَّما هذهِ ثِيابُ الكُفَّار » .

٣٢٨ – حدثنا أحمد بن رِشْدِين ، قال : نا يوسف بن عَدِيٍّ ، قال : نا عيسى بن يونس ، عن عثمان بن حَكيم ، قال : حدثني محمد بن أَفْلَح مولى [ابن][1] أبي أيوب .

عن أسامة بن زيد ، قال : أَشْهَدُ على رسول اللَّهِ ﷺ لَسَمِعْتُهُ يقول : « إنَّ اللَّهَ لا يُحِبُّ الفَاحِشَ المُتَفَحِّشَ » .

*** لا يُرْوَى هذا الحديثُ عن أسامة إلا بهذا الإسناد**[2].

٣٢٩ – حدثنا أحمد بن رِشْدِين ، قال : حدثنا يحيى بن بُكَيْر وأبو صالح الحَرَّاني ، قالا : نا ابن لَهيعة ، عن أبي النَّضْر ، عن عَمْرَةَ .

عن عائشة ، أن رسول الله ﷺ قال : « لا يُقْطَعُ السَّارِقُ إلَّا في ثَمَنِ المِجَنِّ فما فَوْقَهُ ، رُبُع دِيْنَار فصاعِدًا » .

*** لم يَرْوِ هذا الحديثَ عن أَبي النَّضْر إلا ابن لَهيعة .**

٣٣٠ – حدثنا أحمد بن رِشْدِين ، قال : نا أحمد بن صالح ويحيى بن سليمان الجُعْفي ، قالا : نا عبد الله بن وهب ، قال : أخبرني مَخْرَمَةُ بن بُكَيْر ، عن أبيه ، عن سليمان بن يسار ، عن عَمْرَة .

عن عائشة ، قالت : سمعت رسول الله ﷺ يقول : « لا تُقْطَعُ اليَدُ إلا في رُبع دِينار فما فَوْقَهُ » .

*** لم يَرْوِ هذا الحديثَ عن سليمان بن يسار إلا بُكَيْرٌ ، ولا عن بُكَيْرٍ إلا مَخْرَمَةُ .**

٣٣١ – حدثنا أحمد بن رِشْدِين ، قال : نا أحمد بن صالح ، قال : نا عبد الله بن وهب ، قال : أخبرني عمرو بن الحارث ، عن أيوب بن موسى ، عن ابن أبي مُلَيْكَة .

---

(١) كذا بالمخطوط ، وما بين المعقوفين زيادة ، وهو مولى أبي أيوب – كما في تهذيب الكمال – وهو في « التاريخ الكبير » للبخاري ، وذكر حديثه هذا عن أسامة .

(٢) « مجمع البحرين » (٣١٠٠) ، وأشار محققه لما فيه من خطإ .

عن عائشة - زوج النبي ﷺ -، أنَّ النبي ﷺ قال لها : « يا عائشةُ ، لو كان الفُحْشُ رَجُلًا كانَ رَجُلَ سُوْءٍ ، ولو كانَ الحَيَاءُ رَجُلًا لكانَ رَجُلَ[1] صِدْق » .

*** لم يَرْوِ هذا الحديثَ عن أيوب بنَ موسى إلا عَمْرُو بن الحارث ، تفرَّدَ به : ابن وهب .**

٣٣٢ - حدثنا أحمد بن رِشْدِين ، قال : نا أحمد بن موسى بن جعفر الأنصاري ، قال : نا عبد العزيز بن أبي حازم ، عن عبد الله بن عامر الأَسْلَمي ، عن أيوب بن موسى ، عن عطاء بن أبي رباح .

عن عائشة ، قالت : طَيَّبْتُ رسولَ اللَّهِ ﷺ بيَدِي قبلَ أَنْ يُفِيْضَ .

*** لم يَرْوِ هذا الحديثَ عن أيوب بن موسى إلا عبدُ الله بن عامر ، تفرَّدَ به : ابنُ أبي حازم .**

٣٣٣ - حدثنا أحمد بن رِشْدِين ، قال : نا أحمد بن صالح ، قال : نا عبد الله بن وهب ، قال : أخبرني عمرو بن الحارث ، عن أيوب بن موسى ، أن يزيد بن عبد الله[2] المُزني حَدَّثَهُ .

عن أبيه ، أن رسول الله ﷺ قال : « يُعَقُّ عن الغُلَام ، ولا يُمَسُّ رَأْسُهُ بدَمٍ »[3].=

٣٣٤ - = وبإسناده :

أن رسول الله ﷺ قال : « في الإِبِلِ فَرَعٌ ، وفي الغَنَم فَرَعٌ » .

*** لم يَرْوِ هذين الحديثين عن أيوب بن موسى إلا عَمْرُو بن الحارث ، تفرَّدَ بهما : ابنُ وَهبٍ[4].**

---

(١) في الأصل : « رجلًا » .

(٢) كذا بالمخطوط ، والصواب حذفه ، فهو يزيد بن عبد المزني - كما في تهذيب الكمال - وذكر الإمام المزي حديثه هذا .

(٣) « مجمع البحرين » (١٩١٥) . وجاء إسناده على الصواب .

(٤) « مجمع البحرين » (١٨٤٩) .

٣٣٥ - حدثنا أحمد بن رِشْدِين ، قال : نا عبد الرحمن بن عبد الله بن عَبْد الحَكَم ، قال : نا أَشْهَب بن عبد العزيز ، قال : نا ابن لَهيعة ، أن أيوب بن موسى حدثه ، عن نافع .

عن ابن عمر ، أن رسول الله ﷺ لَمَّا أَتَى مُحَسِّرًا ، حَرَّكَ راحِلَتَهُ ، وقال : (٢١ - أ) « عليكمْ بحَصَى الخَذْفِ » .

*** لم يَرْوِ هذا الحديثَ عن أيوب بن موسى إلا ابنُ لَهيعة ، تفرَّد به : أَشْهَبُ**[1].

٣٣٦ - حدثنا أحمد بن رِشْدِين ، قال : حدثني سعيد بن خالد الرَّبَعي المَرْوَزِي ، قال : نا عيسى بن يونس ، عن إبراهيم بن يزيد ، عن أيوب بن موسى ، عن نافع .

عن ابن عمر ، أن رسول الله ﷺ قال : « أَلا هَلْ عَسَى أَحَدٌ منكم أَنْ يَتَّخِذَ الصُّبَّةَ مِنَ الغَنَمِ ، على رَأْسِ مِيلَيْنِ أَوْ ثَلاثةٍ ، تَأْتِي الجُمُعَةُ فلا يَشْهَدُها ثلاثًا ، فَيَطْبَعُ اللَّهُ على قَلْبِهِ »[2]. =

٣٣٧ - حدثنا أحمد بن رِشْدِين ، قال : حدثني حُمَيْد بن علي البَجَلي ، قال : نا ابن لَهيعة ، عن أبي عُشَّانَة .

عن عُقْبة بن عامر الجُهَني ، أن رسول الله ﷺ قال : « الحَسَنُ والحُسَيْنُ شَنْفَا العَرْشِ ، ولَيْسَا بمُعَلَّقَيْنِ » .

وأنَّ النبيَّ ﷺ قال : « إذا اسْتَقَرَّ أَهْلُ الجَنَّةِ في الجَنَّةِ ، قالتِ الجَنَّةُ : يا رَبِّ وَعَدْتَني أَنْ تُزَيِّنَنِي بِرُكْنَيْنِ من أَرْكَانِكَ ، قال : أَوَ لَمْ أُزَيِّنْكِ بالحَسَنِ والحُسَيْنِ » .

*** لم يَرْوِ هذين الحديثين عن ابن لَهيعة إلا حُمَيْدُ بن عليٍّ**[3].

٣٣٨ - حدثنا أحمد بن رِشْدِين ، قال : نا عبد الغفار بن داود أبو صالح الحَرَّاني ، قال : نا عيسى بن يونس ، عن الأَعمش ، عن حَبيب بن أبي ثابت ، عن

---

(١) « مجمع البحرين » (١٧٦٨) .
(٢) « مجمع البحرين » (٩٧٩) .
(٣) « مجمع البحرين » (٣٧٨٥) .

عبد الله بن بَابَاهُ .

عن عبد الله بن عَمرو ، عن النبي ﷺ ، أَنَّهُ مَرَّ بِهِ وهو يُصَلِّي قاعدًا ، فقال : « إنَّ للْقَاعِدِ نصْفَ صَلاةِ القَائم » .

*** لم يَرْوِ هذا الحديثَ عن الأعمش إلَّا عيسى بن يونس ، تفرَّد به : أبو صالح الحَرَّاني .**

٣٣٩ - حدثنا أحمد بن رِشْدِين ، قال : نا يحيى بن سليمان الجُعْفي ، قال : نا صالح بن موسى الطَّلْحي ، عن منصور بن المُعْتَمِر ، عن إبراهيم ، عن الأسْوَد بن يزيد .

عن عائشة قالت : جَرَتِ السُّنَّةُ من رسول اللَّهِ ﷺ في صَدَاق النساءِ اثْنَا عَشَرَ أُوْقيَّةً ، والوقيَّةُ أَرْبَعُونَ دِرْهَمًا ، فذلكَ ثَمانونَ وأَرْبَعمِائَةٍ .

وجَرَتِ السُّنَّةُ من رسول اللَّهِ ﷺ في الغُسْل من الجَنَابَةِ صَاعٌ ، والوُضوءِ رطلين . والصَّاعُ ثمانيةُ أَرْطَال .

وجَرَتِ السُّنَّةُ من رسول اللَّهِ ﷺ فيما أَخْرَجَتِ الأَرْضُ من الحِنْطَةِ والشَّعِيْر والزَّبِيْب والتَّمْر إذا بَلَغَ خَمْسَةَ أَوْسُق ، والوَسْقُ سِتُّوْنَ صَاعًا ، فذلكَ ثَلاثُمِائَةِ صَاع ، بهذا الصَّاع الذي جَرَتْ بِهِ السُّنَّةُ .

*** لم يَرْوِ هذا الحديثَ عن منصور بن المُعْتَمِر إلا صالحُ بن موسى**[1] .

٣٤٠ - حدثنا أحمد بن رِشْدِين ، قال : نا أبو الطاهر بن السَّرْح ، قال : نا رِشْدِين بن سعد ، عن يونس بن يزيد الأَيْلي ، عن نافع .

عن ابن عمر ، قال : قال رسول الله ﷺ : « لا يَبْكي إلَّا[2] أَحَدُ رَجُلَيْن : فَاجِرٌ مُكْمِلُ فُجُوْرِهِ ، أَوْ بَارٌّ مُكْمِلُ برِّهِ »[3] .

---

(١) « مجمع البحرين » (١٣٥٥) .

(٢) الحديث في « المجمعين » ، وفي « كنز العمال » : « إلا على أحد رجلين » . وهو أشبه .
وجاء في «الكنز»: «مكمل» بالميم كما في (الأصل)، وفي «مجمع البحرين» بالياء: «يكمل».

(٣) « مجمع البحرين » (١٢٥٦) .

٣٤١ - حدثنا أحمد بن رِشْدِين ، قال : حدثني أبي ، عن أبيه ، عن جده رِشْدِين ، قال : حدثني أبو عيسى المُؤَذِّن محمدُ بن عبد الرحمن ، عن أبي مرزوق التُّجِيْبي ، عن سهل بن علقمة النسائي ، عن أبي عثمان الطُّنْبُذِي .

عن أبي هريرة ، أن رسول الله ﷺ قال : « مَنْ شَرِبَ خَمْرًا ، أَخْرَجَ اللَّهُ نُوْرَ الإِيْمانِ مِنْ جَوْفِهِ »[١].

٣٤٢ - حدثنا أحمد بن رِشْدِين ، قال : نا الحسن بن سليمان قُبَّيْطَه[٢]، قال : نا الحجاج بن رِشْدِين بن سعد ، قال : نا معاوية بن صالح ، عن أبي عُقْبة .

عن ثَوْبان مولى رسول الله ﷺ ، أَنَّ النبي ﷺ كانَ إذا اعْتَمَّ أَرْخَى عِمَامَتَهُ بَيْنَ يَدَيْهِ ومِنْ خَلْفِهِ .

*** لم يَرْوِ هذا الحديثَ عن معاوية بن صالح إلا الحجاجُ بن رشْدِين ، ولا يُرْوَى عن ثَوْبانَ إلا بهذا الإسناد**[٣].

٣٤٣ - حدثنا أحمد بن رِشْدِين ، قال : نا هانىء بن المُتَوَكِّل الإسكندراني ، قال : نا أبو شُرَيْح عبدُ الرحمن بن شُرَيح ، قال : حدثني موسى بن وَرْدان .

عن سعد بن أبي وَقَّاص ، قال : سمعت رسول الله ﷺ يقول : « ادْفَعُوها إليهم ما صَلَّوْا الخَمْسَ » - يَعْني : الصَّدَقاتِ إلى الأُمَراءِ .

*** لا يُرْوَى هذا الحديثُ عن سعد مرفوعًا إلا بهذا الإسناد ، تفرَّدَ به : هانىء بن المتوكل**[٤].

٣٤٤ - حدثنا أحمد بن رِشْدِين ، قال : نا يوسف [بن عَدِيٍّ][٥] الكوفي ،

---

(١) « مجمع البحرين » (٤١٠٣) .

(٢) ضبطه ابن ناصر الدين في «توضيحه ٣/١٨». وهو لقب الحافظ أبي علي الحسن بن سليمان.

(٣) « مجمع البحرين » (٤٢١٨) .

(٤) « مجمع البحرين » (١٨٦٩) ، و « شريح » يأتي بغير نقط . في الأصل - وتقدم (٢٧٧١).

(٥) ما بين المعكوفتين مطموسة بالأصل - والاستدراك من كلام الطبراني نفسه ، وما سلف من إسناد .

قال : نا عَمرو بن أبي المِقْدام ، عن يزيد بن أبي زياد .

عن عبد الرحمن ابن أخي زيد بن أَرْقَم قال : دَخَلْتُ على أُمِّ سَلَمَةَ - أُم المؤمنينَ -، [فقالت][1]: مِنْ أَيْنَ أَنْتُمْ ؟ فقلتُ : من أَهْل الكُوفَةِ. فقالت: أنتُم الذينَ تَشْتُمُونَ النبيَّ ﷺ ؟ قلتُ : ما عَلِمْنا أَحَدًا يَشْتُمُ النبيَّ (٢١ - ب) ﷺ . قالتْ : بَلَى ، أَلَيْسَ تَلْعَنُونَ عَلِيًّا ؟ وتَلْعَنُوْنَ مَنْ يُحِبُّهُ ؟، وكانَ رسولُ اللَّهِ ﷺ يُحِبُّهُ .

*** لم يَرْوِ هذا الحديثَ عن عبد الرحمن ابن أخي زَيْد بن أَرْقَم إلا يزيدُ بن أبي زياد، ولا عن يزيد إلا عَمْرُو بن أبي المِقْدام ، تفرَّدَ به : يوسف بن عدي**[2].

٣٤٥ - حدثنا أحمد بن رِشْدِين ، قال : نا فَضَالَة بن المُفَضَّل بن فَضَالَة ، قال : نا أبي ، قال : نا ابن لَهيعة ، قال : حدثني معروف بن سُوَيْد الجُذَامي ، عن أبي عُشَّانَة .

أنه سمع عقبة بن عامر يقول : سمعت رسول الله ﷺ يقول : « منْ كان هَا هُنا[3] من مَعْدٍ فَلْيَقُمْ » ، فَذَهَبْتُ لِأَقُوْمَ ، فقال : « اقْعُدْ » ثم قال ذلكَ الثانيةَ ، فَقُمْتُ ، فقال : « اقْعُدْ » ، ثم قالَ الثالثةَ ، فَقُمْتُ ، فقال : « اقْعُدْ » ، فقلتُ : مَنْ نَحْنُ يا رسولَ اللَّهِ ؟ قالَ : « أَنْتُمْ مِنْ قُضَاعَةَ بن مالكِ بن حِمْيَرَ » .

*** لم يَرْوِ هذا الحديثَ عن معروف بن سُوَيد إلا ابنُ لَهيعة ، تفرَّدَ به : فَضَالة بن المَفَضَّلِ ، عن أبيه**[4].

٣٤٦ - حدثنا أحمد بن رشْدِين ، قال : نا محمد بن أَبي السَّري العَسْقَلاني ، قال : نا عبد الرزاق ، عن مَعْمَر ، عن ابن طاوس ، عن أبيه .

---

(١) في المخطوط : « فقال » ، وهو خطأ ظاهر .

(٢) « مجمع البحرين » (٣٧١٧) غير أنه أحال في لفظه على ما أورده من طريق آخر قبله .

(٣) كذا بالأصل المخطوط ، وفي (الكبير : ٣٠٤/١٧) ، وفي « مجمع الزوائد » سواء وجاء في « طبقات ابن سعد » (٦٦/٢/٤) (٣٤٤/٤ - طبعة صادر) « من كان هنا » .

(٤) الحديث في « مجمع الزوائد » (١٩٥/١) وعزاه للكبير حَسْب .
وقال : « معروف بن سويد لم أر من ترجمه » ، وهو من « رجال التهذيب » .

عن بُرَيْدَة ، أن النبي ﷺ قال لعَلِيٍّ : « من كنتُ مولاه فعلي مولاه » .

*** لم يَرْوِ هذا الحديثَ عن طاوس إلا ابنُهُ ، ولا عن ابن طاوس إلا مَعْمَر ، وابنُ عُيَيْنَةَ ، تفرَّدَ به : عبدُ الرزاق .**

٣٤٧ – حدثنا أحمد بن رشْدِين ، قال : نا عبد الغفار بن داود أبو صالح الحَرَّاني ، قال : نا البَرَاء بن عبد الله [الغَنَوي][1] ، قال : سمعت أبا نَضْرَةَ يحدث .

عن ابن عباس ، أنَّ عمر بن الخطاب لمَّا اسْتُخْلِفَ نَهَى الناسَ عن مُتْعَةِ النِّسَاءِ ، وقال : إنما هذا شَيْءٌ رُخِّصَ للناس فيهِ ، والناسُ قَليلٌ ، ثم إنه حُرِّم عليهم بَعْدَ ذلكَ ، فلا أَقْدِرُ على أَحَدٍ يَفْعَلُ ذلكَ اليومَ إلَّا أَحْلَلْتُ بِهِ العُقُوْبَةَ .

*** لم يَرْوِ هذا الحديثَ عن أَبي نَضْرَة إلا البَرَاءُ بن عبد الله .**

٣٤٨ – حدثنا أحمد بن رشْدِين ، قال : نا يحيى بن بُكَيْر ، قال : نا ابن لَهيعة ، قال : حدثني محمد بن زيد بن المُهَاجر بن قُنْفُذ ، عن أبيه .

عن عمر بن الخطاب ، أن النبي ﷺ قال : « أَفْضَلُ عِبَادِ اللَّهِ مَنْزِلَةً يومَ القيَامَةِ : إِمَامٌ عَدْلٌ [رَقِيْقٌ][2] وشَرُّ عِبَادِ اللَّهِ عِنْدَ الله مَنْزِلَةً يومَ القيامَةِ : إِمَامٌ جَائِرٌ ، خَرِقٌ » .

*** لا يُرْوَى هذا الحديثُ عن عمرَ إلا بهذا الإسناد ، تفرَّدَ به : ابن لَهيعة[3] .**

٣٤٩ – حدثنا أحمد بن رشْدِين ، قال : نا عبد الغفار بن داود أبو صالح الحَرَّاني ، قال : حدثني ابن لَهيعة ، عن خالد بن زيد ، عن سعيد بن أبي هلال ،

---

(١) بالمخطوط « الغنور » ، وهو تصحيف وصوابه : ما أثبتناه – وهو مترجم في « تهذيب الكمال » ، وأورده في « الغنوي » – من التوضيح .

(٢) كذا بالأصل « رقيق » بالقاف ، وفي « مجمع البحرين » و « الترغيب » : « رفيق » بالفاء ، وهو الصواب .

وعزاه المنذري للأوسط . (١٦٨/٣) .

وكذا هو في « شعب الإيمان » للبيهقي حديث رقم (٧٣٧١) .

(٣) « مجمع البحرين » (٢٦٠٩) .

عن نُبيه[1] بن وهب ، عن محمد بن الحَنَفِيَّة .

عن أبيه ، أَنَّ رسولَ اللَّهِ ﷺ جَلَدَ في الخَمْر ثَمانيْنَ .

* **لا يُرْوَى هذا الحديثُ عن ابن الحَنَفِيَّة إلا بهذا الإسناد ، تفرَّدَ به : ابن لَهيعة**[2] .

٣٥٠ – حدثنا أحمد بن رِشْدِين ، قال : نا عبد الله بن محمد الفَهْمي ، قال : نا ابن لَهيعة عن أبي الزُّبَيْر ، عن عبد الله بن أبي سَلَمَة .

عن عائشة ، أَنَّ رسولَ اللَّهِ ﷺ كانَ يُصْبِحُ جُنُبًا من نسائهِ ، ثم يُتِمُّ صِيَامَهُ .

* **لم يَرْوِ هذا الحديثَ عن عبد الله بن أبي سَلَمَةَ إلا أبو الزُّبير ، تفرَّدَ به : ابن لَهيعة .**

٣٥١ – حدثنا أحمد بن رشْدِين ، قال : نا سعيد بن أبي مريم ، قال : نا يحيى بن أيوب ، قال : أخبرني جعفر بن رَبيعة ، عن عِرَاك بن مالك ، وعبد الرحمن الأعرج .

عن أبي هريرة ، عن رسول الله ﷺ ، أنه نهى أن تنكح المرأة على عمتها ، أو على خالتها .

٣٥٢ – حدثنا أحمد بن رِشْدِين ، قال : نا سعيد بن أبي مريم ، قال : أنا يحيى بن أيوب ، وابن لهيعة ، عن عُقَيْل بن خالد ، عن ابن شهاب ، عن قَبِيْصَةَ بن ذُؤَيْب وعروة بن الزبير وعُبيد الله بن عبد الله بن عُتْبَة .

عن أبي هريرة ، عن رسول الله ﷺ – مثلَه .

٣٥٣ – حدثنا أحمد بن رِشْدِين ، قال : نا سعيد بن عُفَيْر ، قال : نا يحيى بن أيوب ، عن إسماعيل بن أُميَّة ، عن نافع .

عن أبي سعيد الخُدْري ، عن النبي ﷺ ، قال : « الذَّهَبُ بالذَّهَب مِثْلًا بمثْلٍ ، والوَرِقُ بالوَرِقِ مِثْلًا بمثْلٍ » .

٣٥٤ – حدثنا أحمد بن رِشْدِين ، قال : نا سَعيد بن عُفَيْر ، قال : نا ابن لَهيعة ،

---

(١) بضم أوله ، كما في « تاريخ البخاري » ، و « مؤتلف الدارقطني » .

(٢) « مجمع البحرين » (٢٤٦١) .

(٢٢ - أ) عن أبي الأَسْوَد ، عن عُرْوَة بن الزُّبَيْر .

عن ابن عباس ، أن رسول الله ﷺ خَرَجَ بقُصَّةٍ ، فقال : « إنَّ نسَاءَ بني إسرائيلَ كُنَّ يَجْعَلْنَ هذا في رُءُوسِهِنَّ ، فَلُعِنَّ ، وحُرِّمَ عَلَيْهِنَّ المساجدُ » .

*** لم يَرْوِ هذا الحديثَ عن عُروة ، عن ابن عباس إلا أبو الأَسْوَدِ ، تفرَّدَ به : ابن لَهيعة**[1] .

٣٥٥ - = وعن أَبي الأَسْوَدِ ، عن عُرْوَةَ بن الزُّبير .

عن أبي هريرة ، أن رسول الله ﷺ قال : « الفِطْرَةُ خَمْسٌ : الاخْتِتَانُ ، والاسْتِحْدادُ ، والسِّوَاكُ ، وتَقْلِيمُ الأَظْفَارِ ، ونَتْفُ الإِبطِ » .

*** لم يَرْوِ هذا الحديثَ عن عُرْوَةَ ، عن أبي هريرة إلا أبو الأَسْوَدِ ، تفرَّدَ به : ابن لَهيعة .**

٣٥٦ - **حدثنا** أحمد بن رِشْدِين ، قال : نا الربيع بن سليمان ، قال : نا الشافعي ، قال : نا مالك بن أنس ، عن أبي الزِّناد ، عن الأعرج .

عن أبي هريرة ، أن رسول الله ﷺ قال : « صَلاةُ الجَمَاعَةِ أَفْضَلُ من صلاة الفَذِّ وَحْدَهُ بخَمْسٍ وعِشْرِيْنَ دَرَجَةً » .

*** لم يَرْوِ هذا الحديثَ عن مالكٍ إلا الشافعيُّ .**

٣٥٧ - **حدثنا** أحمد بن رِشْدِين ، قال : نا أبو صالح عبد الغفار بن داود الحَرَّاني ، قال : نا عبد الله بن لَهيعة ، عن سَلَمَةَ بن عبد الله بن الحُصَيْن بن وَحْوَح الأنصاري ، عن أبيه .

أنَّه سمع جابرَ بنَ عبد الله يقول : خَرَجَ رسولُ الله ﷺ إلى بَقيع الغَرْقَدِ ، فَتَوَضَّأَ وغَسَلَ وَجْهَهُ ، ويَدَيْهِ ، ومَسَحَ برَأْسِهِ ، وتَنَاوَلَ الماءَ بِيَدِهِ اليُمْنَى فَرَشَّ على قَدَمَيْهِ ، فَغَسَلَهُما .

---

(١) « مجمع البحرين » (٤٢٩٧) .

* **لم يَرْوِ هذا الحديثَ عن سَلَمَةَ بن عبد الله بن الحُصَيْن إلا ابنُ لَهيعة**[1].

٣٥٨ - حدثنا أحمد بن رِشْدِين ، قال : نا عبد الغفار بن داود أبو صالح الحَرَّاني ، قال : نا ابن لَهيعة ، عَنْ أَبي الأَسْوَد ، عن عِكْرِمَةَ .

عن ابن عباس ، أَنَّ ناسًا من المسلمينَ كانوا مع المشركينَ ، يُكَثِّرُوْنَ سَوادَ المشركينَ ، فَيَأْتي السَّهْمُ يُرْمَى به فَيُصِيْبُ أَحَدَهُمْ ، فَيَقْتُلُهُ ، أَو يُضْرَبُ فَيُقْتَلُ ، فأنزلَ اللَّهُ عَزَّ وَجَلَّ فيهم : ﴿ الذينَ تتوفاهم الملائكةُ ظالمي أَنفسِهِمْ قالوا فِيمَ كُنتُمْ قالوا كُنَّا مُسْتَضْعَفِينَ في الأَرْض ﴾ الآية .

* **لم يَرْوِ هذا الحديثَ عن أبي الأَسْوَدِ إلا ابنُ لَهيعة .**

٣٥٩ - حدثنا أحمد بن رِشْدِين ، قال : نا أبو صالح عبد الغفار بن داود الحَرَّاني ، قال : نا عبد الرزاق بن عمر ، عن الزهري ، عن أبي سَلَمَة .

عن أبي هريرة، أن النبي ﷺ قال: «إنَّ مِنْ حُسْنِ إسْلامِ المَرْءِ تَرْكُهُ ما لا يَعْنِيْهِ».

* **لم يَرْوِ هذا الحديثَ عن الزُّهْرِيِّ ، عن أبي سَلَمَةَ إلا عبدُ الرزاقِ بنُ عمرَ ، وقُرَّةُ بنُ عبد الرحمن**[2].

٣٦٠ - حدثنا أحمد بن رِشْدِين ، قال : نا أبو صالح الحَرَّاني ، قال : نا ابن لَهيعةَ ، عن عَمرو بن الحارث ، عن أبي علي الهَمْدَاني .

عن عائشة ، قالت : سمعتُ رسولَ الله ﷺ يقول : « اللهمَّ مَنْ وَلِيَ أَمْرَ أُمَّتي ، فَرَفَقَ[3] بأُمَّتِي ، فارْفُقْ به ، ومنْ شَقَّ عليهِمْ فَشُقَّ عليهِ » .

* **لم يَرْوِ هذا الحديثَ عن عَمرو بن الحارث إلا ابنُ لَهيعة- واسمُ أَبي عَلِيٍّ الهَمْدَاني: ثُمَامَةُ بن شُفَيٍّ .**

٣٦١ - حدثنا أحمد بن رِشْدِين ، قال : نا عبد الغفار بن داود أبو صالح

---

(١) « مجمع البحرين » (٤١٢) .

(٢) رواية قرة بن عبد الرحمن في « جامع الترمذي » (٢٣١٧) .

(٣) في الأصل : « فرقوا » .

الحَرَّاني ، قال : نا ابن لَهيعة ، عن عطاء بن دينار ، عن أبي يزيد الخَوْلاني ، عن فَضَالَةَ بن عُبَيْد .

عن عمر بن الخطاب ، قال سمعت رسول الله ﷺ يقول : « الشُّهَدَاءُ ثلاثةٌ : رَجُلٌ مُؤْمِنٌ جَيِّدُ الإيمان ، لَقِيَ العَدُوَّ ، فَصَدَقَ اللَّهَ حتى قُتِلَ ، فَذَاكَ يَرْفَعُ إليه الناسُ أَعْنَاقَهُمْ يومَ القيامةِ ، ورَجُلٌ مُؤْمِنٌ جَيِّدُ الإيمان ، لَقِيَ العَدُوَّ فأَتَاهُ سَهْمٌ غَرْبٌ فَقَتَلَهُ ، فذاكَ في الدَّرَجَةِ الثانيةِ ، ورَجُلٌ مُؤْمِنٌ أَسْرَفَ على نَفْسِهِ ، لَقِيَ العَدُوَّ فَصَدَقَ اللَّهَ حتى قُتِلَ ، فذلك في الدَّرجَةِ الثالثةِ » .

*** لا يُرْوَى هذا الحديثُ عن عمر إلا بهذا الإسناد ، تفرَّدَ به : ابن لَهيعة .**

٣٦٢ - حدثنا أحمد بن رِشْدِين ، قال : نا يوسف بن عَدِيٍّ ، قال : نا عبد الله بن المبارك ، عن محمد بن أَبي حَفْصَةَ ، عن الزهري، عن عَبَّاد بن تميم .

عن عَمِّهِ عبد الله بن زيد ، عن النبي ﷺ ، قال : « الوُضُوْءُ مِمَّا مَسَّتِ النَّارُ » .

*** لم يَرْوِ هذا الحديثَ عن الزهري إلا محمدُ بن أبي حَفْصَةَ ، تفرَّدَ به : ابن المبارك**[1] .

٣٦٣ - حدثنا أحمد بن رِشْدِين ، قال : نا سعيد بن أبي مريم ، قال : أنا عبد العزيز (٢٢ - ب) بن محمد الدَّرَاوَرْدي ، قال : نا داود بن صالح ، عن سالم بن عبد الله بن عمر .

عن أبيه ، أن أبا بكر الصديق ، وعمرَ بن الخطاب ، وناسًا من أصحاب رسول اللَّهِ ﷺ ، جَلَسوا بعدَ وفاةِ رسول الله ﷺ ، فذكروا أَعْظَمَ الكبائرِ ، فلَمْ يَكُنْ عِنْدَهُمْ فيها عِلْمٌ ، فأَرْسَلُوني إلى عبدِ الله بن عَمْرو بنِ العاص أَسْأَلُهُ عن ذلكَ ، فأَخْبَرَنِي أَنَّ أَعْظَمَ الكَبائر شُرْبُ الخَمْر ، فأَتَيْتُهُمْ فأَخْبَرْتُهُمْ ، فأَنْكَرُوا ذلكَ وَوَثَبُوا إليهِ جميعًا .

فأَخْبَرَهُمْ أَنَّ رسولَ اللَّهِ ﷺ قال : « إنَّ مَلِكًا من بَني إسرائيلَ أَخَذَ رَجُلًا فَخَيَّرَهُ بينَ أَنْ يَشْرَبَ الخَمْرَ ، أَوْ يَقْتُلَ صَبيًّا ، أَوْ يَزْنِيَ ، أَوْ يَأْكُلَ لَحْمَ الخِنْزِيرِ ، أَوْ يَقْتُلُوهُ

---

(١) « مجمع البحرين » (٤٤٠) .

إنْ أَبَى . فاخْتَارَ أَنَّهُ يَشْرَبُ الخَمْرَ ، وأَنَّهُ لمَّا شَرِبَ ، لَمْ يَمْتَنِعْ مِنْ شَيْءٍ أَرَادُوْهُ مِنْهُ » .

وأَنَّ رسولَ اللَّهِ ﷺ قالَ لنا حينئذٍ : « ما مِنْ أَحَدٍ يَشْرَبُها فَتُقْبَلُ له صلاةٌ أَرْبَعِيْنَ لَيْلَةً ، ولا يَمُوْتُ وفي مَثَانَتِهِ منها شَيْءٌ إلَّا حُرِّمَتْ عليهِ الجَنَّةُ ، وإنْ ماتَ في الأَرْبَعِيْنَ ماتَ مِيْتَةً جَاهِلِيَّةً » .

*** لا يُرْوَى هذا الحديثُ عن عبد الله بن عمر ، عن عبد الله بن عمر[1] إلا بهذا الإسناد ، تفرَّدَ به : الدَّرَاوَرْدي[2] .**

٣٦٤ – حدثنا أحمد بن رِشْدِين ، قال : نا سعيد بن أبي مريم ، قال : أنا عبد العزيز بن محمد الدَّرَاوَرْدِي ، قال : نا داود بن صالح ، عن أُمِّه .

عن عائشة ، أن رسول الله ﷺ قال في الهِرِّ : « إنَّها لَيْسَتْ نَجَسٌ » .

٣٦٥ – حدثنا أحمد بن رِشْدِين ، قال : نا سعيد بن أبي مريم ، قال : نا محمد بن جعفر ، قال : أخبرني حُمَيْد بن أبي زينب ، عن حسن بن حسن بن علي بن أبي طالب .

عن أبيه ، أن رسول الله ﷺ قال : « حَيْثُمَا كُنْتُمْ فَصَلُّوا عَلَيَّ ؛ فإنَّ صَلَاتَكُمْ تَبْلُغُني » .

*** لا يُرْوَى هذا الحديثُ عن الحسن بن علي إلا بهذا الإسناد ، تفرَّدَ به : ابنُ أبي مريم[3] .**

٣٦٦ – حدثنا أحمد بن رشْدِين ، قال : نا أحمد بن عَمرو الحِمْيَري المصري ، قال : نا محمد بن الحسن بن عبد الله الجَعْفَري ، قال : نا جعفر بن محمد ، عن أبيه ، عن جده .

عن الحسين بن علي ، قال : قال رسول الله ﷺ : « الحَسَنُ والحُسَيْنُ سَيِّدا

---

(١) كذا في الأصل « عُمر » ، والصواب : « عَمْرو » – كما لا يخفى .

(٢) « مجمع البحرين » (١٣٨) .

(٣) « مجمع البحرين » (٤٦٤٧) .

شَبَاب أَهْل الجَنَّةِ » .

* **لا يُرْوَى هذا الحديثُ عن الحَسَن إلا بهذا الإسناد ، تفرَّدَ به : أحمد بن عَمرو الحِمْيَرِي**[1] .

٣٦٧ - حدثنا أحمد بن رشْدِين ، قال : نا يحيى بن سليمان الجُعْفي ، قال : نا حَفْص بن غِياث ، قال : نا الأَعْمَشُ ، ومِسْعَر بن كِدَام ، وأَشْعَثُ بن سَوَّار ، عن زياد بن عِلاقَةَ .

عن أُسامة بن شَرِيك ، قال : كانَ رسولُ اللَّهِ ﷺ في مَسْجِدِ مِنَى ، فأَتَاهُ نَاسٌ مِن الأَعْراب ، فقالوا : يا رسولَ اللَّهِ ، ما خَيْرُ ما أُعْطِيَ الإنْسانُ ؟ قال : « الخُلُقُ الحَسَنُ » .

* **لم يَرْوِ هذا الحديثَ عن أَشْعَثَ بن سَوَّار إلا حفصُ بن غِيَاثٍ .**

٣٦٨ - حدثنا أحمد بن رشْدِين ، قال : نا زُهير بن عَبَّاد الرُّؤاسِي ، قال : نا أبو بكر الدَّاهِرِي ، عن الأَعْمَش ، عن حَبيب بن أبي ثابت .

عن ابن عمر ، قال : قال رسولِ الله ﷺ : « المؤمنُ الذي يُخَالطُ الناسَ ، فَيُؤْذُوْنَهُ ، فَيَصْبرُ على أَذَاهُمْ أَفْضَلُ من المؤمن الذي لا يُخَالطُ الناسَ ، فَيُؤْذُوْنَهُ ، فَيَصْبرُ على أَذَاهُمْ » .

* **لم يَرْوِ هذا الحديثَ عن الأعمشِ ، عن حَبيبٍ إلا أبو بكر الداهري ، تفرَّدَ به : زُهير بن عَبَّاد .**

٣٦٩ - حدثنا أحمد بن رشْدِين ، قال : نا يحيى بن بُكَيْر ، قال : حدثني ابن لَهيعة ، عن عطاء بن دينار ، عن سعيد بن جُبَيْر .

عن عائشة قالت : خَيَّرنا رسولُ اللَّهِ ﷺ فاخْتَرْنَاهُ فَلَمْ يُعَدَّ ذلكَ طَلاقًا .

* **لم يَرْو هذا الحديثَ عن سعيد بن جُبَيْر إلا عطاءُ بن دينار ، تفرَّدَ به : ابن لَهيعة .**

٣٧٠ - حدثنا أحمد بن رِشْدِين ، قال : نا حامد بن يحيى ، قال : نا

---

(١) « مجمع البحرين » (٣٧٨٠) ، وفيه : « أحمد بن عمر الحميري » .

عبد العزيز[1] بن أبان ، قال : نا سفيان الثوري ، عن فِراس ، وبَيان ، عن الشَّعْبي .
عن وَهْب بن خَنْبَش ، عن النبي ﷺ ، قال : « عُمْرَةٌ في رمضانَ تَعْدِلُ حَجَّةً » .

*** لم يَرْوِ هذا الحديث عن سفيان ، عن فِراس إلا عبدُ العزيز بن أَبان ، تفرَّدَ به : حامد بن يحيى .**

٣٧١ – حدثنا أحمد بن رِشْدِين ، قال : نا زيد بن بشْر الحَضْرَمي ، قال : نا بشْر بن بَكْر ، قال : حدثتني أم عبد الله ابنةُ خالد بن مَعْدَان ، عن أبيها .
عن عُبادة بن الصَّامت ، قال : قال رسول الله ﷺ : « إذا رَأَيْتُمْ عَمُوْدًا أَحْمَرَ قِبَلَ المَشْرِقِ في رَمَضَان ، فادَّخِرُوا طَعَامَ سَنَتِكُمْ ؛ فإنَّها سَنَةُ جُوْعٍ » .

*** لم يَرْوِ هذا الحديثَ عن أُمِّ عبد الله (٢٣ – أ) ابنة[2] خالد إلا بِشْرُ بن بَكْر ، تفرَّدَ به : زيد بن بِشْر[3] .**

٣٧٢ – حدثنا أحمد بن رشْدِين ، قال : نا عَمرو بن خالد الحَرَّاني ، قال : نا ابن لَهيعة ، عن عَيَّاش بن عباس القِتْباني ، عن الهَيْثَم بن شُفَي .
عن عبد الله بن سعد بن أبي سَرْح ، قال : بَيْنَا رسولُ اللَّهِ ﷺ ، وعشرةٌ من أصحابه : أبو بكرٍ ، وعمرُ ، وعثمانُ ، وعَلِيٌّ ، والزُّبَيْر ، وغيرُهم على جَبَل حِراءٍ إذْ تَحَرَّكَ بِهِمْ ، فقالَ النَّبيُّ ﷺ : « اسْكُنْ حِرَاءُ ، فإنه ليسَ عليكَ إلا نَبيٌّ ، أو صِدِّيْقٌ ، أَوْ شَهِيْدٌ » .

*** لا يُرْوَى هذا الحديثُ عن عبد الله بن سعد إلا بهذا الإسناد ، تفرَّدَ به : ابن لَهيعة[4] .**

٣٧٣ – حدثنا أحمد بن رشْدِين ، قال : نا يوسف بن عدي، قال : نا القاسم بن

---

(١) جاء في المخطوط في هذا الموضع: «عبد القاضي» ، وهو خطأ واضح . وصوابه ما ذكره الطبراني نفسه في تعليقه عليه .
(٢) في المخطوط: «ابن»، وهو خطأ كما لا يخفى . (٣) « مجمع البحرين » (٤٠٦١) .
(٤) « مجمع البحرين » (٣٧٦٠) .

مالك المُزَني ، عن عَمرو بن عثمان بن [وَهْب][1] عن رباح بن عُبيدة ، عن عبد الرحمن بن أبي سعيد الخُدْري .

عن أبيه ، قال : سمعت رسول الله ﷺ يقول : « إذا مَرَّ الرجلُ بينَ يَدَيْ أَحَدِكُمْ ، وهو في الصلاةِ ، فَلْيَدْرَأْهُ عنه ، فإنْ أَبَى فلْيُجَاهِدْهُ » .

*** لم يُرْوِ هذا الحديثَ عن رباح بن عُبيدة ، عن عبد الرحمن بن أبي سعيد إلا عَمْرُو بن عثمان بن مَوْهب ، تفرَّدَ به : القاسم بن مالك .**

٣٧٤ – حدثنا أحمد بن رشْدِين ، قال : نا محمد بن عيسى بن جابر الصعيدي ، عن أبيه عيسى بن جابر ، عن أيوب بن موسى ، عن ابن شهاب .

أن أنس بن مالك حدثه ، أَنَّ رسولَ اللَّهِ ﷺ نَهَى عن الدُّبَّاءِ ، والمُزَفَّتِ أَنْ يُنْتَبَذَ فيهِ . =

٣٧٥ – = وبإسناده ، عن أيوب بن موسى ، عن ابن شهاب أن مالك بن أَوْس بن الحَدَثَان ، حدثه .

أنه سمع عمرَ بن الخطاب يقول : قال رسول الله ﷺ : « الذَّهَبُ بالوَرِقِ رِبًا إلا هَاءَ وهَاءَ ، والبُرُّ بالبرِّ ربًا إلا هاءَ وهاءَ ، والتَّمْرُ بالتَّمْرِ رِبًا إلا هَاءَ وهاءَ » . =

٣٧٦ – = وبإسناده ، عن أيوب بن موسى ، عن ابن شهاب ، عن عروة .

عن عائشة ، أن رسول الله ﷺ ، كان يغتسل في القَدَح – وهو : الفَرَقُ –، وكنت أغتسل أنا وهو من إناءٍ واحد . =

٣٧٧ – = وبإسناده ، عن أيوب بن موسى ، عن محمد بن مسلم ، أن عُرْوَةَ بن الزبير ، وعَمْرَةَ بنتَ عبد الرحمن حدثاه .

أنَّ عائشةَ زوجَ النبي ﷺ ، كانت تقول : كانَ رسولُ اللَّهِ ﷺ يُهْدِي من المدينةِ ، فَأَفْتِلُ قَلَائِدَهُ ، ثم لا يَجْتَنِبُ شيئًا مما يَجْتَنِبُ المُحْرِمُ . =

---

(١) كذا بالأصل ، وصوابه: « مَوْهب » – كما سيأتي في كلام الطبراني نفسه على الحديث . وهو : عمرو بن عثمان بن عبد الله بن موهب مولى آل طلحة : « تهذيب الكمال » .

٣٧٨ - = وبإسناده ، عن أيوب بن موسى ، عن محمد بن مسلم ، أن أبا سَلَمَةَ بن عبد الرحمن ، وعروةَ بن الزبير حدثاه .

أن عائشة قالت : حَاضَتْ صَفِيَّةُ بنْتُ حُيَيٍّ بعد ما أَفَاضَتْ ، فذَكَرْتُ حيضَتَها لرسولِ اللَّهِ ﷺ ، فقال رسول الله ﷺ : « أَحَابِسَتُنا هِيَ ؟ » فقلتُ : يا رسول الله، إنها قد كانت أَفَاضَتْ ، وطافَتْ بالبَيْتِ ، وحَاضَتْ بعد الإفاضَةِ . فقال رسولُ اللَّهِ ﷺ : « فَلْتَنْفِرْ » . =

٣٧٩ - = وبإسناده ، عن أيوب بن موسى ، عن ابن شهاب .

عن سليمان بن يسار[1]، أنَّ امرأةً من خَثْعَمٍ اسْتَفْتَتْ رسولَ اللَّهِ ﷺ في حَجَّةِ الوَدَاعِ - والفَضْلُ بنُ العباسِ رَدِيفُ رسول اللَّهِ ﷺ -، فقالتْ : يا رسولَ اللَّهِ : إنَّ فَرِيضَةَ اللَّهِ في الحَجِّ على عِبَادِهِ أَدْرَكَتْ أَبِي شَيْخًا كبيرًا ، لا يستطيعُ أن يَسْتَوِيَ على الرَّاحِلَةِ ، فهلْ يُغْني عنهُ أَنْ أَحُجَّ عنهُ ؟ فقالَ رسولُ اللَّهِ ﷺ : « نعم » . =

٣٨٠ - = وبإسناده عن أيوب بن موسى ، عن ابن شهاب .

أن حُمَيد بن عبد الرحمن حدثه ، أَنَّ[2] بَشِيرَ بنَ سَعْد ، جاءَ بالنُّعْمان إلى رسول اللَّهِ ﷺ ، فقال : إنِّي نَحَلْتُ ابْني هذا العَبْدَ . فقالَ لَهُ رسولُ اللَّهِ ﷺ : « وَكُلُّ وَلَدِكَ نَحَلْتَ ؟ » قال : لا ، قال : « فارْدُدْهُ » . =

٣٨١ - = وبإسناده، عن أيوب بن موسى ، عن نافع .

عن عبد الله بن عمر ، عن رسول الله ﷺ ، أنه قال : « أَيُّمَا امْرِىءٍ أَبَّرَ نَخْلَةً ، ثم باعَ أَصْلَها ، فهو للَّذِي أَبَّرَ ثَمَرَ النَّخْلِ ، إلَّا أَنْ يَشْتَرِطَ المُبْتَاعُ » . =

٣٨٢ - = وبإسناده ، عن أيوب بن موسى ، عن نافع .

عن ابن عمر ، عن رسول الله ﷺ ، أَنَّهُ أَدْرَكَ عمرَ بن الخطاب في رَكْبٍ - وعمرُ يَحْلِفُ بأَبِيْهِ -، فَنَادَى رسولُ اللَّهِ ﷺ : « أَلَا إنَّ اللَّهَ يَنْهاكُم أَنْ تَحْلِفُوا بآبائِكُمْ ، فَمَنْ كانَ حَالِفًا ، فلْيَحْلِفْ باللَّهِ ، وإلَّا فَلْيَصْمُتْ » . =

---

(١) كذا مرسل . (٢) كذا مرسل .

٣٨٣ - = وبإسناده ، عن أيوب ، عن نافع .
عن ابن عمرَ ، أَنَّهُ أُرِي رِجَالٌ من أَصحابِ رسولِ اللَّهِ ﷺ لَيْلَةَ القَدْر في المَنَام أَنَّها في السَّبْعِ الأَوَاخِرِ من رمضانَ ، فقالَ رسولُ اللَّهِ ﷺ : « أَسْمَعُ رُؤْيَاكُم قدْ تَوَاطَأَتْ في السَّبْعِ (٢٣ - ب) الأَوَاخِر ، فَمَنْ كانَ مُتَحَرِّيَهَا ، فلْيَتَحَرَّهَا في السَّبْعِ الأَوَاخِر » . =

٣٨٤ - = وبإسناده ، عن أيوب ، عن نافع .
عن ابن عمر ، عن رسول الله ﷺ ، أنه قال : « لا يُقِيمَنَّ أَحَدُكُمُ الرَّجُلَ من مَجْلِسِهِ ، ثُمَّ يَجْلِسُ فيهِ » . =

٣٨٥ - = وبإسناده ، عن أيوب ، عن نافع .
عن ابن عمر ، عن رسول الله ﷺ ، أنه قال : « لا يَبِعْ بعضُكُم على بَيْعِ بَعْضٍ ، ولا يَخْطُبْ بَعْضُكُمْ على خِطْبَةِ بَعْضٍ » . =

٣٨٦ - = وبإسناده ، عن أيوب ، عن نافع .
عن ابن عمر ، عن رسول الله ﷺ ، أنه قال : « إنَّ الذي تَفُوتُهُ صَلاةُ العَصْرِ ، فَكأَنَّما وُتِرَ أَهْلَهُ ومَالَهُ » . =

٣٨٧ - = وبإسناده ، عن أيوب ، عن نافع .
عن ابن عمر ، أنه سمعَ رسولَ اللَّهِ ﷺ وهو مُسْتَقْبِلُ المَشْرِقَ يقولُ : « أَلَا إنَّ الفِتْنَةَ هَا هُنا ، أَلَا إنَّ الفِتْنَةَ هَا هُنا ، مِنْ حَيْثُ يَطْلُع قَرْنُ الشَّيْطَان » . =

٣٨٨ - = وبإسناده ، عن أيوب ، عن نافع .
عن ابن عمر ، قال : سمعت رسول الله ﷺ يقول : « أَيُّما مَمْلُوكٍ بينَ شُرَكَاءَ ، فأَعْتَقَ أَحَدُهُمْ نَصِيبَهُ ، فإنَّه يُقامُ فيها للذي أَعْتَقَ عَدْلٌ فيُعْتَقُ إنْ بَلَغَ مَالُهُ » . =

٣٨٩ - = وبإسناده ، عن أيوب ، عن نافع .
أن عبد الله بن عمر أخبره ، أن رسول الله ﷺ قال : « إنَّ الذي يَقْتَني كلبًا - إلا كلبًا ضَارِيًا ، أو كلبَ ماشِيَةٍ - ينقص من أَجْرِهِ كلَّ يومٍ قِيرَاطَينِ[1] ، وكان

(١) كذا بالمخطوط ، وهي رواية الأصيلي ، وابن عساكر لصحيح البخاري .

يأمرنا أَنْ نَتَّبِعَ الكِلَابَ ، فَنَقْتُلَها حَيْثُ وَجَدْناها من المدينةِ » . =

٣٩٠ - = وبإسناده ، عن أيوب ، عن نافع .

عن عبد الله بن عمر أخبره ، أن رسول الله ﷺ قال : « ما حَقُّ امْرِئٍ مسلمٍ عندَهُ شَيْءٌ يُوْصِي فيهِ ، أَنْ يَبِيْتَ لَيْلَتَيْن ، إلَّا وَوَصِيَّتُهُ مَكْتُوبَةٌ عندَ رَأْسِهِ » . =

٣٩١ - = وبإسناده ، عن أيوب ، عن نافع ، عن عبد الله بن عمر .

أن عامر بن رَبيعة أخبره ، أن رسول الله ﷺ قال : « إذا رَأَى أَحَدُكُم الجَنَازَةَ ، فإنْ لَمْ يَكُنْ ماشيًا مَعَها ، فَلْيَقُمْ حتى تُخَلِّفَ ، أو تُوْضَعَ مِنْ قَبْل ذلك » . =

٣٩٢ - = وبإسناده ، عن أيوب ، عن بُكَيْر بن عبد الله بن الأَشَجِّ ، أنه سمع سعيد بن المسيب يقول :

سمعت ابن عباس يقول : قال النبي ﷺ : « مَثَلُ الذي يَتَصَدَّقُ ، ثم يَعُودُ في صَدَقَتِهِ ، مَثَلُ الكَلْبِ يَقِيْءُ ثم يَعُودُ في قَيْئِهِ » .

*** لم يَرْوِ هذه الأحاديثَ عن أيوب بن موسى إلا عيسى بنُ جابر الصَّعيدي ، تفرَّدَ بها : ابنهُ عنه ، ولم نَكْتُبْها إلا[1] ابنُ رشْدِين .**

٣٩٣ - **حدثنا** أحمد بن خُلَيْد الحَلَبي ، قال : نا عبد الله بن جعفر الرَّقِّي ، قال : نا عُبيد الله بن عَمرو ، عن مَعْمَر ، عن قَتَادَةَ وأيوبَ ، عن محمد بن سِيْرين .

عن أبي هريرة ، عن النبي ﷺ ، قال : « الرُّؤْيَا الصَّالحَةُ مِنَ اللَّهِ ، والتَّحْزينُ منَ الشيطان ، ومن الرُّؤْيا ما يُحَدِّثُ بِهِ الرَّجُلُ نَفْسَهُ ، فإذا رَأَى أَحدُكم الرُّؤْيا يَكْرَهُها ، فَلْيَقُمْ فَلْيُصَلِّ رَكْعَتَيْن . وأَكْرَهُ الغُلَّ في النَّوْمِ ، ويُعْجِبُنِي القَيْدُ ؛ لأَنَّهُ ثَبَاتٌ في الدِّين ورُؤْيَا المُؤْمِن جزء من ستة وأربعين جزءًا من النبوة ، في آخر الزمان لا تكاد رؤيا المؤمن تَكْذِبُ ، وأَصْدَقُكُمْ حَدِيثًا أَصْدَقُكُمْ رُؤْيا » .

*** لم يَرْوِ هذا الحديثَ عن مَعْمَرٍ ، عن قتادة إلا عبيدُ الله بن عَمرو ، تفرَّدَ به : عبد الله بن جعفر .**

---

(١) كذا بالمخطوط وصوابه : « إلا عن ابن رشدين » .

٣٩٤ - حدثنا أحمد بن خُلَيْد ، قال : نا عبد الله بن جعفر الرَّقِّي ، قال : نا عُبيد الله بن عَمرو ، عن زيد بن أبي أُنَيْسَةَ ، عن حماد ، عن أبي الضُّحَى ، عن مَسْرُوق .

عن عبد الله بن مسعود ، قال : كان نَبيُّكُم ﷺ إذا كان راكعًا أو ساجدًا ، قال : « سُبْحانَكَ وبِحَمْدِكَ ، أَسْتَغْفِرُكَ وأَتُوبُ إِلَيْكَ » .

*** لم يَرْوِ هذا الحديثَ عن حماد ، إلا زيدُ بن أَبي أُنَيْسَةَ ، ولا عن زيد إلا عبيدُ الله بن عَمرو ، تفرَّدَ به : عبد الله بن جعفر ، ولا عن ابن مسعود إلا بهذا الإسناد**[1].

٣٩٥ - حدثنا أحمد بن خُلَيْد ، قال : نا محمد بن عيسى الطَّبَّاع ، قال : نا أبو عَوَانَةَ ، عن أبي حَصِين ، عن مجاهد ، قال : حدثني ابن رافع بن خَدِيج .

عن أبيه ، قال : نَهَى رسولُ اللَّهِ ﷺ عن أَمْرٍ كانَ لنا نافعًا - وأَمْر رُسولِ اللَّهِ ﷺ على الرَّأْس والعَيْنِ -، نهانا أنْ نتقبل الأرضَ بِبَعْضِ خَراجِها (٢٤ - أ) أو بِوَرِقٍ مَنْقُودَةٍ ، ونهانا عن كَسْبِ الحَجَّام .

*** لم يَرْوِ هذا الحديثَ عن أَبي حَصِين، عن مجاهد ، عن ابن رافع إلا أبو عَوانة ، تفرَّدَ به : محمد بن عيسى .**

ورواه أبو بكر بن عَيَّاش[2] **وغيرُهُ : عن أبي حَصِين عن مجاهد ، عن رافعٍ نَفْسِهِ .**

٣٩٦ - حدثنا أحمد بن خُلَيْد ، قال : نا أبو تَوْبَة الرَّبِيعُ بن نافع ، قال : نا محمد بن مهاجر ، عن العباس بن سالم الأَسود .

عن ثَوْبانَ مولى رسول الله ﷺ ، قال : قال رسول الله ﷺ : « حَوْضِي من عَدَنَ إلى عَمَّانَ البَلْقَاءِ ، ماؤُهُ أَحْلَى من العَسَلِ ، وأَطْيَبُ من المِسْكِ ، وأَبْيَضُ من اللَّبَنِ ، أكوَابُهُ عَدَدُ نُجومِ السماءِ ، مَنْ شَرِبَ منه شَرْبَةً لَمْ يَظْمَأْ بَعْدَها أَبَدًا ، أَوَّلُ الناسِ يَرِدُ عليهِ فقراءُ المُهاجرينَ الشُّعْثُ رُءُوسًا ، الدُّنْسُ ثِيَابًا ، الذين لا يَنْكِحُونَ

---

(١) « مجمع البحرين » (٨٣١) .

(٢) رواية أبي بكر بن عياش في الترمذي (١٣٨٤) .

المُنَعَّمَاتِ[1]، ولا تُفْتَحُ لَهُمُ السُّدَدُ » .

* **لم يَرْوِ هذا الحديثَ عن العباس بن سالم إلا محمدُ بن مُهاجر .**

٣٩٧ – حدثنا أحمد بن خُلَيْد ، قال : نا أبو تَوْبة ، قال : نا محمد بن مُهَاجِر ، عن يزيد بن أبي مريم ، عن أبي عُبيد الله مُسْلِم بن مِشْكَم .

عن أبي الدَّرْدَاء ، قال : قال رسول الله ﷺ : « لا أُلْفِيَنَّ ما نُوْزِعْتُ أَحَدًا منكم على الحَوْضِ ، فأقولُ : هذا مِنْ أَصْحابي . فَيُقَالُ : إنَّكَ لا تَدْرِي ما أَحْدَثُوا بَعْدَكَ » . قال أبو الدرداء : يا نَبِيَّ اللَّهِ ، ادْعُ اللَّهَ أَنْ لا يَجْعَلَني منهم . قال : « لَسْتَ منهم » .

* **لم يَرْوِ هذا الحديثَ عن مُسْلِم بن مِشْكَمٍ إلا يزيدُ بن أبي مريم[2] .**

٣٩٨ – حدثنا أحمد بن خُلَيْد ، قال : نا أبو تَوْبة ، قال : نا مَسْلَمَة بن عَلِيٍّ ، عن الأوزاعي ومحمد بن الوليد الزُّبَيْدي ، عن الزُّهْري ، عن سالم .

عن أبيه ، قال : قال رسول الله ﷺ : « إِنَّهُ سَيَكُونُ عليكم أُمَرَاءُ يَعْمَلونَ بما يَعْلَمُونَ ، ويَفْعَلُونَ ما يُؤْمَرُونَ ، وسيكونُ مِنْ بَعْدِهِمْ أُمَرَاءُ يَعْمَلُونَ بما لا يَعْلَمُونَ ، ويَفْعَلُونَ ما لا يُؤْمَرُونَ ، من أَنْكَرَ فَقَدْ سَلِمَ ، ولكنْ مَنْ رَضِيَ وتَابَعَ » .

* **لم يَرْوِ هذا الحديثَ عن الأوزاعي عن الزهري عن سالم إلا مَسْلَمَةُ .**

ورَوَى المُعَافَى بن عِمْران وغيرُه : عن الأوزاعي ، عن إبراهيم بن مُرَّةَ ، عن الزهري عن أبي سَلَمَةَ .

٣٩٩ – حدثنا أحمد بن خُلَيْد ، قال : نا أبو تَوْبة ، قال : نا الهَيْثَم بن حُمَيْد ، عن زيد بن واقد ، عن سليمان بن موسى ، عن كَثير بن مُرَّة ، قال :

نا عُبَادَة بن الصَّامِت ، أن رسول الله ﷺ قال : « ما في الأرضِ مِنْ نَفْسٍ تَمُوتُ ولها عندَ اللَّهِ خَيْرٌ تُحِبُّ أَنْ تَرْجعَ إليكم وأَنَّ لها الدنيا ، إلا الشَّهيدُ ؛ فإنَّه يُحِبُّ أن يَرْجعَ فَيُقْتَلَ مَرَّةً أُخْرَى ، لِمَا يَرَى مِنْ فَضْلِ الشَّهَادَةِ » .

---

(١) كذا الصواب– كما في «الترمذي»– وجاءت بالأصل: «الممتنعات»، وهو خطأ بين واضح .

(٢) « مجمع البحرين » (٣٨٩٢) .

* **لم يَرْوِ هذا الحديثَ عن زيد بن واقد إلا الهيثمُ بن حُمَيْد .**

٤٠٠ – حدثنا أحمد بن خُلَيْد ، قال : نا أبو تَوْبة ، قال : نا محمد بن مُهَاجر ، عن عروة بن رُوَيْم اللَّخْمِي .

عن أبي كَبْشَةَ الأَنْمَاري ، قال : خَرَجْنا مع رسولِ اللَّهِ ﷺ في غزوةٍ من مَغَازيهِ ، فَنَزَلْنا مَنْزِلًا ، فأَتَيْناهُ فيه ، فَرَفَعَ يَدَيْهِ ، وقال : « الإيمانُ والحِكْمَةُ هَهُنا إلى لَخْمٍ وجُذَام » .

* **لم يَرْوِ هذا الحديثَ ، عن عُرْوَةَ بن رُوَيْم ، عن أَبي كَبْشَةَ إلا محمدُ بن مُهَاجر**[1] .

٤٠١ – حدثنا أحمد بن خُلَيْد ، قال : نا أبو تَوْبة ، قال : نا محمد بن مُهَاجِر ، عن يزيد بن عبيدة ، عن حَيَّانَ أبي النَّضْر ، قال :

لَقيتُ واثِلَةَ بن الأَسْقَعِ ، فقال : سمعتُ رسولَ الله ﷺ يقول : « [قالَ الله عَزَّ وجَلَّ][2]: أَنا عندَ ظَنِّ عَبْدِي بي ، إنْ ظَنَّ خَيْرًا فَخَيْرًا ، وإن ظَنَّ شَرًّا فَشَرًّا » .

* **لم يَرْوِ هذا الحديث عن يزيد بن عُبيدة إلا محمدُ بن مُهَاجر .**

٤٠٢ – حدثنا أحمد بن خُلَيْد ، قال : نا أبو تَوْبة ، قال : نا معاوية بن سَلَّام ، عن زيد بن سَلَّام ، أنه سمع أبا سَلَّام يقول : حدثني عامر بن زيد البَكَّالي .

أنه سمع عُتْبَةَ بن عبد السُّلَمِي ، قال : جاء أعرابي إلى رسول الله ﷺ ، فقال : ما حَوْضُكَ الذي تُحَدِّثُ عنه ؟ قال : « كما بينَ البَيْضَاءِ إلى بُصْرَى ، يَمُدُّني اللَّهُ فيه بكُراعٍ لا يَدْري إنسانٌ مِمَّنْ خُلِقَ أَيْنَ طَرَفَيْهِ »[3]، فَكَبَّرَ عمرُ بن الخطابِ ، فقال :

---

(١) « مجمع البحرين » (٣٩٥٩) .

(٢) ما بين المعقوفين سقط من المخطوط ، وزدتها من المعجم الكبير (٨٧/٢٢) ، وهي زيادة لازمة ، وقد رواه في « الكبير » بإسناده هنا . وكذا هي في « المجمع » (١٢٠٩) .
والحديث رواه أحمد (٤٩١/٣ ، ١٠٦/٤)، وابن حبان وغيرهما ، وهو في « المجمع » (٣١٨/٢) .

(٣) كذا بالأصل ، وهي في نسخة من « مجمع البحرين » كما أثبته محققه الفاضل .

أَمَّا الحَوْضُ فَيرِدُ عليهِ فقراءُ المهاجرينَ ، الذينَ يُقاتِلونَ في سبيلِ اللَّهِ ، ويموتونَ في سبيلِ اللَّهِ . فأرجو أن يُوْرِثني الكُرَاعَ فأَشْرَبَ مِنْهُ .

وقال رسول اللَّهِ ﷺ : « إنَّ رَبِّي وَعَدَني أَنْ يُدْخِلَ الجنةَ من أُمتي سبعينَ ألفًا بغيرِ حسابٍ (٢٤ - ب) ثم يَشْفَعُ كُلُّ أَلْفٍ لِسَبْعينَ أَلْفٍ ، ثم يَحْثِي رَبِّي تباركَ وتعالى بكَفَّيْهِ ثلاثَ حَثَيَاتٍ » . فكَبَّرَ عُمَرُ ، وقال : إنَّ السبعينَ الأُولَى لَيُشَفِّعُهُمُ اللَّهُ في آبائِهم ، وأبنائهم ، وعَشَائِرهم، وأرْجو أَنْ يَجْعَلَني اللَّهُ في إحدى الحَثَيَاتِ الأواخر .

فقالَ الأَعْرَابيُّ : يا رسولَ اللَّهِ ، فيها فاكهَةٌ ؟ قال : « نعم ، وفيها شجرةٌ تُدْعَى طُوْبَى هي تطابقُ الفِرْدَوْسَ » . فقال : أَيُّ شجر أَرْضِنا تُشْبِهُ ؟ قال : « ليسَ تُشْبِهُ مِنْ شجرِ أرضِكَ ، ولكنْ أَتَيْتَ الشامَ ؟ » قال : لا ، يا رسول اللَّهِ ، قال : « فإنها تُشْبِهُ شجرةً في الشام تُدْعَى الجَوْزَةَ[1]، تَنْبُتُ على ساقٍ واحدٍ ، ثم يَنْتَشِرُ[2] أَعْلاها » . قال : فما عِظَمُ أَصْلها ؟ قال : « لو ارْتَحَلَتْ جَذَعَةً مِنْ إبلِ أَهْلِكَ لَمَا قَطَعْتَهَا حتى تنكسر تَرْقُوَتُها هَرَمًا » . قال : فيها عِنَبٌ ؟ قال : « نعم » . قال : ما عِظَمُ العُنْقُودِ منها ؟ قال : « مَسِيرةُ شَهْرٍ للغُرَابِ الأَبْقَعِ ، لا يَنْثَنِي ولا يَفْتُرُ » . قال : فما عِظَمُ الحَبَّةِ منه ؟ قال : « هل ذَبَحَ أبوكَ مِنْ غَنَمِهِ شيئًا[3] عظيمًا ؟ » قال : نعم . قال : « فَسَلَخَ إهَابَها فأعطاه أُمَّكَ ، فقال : ادْبَغِي هذا ، ثم افْرِي لنا منه ذَنُوبًا نَرْوِي به مَاشِيَتَنَا ؟ » قال : نعم ، قال : فإنَّ تلك تُشْبِعُني وأَهْلَ بيتي ؟ فقالَ النبي ﷺ : « وعَامَّةَ عَشِيرَتِكَ » .

*** لا يُرْوَى هذا الحديثُ عن عُتْبَةَ بن عَبْدٍ إلا من حديث زيد بن سَلَّام ، ولا رواه عن زيد إلا معاوية بن سَلَّام ، ويحيى بنُ أبي كثير[4] .**

---

(١) في الأصل بالإعجام ، وفي « الكبير » - أيضًا ، وفي « مجمع البحرين » : « الحورة » بالإهمال .

(٢) في الأصل : « تنشر » ، والتصويب من « المجمع » .

(٣) في الأصل « شيئًا » ، وكذا في « الكبير » - والمعنى واضح ، وفي « مجمع البحرين » : « تيسًا » ، وهي رواية الإمام أحمد .

(٤) « مجمع البحرين » (٤٩٠٦) .

٤٠٣ – حدثنا أحمد بن خُلَيْد ، قال : نا أبو تَوْبة ، قال : نا معاوية بن سَلَّام ، عن زيد بن سَلَّام ، أنه سمع أبا سَلَّام يقول :

حدثني أبو أُمامَةَ البَاهِلي ، أَنَّ رجلًا قال : يا رسولَ اللَّهِ ، أَنَبِيٌّ كانَ آدَمُ ؟ قال : « نعم » . قال : كَمْ بَيْنَهُ وبَيْنَ نُوحٍ ؟ قال : « عَشْرَةُ قُرونٍ » . قال : كَمْ بينَ نوحٍ وإبراهيم ؟ قال : « عَشْرَةُ قُرونٍ » . قال : يا رسولَ اللَّهِ ، كَمْ كانت الرُّسُلُ ؟ قال : « ثَلاثُمِائَةٍ وخَمْسَةَ عَشَرَ » .

*** لا يُرْوَى هذا الحديثُ عن أبي أُمامة إلا بهذا الإسناد . تفرَّدَ به : معاوية بن سَلَّام**[1] .

٤٠٤ – حدثنا أحمد بن خُلَيْد ، قال : نا أبو تَوْبة ، قال : نا معاوية بن سَلَّام ، عن زيد بن سَلَّام ، أنه سمع أبا سَلَّامٍ يقول : حدثني عبد الله بن عُلَيَّةَ ، أن قَيْسًا الكِنْدِيَّ حدثه .

أن أبا سعيد الأَنْماري حدثه ، أنَّ رسول الله ﷺ قال : « إنَّ رَبِّي وَعَدَني أَنْ يُدْخِلَ الجنةَ من أُمتي سبعينَ ألفًا بغير حساب ، ويَشْفَعُ كلُّ ألفٍ لسبعينَ ألفًا[2] ، ثم يَحْثِي رَبِّي ثلاثَ حَثَيَاتٍ بكَفَّيْهِ » .

قال قَيْسٌ : فقلتُ لأبي سعيد : أنتَ سمعتَ هذا من رسولِ اللَّهِ ﷺ ؟ قال : نعم ، بأُذُنَيَّ وَوَعَاهُ قَلْبِي .

قال أبو سعيد : [قال رسول الله ﷺ][3] : « وذلكَ إنْ شاءَ الله يَسْتَوْعِبُ

---

(١) « مجمع البحرين » (٣١٢) .

(٢) جاء النص في (الأصل) ، وفي « مجمع البحرين » . « ويشفع لكل ألف سبعين ألفًا » ، وفي « الكبير » : « ويشفع كل ألف لسبعين ألفًا » ، وهو الصواب .
وقد جاء « النص » نفسه في حديث عتبة المتقدم آنفًا برقم (٤٠٢) .

(٣) زيادة لازمة استدركتها من « المعجم الكبير » (٢٢/٣٠٥) ، و « معرفة الصحابة » لأبي نعيم (ج٢/ق٢٦٧ب) عنه غير أني ترددت فيها لاحتمال تَصَحُّف « أمتي » من « أمته » ، ولثبوت اللفظ في « مجمع البحرين » كما في « الأوسط » . واحتمل الوجهين محققه الفاضل وتردد . =

مُهَاجِرِي أمَّتي ، ويُوَفِّي اللَّهُ عَزَّ وَجَلَّ بَقِيَّتَهُ من أَعْرابِنا » .

* **لا يُرْوَى هذا الحديثُ عن أبي سعيد الأَنْماري إلا بهذا الإسناد ، تفرَّدَ به : معاوية بن سَلَّام**[1] .

٤٠٥ – حدثنا أحمد بن خُلَيْد ، قال : نا أبو تَوْبة ، قال : نا معاوية بن سَلَّام ، عن زيد بن سَلَّام ، أنه سمع أبا سَلَّام يقول : نا عبد الله بن فَرُّوخ .

أنه سمع عائشة تحدث ، أن رسول الله ﷺ قال : « خُلِقَ كُلُّ إنسانٍ من بني آدمَ على سِتِّينَ وثلاثمائةِ مَفْصِل » .

٤٠٦ – حدثنا أحمد بن خُلَيْد ، قال : نا أبو تَوْبة ، قال : نا معاوية بن سَلَّام ، عن زيد بن سَلَّامَ ، أنه سمع أبا سَلَّام يقول : حدثني الحَكَمُ بن ميناءَ .

أن عبد الله بن عمر ، وأبا هريرة حدثاه ، أنهما سمعا رسولَ اللَّهِ ﷺ يقول : « لَيَنْتَهِيَنَّ أَقْوامٌ عن وَدْعِهِمُ الجُمُعَاتِ ، أَوْ لَيَخْتِمُ اللَّهُ على قلوبهم ، ثم لَيَكُونُنَّ من الغَافِلِين » .

٤٠٧ – حدثنا أحمد بن خُلَيْد ، قال : نا أبو تَوْبة ، قال : نا معاوية بن سَلَّام ، عن زيد بن سَلَّام ، أنه سمع أبا سَلَّام يقول : حدثني السَّلُولي .

عن سهل بن الحَنْظَلِيَّة ، أَنَّهُمْ ساروا مع رسول اللَّهِ ﷺ يومَ [حُنَيْن][2] ، فأطْنَبُوا السَّيْرَ حتى كانَ عَشِيَّةً ، فَحَضَرَتِ الصلاةُ عندَ رسول اللَّهِ ﷺ ، فجاءَ رَجُلٌ فَارِسٌ ، فقال : يا رسولَ اللَّهِ ، إنِّي انْطَلَقْتُ بينَ أَيديكُم ، حتى طَلَعْتُ جَبَلَ كذا

= غير أنني وجدت في « الإصابة » ، ومن قبل في « الاستيعاب » لابن عبد البر ما يدل على صحة ما ذهبت إليه .

ثم وجدت ابن أبي عاصم في « الآحاد » يرويه من طريق أبي توبة الربيع بن نافع ، وفيه : « قال أبو سعيد : فحسب ذلك عند رسول الله ... فقال رسول الله ﷺ : إن ذلك يستوعب إن شاء الله مهاجري أمتي ... » ، فالحمد لله على توفيقه .

(١) « مجمع البحرين » (٤٩٠٥) .

(٢) بالأصل « خيبر » وهو خطأ ظاهر صوابه : « حنين » .
فلم تكن هوازن إلا فيها . وفي « الكبير » على الصواب .

وكذا ، فإذا أنا بهَوَازنَ على بكراتهم[1]، بظُعُنهمْ ، ونَعَمِهمْ ، وشائِهِمْ ، اجتمعوا إلى [حُنَيْن][2]، فَتَبَسَّمَ رسولُ اللَّهِ ﷺ وقال : « تلكَ غَنَائمُ المسلمينَ جميعًا (٢٥ - أ) إنْ شَاءَ اللَّهُ » . ثم قال : « مَنْ حَارسنا الليلةَ ؟ » فقالَ أَنَسُ بن أَبي مَرْثَدٍ الغَنَوي : أَنَا يا رسولَ اللَّهِ . فقالَ : « ارْكَبْ » ، فَرَكِبَ فَرَسًا له ، [فجاء إلى][3] رسولِ اللَّهِ ، فقالَ له رسولُ الله ﷺ : « اسْتَقْبِلْ هذا الشِّعْبَ ، حتى تكونَ في أَعْلاهُ ولا نُغَرَّنَّ [مِنْ قِبَلكَ الليلة » ، فلما أصبحنا خرج رسول الله ﷺ إلى مصلاه ، فركعَ ركعتين][4]، ثم قال : « هل حَسَسْتُمْ فارسَكُم ؟ » فقال رجل : يا رسول الله ، ما حَسَسْنَاهُ . فَثُوِّبَ بالصلاة فجعلَ رسولُ اللَّهِ ﷺ وهو في الصلاة يَلْتَفِتُ إلى الشِّعْب ، حتى إذا قَضَى صلاتَه ، وسَلَّمَ قال : « أَبْشِرُوا ، فقد جاءَكُمْ فارسُكُم » ، فجعلنا نَنْظُرُ إلى خِلَال الشَّجَر في الشِّعْب ، فإذا هو قد جاء حتى وَقَفَ على رسول اللَّهِ ﷺ ، فقال : إني قد انطلقت ، حتى كنتُ في أعلى هذا الشِّعْب ، حيثُ أَمَرَني رسولُ اللَّهِ ﷺ ، فلما أصبحتُ طَلَعتُ الشِّعْبَتَيْنِ كِلْتَيْهِما ، فنظرتُ ، فلم أَرَ أَحَدًا ، فقال رسولُ اللَّهِ ﷺ : « قد أَوْجَبْتَ ، فلا عليكَ أن تعملَ بعْدَها » .

*** لا يُرْوَى هذا الحديثُ إلا بهذا الإسناد ، تفرَّدَ به : معاوية بن سَلَّام[5].**

٤٠٨ - حدثنا أحمد بن خُلَيْد ، قال : نا محمد بن عيسى الطَّبَّاع ، قال : نا سعيد بن زكريا المدائني ، قال : نا الزبير بن سعيد الهاشمي ، عن عبد الحميد بن سالم .

عن أبي هريرة ، قال : قال رسول الله ﷺ : « مَنْ لَعِقَ العَسَلَ ثلاثَ غَدَواتٍ كُلَّ شَهْر ، لَمْ يُصِبْهُ عَظيمٌ مِنَ البَلاءِ » .

٤٠٩ - حدثنا أحمد بن خُلَيْد ، قال : نا عبد الله بن جعفر الرَّقِّي ، قال : نا

---

(١) كذا بالأصل ، وصوابه : « بكرة أبيهم » - كما في « المعجم الكبير » (٦/٩٦) .
(٢) في الأصل « خيبر » وسلف ذكر ما فيه .
(٣) بدلها في الأصل « مع » - والتصويب من « الكبير » ، و « أبي داود » .
(٤) ما بين المعقوفين استدركته من « المعجم الكبير » ، وسقط من الأصل .
(٥) رواه في « الكبير » (٦/٩٦) بإسناده سواء .

عُبيد الله بن عَمرو ، عن زيد بن أَبي أُنَيْسَةَ ، عن أبي إسحاق ، عن الحارث .

عن عَلِيٍّ ، أن النبي ﷺ قال : « مَن ارْتَبَطَ فَرَسًا في سبيل اللَّهِ ، فَعَلَفُهُ ، وأَثَرُهُ في مِيزانِهِ يومَ القيامَةِ »[1].

٤١٠ – حدثنا أحمد بن خُلَيْد[2] ، قال : نا عبد الله بن جعفر الرَّقِّي ، قال : نا أبو المَلِيح ، عن الزُّهري .

عن أنس ، قال : خَرَجَ رسولُ اللَّهِ ﷺ ، فَعَرَضَ له أَعْرابي ، وقال : متى الساعةُ ؟ فقال : « مَا أَعْدَدْتَ لها ؟ » قال : ما أَعْدَدْتُ لها من خَيْرٍ أَحْمَدُ عليهِ نَفْسِي ، غيرَ أَنِّي أُحِبُّ اللَّهَ ورسولَهُ ، قال : « فَأَنْتَ معَ مَنْ أَحْبَبْتَ » .

*** لم يَرْوِ أبو المَلِيح عن الزهري ، عن أنس غيرَ هذا .**

٤١١ – حدثنا أحمد بن خُلَيْد ، قال : نا عبد الله بن جعفر الرَّقِّي ، قال : نا عيسى بن يونس ، عن سليمان التَّيْمِيِّ .

عن أنس ، أن النبي ﷺ قال : « رأيتُ ليلةَ أُسْرِيَ بي رِجَال[3] تُقَطَّعُ أَلْسِنَتُهُمْ بمَقَارِيضَ من نار ، فقلتُ : يا جبريلُ ، مَنْ هؤلاءِ ؟ قال : هؤلاءِ خُطَبَاءُ مِنْ أُمَّتِكَ يأمرون الناسَ بما لا يَفْعَلُونَ » .

*** لم يَرْوِ هذا الحديثَ عن سليمان التيمي إلا عيسى بنُ يونس**[4].

٤١٢ – حدثنا أحمد بن خُلَيْد ، قال : نا عبد الله بن جعفر الرَّقِّي ، قال : نا عُبيد الله بن عمرو ، عن زيد بن أَبي أُنَيْسَةَ ، عن العلاء بن عبد الرحمن ، عن نُعَيْم المجمِّرِ .

عن ابن عمر ، أن رسول الله ﷺ قال : « إِزْرَةُ المُؤْمِنِ إلى أَنْصَافِ سَاقَيْهِ ، ولا جُنَاحَ عليهِ فيما بَيْنَهُ وبَيْنَ الكَعْبَيْن ، وما أَسْفَل مِنَ الكَعْبَيْن في النَّار » .

---

(١) « مجمع البحرين » (٢٦٨٢) .
(٢) في الأصل: «خليفة»، وهو خطأ واضح.
(٣) كذا بالأصل ، وفي نسخة من « مجمع البحرين » كما أثبته محققه الفاضل .
(٤) « مجمع البحرين » (٤٣٨٢) .

* **لم يَرْوِ هذا الحديث عن نُعيْم المُجمِّر إلا العلاءُ بن عبد الرحمن ، تفرَّدَ به : زيد بن أَبي أُنَيْسَةَ .**

٤١٣ – حدثنا أحمد بن خُلَيْد ، قال : نا محمد بن عيسى بن الطباع ، قال : نا يحيى بن محمد بن قيس أبو زُكَيْر ، عن عَمرو بن أَبي عَمرو .

عن أنس بن مالك ، قال : قال رسول الله ﷺ : « لَسْتُ مِنْ دَدٍ ، ولا دَدٌ مِنِّي » .

يقول : لَسْتُ مِنْ باطِل ، ولا باطِلٌ مِنِّي .

* **لم يَرْوِ هذا الحديث عن عَمْرو بن أبي عَمرو إلا أبو زكَيْر**[1] .

٤١٤ – حدثنا أحمد بن خُلَيْد ، قال : نا عَمرو بن عثمان الكِلَابي ، قال : نا زُهير بن معاوية ، عن أبي إسحاق ، عن أبي بُرْدَةَ .

عن أبيه ، قال : بَعَثَني النبيُّ ﷺ ومُعَاذَ بنَ جَبَل إلى اليَمَن ، فقلتُ : يا رسولَ اللَّهِ ، أَوْصِنَا . فقال : « تكاتفا ولا تَعَاصَيَا ، ويَسِّرَا ولا تُعَسِّرَا » .

* **لم يَرْوِ هذا الحديثَ عن زهير إلا عَمْرُو بنُ عثمان .**

٤١٥ – حدثنا أحمد بن خُلَيْد ، قال : نا محمد بن عيسى الطباع ، قال : نا أبو عَوَانَة ، عن عاصم بن كُلَيْب ، عن عبد الجَبَّار بن وائل .

عن أبيه ، قال : رأيتُ النبيَّ ﷺ رَكَعَ ، فَوَضَعَ يَدَيْهِ على رُكْبَتَيْهِ .

* **لم يَرْوِ هذا الحديثَ عن عاصم بن كُلَيْب ، عن عبد الجبار بن وائل إلا أبو عَوَانَةَ ، تفرَّد [بِهِ]**[2] : (٢٥ – ب) **محمد بن عيسى .**

٤١٦ – حدثنا أحمد بن خُلَيْد ، قال : نا محمد بن عيسى الطباع ، قال : نا قَزَعَةُ بن سُوَيْد ، عن الحجَّاج بن الحجَّاج ، قال : نا سُوَيْد بن حُجَيْر ، قال : حدثني أنس بن مالك ، أن رسول الله ﷺ قال : « مَنْ قُتِلَ تَحْتَ رَايَةٍ عِمِّيَّةٍ ،

---

(١) « مجمع البحرين » (٣٤٨٩) .

(٢) ما بين المعقوفين زيادة مني ، ويصح وضعها آخر الكلام .

يُقَاتِلُ عَصَبَةً ،أو يَنْصُرُ عَصَبَةً ، فَقِتْلَتُهُ جاهِلِيَّةٌ » .

* **لم يَرْوِ هذا الحديثَ عن سُوَيْد بن حُجَيْر إلا الحجاجُ بن الحجاج الباهلي ، تفرَّدَ به : قَزَعَةُ بن سُوَيْد**[1] .

٤١٧ – حدثنا أحمد بن خُلَيْد ، قال : نا محمد بن عيسى الطباع ، قال : نا فَرَجُ بن فَضَالَة ، عن يحيى بن سعيد الأنصاري ، عن عَمْرَةَ .

عن أم سلَمة زوج النبي ﷺ ، أنَّها كانتْ لها شاةٌ تَحْلُبها ، فَفَقَدَها رسولُ اللَّهِ ﷺ ، فسأل عنها أمَّ سَلَمَةَ ، فقالت أُمُّ سَلَمَةَ : ماتتْ يا رسولَ اللَّهِ ، قال : « أَفَلَا انْتَفَعْتُمْ بإهَابها ؟ » قالوا : يا رسول الله ، إنها مَيْتَةٌ ، فقالَ النبيُّ ﷺ : « يُحِلُّها دِبَاغُها ، كما يَحِلُّ خَلُّ الخَمْر » .

* **لم يَرْو هذا الحديثَ عن يحيى بن سعيد إلا فَرَجُ بنُ فَضَالَة**[2] .

٤١٨ – حدثنا أحمد بن خُلَيْد ، قال : نا محمد بن عيسى الطباع ، قال : نا مَطَرُ بن عبد الرحمن الأَعْنَقُ ، عن [أم أبان][3] بنت الوازع بن الزارع .

عن جدها الزَّارع – وكان في وَفْد عَبْدِ القَيْس –، قال : لَمَّا قَدِمْنا المدينةَ ، جَعَلْنا نَتَبَادَرُ مِن رَوَاحِلنا، فَنُقَبِّلُ يَدَيْ النبيِّ ﷺ ، ورجْلَيْهِ ، وانتظَر المُنْذِرُ الأَشَجُّ حتى أَتَى عَيْبَتَهُ ، فَلَبِس ثَوْبَهُ ، ثم أتى النبيَّ ﷺ . فقال له النبيُّ ﷺ : « إنَّ فيكَ خَلَّتَيْنِ يُحِبُّهُمَا اللَّهُ عَزَّ وَجَلَّ : الحِلْمُ والأَنَاةُ » . فقال المُنْذِرُ : الحمدُ للَّهِ الذي جَبَلَنِي على خَلَّتَيْنِ يُحِبُّهُما اللَّهُ ورسولُهُ .

* **لم يَرْو هذا الحديثَ عن [أُمِّ أبان][4] إلا مَطَرُ بنُ عبد الرحمن .**

٤١٩ – حدثنا أحمد بن خُلَيْد ، قال : حدثنا عبد الله بن جعفر الرَّقِّي ، قال : نا

---

(١) « مجمع البحرين » (٢٤٧٦) . (٢) « مجمع البحرين » (٣٦٩) .

(٣) جاء بالأصل: «أم الزارع»، وهو خطأ، صوابه ما أثبته نقلًا عن « المعجم الكبير » ، وفي « تهذيب الكمال » (٢٦٦/٩) نقلًا عنه ، وهي أول المترجمات في كنى النساء منه (٣٢٦/٣٥) .

(٤) جاء في « الأصل » : « أم الزارع » ، وهو خطأ– انظر التعليق قبله .

أبو المَليح ، عن مَيْمون بن مِهران ، قال :

جاء رجل إلى ابن عمر ، فسأله عن هذه الآية : ﴿ وقاتِلُوهُمْ حتى لا تكونَ فِتْنَةٌ ﴾ فقال ابن عمر : قد قَاتَلْنا معَ النبيِّ ﷺ حتى لَمْ تَكُنْ فِتْنَةٌ ، فاذهَبْ أَنْتَ وأصحابُكَ ، فقاتِلُوا حتى تكونَ فِتْنَةٌ .

*** لم يَرْوِ هذا الحديثَ عن مَيْمون بن مِهْرانَ إلا أبو المَليح .**

٤٢٠ – حدثنا أحمد بن خُلَيْدٍ قال : نا إسماعيل بن عبد الله بن زُرارة الرَّقِّي ، قال : نا شَريك ، عن عبد الله بن محمد بن عقيل .

عن جابر بن عبد الله ، قال : بَارَزَ عَقيل بن أبي طالب رجلًا يوم مُؤْتَة فَقَتَلَهُ ، فَنَفَلَهُ رسولُ اللَّهِ ﷺ خَاتَمَهُ وَسَلَبَهُ .

*** لم يَرْوِ هذا الحديثَ عن ابن عَقيل إلا شَريكٌ ، تفرَّدَ به : إسماعيل بن عبد الله بن زُرَارَةَ**[1] .

٤٢١ – حدثنا أحمد بن خُلَيْد ، قال : نا أبو تَوْبة ، قال : نا معاوية بن سَلَّام ، عن زيد بن سَلَّام ، أنه سمع أبا سَلَّام يقول :

حدثني النُّعْمان بن بَشير ، قال : كنت عند مِنْبَر رسول اللَّهِ ﷺ ، فقال رجل : ما أُبالي أَنْ لا أَعْمَلَ عَمَلًا بعدَ الإسلام إلا أن أَسْقي الحَاجَّ . وقال الآخر : ما أُبالي أنْ لا أعمل عملًا بعدَ الإسلام إلَّا أَنْ أَعْمُرَ المسجِدَ الحرامَ ، وقال آخرُ : الجهادُ في سبيلِ اللَّهِ أَفْضَلُ مِمَّا قُلْتُمْ . فَزَجَرَهُمْ [عُمَرُ][2] ، وقال : لا ترفعوا أصواتَكُم عندَ مِنْبَرِ رسولِ اللَّهِ ﷺ ، وهو يَوْمُ الجُمُعَةِ ولكن إذا صلَّيتُ الجمعة دَخَلْتُ فاسْتَفْتَيتُهُ فيما اختلفتم فيهِ ، فأنزل الله عَزَّ وجَلَّ : ﴿ أَجَعَلْتُمْ سِقَايَةَ الحَاجِّ وعِمَارَةَ المَسْجِدِ الحَرامِ كَمَنْ آمَنَ باللَّهِ ﴾ الآية .

*** لا يُرْوَى هذا الحديثُ عن النُّعْمان إلا بهذا الإسناد .**

---

(١) « مجمع البحرين » (٢٧١٩) .

(٢) سقطت من الأصل . وهي ثابتة في « صحيح مسلم » وقد رواه من طريق أبي توبة ، به .

٤٢٢ - **حدثنا** أحمد بن خُلَيْد ، قال : نا أبو تَوْبَة ، قال : نا محمد بن مُهاجر ، قال : حدثني العباس بن سالم ، عن أبي سَلَّام ، عن أبي أُمامة البَاهِلِيِّ .

عن عَمرو بن عَبَسَةَ ، قال : أتيتُ رسولَ اللَّهِ ﷺ أوَّلَ مَا بُعِثَ ، وهو يومئذ مُسْتَخْفٍ ، فقلتُ : ما أنتَ ؟ قال : « أنا نَبِيٌّ » . قلتُ : وما نَبِيٌّ ؟ قال : « رسولُ اللَّهِ » . قلتُ : فاللَّهُ أَرْسَلَكَ ؟ قال : « نعم » . قلتُ : بمَ أَرْسَلَكَ ؟ قال : « بأَنْ تعبدوا اللَّهَ ، وتَكْسِرُوا الأَوْثَانَ ، وتَصِلُوا الأَرْحامَ » ، قلت : نعم أَرْسَلَكَ ، فَمَنْ تَبعَكَ على هذا ؟ قال : « حُرٌّ وَعَبْدٌ » - يعني : أبا بكر وبلالًا (٢٦ - أ) فكان عَمرو بن عَبَسَةَ يقول : أنا رُبعُ الإِسْلَام ، فأَسْلَمْتُ ، ثم قُلْتُ : أَتَّبِعُكَ يا رسول الله ؟ قال : « لا ، ولكن الْحَقْ بقَوْمِكَ ، فإذا سمعتَ أَنَّا قَدْ ظَهرْنا ، فَأْتِنا » .

* **لم يَرْوِ هذا الحديثَ عن العباس بن سالم إلا محمدُ بن مُهاجر .**

٤٢٣ - **حدثنا** أحمد بن خُلَيْد ، قال : نا محمد بن أبي أُسامة ، عن ضَمْرةَ بن رَبيعة ، عن سَعْدان بن سالم، عن يزيد بن أبي شَيْبَةَ .

قال : سمعت ابن عمر يقول : ما قالَ رسولُ اللَّهِ ﷺ في الإزارِ فهو في القَمِيصِ .

٤٢٤ - **حدثنا** أحمد بن خُلَيْد ، قال : نا محمد بن أبي أُسامة ، قال : نا مُبَشر بن إسماعيل، عن تَمَّام بن نجيح ، عن كعب بن ذُهْل .

قال : سمعت أبا الدَّرْدَاءِ يقول : كان رسولُ اللَّهِ ﷺ إذا قامَ مِن مجلسِهِ ، فأراد الرجوع إليهِ ، تَرَكَ نَعْلَيْهِ أَوْ بَعْضَ ما يكونُ عليهِ .

٤٢٥ - **حدثنا** أحمد ، قال : نا محمد بن عيسى الطباع ، قال : نا بَكَّار بن عبد العزيز بن أبي بَكْرَة ، عن أبيه .

عن أبي بَكْرَةَ ، قال : كُنَّا عند النبي ﷺ ، فَوَجَّهَ سَرِيَّةً في بعضِ الوجوهِ ، فجاءَهُ البَشِيرُ يُبَشِّرُهُ بأَنَّ وَلِيَّ أَمْرِ العَدُوِّ امرأَةٌ ، فَخَرَّ ساجدًا ، ثم رَفَعَ رَأْسَهُ ، وهو يقول : « هَلَكَتِ الرجالُ حينَ أَطاعَتِ النِّسَاءَ » .

٤٢٦ - **حدثنا** أحمد ، قال : نا عُبَيْد بن جناد ، قال : نا بَقِيَّةُ بن الوليد ، عن

سَلَمَةَ بن كُلْثوم ، عن الأوزاعي ، عن عَمرو بن شُعَيْب ، عن أبيه .

عن جده ، قال : قال النبي ﷺ : « المُسْتَحَاضَةُ تَغْتَسِلُ مِنْ قَرْءٍ إلى قَرْءٍ » .

* **لم يَرْوِ هذا الحديثَ عن الأوزاعيِّ ، إلا سَلَمَةُ بن كُلْثوم ، تفرَّدَ به : بَقِيَّةُ**[1] .

٤٢٧ – حدثنا أحمد بن خُلَيْد ، قال : نا إسماعيل بن أَبي أُوَيْس ، قال : حدثني أَبي ، عن العلاء بن عبد الرحمن ، عن أبيه .

عن أبي هريرة ، أَن رجلًا جاء إلى رسول الله ﷺ ، فقال : يا رسول الله ، سَعِّرْ لنا . فقال : « بَلْ أَدْعُو اللَّهَ » ، ثم جَاءَهُ رَجُلٌ فقالَ : يا رسولَ اللَّهِ ، سَعِّرْ لنا . فقال : « بَلِ اللَّهُ يَرْفَعُ ويَخْفِضُ ، وإني لأرجو أنْ أَلْقى اللَّهَ ولَيْسَتْ لِأَحَدٍ عِنْدِي مَظْلَمَةٌ » .

* **لا يُرْوَى هذا الحديثُ عن أبي هريرة إلا من حديث العلاء بن عبد الرحمن**[2] .

٤٢٨ – حدثنا أحمد بن خُلَيْد ، قال : نا يوسف بن يونس الأَفْطَس ، قال : نا عَتَّاب بن بَشِير ، عن خُصَيْف ، عن أبي عُبَيْدَة .

عن عبد الله ، أنه كان إذا افتتح الصلاة قال : « سبحانك اللهم وبحمدك » ، مثل قولِ النبي ﷺ .

* **لم يَرْوِ هذا الحديثَ عن خُصَيْف إلا عَتَّابٌ ، تفرَّدَ به : يوسف بن يونس**[3] .

٤٢٩ – حدثنا أحمد بن خُلَيْد ، قال : نا عبد الله بن السَّرِيِّ الأَنْطاكي ، قال : نا هارون أبو الطَّيِّب ، عن عبد الله بن عمر ، عن نافع .

عن ابن عمر ، قال : قال رسول الله ﷺ : « مَنْ بَدَأَ بالسُّؤَالِ قَبْلَ السَّلامِ فلا تُجِيبُوهُ »[4] .

٤٣٠ – حدثنا أحمد بن خُلَيْد ، قال : نا عبد الله بن السَّرِيِّ الأَنْطاكي ، قال :

---

(١) « مجمع البحرين » (٥١٠) .
(٢) « مجمع البحرين » (١٩٦٩) .
(٣) « مجمع البحرين » (٧٩٧) .
غير أنه أحال إلى ما ذكره قبله – ولم يورد متنه .
(٤) « مجمع البحرين » (٣٠٣١) .

نا سعيد بن زكريا المدائني ، عن عَنْبَسَةَ بن عبد الرحمن ، عن محمد بن زَاذَان ، عن محمد بن المُنْكَدِر .

عن جابر ، قال : قال رسول الله ﷺ : « إذا لَعن آخِرُ هذه الأُمَّةِ أَوَّلَها ، فَمَنْ كانَ عندَهُ عِلْمٌ فلْيُظْهِرْهُ ، فإنَّ كَاتِمَ العِلْمِ يومئذٍ كَكَاتِمِ ما أُنزِلَ على محمد ﷺ » .

٤٣١ – حدثنا أحمد بن خُلَيْد ، قال : نا محمد بن سعيد القرشي ، قال : نا شبيب بن شيبة السعديُّ ، قال : نا الحسن ، قال :

حدثني أبو بَكْرَة ، قال : سمعت رسول الله ﷺ يقول : « مَنْ قَتَلَ مُعَاهَدًا ، لَمْ يَجِدْ رَائحةَ الجَنَّةِ ، وإنَّ ريْحَها لَتُوجد مِنْ مَسِيرَةِ خَمْسِمِائَةِ عَامٍ » .

*** لم يَرْو هذا الحديثَ عن شَبيب بن شَيْبَةَ إلا محمدُ بن سعيد القرشي .**

٤٣٢ – حدثنا أحمد بن خُلَيْد ، قال : نا أبو اليَمَان الحكَمُ بن نافع ، قال : نا أبو بكر بن أبي مريم ، عن حَكيم بن عُمَيْر .

عن جابر بن عبد الله ، قال : رأيتُ رسول اللَّهِ ﷺ يسْجُدُ على جَبْهَتِهِ على قصاص الشَّعر .

*** لم يَرْو هذا الحديثَ عن حَكيم بن عُميْر إلا أبو بكر بن أبي مريم**[1] .

٤٣٣ – حدثنا أحمد بن خُلَيْد قال : نا أبو اليَمَان الحَكَمُ بن نافع ، قال : نا أبو بكر بن أبي مريم ، عن راشد بن سعد .

عن سعد بن أبي وقَّاص ، قال : سُئِلَ النبيُّ ﷺ عن هذه الآية : (٢٦ – ب) ﴿ هُوَ القَادِرُ على أن يَبْعَثَ عليكم عذابًا مِّن فَوقِكُمْ أَوْ مِن تَحْتِ أَرْجُلِكُمْ ﴾ ، فقالَ رسولُ اللَّهِ ﷺ : « إنها كَائنَةٌ ، ولَمْ يَأْتِ تَأْويلُها بَعْدُ » .

*** لا يُرْوَى هذا الحديثُ عن سعد إلا بهذا الإسناد ، تفرَّدَ به : أبو بكر بن أبي مريم .**

٤٣٤ – حدثنا أحمد بن خُلَيْد ، قال : نا أبو اليمان ، قال : نا أبو بكر بن أبي مريم ، عن حَبِيب بن عُبَيْد .

---

(١) « مجمع البحرين » (٨٣٤) .

عن مُعَاذ بن جَبَل ، قال : قال رسول الله ﷺ : « يكونُ في آخِر الزمانِ قومٌ إخْوَانُ العَلَانيَةِ ، أَعْدَاءُ السَّريرَةِ » . فقيل : يا رسولَ اللَّهِ ، وكَيْفَ يكونُ ذلكَ ؟ قال : « يكون برَغْبَةٍ بعضهمْ إلى بَعْض ، ولرَهْبَةٍ بعضهم مِنْ بعضٍ » .

*** لا يُرْوَى هذا الحديثُ عن معاذ إلا بهذا الإسناد ، تفرَّدَ به : أبو بكر بن أبي مريم**[1] .

٤٣٥ – حدثنا أحمد بن خُلَيْد ، قال : نا عبد الله بن جعفر الرَّقِّي قال : نا عُبيد الله بن عَمرو ، عن زيد بن أَبي أُنَيْسَةَ ، عن عَدِيِّ بن ثابت ، عن أبي حازم .

عن أبي هريرة ، قال : سمعت رسول الله ﷺ يقول : « لَقَدْ هَمَمْتُ أَنْ آمُرَ بالصلاةِ فَتُقَامَ ، ثم آمُرَ رَجلًا يصلي بالناس ، ثم آخُذَ حُزَمًا من حَطَبٍ ، ثم آتِيَ أَقْوامًا في دُورِهِمْ لا يَشْهَدُونَ الصلاةَ ، فأُحَرِّقَ عليهم بُيُوتَهُمْ » .

*** لم يَرْوِ هذا الحديثَ عن عدي بن ثابت إلا زيدُ بن أبي أُنَيْسَةَ .**

٤٣٦ – حدثنا أحمد بن خُلَيْد ، قال : نا عبد الله بن جعفر الرَّقِّي ، قال : نا عُبيد الله بن عَمرو ، عن زيد بن أبي أُنَيْسَةَ ، عن أبي بكر بن حفص ، عن عبد الله بن عامر بن رَبيعة .

عن أبيه ، أَنَّ رجلًا من ثَقيف يُكْنَى أَبا تَمَّامٍ أَهْدَى إلى رسول اللَّهِ ﷺ رَاوِيَةَ خَمْر ، فقال رسولُ اللَّهِ ﷺ : « إنَّها قَدْ حُرِّمَتْ يا أَبا تَمَّامٍ » ، فقال له : يا رسولَ اللَّهِ ، فأَسْتَنْفِقُ ثَمَنَها ؟ فقالَ له النبيُّ ﷺ : « إنَّ الذي حَرَّمَ شُرْبَها حَرَّمَ ثَمَنَها » .

*** لم يَرْوِ هذا الحديثَ عن أبي بكر بن حفص إلا زيدُ بن أبي أُنَيْسَةَ ولا يُرْوَى عن عامر بن رَبيعة إلا بهذا الإسناد**[2] .

٤٣٧ – حدثنا أحمد بن خُلَيد ، قال : نا عبد الله بن جعفر الرَّقِّي ، قال : نا عُبَيْد الله بن عَمْرو ، عن زيد بن أبي أُنَيْسَةَ ، عن عطاء .

---

(١) « مجمع البحرين » (٤٣٩٨) . (٢) « مجمع البحرين » (١٩٧٨) .

عن جابر ، قال : كُنَّا لا نُمْسِكُ لُحومَ الأَضَاحِي فَوْقَ ثلاثةِ أيامٍ ، فأمرنا رسولُ اللَّهِ ﷺ أَنْ نَأْكُلَ ونَتَزَوَّدَ .

* **لم يَرْوِهِ عن زيد إلا عُبيدُ الله بن عَمرو .**

٤٣٨ - حدثنا أحمد بن خُلَيْد ، قال : نا عُبَيدُ بن جُنَاد الحَلَبي ، قال : نا إسماعيل بن عَيَّاش ، عن حُميد بن مالك اللَّخْمِي ، عن إبراهيم بن جَرير بن عبد الله البَجَلي .

عن أبيه ، قال : رَأَيْتُ رسولَ اللَّهِ ﷺ يَمْسَحُ على الخُفَّيْنِ بَعْدَ نُزُولِ المَائِدَةِ .

* **لم يَرْوِ هذا الحديثَ عن حُمَيْد بن مالك إلا إسماعيلُ بن عَيَّاش .**

٤٣٩ - حدثنا أحمد بن خُلَيْد ، قال : نا عُبيد بن جُنَاد ، قال : نا إسماعيل بن عَيَّاش ، عن عبد الله بن سليمان بن عُمَيْر .

عن الطُّفَيْل بن عَمرو الدَّوْسي ، قال : أَقْرَأَني أُبَيُّ بن كَعْب القرآنَ ، فأَهْدَيْتُ إليه قَوْسًا ، فَغَدَا إلى النبي ﷺ ، وقد تَقَلَّدَهُ ، فقال له النبيُّ ﷺ : « تَقَلَّدْها من جَهَنَّمَ » . قلتُ : يا رسولَ اللَّهِ ، إنَّا رُبَّمَا حَضَرْنا طَعَامَهُمْ ، فأَكَلْنا منه . فقال : « أَمَّا ما عُمِلَ لَكَ فإنَّكَ إنْ أَكَلْتَهُ ، فإنَّما تَأْكُلُهُ بخَلَاقكَ ، وأَمَّا ما عُمِلَ لغيركَ ، فَحَضَرْتَهُ فَأَكَلْتَ منه ، فلَا بَأْسَ بِهِ » .

* **لا يُرْوَى هذا الحديثُ عن الطُّفَيْل بن عَمرو إلا بهذا الإسناد ، تفرَّد به : إسماعيل بن عَيَّاش**[1] .

٤٤٠ - حدثنا أحمد بن خُلَيْد ، قال : نا أبو اليَمَان الحَكَمُ بن نافع ، قال : نا صفوان بن عَمرو ، عن مُهَاجر بن مَيْمون .

عن فاطمة ، أنها قالتْ للنبيِّ ﷺ : أَيْنَ أُمُّنَا خَدِيجةُ ؟ قال : « في بَيْتٍ من قَصَبٍ ، لا لَغْوٌ فيهِ ولا نَصَبٌ ، بينَ مَرْيَمَ وآسِيَةَ امْرَأَةِ فِرْعَوْنَ » ، قالتْ : أَمِنْ هَذا القَصَب ؟ قال : « لا ، بَلْ مِنَ القَصَب المَنْظُوم بالدُّرِّ ، واللُّؤْلُؤ ، والياقُوتِ » .

---

(١) « مجمع البحرين » (١٩٩٦) .

* **لا يُرْوَى هذا الحديثُ عن فاطمة إلا بهذا الإسناد ، تفرَّدَ به : صفوان**[1].

٤٤١ - حدثنا أحمد بن خُلَيْد الحَلَبي ، قال : نا عبد الرحيم بن مُطَرِّف أبو سُفْيان السُّروجي ، قال : نا أيوب بن أَبي هِنْد ، قال : نا أبو مروان الواسِطِي ، عن هشام بن حَسَّان ، عن الحسن .

عن عِمْران بن الحُصَيْن (٢٧ - أ) قال : نهى رسولُ اللَّهِ ﷺ عن إِجَابَةِ طَعَام الفَاسِقِينَ .

* **لا يُرْوَى هذا الحديثُ عن عِمران بن الحُصَيْن إلا بهذا الإسناد . تفرَّدَ به : عبد الرحيم بن مُطَرِّف**[2].

٤٤٢ - حدثنا أحمد بن خُلَيْد ، قال : نا أبو اليَمَان ، قال : نا صَفْوان بن عمرو ، عن شُرَيْح بن عُبيد الحَضْرَمي .

يَرُدُّهُ إلى أَبي ذَرٍّ ، قال : لَمَّا كانَ العَشْرُ الأَوَاخِرُ مِنْ رَمَضَانَ ، اعْتَكَفَ النبيُّ ﷺ في المسجدِ ، فلمَّا صلى النبيُّ ﷺ صلاةَ العَصْر مِنْ يوم اثنين وعِشْرين قال : « إِنَّا قَائمُونَ الليلةَ إنْ شاءَ اللَّهُ ، فَمَنْ شَاءَ أن يقوم فلْيَقُمْ ، فهي ليلةُ ثلاثٍ وعشرينَ » ، فصَلَّى لنا النبيُّ ﷺ جَمَاعَةً بعدَ العَتَمَةِ ، حتى ذهبَ ثُلُثُ الليل ، ثم انصرفَ ، فلمَّا كانَتْ ليلةُ أَرْبَعٍ وعشرينَ لَمْ يَقُلْ شَيْئًا ، ولَمْ يَقُمْ ، فلما كانتْ ليلةُ خَمْسٍ وعشرينَ ، قامَ بعدَ صلاةِ العَصْرِ يومَ أَرْبعٍ وعشرينَ ، فقال : « إِنَّا قائِمون الليلةَ إنْ شاءَ اللَّهُ » - يَعْني : ليلةَ خَمْسة[3] وعشرينَ - « فمَن شاءَ فلْيَقُمْ » فصلى النبيُّ ﷺ حتى ذهبَ نصْفُ الليل ، فلما كانتْ ليلةُ سِتٍّ وعشرينَ ، قام ، فقال : « إنا قائِمونَ إنْ شاءَ اللَّهُ » - يَعْني : ليلةَ سَبْع وعشرين - « فمَنْ شاءَ أن يقومَ فلْيَقُم » .

قال أبو ذَرٍّ : فَتَجَلَّدْنا لِلقيام ، فقامَ بنا النبيُّ ﷺ حتى ذهبَ ثُلُثَا الليل ، ثم انصرفَ إلى قُبَّةٍ في المسجد ، فقلتُ له : إن كُنَّا لَقَدْ طَمِعْنا يا رسولَ اللَّهِ تقومُ بنا حتى نُصْبِحَ ، قالَ : « يا أَبا ذَرٍّ ، إنَّكَ إذا صليت مع إمَامِكَ ، وانْصَرَفْتَ إذا انْصَرَفَ ، كُتِبَ لكَ

---

(١) « مجمع البحرين » (٣٨٢٥) .
(٢) « مجمع البحرين » (١٩٠٥) .
(٣) كذا بالأصل .

قُنُوتُ لَيْلَتِكَ » .

* **لم يَرْوِ هذا الحديثَ عن شُرَيْح بن عُبيد إلا صَفْوانُ بن عَمرو .**

٤٤٣ - **حدثنا** أحمد بن خُلَيْد ، قال : نا محمد بن عيسى الطبَّاع ، قال : نا أبو بكر بن عَيَّاش ، عن حُمَيْد الكِنْديِّ عن عُبَادَة بن نُسَيٍّ .

عن أبي رَيْحَانَةَ ، قال : قال رسول الله ﷺ : « مَن انْتَسَبَ إلى تِسْعةِ آباءٍ كُفَّار يُريدُ بهمْ عِزًّا ، فهو عَاشِرُهُمْ في النَّار » .

* **لا يُرْوَى هذا الحديثُ عن أبي رَيْحانَةَ إلا بهذا الإسناد ، تفرَّد به : أبو بكر بن عَيَّاش**[1] .

٤٤٤ - **حدثنا** أحمد بن خُلَيْد ، قال : نا محمد بن عيسى الطبَّاع ، قال : نا مُعاذ بن محمد بن مُعَاذ بن أُبَيِّ بن كَعْب ، عن أبيه ، عن جده .

عن أُبَيِّ بن كَعْب ، قال : قال رسول الله ﷺ : « يا أبا المُنْذِرِ ، إنِّي أُمِرْتُ أَنْ أَعْرِضَ عليكَ القرآنَ » . فقالَ : باللَّهِ آمَنْتُ ، وعلى يَدَيْكَ أَسْلَمْتُ ، ومِنْكَ تَعَلَّمْتُ . قال : فَرَدَّ النبيُّ ﷺ القَوْلَ . فقال : يا رسولَ الله ، وذُكِرْتُ هُنَاكَ ؟ قال : « نعم باسْمِكَ وَنَسَبِكَ في المَلإِ الأَعْلَى » . قال : فاقْرَأْ إذًا يا رسولَ اللَّهِ[2] . =

٤٤٥ - = وبإسناده :

عن أُبَيِّ بن كعب ، أنه قال : يا رسولَ اللَّهِ ، ما جَزَاءُ الحُمَّى ؟ قال : « تَجْرِي الحَسَناتُ على صاحبها ما اخْتَلَجَ عليهِ قَدَمٌ ، أو ضَرَبَ عليه عِرْقٌ » ، فقال : اللهمَّ إنِّي أسْأَلُكَ حُمَّى لا تَمْنَعُني خُرُوجًا في سَبِيلِكَ ، ولا خُرُوجًا إلى بَيْتِكَ ، ولا مَسْجِدِ نَبِيِّكَ ، فلَمْ يُمْسِ أُبَيٌّ قَطُّ إلَّا وبه حُمَّى .

* **لم يَرْوِ هذين الحديثين عن معاذ بن محمد بن أُبَيٍّ، إلا محمدُ بن عيسى الطَّبَّاع**[3] .

٤٤٦ - **حدثنا** أحمد بن خُلَيْد ، قال : نا محمد بن عيسى الطَّبَّاع ، قال : نا

---

(١) « مجمع البحرين » (٣١١٥) . (٢) « مجمع البحرين » (٣٨٧١) .
(٣) « مجمع البحرين » (١١٤٨) .

عبد الحميد بن سليمان ، قال : نا محمد بن عَجْلان ، عن [أبي][1] وَثِيمَةَ النَّصْرِي .

عن أبي هريرة ، قال : قال رسول الله ﷺ : « إذا أَتاكُمْ مَنْ تَرْضَوْنَ دِينَهُ وخُلُقَهُ فَزَوِّجُوهُ ، إلَّا تَفْعَلُوا تَكُنْ فِتْنَةٌ في الأرضِ وفَسَادٌ عَرِيضٌ » .

*** لم يَرْوِ هذا الحديثَ عن ابن عَجْلان إلا عبدُ الحميد بن سليمان .**

٤٤٧ – حدثنا أحمد بن خُلَيْد ، قال : نا محمد بن عيسى الطَّبَّاع ، قال : حدثنا الحسن بن حَبيب بن نَدْبة ، قال : نا المُثَنَّى بن الصَّبَّاح ، عن أبي الزُّبَيْر .

عن جابر ، قال : قال رسول الله ﷺ في بعض غزواته : « اسْتَكْثِرُوا هذه النِّعَالَ ، فإنَّ أَحَدَكُمْ لا يزالُ راكِبًا ما كانَتا في رِجْلَيْهِ » .

*** لم يَرْوِ هذا الحديثَ عن المُثَنَّى إلا الحسنُ بن حَبيب .**

٤٤٨ – حدثنا أحمد بن خُلَيْد ، قال : نا يوسف بن يونس الأَفْطَسُ أَخُو أبي مُسْلِم المُسْتَمْلِي ، قال : نا سليمان بن بلال ، عن عبد الله بن دينار .

عن ابن عمر ، قال : سمعت رسولَ الله ﷺ يقول : « إذا كانَ يومُ القيامةِ ، دعا اللَّهُ عبدًا من عبيدِهِ ، فيُوقَفُ بينَ يَدَيْهِ ، فيَسْأَلُهُ عن جَاهِهِ، كما يَسْأَلُهُ عن مَالِهِ » .

*** لم يَرْوِ هذا الحديثَ عن عبد الله بن دينار إلا سليمانُ بن بلال ، تفرَّدَ به : يوسف بن يونس[2] .**

٤٤٩ – حدثنا أحمد بن خُلَيْد ، قال : نا إسحاق بن عبد الله أبو يعقوب التميمي الأَذَني ، قال : نا شَرِيك ، عن هلال (٢٧ – ب) الوَزَّان ، عن عبد الله بن عُكَيْم .

عن عبد الله بن مسعود ، عن النبي ﷺ قال : « ما مِنكُم مِنْ أحدٍ إلا وسَيَسْأَلُهُ

---

(١) كذا بالأصل ، والصواب : « ابن » .

وهو : زفر بن وثيمة النصري الدمشقي ، مترجم في « تهذيب الكمال » (٩/٣٥٣) .

(٢) « مجمع البحرين » (٤٧٨٦) .

غير أني أراه نقله عن « الصغير » – وهو مثل ما ههنا سواء .

رَبُّهُ تَبارَكَ وتَعالَى ، فيقولُ : عَبْدِي ما غَرَّكَ بي ؟ ماذا أَجَبْتَ المُرْسَلِينَ ؟ » .

* **لم يَرْوِ هذا الحديثَ عن هلال الوَزَّان إلا شَرِيكٌ ، تفرَّدَ به : إسحاق بن عبد الله**[1] .

٤٥٠ – حدثنا أحمد بن خُلَيْد ، قال : نا عُبيد بن هشام الحَلَبي ، قال : نا عُبيد الله بن عَمرو ، عن إسماعيل بن أبي خالد ، عن عَدِيِّ بن ثابت :

عن البَرَاء بن عَازب ، أن النبي ﷺ كان يَقْرأُ في العِشَاءِ بالتِّين والزَّيْتُون .

* **لم يَرْوِ هذا الحديثَ عن إسماعيل بن أبي خالد إلا عُبيدُ الله بن عَمرو ، تفرَّدَ به : عُبيد بن هشام .**

٤٥١ – حدثنا أحمد بن خُلَيْد ، قال : نا إسحاق بن عبد الله التميمي الأَذَني ، قال : نا إسماعيل بن عُلَيَّة ، عن ابن جُرَيْج ، عن عطاء .

عن ابن عباس ، قال : مِنَ السُّنَّةِ أَنْ لا تَخْرُجَ يوم الفِطْر حتى تَطْعَمَ ، ولا يوم النَّحْر حتى تَرْجعَ .

* **لم يَرْو هذا الحديثَ عن ابن جُرَيْج إلا ابنُ عُلَيَّة ، تفرَّدَ به : إسحاق بن عبد الله**[2] .

٤٥٢ – حدثنا أحمد بن خُلَيْد ، قال : نا إسحاق ، قال : حدثنا إسماعيل بن جعفر ، عن حُمَيْد .

عن أنس ، أَنَّ النبيَّ ﷺ خَلَّلَ لحْيَتَهُ .

* **لم يَرْوِ هذا الحديثَ عن حُمَيْدٍ إلا إسماعيلُ بن جعفر ، تفرَّدَ به : إسحاق بن عبد الله .**

٤٥٣ – حدثنا أحمد الحَلَبي ، قال : نا أبو نُعَيْم الفضل بن دُكَيْن ، قال : نا شَيْبان أبو معاوية ، عن يحيى بن أَبي كَثير ، عن عبد الله بن أبي قَتَادة .

عن أبيه ، قال : بَيْنَما نحنُ نُصَلِّي معَ رسول اللَّهِ ﷺ ، إذْ سمِع جَلَبَةَ رِجَالٍ

---

(١) « مجمع البحرين » (٤٧٨٥) . (٢) « مجمع البحرين » (١٠٠٦) .

خَلْفَهُ ، فلما قَضَى صَلاتَهُ قالَ : « ما شَأْنُكُمْ ؟ » قالوا : أَسْرَعْنَا إلى الصلاةِ ، قال : « فلا تفعلوا ، لِيُصَلِّ أَحَدُكُمْ ما أَدْرَكَ ، ولْيَقْضِ ما فاتَهُ » .

*** لم يَرْوِ هذا الحديثَ عن يحيى بن أَبي كَثير إلا شَيْبَانُ**[1] .

٤٥٤ – حدثنا أحمد بن خُلَيْد ، قال : نا الحُمَيْدي ، قال : نا عبد العزيز بن محمد الدَّرَاوَرْدِي ، عن محمد بن عبد الله ابن أخي الزهري عن الزهري ، عن محمد بن جُبَيْر بن مُطْعِم .

عن عبد الله بن عَدِي بن الحَمْراء ، قال : وَقَفَ رسولُ اللَّهِ ﷺ على الحَزْوَرَةِ ، فقال : « واللَّهِ إني لأَعْلَمُ أَنَّكِ خَيْرُ أَرْض اللَّهِ ، وأَحَبُّ أَرْض اللَّهِ إلى اللَّهِ ، ولولا أَنِّي أُخْرِجْتُ مِنْكِ ما خَرَجْتُ » .

*** لم يَرْوِ هذا الحديثَ عن ابن أخي الزهري إلا الدَّرَاوَرْدي .**

٤٥٥ – حدثنا أحمد بن خُلَيْد ، قال : نا الحُمَيْدي ، قال : نا محمد بن طلحة التَّيْمي ، قال : حدثني [عبد الرحمن بن سالم بن عُوَيْم][2] بن ساعدة ، عن أبيه .

عن جده ، أن رسول الله ﷺ قال : « عليكُم بالأَبْكَار ، فإنَّهُنَّ أَعْذَبُ أَفْوَاهًا ، و [أَنْتَقُ][3] أرحامًا ، وأرضى باليسير » . =

٤٥٦ – = وعن جده ، قال : قال رسول الله ﷺ : « إنَّ اللَّهَ تباركَ وتعالَى اخْتَارَني ، واخْتَارَ لي أَصْحَابًا . فَجَعَلَ لي منهم وُزَرَاءَ ، وأَنْصَارًا ، وأَصْهارًا ، فمن سَبَّهُمْ ، فعليه لَعْنَةُ اللَّهِ والملائكةِ والناس أجمعينَ » .

*** لا يروى هذين الحديثين**[4] **عن عُوَيْم بن ساعِدَة إلا بهذا الإسناد ، تفرَّد بهما : محمدُ بن طلحة التَّيْمي .**

---

(١) « مجمع البحرين » (٦٧٦) .

(٢) كذا جاء بالأصل ، وصوابه : « عبد الرحمن بن سالم بن عبد الرحمن بن عويم بن ساعدة » كما جاء في « الكبير » (١٧/١٤٠ ، ١٤١)، في حديثين أحدهما هذا مع اختلاف شيخه . وانظر « السنن الكبرى » للبيهقي (٧/٨١) مع حاشيته .

(٣) ساقطة من الأصل ، وهي في « الكبير » . (٤) كذا بالمخطوط .

٤٥٧ - **حدثنا** أحمد بن خُلَيْد ، قال : نا الحُمَيْدي ، قال : نا محمد بن إسماعيل بن أبي فُدَيْك ، قال : حدَّثني سعيد بن سفيان الأَسْلَمي ، عن جعفر بن محمد ، عن أبيه .

عن عبد الله بن جعفر ، قال : قال رسول الله ﷺ : « إنَّ اللَّهَ تباركَ وتعالَى مع المَدِينِ حتى يَقْضِي دَيْنَهُ ، ما لَمْ يَكُنْ دَيْنُهُ فيما يَكْرَهُ اللَّهُ » .

*** لا يُرْوَى هذا الحديثُ عن عبد الله بن جعفر إلا بهذا الإسناد ، تفرَّد به : ابن أبي فُدَيْك .**

٤٥٨ - **حدثنا** أحمد ، قال : نا إسماعيل بن أَبي أُوَيْس ، قال : حدثني أخي ، عن حَمَّاد بن أَبي حُمَيْد ، عن موسى بن وَرْدَان .

عن أبي هريرة ، أَنَّ رجلًا قامَ عندَ[1] رسول اللَّهِ ﷺ فَرَأَوْا في قيامِهِ عَجْزًا ، فقالوا : ما أَعْجَزَ فلانًا ! فقال رسولُ اللَّهِ ﷺ : « أَكَلْتُمْ أَخاكُمْ واغْتَبْتُموهُ » .

*** لم يَرْوِ هذا الحديثَ عن موسى بن وَرْدان إلا حمادُ بن أَبي حُمَيْد[2] .**

٤٥٩ - **حدثنا** أحمد ، قال : نا عبد الله بن يزيد بن راشد الدمشقي ، قال : نا صدقة بن يزيد ، قال : حدثني محمد بن المُنْكَدِر .

عن جابر بن عبد الله ، أنَّه سمع رسولَ اللَّهِ ﷺ يقول : « لا طَلَاقَ لمَنْ لا يَمْلكُ ، ولا عِتْقَ لمَنْ لا يَمْلكُ » .

*** لم يَرْوِ هذا الحديث عن صدقة بن يزيد إلا عبدُ الله بن يزيد[3] .**

٤٦٠ - **حدثنا** أحمد ، قال : نا أبو نُعَيْم الفَضْل بن دُكَيْن ، قال : نا أبو الرَّبيع السَّمَّان (٢٨ - أ) عن عاصم بن عُبيد الله بن عاصم .

عن عبد الله بن عامر بن ربيعة ، عن أبيه ، قال : كنتُ معَ رسول اللَّهِ ﷺ في ليلة سَوْداءَ مُظْلِمَةٍ ، فَنَزَلْنا مَنْزِلًا ، فَجَعَلَ الرجلُ يأخذُ الحِجَارَةَ ، فَيَجْمَعُها مَسْجِدًا

---

(١) في « مجمع البحرين » : « من عند » . (٢) « مجمع البحرين » (٤٩٦٣) .

(٣) « مجمع البحرين » (٢٣٨١) .

فَيُصَلِّي إليهِ ، فلما أَصْبَحْنا ، إذا نحن على غير القِبْلَةِ ، فقلنا : يا رسولَ اللَّهِ ، صَلَّيْنا لَيْلَتَنا هذِهِ لغير القِبْلَةِ ، فأنزلَ اللَّهُ تعالى : ﴿ وللَّهِ المَشْرِقُ والمَغْرِبُ فأَيْنَمَا تُوَلُّوا فَثَمَّ وَجْهُ اللَّهِ ﴾ .

* **لم يَرْوِ هذا الحديثَ عن عاصم بن عُبيد الله إلا أبو الرَّبيع السَّمَّان .**

٤٦١ – حدثنا أحمد بن خُلَيْد ، قال : نا إبراهيم بن مَهْدِي المِصِّيصِي ، قال : نا أبو حفص الأَبَّار ، قال : نا إسماعيل بن عبد الرحمن الأَوْدِي ، عن أبي بُرْدَة .

عن أبي موسى ، عن النبي ﷺ ، قال : « أَوَّلُ مَنْ صُنِعَتْ له النُّورةُ ، ودَخَلَ الحَمَّام ، سُلَيْمانُ بنُ داودَ ، فَلَمَّا دخلَهُ وَوَجدَ حَرَّهُ ، وغَمَّهُ ، قال : أَوِّهْ مِنْ عذاب اللَّهِ ، أَوِّهْ ، أَوِّهْ ، قبل أن لا ينفع أَوِّهْ » .

* **لا يروى هذا الحديث عن أبي موسى إلا بهذا الإسناد ، تفرَّد به : إبراهيم بن مهدي**[1] .

٤٦٢ – حدثنا أحمد بن خُلَيْد ، قال : نا عُبَيد بن جُنَاد ، قال : نا سليمان بن حَيَّان أبو خالد الأَحْمَرُ ، عن أَشْعَثَ بن سَوَّارٍ ، عن أبي الزُّبَيْر .

عن جابر قال : وُقِّتَ للنُّفَسَاءِ أَرْبَعِينَ يَوْمًا .

* **لم يَرْوِ هذا الحديثَ عن أَشْعَثَ إلا أبو خالد**[2] .

٤٦٣ – حدثنا أحمد بن خُلَيْد ، قال : نا موسى بن عيسى الطَّبَّاع ، قال : نا يوسف بن محمد بن المُنْكَدِر ، عن أبيه .

عن جابر بن عبد الله ، قال : قال رسول الله ﷺ : « مُدَاراةُ الناس صَدَقَةٌ » .

* **لم يَرْوِ هذا الحديثَ عن يوسف بن محمد إلا موسى بنُ عيسى**[3] .

٤٦٤ – حدثنا أحمد بن خُلَيْد ، قال : نا إسحاق بن عبد الله الأَذَني ، قال : نا عَمرو بن الأَزْهَر الواسطي ، عن حُمَيْد الطويل ، عن أبي نَضْرَة .

---

(١) « مجمع البحرين » (٣٦٠٥) .
(٢) « مجمع البحرين » (٥٠٥) .
(٣) « مجمع البحرين » (٣٠١٥) .

عن أبي سعيد الخُدْري ، أن النبي ﷺ تَزَوَّجَ أُمَّ سَلَمَةَ على متاع بَيْتٍ قيمتُهُ عَشَرَةُ دَرَاهِمَ .

* **لم يَرْوِ هذا الحديثَ عن حُمَيْدٍ إلا عَمْرُو بن الأزهر**[1] .

٤٦٥ - حدثنا أحمد بن خُلَيْد ، قال : نا أبو تَوْبة الرَّبيعُ بن نافع ، قال : نا سُوَيْد بن عبد العزيز ، عن عاصم الأَحْوَل .

عن أنس بن مالك ، عن النبي ﷺ ، قال : « سُتْرةُ الإِمَام سُتْرةُ مَنْ خَلْفَهُ » .

* **لم يَرْوِ هذا الحديثَ عن عاصم إلا سُوَيْدٌ ، تفرَّد به : الرَّبيع**[2] .

٤٦٦ - حدثنا أحمد بن خُلَيْد ، قال : نا أبو تَوْبة الرَّبيع بن نافع ، قال : نا معاوية بن سَلَّام ، عن زيد بن سَلَّام ، أنه سمع أبا سَلَّام يقول : حدثني عبد الله الهَوْزَني .

أنه لَقي بلالًا مُؤَذِّنَ رسول الله ﷺ يَتَسَوَّكُ بحَلَبَ ، قال : فقلتُ : يا بلالُ ، حَدِّثْني كيفَ كانَ مِهْنَةُ رسول اللَّهِ ﷺ ؟ فقالَ : ما كانَ لهُ شَيْءٌ ، كنتُ أنا الذي أَلي ذلكَ مِنْهُ مُنْذُ بَعَثَهُ اللَّهُ حتى تُوُفِّيَ ﷺ .

وكانَ إذا أَتَاهُ الإِنْسانُ المُسْلمُ فرآهُ عاريًا ، يأْمُرُني به ، فأَنْطَلِقُ ، وأَسْتَقْرِضُ فأَشْتَري البُرْدَةَ ، فأَكْسُوهُ ، وأُطْعِمُهُ ، حتى اعْتَرَضَني رَجُلٌ من المشركينَ ، فقالَ لي : يا بلالُ ، إنَّ عندي سَعَةً ، فلا تَسْتَقْرِضْ من أَحَدٍ إلا مِنِّي ، ففعلتُ ، فلما كانَ ذاتَ يوم تَوَضَّأْتُ ، ثم قُمْتُ لِأُؤَذِّن للصلاةِ ، فإذا المُشْرِكُ قد أَقْبَلَ في عِصَابَةٍ من التُّجَّارِ . فلما رآني قال : يا حَبَشِيُّ ، قلت : لبيك . فَتَجَهَّمَني ، وقال قولًا غليظًا ، فقال : أتدري كَمْ بَيْنَكَ وبينَ الشَّهْر ؟ قلتُ : قريبٌ . قال : إنما بينَكَ وبينَهُ أَرْبَعٌ ، فآخُذُكَ بالذي لي عليكَ ، فإنِّي لَمْ أُعْطِكَ الذي أَعْطَيْتُكَ مِنْ كَرامَتكَ ، ولا كَرَامَةِ صَاحِبكَ عَلَيَّ ، ولكنِّي إنَّما أَعْطَيْتُكَ لِآخُذَكَ عَبْدًا ، فأَرُدَّكَ تَرْعَى لِي الغَنَمَ ، كما كُنْتَ تَرْعَى قَبْلَ ذلكَ .

---

(١) « مجمع البحرين » (٢٢٧٨) . (٢) « مجمع البحرين » (٧٤٦) .

فأَخَذَ في نَفْسي ما يَأْخُذُ في أَنْفُسِ الناسِ . فانطلقتُ ، ثُمَّ أَذَّنْتُ بالصلاةِ ، حتى إذا صليتُ العَتَمَةَ ، رَجَعَ رسولُ اللَّهِ ﷺ إلى أهلِهِ . فاسْتَأْذَنْتُ عَلَيْهِ ، فأَذِنَ لي . فقلتُ : يا رسولَ اللَّهِ إنَّ المشركَ الذي كنتُ ادَّنْتُ منه قال لي : كذا وكذا ، وليس عندكَ ما تَقْضِي ، وليسَ عندي ، وهو فاضِحِي ، فَأْذَنْ لي أن آتي إلى بعض هؤلاء الأَحْياء الذين قد أَسْلَمُوا حتى يَرْزُقَ اللَّهُ رسولَهُ ما يَقْضِي عَنْهُ .

فخرجْتُ حتى أتيتُ مَنْزِلي ، فجعلْتُ سَيْفي وجرَابي ونَعْلِي عند رَأْسِي ، واستقبلتُ بوَجْهي الأُفُقَ . فلمَّا نمتُ ساعةً انتبهتُ ، فإذا رأيتُ عَلَيَّ ليلًا نمتُ ، حتى انْشَقَّ عَمُودُ الصُّبْح الأَوَّل . فأَرَدْتُ أَنْ أَنْطَلِقَ ، فإذا إنسانٌ يَسْعَى يَدْعُو : يا بلالُ (٢٨ - ب) أَجِبْ رسولَ اللَّهِ . فانطلقتُ حتى أَتَيْتُهُ ، فإذا أَرْبَعُ رَكائبَ مُنَاخَاتٌ ، عليهنَّ أَحْمَالُهُنَّ ، فأتيتُ رسولَ اللَّهِ ﷺ ، فاستأذنْتُ ، فقال لي رسولُ اللَّهِ ﷺ : « أَبْشِرْ ، فقد جاءَكَ اللَّهُ بقَضَائكَ » . فَحَمِدْتُ اللَّهَ . فقالَ : « أَلَمْ تَمُرَّ على الرَّكَائب المُنَاخَاتِ الأَرْبَع ؟ » قلت : بلى . فقال : « إنَّ لَكَ رِقَابَهُنَّ ومَا عَلَيْهِنَّ ، فإنَّ عليهنَّ كُسْوَةً ، وطعامًا[1] أَهْدَاهُ إِلَيَّ عظيمُ فَدَكَ ، فاقْبِضْهُنَّ ، ثم اقْضِ دَيْنَكَ » . ففعلتُ ، فَحَطَطْتُ عنهنَّ أَحْمَالَهُنَّ ، ثم عَلَفْتُهُنَّ ، ثم قُمْتُ إلى تأذين صلاةِ الصُّبْح .

حتى إذا صلى رسولُ اللَّهِ ﷺ ، خرَجْتُ إلى البَقيعِ ، فجعلتُ إِصْبَعي في أُذُني ، فناديتُ : مَنْ كانَ يَطْلُبُ رسولَ اللَّهِ ﷺ بَدِيْن فلْيَحْضُرْ . فما زلْتُ أَبيعُ وأَقْضِي ، حتى لم يَبْق على رسول الله ﷺ دَيْنٌ في الأَرض ، حتى فَضُلَ في يَدَيَّ أُوْقيَّتين[2] ، أو أُوْقيَّةٌ ونصْفٌ .

ثم انطلقتُ إلى المسجدِ وقد ذَهَبَ عَامَّةُ[3] النهار ، وإذا رسولُ اللَّهِ ﷺ قاعدٌ في المسجدِ وَحْدَهُ فسلمتُ عليهِ ، فقال لي : « ما فَعَلَ ما قِبَلَكَ ؟ » فقلتُ : قد قضى اللَّهُ كُلَّ شَيْءٍ كان على رسولِهِ ، فلَمْ يَبْقَ شَيْءٌ ، فقال : « أَفَضُلَ شَيْءٌ » ، فقلتُ : نعم ، فقال : « انْظُرْ أَنْ تُرِيحَنِي منها ، فإنِّي لَسْتُ بداخلٍ[4] على أَحَدٍ من أَهْلي حتى

---

(١) في الأصل : « طعام » .
(٢) كذا في الأصل : « أوقيتين » .
(٣) تكررت « عامة » في « المخطوط » .
(٤) في الأصل : « داخل » .

تُريحَني منه » . فلَمْ يَأْتِنا أَحَدٌ حتى أَمْسَيْنَا ، فلما صلَّى رسولُ اللَّهِ ﷺ العَتَمَةَ دَعَاني فقال : « ما فَعَلَ ما قِبَلَكَ ؟ » قلتُ : هو معي لَمْ يَأْتِنَا أَحَدٌ ، فَبَاتَ في المسجدِ حتى أَصْبَحَ ، وصَلَّى اليومَ الثاني حتى كانَ في آخر النهارِ جَاءَهُ رَاكِبَانِ ، فانطلقتُ بهما فَأَطْعَمْتُهُما ، وكَسَوْتُهُما ، حتى إذا صَلَّى العَتَمَةَ دَعَاني فقال : « ما فَعَلَ الذي قِبَلَكَ ؟ » فقلتُ : قد أَرَاحَكَ اللَّهُ منه يا رسولَ اللَّهِ ، فكَبَّرَ ، وحَمِدَ اللَّهَ شَفَقًا مِنْ أَنْ يُدْرِكَهُ المَوْتُ وعِنْدَهُ ذلكَ .

ثم اتَّبَعْتُهُ حتى جاءَ أَزْوَاجَهُ ، فَسَلَّمَ على امْرَأَةٍ امْرَأَةٍ ، حتى أتى مَبيتَهُ ، فهو الذي سَأَلتني عنه ، ﷺ .

*** لا يُرْوَى هذا الحديثُ عن بلال إلا بهذا الإسناد ، تفرَّد به : معاوية بن سَلَّام .**

٤٦٧ – حدثنا أحمد بن خُلَيْد ، قال : نا أبو تَوْبة الرَّبيع بن نافع ، قال : نا معاوية بن سَلَّام ، عن زيد بن سَلَّام ، أنه سمع أبا سَلَّام يقول : حدثني أبو أسماء الرَّحَبي .

أنَّ ثَوْبانَ مولَى رسول الله ﷺ ، قال : كنت قائمًا عند رسول الله ﷺ فجاءَ حَبْرٌ من أَحْبَارِ اليهودِ ، فقال : السلامُ عليكَ يا محمدُ ، فَدَفَعْتُهُ دَفْعَةً كادَ يَسْقُطُ منها ، فقلتُ له : أَوَ لَا تقولُ : يا رسولَ اللَّهِ ؟ فقال اليهوديُّ : إنما نَدْعُوهُ باسْمِهِ الذي سَمَّاهُ به أَهْلُهُ . فقالَ رسولُ اللَّهِ ﷺ : « إنَّ اسْمِي محمدٌ الذي سَمَّاني به أَهْلي » ، فقال اليهوديُّ : جئتُ أَسْأَلُكَ ، فقال له رسولُ اللَّهِ ﷺ : « يَنْفَعُكَ شَيْءٌ إنْ حَدَّثْتُكَ ؟ » قال : أَسْمَعُ بأُذُنَيَّ ، فَنَكَتَ بعُودٍ كانَ مَعَهُ ، فقالَ : « سَلْ » . فقال اليهوديُّ : أَيْنَ الناسُ يوم تُبَدَّلُ الأَرْضُ غَيْرَ الأَرْضِ والسَّمَاواتُ ؟ فقالَ رسولُ اللَّهِ ﷺ : « هُمْ في الظُّلْمَةِ دُونَ الجسْرِ » . قال : فَمَنْ أَوَّلُ الناسِ إجَازَةً ؟ قال : « فُقَرَاءُ المُهاجِرِينَ » ، فقال اليهوديُّ : فما تَحِيَّتُهُمْ حينَ يَدْخُلُونَ الجَنَّةَ ؟ قال : « زِيَادَةُ كَبِدِ الحُوتِ » . قالَ : فما غَدَاؤُهُمْ على إِثْرِها ؟ قال : « يُنْحَرُ لَهُمْ نون[1] الجَنَّةِ الذي يَأْكُلُ مِنْ أَطْرافِها » . قالَ : فما شَرَابُهُمْ عَلَيْهِ ؟ قال : « مِنْ عَيْن تُسَمَّى سلسبيلًا » . قال :

---

(١) كذا ، وفي « الصحيح » : « ثَور » .

صَدَقْتَ . قالَ : وجِئْتُ أَسَأَلُكَ عن شَيْءٍ لا يَعْلَمُهُ أَحَدٌ من أَهْلِ الأرض ، إلَّا نَبِيٌّ ، أَوْ رَجُلٌ ، أَوْ رَجُلان . قال : « يَنْفَعُكَ إنْ حَدَّثْتُكَ ؟ » قال : أَسْمَعُ بأُذُنَيَّ . قال : جئْتُ أَسْأَلُكَ عن الوَلَدِ . فقالَ : « ماءُ الرَّجُل أَبْيَضُ ، وماءُ المرأةِ أَصْفَرُ ، فإذا اجْتَمَعَا فَعَلَا مَنِيُّ الرجل مَنِيَّ المرأةِ ، أَذْكَرا بإذْن اللَّهِ ، وإذا عَلَا مَنِيُّ المرأةِ مَنِيَّ الرجل ، آنَثَا بإذْنِ اللَّهِ » . فقال اليهوديُّ : لقد صَدَقْتَ ، وإنَّكَ نَبِيٌّ ، ثم انصرفَ ، فَذَهَبَ . فقال رسولُ اللَّهِ ﷺ : « لقد سَأَلَني عَمَّا سَأَلَني عنه ، وما لي عِلْمٌ بشَيْءٍ منه ، حتى أَتَاني اللَّهُ بِهِ » .

*** لا يُرْوَى هذا الحديثُ بهذا التَّمام عن ثَوْبانَ إلا بهذا الإسناد ، تفرَّد به : معاوية بن سَلَّام .**

٤٦٨ – حدثنا أحمد بن خُلَيْد ، قال : نا أبو [تَوْبة][1] ، قال : نا معاوية بن سَلَّام ، عن زيد بن سَلَّام ، أنه سمع أبا سَلَّام ، يقول :

سمعت أبا أُمَامَةَ يقول : سمعت رسول الله ﷺ (٢٩ – أ) يقول : « اقْرَأُوا القرآنَ ؛ فإنَّهُ يَأْتي يومَ القيامةِ شَفِيعًا[2] لأصحابه ، اقرأُوا الزَّاهْراوَيْن : سُورَةَ البَقَرَةِ ، وسُوْرَةَ آل عِمْران ؛ فإنَّهُما يأْتِيان يومَ القيامةِ كَأَنَّهما غَمَامَتَان ، أو غَيَايَتَان ، أو كَأَنَّهما فِرْقَان مِنْ طَيْرٍ صَوَافَّ ، تُحَاجَّان عن أَصْحَابهما ، اقْرَأُوا سُوْرَةَ البقرةِ ؛ فإنَّ أَخْذَها بَرَكَةٌ ، وتَرْكَها حَسْرَةٌ ، ولا يَسْتَطِيعُها البَطَلَةُ » .

*** لم يَرْوِ هذا الحديثَ عن زيد إلا معاويةُ بن يحيى .**

٤٦٩ – حدثنا أحمد بن خُلَيْد ، قال : نا أبو تَوْبة ، قال : نا فَرَجُ بن فَضَالة ، عن يحيى بن سعيد ، عن محمد بن علي .

عن علي بن أبي طالب ، قال : قال رسول الله ﷺ : « إذا عَمِلَتْ أُمَّتي خَمْسَ عَشْرَةَ خَصْلَةً ، حَلَّ بها البَلاءُ » . قالوا : يا رسول اللَّهِ ، وما هي ؟ قال : « إذا كان الفَيءُ دُوَلًا ، والأَمَانَةُ مَغْنَمًا ، والزكاةُ مَغْرَمًا ، وأَطَاعَ الرجلُ زَوْجَتَهُ ، وعَقَّ أُمَّهُ ، وارْتَفَعَتِ الأَصْواتُ في المساجِدِ ، وبَرَّ الرجلُ صَدِيقَهُ ، وجَفَا أَباهُ ، وأُكْرِمَ الرجلُ

(١) في الأصل : « ثوبة » ، وهو تصحيف . (٢) في الأصل : « شفيع » .

مَخَافَةَ شَرِّهِ ، وكانَ زَعِيمُ القَوْمِ أَرْذَلَهُمْ ، واتُّخِذَتِ القِيَانُ ، والمَعَازِفُ ، وشَرِبُوا الخُمُورَ ، ولَبِسُوا الحَرِيرَ ، فانتظروا مسخ[1]، وخسف[1] » .

* **لم يَرْوِ هذا الحديثَ عن يحيى إلا فَرَجُ بن فَضَالَة .**

٤٧٠ – حدثنا أحمد ، قال : نا أبو تَوْبة ، قال : نا يزيد بن رَبيعة ، عن أبي الأشْعَثِ الصَّنْعاني ، عن أبي عثمان النَّهْدي .

عن أبي ذَرٍّ ، قال : قال رسول الله ﷺ : « يا أبا ذَرٍّ ، كيفَ أنتَ إذا كُنْتَ في حُثَالَةٍ من الناسِ؟ » – وشَبَّكَ بينَ أَصابِعِهِ –، قلتُ : يا رسولَ اللَّهِ ، ما تَأْمُرُني ؟ قال : « صَبْرًا صَبْرًا ، خَالِقُوا الناسَ بأَخْلَاقِهِمْ ، وخَالِفُوهُمْ في أَعْمَالِهِمْ » .

* **لا يُرْوَى هذا الحديثُ عن أبي ذر إلا بهذا الإسناد ، تفرَّد به : أبو تَوْبة[2].**

٤٧١ – = وبه :

عن أبي ذَرٍّ ، قال : قال النبي ﷺ : « مَنْ أَصْبَحَ وَهَمُّهُ الدُّنْيَا ، فليسَ مِنَ اللَّهِ في شَيْءٍ ، ومَنْ لَمْ يَهْتَمَّ بالمسلمينَ فَليسَ مِنْهم ، ومَنْ أَعْطَى الذُّلَّ مِنْ نَفْسِهِ طَائِعًا غيرَ مُكْرَهٍ ، فليسَ مِنَّا » .

* **لا يُرْوَى هذا الحديثُ إلا بهذا الإسناد ، تفرَّد به : يزيد بن ربيعة[3].**

٤٧٢ – حدثنا أحمد بن خُلَيْد ، قال : نا موسى بن أيوب الشُّعَيْثي ، قال : نا يحيى بن سعيد ، عن عَمْرو بن الأَزْهَر ، عن ابن عَوْن ، عن الشَّعْبي .

عن ابن عباس ، في قوله عز وجل : ﴿ أَوْ أَثَارَةٍ مِّنْ عِلْمٍ ﴾ قال : جَوْدَةُ الخَطِّ .

* **لم يَرْوِ هذا الحديثَ عن ابن عَوْن إلا عَمْرُو بن الأزهر[4].**

٤٧٣ – حدثنا أحمد بن خُلَيْد ، قال : نا أبو اليَمَان ، قال : نا صَفْوان بن عَمرو ، عن يزيد بن خُمَيْر ، قال :

سَأَلت عبدَ اللَّهِ بنَ بُسْر: أَيْنَ حَالُنا مِنْ حَال مَنْ كانَ قَبْلَنا؟ فقال: « سبحان اللَّهِ !

---

(١) كذا بالمخطوط .

(٢) « مجمع البحرين » (٤٤٠٧) .

(٣) « مجمع البحرين » (٤٩٣٠) .

(٤) « مجمع البحرين » (٣٣٩٢) .

واللَّهِ لو نُشِرُوا مِنَ القُبُور ما عَرَفوكُمْ إلَّا أَنْ يَجدُوكُمْ قيَامًا تُصلُّون » .

* **لم يَرْو هذا الحديثَ عن عبد الله بن بُسْر إلا يزيدُ بن خُمَيْر . تفرَّد به : صفوان بن عَمرو**[1] .

٤٧٤ - حدثنا أحمد بن فِيل الأَنْطَاكي ، قال : نا أبو تَوْبَة الرَّبيعُ بن نافع ، قال : نا حَفْص بن مَيْسَرَة ، عن هشام بن عُرْوَةَ ، عن أبيه .

عن عبد الله بن الزبير ، أنَّ رسولَ اللَّهِ ﷺ قال : « أَيُّمَا رَجل أُعْمِرَ عُمْرَى ، فهي له ولعَقبِهِ مِنْ بَعْدِهِ ، يَرِثُها مَنْ يَرِثُهُ مِنْ عَقب ، أَوْ أُرْقِبَ رُقْبَى فهي بَمنْزِلَةِ العُمْرَى » .

* **هكذا رواه حَفْصُ بن مَيْسَرَةَ ، عن ابن الزبير .**

٤٧٥ - حدثنا أحمد بن عَمرو الخَلَّال المَكِّي ، قال : نا محمد بن أبي عُمر العَدَني ، قال : نا بِشْرُ بن السَّرِيِّ ، قال : نا مِسْعَر ، عن قتادَةَ .

عن أنس ، أن رسول الله ﷺ قال : « أَقيمُوا صُفُوفَكُم ، فإنَّ مِنْ حُسْن الصلاةِ إقَامَةَ الصَّفِّ » .

* **لم يَرْوه عن مِسْعَر إلا بِشْرُ بن السَّرِيِّ**[2] **، ولا رواه عن بشْر إلا ابنُ أَبي عُمَر .**

٤٧٦ - حدثنا أحمد بن عَمرو ، قال : نا إبراهيم بن المُنْذِر الحِزَامي ، قال : نا عبد الله بن محمد بن عَجْلانَ ، عن أبيه ، عن نافع .

عن ابن عمر قال : قال رسول الله ﷺ : « إذا كان ثَلاثةٌ فلا يَتَنَاجَى اثنان دُونَ واحِدٍ » .

* **لم يَرْوِهِ عن ابن عجلانَ إلا ابنُهُ عبدُ اللَّهِ .**

٤٧٧ - حدثنا أحمد بن عَمْرو ، قال : نا عبد الله بن عِمْران العابدي ، قال :

---

(١) « مجمع البحرين » (٣٩٧١) .
وفيه : « لو نشروا في القبور .... » .

(٢) تصحفت في الأصل إلى : « انستي » .

نا فُضَيْل بن عِياض ، عن منصور ، عن الأَسْوَد .

عن عائشة، قالت: جاءَ رجلٌ إلى النبيِّ ﷺ فقالَ : يا رسولَ اللَّهِ ، واللَّهِ إنَّكَ لأَحَبُّ إليَّ مِنْ نَفْسِي، وإنَّكَ لأَحَبُّ إليَّ مِنْ أَهْلي ، وأَحَبُّ إليَّ مِنْ وَلَدِي ، وإني لأَكُونُ في البَيْتِ ، فأذكرك[1] فما أَصْبِرُ حتى (٢٩ - ب) آتِيَكَ ، فَأَنْظَرَ إليكَ ، وإذا ذَكَرْتُ مَوْتي ومَوْتكَ عَرَفْتُ أَنَّكَ إذا دَخَلْتَ الجَنَّةَ رُفِعْتَ معَ النَّبيِّينَ ، وإنِّي إذا دَخَلْتُ الجَنَّة خَشِيتُ أَنْ لا أَرَاكَ. فلَمْ يَرُدَّ عليهِ النبيُّ ﷺ حتى نَزَلَ جبْرِيلُ بهذهِ الآيةِ : ﴿ ومَن يُطِعِ اللَّهَ والرسولَ فأولئكَ مع الذين أَنْعَمَ اللَّهُ عليهم مِّنَ النَّبيِّينَ والصِّدِّيقين ﴾ الآية »[2].

٤٧٨ - حدثنا أحمد بن عَمْرو : نا عبد الله بن عِمْران ، قال : نا سفيان ، عن مِسْعَر ، عن عَمرو بن مُرَّة ، عن سعيد بن جُبَيْر .

عن ابن عباس ، قال النبيُّ : « ليسَ على الأَمَةِ حَدٌّ حتى تُحْصَنَ ، فإذا أُحْصِنَتْ بزَوْج ، فَعَلَيْها نصْفُ ما على المُحْصَنَاتِ »[3].

٤٧٩ - حدثنا أحمد بن عَمْرو ، قال : نا عبد الله بن عمران ، قال : نا سفيان ، عن عَمرو بن مُسْلم ، عن عِكْرِمَةَ .

عن ابن عباس ، أن النبي ﷺ نَهَى أَنْ تُوطَأَ الحَامِلُ حتى تَضَعَ[4].

٤٨٠ - حدثنا أحمد بن عَمرو الخَلَّال ، قال : نا إبراهيم بن المُنْذِر الحِزامي ، قال : نا أبو علقمة الفَرْوي ، قال : نا مالك بن أنس ، عن هشام بن عروة ، عن أبيه .

عن بُسْرَة بنتِ صَفْوانَ ، قالت : قال رسول الله ﷺ : « مَنْ مَسَّ فَرْجَهُ فَقَدْ وَجَبَ عَلَيْهِ[5] الوُضُوءُ » .

---

(١) جاءت بالمخطوط بزيادة « واو » قبل آخرها ، وهو خطأ من الناسخ .

(٢) « مجمع البحرين » (٣٣٠٨) .
وهو في « الصغير » بإسناده ولفظه .

(٣) « مجمع البحرين » (٢٤٤٤) .
وقد تكرر هذا الحديث في الأصل ، ثم ضرب الناسخ عليه .

(٤) « مجمع البحرين » (٢٣٩٦) .

(٥) جاء بالأصل: « فعليه » ، وهو خطأ .

* **لم يَرْوِ هذا الحديثَ عن مالك إلا أبو عَلْقَمَةَ ، تفرَّد به : إبراهيم بن المنذر .**

٤٨١ – حدثنا أحمد بن عَمرو ، قال : نا أبو بكر أحمد بن محمد السَّالِمِي ، قال : نا ابن أَبي فُدَيْك ، عن رباح بن أبي معروف ، عن قيس بن سعد ، عن مجاهد .

عن ابن عباس ، قال رسول الله ﷺ : « يَدْخُلُ الجَنَّةَ رَجُلٌ لا يَبْقَى في الجنةِ أَهْلُ دار ، ولا غُرْفَةٍ إلا قالوا : مرحبًا مرحبًا ، إلَيْنا إلَيْنا » . قال أبو بكر : ما تَرَى هذا الرَّجُلَ في ذلك اليوم ؟ قال النبي ﷺ : « أجَلْ ، وأنتَ هُوَ يا أبا بَكْر »[1].

٤٨٢ – حدثنا أحمد بن عَمرو ، قال : نا محمد بن منصور الجوَّاز ، قال : نا يعقوب بن محمد الزهري ، قال : حدثني إبراهيم بن محمد بن عبد العزيز ، عن أبيه ، عن عبد الرحمن بن حُمَيْد ، عن أبيه .

عن أُمِّه أم كلثوم ، قالت : جاءتني بُسْرة بنت صفوان ، فأخبرتني أن رسول الله ﷺ قال لها : « من يخطب أمَّ كلثوم بنتَ عقبة ؟ » فقلت : فلان وفلان . فقال : « أين أنتم من عبد الرحمن بن عوف ؟ فإنه سيد [المسلمين][2] وخيارهم »[3].

٤٨٣ – حدثنا أحمد بن عَمرو الخَلَّال ، قال : نا محمد بن مَيْمون الخياط ، قال : نا سفيان بن عُيَيْنَةَ ، عن مَعْمَر ، عن ثابت .

عن أنس ، أنَّ النبيَّ ﷺ كان يَطُوفُ على نسائِهِ في غُسْلٍ واحِدٍ .

* **لم يَرْو هذا الحديثَ عن مَعْمَر ، عن ثابت إلا سفيانُ بن عُيَيْنَةَ .**

ورواه سفيان الثوري وغيرُه : عن مَعْمَرٍ ، عن قَتَادَةَ .

٤٨٤ – حدثنا أحمد بن عَمْرو الخَلَّال ، قال : نا الحسن بن داود المُنْكَدِري ، قال : نا بَكْر بن صَدَقَةَ ، عن محمد بن عَجْلان ، عن نافع .

عن ابن عمر : قد كانَ رسولُ اللَّهِ ﷺ إذا أَتَاهُ مُؤَذِّنُهُ بالعِشَاءِ ، في لَيْلَةٍ ذاتِ

---

(١) « مجمع البحرين » (٣٦٢٦) .

(٢) جاء بالأصل « المرسلين » ، وهو تصحيف واضح فاحش فأصلحته . وجاء في « مجمع البحرين » على الصواب .

(٣) « مجمع البحرين » (٣٧٥٣) .

رِيحٍ ومَطَرٍ ، أَمَرَهُ أَنْ يُتْبِعَ أَذَانَهُ : أَنْ صَلُّوا في رِحَالِكُمْ » .

٤٨٥ - حدثنا أحمد بن عَمْرو الخَلَّال ، قال : نا إبراهيم بن المُنْذِر الحِزامي ، قال : نا مَعْن بن عيسى القَزَّاز ، عن مالك بن أنس ، عن عَمِّه أبي سُهَيْل ، عن أبيه .

عن أبي هريرة ، قال : قال رسول الله ﷺ : « أَتَدْرُونَ ما مَثَلُ نارِكُمْ هَذِهِ من نار جهنَّم ؟ لَهي أَشَدُّ سَوادًا من دُخَان نَارِكُم هَذِهِ بسَبْعِينَ ضِعْفًا » .

*** لم يَرْوِ هذا الحديثَ عن مالك إلا مَعْنٌ ، تفرَّد به : إبراهيم بن المنذر**[1] .

٤٨٦ - حدثنا أحمد بن عَمْرو الخَلَّال ، قال : نا محمد بن أبي عمر العَدَني ، قال : نا عبد الرزاق ، عن الثوري ، عن العلاء بن المسيب ، عن أبيه .

عن أبي سعيد الخُدْري ، أن رَسول الله ﷺ قال : « يقول الله عز وجل : إنَّ عَبْدًا أَصْحَحْتُ له بَدَنَهُ ، وأَوْسَعْتُ عليه في الرِّزْق ، لَمْ يَفِدْ إليَّ في كُلِّ أَرْبَعَةِ أَعْوَام لَمَحْرُومٌ » .

*** لم يرفع هذا الحديثَ عن سفيان إلا عبدُ الرزاق**[2] .

٤٨٧ - حدثنا أحمد بن عَمرو الخَلَّال ، قال : نا الحسين بن الحسن العَدَني[3] ، قال : نا مُعْتَمِرُ بن سليمان ، عن حُمَيْد الطَّويل .

عن أنس ، قال : سُئِلَ رسولُ اللَّهِ ﷺ : أَيُّ الناس أَحَبُّ إليكَ ؟ قال : « عائشَةُ » . قالوا : لَسْنَا (٣٠ - أ) نَعْني مِنَ النِّسَاءِ . قال : « فأَبُوها إذًا » .

٤٨٨ - حدثنا أحمد بن عَمرو الخَلَّال ، قال : نا إبراهيم بن المنذر الحِزامي ، قال : نا مَعْن بن عيسى القَزَّاز ، قال : نا عبد الله بن المُؤَمَّل ، عن ابن أَبي مُلَيْكَةَ .

عن ابن عباس ، قال : قال رسول الله ﷺ : « خُذُوها يا بَني طَلْحَةَ خَالِدَةً

---

(١) « مجمع البحرين » (٤٨٤٣) . (٢) « مجمع البحرين » (١٦٤١) .

(٣) كذا بالمخطوط ، وهو المروزي ، راوية ابن المبارك ، نزيل مكة ، وتوفي بكِنْكِور بليدة بين همذان وقرميسين منصرفًا من الحج ، ولم أر من نسبه عدنيًّا سواء للبلد المعروف باليمن ، أو لسكة « عدن كوبان » موضع بنيسابور ، والنسبة إليها بتسكين الدال . فالله أعلم .

تَالدَةً ، لا يَنْزعُها منكم إلا ظالمٌ » - يَعْني : حِجَابَةَ الكَعْبَةِ .

* **لم يَرْو هذا الحديثَ عن ابن أَبي مُلَيْكَة إلا عبدُ الله بن المُؤَمَّل ، تفرَّد به : مَعْنُ بن عيسى**[1] .

٤٨٩ - حدثنا أحمد بن عَمرو الخَلَّال ، قال : نا إبراهيم بن المنذر الحِزامي ، قال : نا عبد الله بن موسى التَّيْمي ، قال : نا يعقوب بن عَمرو بن عبد الله بن عمرو بن أُمَيَّةَ الضَّمْري ، عن جعفر بن عَمرو بن أُمَيَّةَ الضَّمْري .

عن أبيه ، أن النبي ﷺ بَعَثَ ثلاثةَ نَفر إلى قَيْصَرَ وإلى كِسْرَى ، وإلى صاحب الإسكندريةِ . وَبَعَثَ عَمْرَو بن العَاص إلى النَّجاشي ، فلما أَتَى عَمْرٌو النَّجاشِيَّ وجد مَنْ كانَ عِنْدَهُ يدخلونَ مكفرين مِنْ خَوْخَةٍ ، فلمَّا رَأَى عَمْرٌو الخَوْخَةَ ، ودخولَهُمْ عليهِ وَلَّي ظَهْرَهُ ، ثم دَخَلَ يَمْشِي القَهْقَرَى ، فلما دَخَلَ منها اعْتَدَلَ ، فَفَزِعَتِ الحَبَشَةُ ، وهَمُّوا بقَتْله ، قالوا : ما مَنَعَكَ أن تَدْخُلَ كما دَخَلْنَا ؟ فقال : لا نَصْنَعُ ذلك بنَبِيِّنَا ، فهو أَحَقُّ أَنْ يُصْنَعَ ذلكَ بِهِ ، فقالَ النجاشِيُّ : اتْرُكُوهُ ، صَدَقَ .

* **لا يُرْوَى هذا الحديثُ عن عَمْرو بن أُمَيَّةَ إلا بهذا الإسناد، تفرَّد به: إبراهيم بن المنذر**[2] .

٤٩٠ - حدثنا أحمد بن عَمْرو الخَلَّال ، قال : نا إبراهيم بن المُنْذِر ، قال : نا عبد الله بن موسى التيمي ، عن المنكدر بن محمد بن المنكدر ، عن أبيه .

عن عبد الرحمن بن عثمان التيمي ، قال : رأيتُ رسولَ اللَّهِ ﷺ إذا انصرفَ من العِيدَيْنِ أَتَى وَسْطَ المُصَلَّى ، فقامَ ، فنَظَرَ إلى الناس كيفَ يَنْصَرِفُونَ ، وكيف سِمَتُهُمْ . ثم يقفُ سَاعَةً ، ثم يَنْصَرِفُ .

* **لا يُرْوَى هذا الحديثُ عن عبد الرحمن بن عثمان إلا بهذا الإسناد ، تفرَّد به : إبراهيم بن المنذر**[3] .

٤٩١ - حدثنا أحمد بن عمرو الخَلَّال ، قال : نا مروان بن أبي مروان العُثْماني ،

---

(١) « مجمع البحرين » (١٨٠١) .

(٢) « مجمع البحرين » (٣٠٤٢) .

(٣) « مجمع البحرين » (١٠١٥)

قال : نا عبد الله بن نافع ، قال : نا مالك بن أنس ، عن نافع .

عن ابن عمر ، قال : دَخَلَ رسولُ اللَّهِ ﷺ ، ودَخَلْنَا مَعَهُ مِنْ بَاب بَني عَبْدِ مَنَافٍ ، وهو الذي يُسَمِّيهِ الناسُ بابَ بَني شَيْبَةَ ، وخَرَجْنَا مَعَهُ إلى المَدِينَةِ مِنْ باب الحَزْوَرةِ ، وهو بابُ الخَيَّاطِينَ[1].

*** لم يَرْوِ هذا الحديثَ عن مالك إلا عبد الله بن نافع ، تفرَّد به : مروان بن أبي مروان[2].**

٤٩٢ – حدثنا أحمد بن محمد الشَّافِعِي ، قال : حدثني عَمِّي إبراهيم بن محمد ، قال : نا حفص بن غِياث ، عن أَبي العُمَيْس ، عن أبي إسحاق ، عن الحارث .

عن عَلِيٍّ ، أنه كانَ إذا اسْتَلَمَ الحَجَرَ ، قالَ : اللهمَّ إيمانًا بِكَ ، وتَصْدِيقًا بكِتَابكَ ، واتِّباعًا سُنَّةَ نَبيِّكَ ﷺ .

*** لا نعلم أَسنَدَ أبو العُمَيْس عن أَبي إسحاق حديثًا غيرَ هذا ، ولم يَرْوِهِ عن أبي العُمَيْس إلا حفصٌ ، ولا عن حفص إلا إبراهيم الشافعي[3].**

٤٩٣ – حدثنا أحمد بن زيد بن هارون المَكِّي ، قال : نا إبراهيم بن المنذر الحِزامي ، قال : نا يحيى بن يزيد بن عبد الملك النَّوْفَلِي ، عن أبيه ، عن عبد الله بن نافع مولى ابن عمر ، عن أبيه .

عن ابن عمر ، قال : قال عمر بن الخطاب : قال رسول الله ﷺ : « خَيْرُ صُفُوفِ الرجال أَوَّلُها ، وشَرُّها آخِرُها ، وخَيْرُ صُفُوفِ النِّسَاءِ آخِرُها ، وشَرُّها أَوَّلُها » .

*** لا يُرْوَى هذا الحديثُ عن عمر بن الخطاب إلا بهذا الإسناد ، تفرَّدَ به :**

---

(١) تصحفت في « الأصل » ، والصواب ما ذكرناه كما في « مجمع البحرين » وذكر الأزرقي في « تاريخ مكة » (٢/٩٢) أبواب الشق الذي يلي بني جمح .
فقال : « ستة أبواب ... والباب الثاني ... يستقبل دار عمرو بن عثمان بن عفان ، يقال له اليوم : باب الخياطين » .
وأطنب في ذكره ووصفه .

(٢) « مجمع البحرين » (١٧١٩) .

(٣) « مجمع البحرين » (١٧٢٣) .

إبراهيم بن المنذر[1].

وبه[2].

٤٩٤ - حدثنا أحمد بن زيد بن هارون : نا إبراهيم بن المنذر ، قال : نا مَعْن بن عيسى القَزَّاز ، قال : نا مالك بن أنس ، عن وَهْب بن كَيْسَانَ .

عن ابن عمر ، أَنَّ رسولَ اللَّهِ ﷺ [قال][3]: « إنَّما أَجَلُكُمْ فيما خَلَا مِنَ الأُمَم ، كما بَيْنَ صَلَاةِ العَصْرِ إلى مَغْرِبِ الشَّمْسِ » .

*** لم يَرْوِهِ عن مالك إلا مَعْنٌ ، تفرَّد به : إبراهيم بن المنذر .**

٤٩٥ - حدثنا أحمد بن محمد أبو سليمان القَزَّاز المَكِّي ، قال : نا إبراهيم بن حمزة الزبيري ، قال : نا عبد العزيز بن محمد الدَّرَاوَرْدي ، عن صفوان بن سُلَيْم ، عن عطاء بن يَسَار .

عن أبي سعيد الخُدْري ، قال : سمعت رسول الله ﷺ يقول : « إنْ أَبَى فَرُدَّهُ ، إنْ أَبَى فَقَاتِلْهُ ، فإنَّما هو شَيْطانٌ » - يَعْني : في المَارِّ بينَ يَدَي المُصَلِّي .

*** لم يَرْوِه عن صفوانَ إلَّا الدَّرَاوَرْدِيُّ .**

٤٩٦ - حدثنا (٣٠ - ب) أحمد بن زكريا العَابِدِي ، قال : نا الحسين بن الحسن المَرْوَزي ، قال : نا عبد الله بن المبارك ، عن معمر ، عن قَتَادَةَ .

عن أنس بن مالك ، أن النبي ﷺ قال : « إذا حَضَرَ العشاء وأُقِيمَتِ الصلاةُ فابْدَأُوا بالعَشَاء » .

*** لم يَرْوِ هذا الحديثَ عن مَعْمَرٍ ، عن قَتَادَةَ إلا ابنُ المبارك .**

٤٩٧ - حدثنا أحمد بن زكريا العَابِدِي ، قال : نا عبد الوهاب بن فليح[4]

---

(١) « مجمع البحرين » (٧٦٩) .

(٢) كذا بالأصل المخطوط، وهي زيادة فيما أظنه ، وقد بحثت عما يحتمل فلم أهتد لشيء .

(٣) زيادة من « مجمع البحرين » (٥٠٧٣) .

(٤) تشتبه في المخطوط ، وهو ابن فليح المكي سمع منه أبو حاتم ، كما في « الجرح » .

المَكِّي ، قال : نا سَليم بن مُسْلم الخَشَّاب ، قال : نا ابن جُرَيْج ، عن عطاء .

عن ابن عباس أن النبي ﷺ قال : « يا بَنِي عَبْدِ مَنَافٍ ، يا بَنِي عبدِ المُطَّلِبِ ، إنْ وُلِّيتُمْ هذا الأَمْرَ ، فلا تَمْنَعوا أَحَدًا طافَ بهذا البيتِ أَنْ[1] يُصَلِّيَ أَيَّ سَاعَةٍ شَاءَ ، مِنْ لَيْلٍ أَوْ نَهَارٍ » .

*** لم يَرْوِ هذا الحديثَ عن ابن جُرَيْجٍ[2] ، عن عطاء ، عن ابن عباس إلا سَليمُ بن مسلم .**

٤٩٨ – حدثنا أحمد بن زكريا ، قال : نا الزبير بن بَكَّار ، قال : نا سفيان بن عُيَيْنَةَ ، عن الزهري ، عن عُبيد الله بن عبد الله بن عُتْبَةَ .

عن ابن عباس ، أن النبي ﷺ قال : « مَنْ بَاتَ وفي يَدِهِ غَمَرٌ ، فأَصَابَهُ شَيْءٌ فلا يَلُومَنَّ إلَّا نَفْسَهُ » .

*** لم يَرْوِ هذا الحديثَ عن سفيان ، عن الزهري ، عن عُبيد الله إلا الزبير بن بكار[3] .**

٤٩٩ – حدثنا أحمد بن زكريا ، قال : نا سعيد بن عبد الرحمن المَخْزومي ، قال : نا سفيان بن عُيَيْنَةَ ، عن عَمرو بن دينار ، عن عِكْرِمَةَ .

عن ابن عباس ، أن النبي ﷺ قال : « هَذِهِ مَكَّةُ ، حَرَّمَها اللَّهُ يومَ خَلَقَ السماواتِ والأرضَ فهو[4] حرام بحرام[5] الله إلى يومِ القيامةِ ، لا يُخْتَلَى خَلَاها ، ولا يُعْضَدُ شَجَرُها ، ولا يُنَفَّرُ صَيْدُها ، ولا تَحِلُّ لُقَطَتُها إلا لمُنْشِدٍ » . فقالَ العباسُ : يا رسولَ اللَّهِ ، إلَّا الإِذْخِرَ . قال : « إلَّا الإِذْخِرَ » .

---

(١) في المخطوط « أي » وهو تصحيف .

(٢) في الأصل « جرير » وهو تصحيف بدليل الإسناد ، وابن جريج معروف بالرواية عن عطاء ، وعنه سليم الخشاب أحد المتروكين .

(٣) « مجمع البحرين » (٤٠٥١) .

(٤) كذا بالأصل ، وفي « الصحيح » : « فهي » . وهو ما يقتضيه السياق .

(٥) في « الصحيح » : « بحرمة .. » ، وكلاهما يصح .

* **لم يَرْوِهِ عن سفيانَ إلا سعيدُ بن عبد الرحمن .**

٥٠٠ – حدثنا أحمد بن زكريا المكي ، قال : نا سعيد بن عبد الرحمن ، قال : نا بشْر بن السَّرِيِّ ، قال : نا سفيان الثوري ، عن حَبيب بن أبي ثابت ، عن عطاء .

عن ابن عباس ، أنَّ النبيَّ ﷺ قَدَّمَهُ من المُزْدَلفَةِ إلى مِنَى في ضَعَفَةِ أَهْلِهِ .

* **لم يَرْوه عن سفيانَ إلا بِشْرٌ .**

٥٠١ – حدثنا أحمد بن القاسم بن مُسَاور الجَوْهري ، قال : نا محمد بن إبراهيم أخو أَبي مَعْمَر ، قال : نا سفيان بن عُيَيْنَةَ ، عن إبراهيم بن مَيْسَرَةَ ، عن طاوس .

عن ابن عباس ، قال : أرسلَ إليَّ عُمَرُ بن الخطاب يدعوني إلى السَّحُور ، وقال : إنَّ رسولَ الله ﷺ سَمَّاهُ الغَدَاءَ المُبَارَكَ .

* **لا يُرْوَى هذا الحديثُ عن عمر إلا من هذا الوجه ، ولا نعلم رواه عن ابن عيينة إلا محمد بن إبراهيم أخو أبي مَعْمَر عيسى بن السَّرِي الحَجْواني ، كُوفي[1] .**

٥٠٢ – حدثنا أحمد بن القاسم ، قال : نا عفان بن مسلم ، قال : نا حماد بن سَلَمَةَ ، عن بَهْز بن حَكيم ، عن زُرَارَة بن أَوْفَى ، عن سعد بن هشام .

عن عائشة ، أن رسول الله ﷺ كان إذا قام من الليل وُضِعَ له سِوَاكُهُ ، ووَضُوءُهُ .

* **لم يَرْوِ هذا الحديث [عن][2] سعدٍ إلا زُرارةُ ، ولا عن زُرارةَ إلا بَهْزٌ . تفرَّد به : حماد بن سلمة .**

٥٠٣ – حدثنا أحمد بن القاسم ، قال : نا سعيد بن سليمان الواسطي ، قال : نا منصور بن أبي الأسود ، عن المختار بن فُلْفُل .

عن أنس بن مالك، قال: كُنَّا نُصَلِّي الركعتينِ قبلَ المغرب على عَهْدِ رسول اللَّهِ ﷺ.

* **لم يَرْو هذا الحديثَ عن المختار إلا منصورٌ ، تفرَّد به : سعيد بن سليمان .**

---

(١) « مجمع البحرين » (١٥٠٤) .

(٢) زيادة لازمة ، والحديث في « صحيح مسلم » من طريقه ، باب صلاة الليل .

٥٠٤ – حدثنا أحمد بن القاسم ، قال : نا محمد بن صالح بن النَّطَّاح ، قال : نا أرطاة أبو حاتم ، قال : نا ابن جُرَيْج ، عن عطاء .

عن ابن عباس ، قال : قالَ رسولُ اللَّهِ ﷺ : « ما أَحَدٌ أَعْظَمَ عندي يَدًا من أَبي بَكْر ، وَاسَاني بمالِهِ ، ونَفْسِهِ ، وأَنْكَحَني ابْنَتَهُ » .

*** لم يَرْوِ هذا الحديثَ عن ابن جُرَيْج إلا أَرْطَاة ، تفرَّد به : محمد بن صالح**[1] .

٥٠٥ – حدثنا أحمد بن القاسم ، قال : نا محمد بن عمران بن أبي ليلى ، قال : نا هاشمٌ – جَلِيسٌ لأبي معاوية الضرير –، عن يزيد بن عبد الرحمن أبي خالد الدَّالاني ، عن قَيْس بن مُسْلم ، عن عبد الرحمن بن أبي ليلى .

عن أبيه أبي ليلى ، قال : كُنَّا مع رسول اللَّهِ ﷺ في غَزاةٍ ، فَغَلتِ القُدُورُ مِنْ لُحوم الحُمُر الأَهْلِيَّةِ ، فأُمِرْنَا بإكْفَائها ، وقُسِمَ لكُلِّ عَشَرَةٍ مِنَّا شَاة .

*** لم يَرْوِ هذا الحديث عن أبي خالد إلا هاشمٌ ، هذا الشيخُ ، تفرَّد به : محمد بن عِمران**[2] .

٥٠٦ – حدثنا (٣١ – أ) أحمد بن القاسم ، قال : نا علي بن الجَعْد ، قال : نا قَيْس بن الرَّبيع ، عن سفيان بن عُيَيْنَةَ ، عن الزهري ، عن علي بن الحسين ، عن عَمرو بن عثمان .

عن أسامة بن زيد ، عن النبي ﷺ ، قال : « لا يَرِثُ المُسْلمُ الكَافِر ، ولا الكافِرُ المُسْلم » .

*** لم يَرْوِ هذا الحديث عن قيس إلا عليُّ بن الجَعْد .**

٥٠٧ – حدثنا أحمد بن القاسم ، قال : نا سعيد بن عثمان البصري ، قال : نا نوح بن قَيْس الطَّاحِي ، قال : نا ثُمَامَةُ .

---

(١) « مجمع البحرين » (٣٦١٥) .
ساق سنده ، وأحال لفظه على ما قبله في « المجمع » من طريق آخر ، وهما سواء .
والتباين في شيخ الطبراني .

(٢) « مجمع البحرين » (٤٠٩٧) .

عن أنس بن مالك ، قال : بَعَثَتْنِي أُمُّ سُلَيْم إلى رسول الله ﷺ ، وقد عَمِلتْ له وَطْبَةً ، فطَلَبْتُهُ ، فَوَجَدْتُهُ في بَيْتِ عَبْدٍ لَهُ خَيَّاطٍ ، وقد عَمِلَ له طَعَامًا فيه ذروةٌ وقَرْعٌ ، فَجَعَلَ رسولُ اللَّهِ ﷺ يَأْكُلُ القَرْعَ ، ويُنَحِّي الذروة بإصْبَعِهِ السَّبَّابَةِ . فقلتُ : يا رسولَ اللَّهِ ، إنَّ أُمَّ سُلَيْم صَنَعَتْ لكَ وَطْبَةً ، وهي تُحِبُّ أَنْ تَأْكُلَ منها ، فجاءَ رسولُ اللَّهِ ﷺ ، فأَكَلَ منها . فقالت له : يا رسولَ اللَّهِ ، أَنَسٌ ادْعُ اللَّهَ لَهُ ، فقالَ : « اللهمَّ أَطِلْ عُمُرَهُ ، وأَكْثِرْ مَالَهُ وَوَلَدَهُ ، واغْفِرْ لَهُ » .

٥٠٨ – حدثنا أحمد بن القاسم ، قال : نا خالد بن خِدَاشٍ ، قال : نا حماد بن زيد ، عن مُعاذٍ الأَعْوَر .

عن الحسن ، قال : قال رسول الله ﷺ : « لولا أَنَّ الكِلَابَ أُمَّةٌ من الأُمَم ، لأَمَرْتُ بقَتْلها ، فاقتلوا منها كُلَّ أَسْوَدَ بَهيم » .

فقال له عَمرو : مَنْ حَدَّثَكَ ؟ قال : حَدَّثنيهِ – واللَّهِ – عبدُ اللَّهِ بنُ مُغَفَّل .

*** لم يَرْوِ هذا الحديثَ عن معاذ الأعور إلا حمادُ بن زيد ، تفرَّد به : خالد بن خِدَاش .**

٥٠٩ – حدثنا أحمد بن القاسم بن مُسَاور ، قال : نا أبو مَعْمَر إسماعيلُ بن إبراهيم ، قال : أَمْلَى عَلَيَّ عبد الله بن وَهْب من حِفظه ، عن يونس ، عن الزهري .

عن أنس بن مالك ، أن النبي ﷺ قال : « لَيْسَ على مُنْتَهب ، ولا مُخْتَلس ، ولا خَائن قَطْعٌ » .

*** لم يَرْو هذا الحديثَ عن الزهري إلا يونسُ ، ولا عن يونس إلا ابنُ وهب ، تفرَّد به : أبو مَعْمَر**[1] .

٥١٠ – حدثنا أحمد بن القاسم ، قال : نا محمد بن يوسف الغَضِيضِي ، قال : نا عبد الله بن وهب ، عن عمر بن محمد ، عن نافع .

عن ابن عمر ، أن رسول الله ﷺ قال : « لا يَنْكِح المُحْرِمُ ، ولا يَخْطُبُ ،

---

(١) « مجمع البحرين » (٢٤٦٦) .

ولا يُخْطَبُ عليه ، ولا يَبِعْ أَحَدُكُمْ على بَيْعِ أَخِيهِ ، ولا يَخْطُبُ على خِطْبَةِ أَخيهِ حتى يَأْذَنَ لَهُ » .

* **لم يَرْوِ هذا الحديثَ عن نافع ، عن ابن عمر إلا عمر ، تفرَّد به : ابنُ وَهب**[1] .

٥١١ - حدثنا أحمد بن القاسم ، قال : نا إبراهيم بن محمد بن عَرْعَرَةَ ، قال : نا مُؤَمَّل بن إسماعيل ، قال : نا إسرائيل ، قال : نا أبو إسحاق ، عن عَمرو بن الحارث أَخِي جُوَيْرِيَةَ .

عن جُوَيْرِيَةَ ، قالت : ما تَرَكَ رسولُ اللَّهِ ﷺ يومَ تُوُفِّيَ إلَّا بَغْلَةً بَيْضَاءَ وسِلَاحَهُ ، وأَرْضًا جَعَلَها صَدَقَةً .

* **لم يَرْوِ هذا الحديثَ عن أَبي إسحاقَ إلا إسرائيلُ ، تفرَّد به : مُؤَمَّل**[2] .

٥١٢ - حدثنا أحمد بن القاسم ، قال : نا إبراهيم بن محمد بن عَرْعَرَةَ ، قال : نا نُوحُ بن قيس ، قال : نا البَخْتَري ، عن عبد الحميد[3] ، عن شَهْر بن حَوْشَب .

---

(١) « مجمع البحرين » (٢٣٧٢) . (٢) « مجمع البحرين » (٣٥٣٤) .

(٣) هكذا في « الأصل » : « البختري عن عبد الحميد » .

وفي « مجمع البحرين » : « البختري بن عبد الحميد » .

وقول الطبراني عقب الحديث : « لم يرو الحديث عن شهر إلا البختري » يؤكده .

وجاء في « اللآلىء » (٣٨٦/٢) من طريق الطبراني في « الأوسط » : « ... ثنا البختري عن شهر » . وهو يؤكد ما في « المجمع » .

وفي ترجمة « نوح بن قيس » من « تهذيب الكمال » ذكر في شيوخه : « البختري بن عبد الحميد » .

ولما ذكره الهيثمي في « المجمع » (٣١٠/٧) قال : « والبختري بن عبد الحميد لم أعرفه » اهـ ، وقد بحثت عنه في مظانه فلم أتوصل إليه .

وعبد الحميد هو ابن بهرام معروف بالرواية عن شهر .

فهل يكون ما في « الأوسط » : « البختري عن عبد الحميد » صوابًا ؟

القرائن تدل على أنه خطأ ، وصوابه : « البختري بن عبد الحميد » وهو ما يدل عليه كلام الطبراني نفسه . =

عن أبي هريرة ، قال : قال النبي ﷺ : « في شَهْر رَمَضَانَ الصَّوْتُ ، وفي ذِي القَعْدَةِ تُمَيِّزُ القبائلُ ، وفي ذِي الحَجَّةِ يسلب الحَاجُّ » .

*** لم يَرْوِ هذا الحديثَ عن شَهْرِ بن حَوْشَبٍ إلا البَحْتَرِي ، تفرَّد به : نوح بن قَيْس**[1] .

٥١٣ - حدثنا أحمد بن القاسم ، قال : نا عيسى بن المُسَاوِر ، قال : نا سُوَيْد بن عبد العزيز ، عن محمد بن زيد ، عن عَمرو بن دينار .

عن ابن عمر ، قال : سمعت رسول الله ﷺ يقول : « إنَّ المَرْأَةَ إذا خَرَجَتْ من بَيْتها ، وزَوْجُها كَارهٌ لذلكَ ، لَعَنَها كُلُّ مَلكٍ في السماءِ ، وكلُّ شَيْءٍ تَمُرُّ عليه ، غَيْرَ الجنِّ والإنْس ، حتى تَرْجعَ » .

*** لم يَرْوِ هذا الحديثَ عن عَمرِو بن دينار إلا محمدُ بن زيد ، تفرَّد به : سُوَيْد بن عبد العزيز**[2] .

٥١٤ - حدثنا أحمد بن القاسم ، قال : نا عبيد الله بن عمر القَوَاريري ، قال : نا محمد بن عبد الله العَصَري ، قال : نا غالب القَطَّان .

عن أنس بن مالك ، عن النبي ﷺ ، أنه دَخَلَ على عائشةَ ذاتَ غَدَاةٍ ، فقالت : بأَبي وأُمِّي يا رسولَ اللَّهِ ، عَلِّمْني اسمَ اللَّهِ الذي إذا دُعِيَ به أَجَابَ ، وإذا سُئِلَ به أَعْطَى ، فأَعْرَضَ النبيُّ ﷺ بوَجْهِهِ ، فقامَتْ فَتَوضَّأَتْ ، فقالَتْ : اللهمَّ إني أَسْأَلُكَ من الخَيْر كُلِّهِ (٣١ - ب) ما علمتُ منه ، وما لَمْ أَعْلَمُ ، وباسْمِكَ العظيم الذي إذا دُعِيتَ به أَجَبْتَ ، وإذا سُئِلْتَ به أَعْطَيْتَ . فقال : « واللَّهِ إنَّها لَفِي هذهِ الأَسْماءِ » .

*** لم يَرْوِ هذا الحديثَ عن غالب القطان إلا محمدُ بن عبد الله العَصَرِي ، تفرَّد**

= ولكني لا أستطيع الجزم فيه بشيء ، ولعلنا نجد ما يرفع الإشكال .
والله أعلم .

(١) « مجمع البحرين » (٤٤٤٤) .

(٢) « مجمع البحرين » (٢٣٢١) .
وفيه : « مرت عليه » .

به : القواريري[1].

٥١٥ - حدثنا أحمد بن القاسم ، قال : نا عَمرو بن محمد النَّاقد ، قال : نا مُعْتَمِر بن سليمان ، عن أبيه ، عن عَمرو بن شُعَيْب ، عن أبيه .

عن جده ، قال : جَلَسْتُ في عَهْدِ رسولِ اللَّهِ ﷺ مَجْلِسًا ، ما جَلَسْتُ[2] قَبْلَهُ ولا بَعْدَهُ أَغْبَطَ عِنْدِي مِنْهُ : خَرَجَ نَبِيُّ اللَّهِ ﷺ ، وأُناسٌ عِنْدَ حُجْرَتِه يَتَجادَلُونَ بالقُرْآن ، فَخَرَجَ من البيتِ كَأَنَّما رُضِحَ في وَجْهِهِ حَبُّ الرُّمَّان ، أَوْ كَأَنَّما يَقْطر من وَجْهِهِ الدَّمُ ، فقال : « يا قَوْم ، أَبِهَذا أُمِرْتُمْ ، أَنْ تُجادِلوا بالقرآن ، بَعْضِهِ ببعضٍ ، إنَّ القرآنَ لم يَنْزِل يكذِّب بَعْضُهُ بَعْضًا ، وإنْ كانَ مُتَشَابِهًا فآمِنُوا بِهِ » .

*** لم يَرْوِ هذا الحديثَ عن سليمانَ التَّيْمي إلا ابنُهُ ، تفرَّد به : عَمرو النَّاقِدُ .**

٥١٦ - حدثنا أحمد بن القاسم ، قال : نا داود بن رشيد ، قال : نا الوليد بن مسلم ، عن سعيد بن بَشير ، عن قَتَادَةَ ، عن أبي قلابَة ، عن أبي الأَشْعَثِ الصَّنْعَاني .

أنه سمع عُبَادَةَ يحدِّث ، عن النبي ﷺ ، أنه قال : « القَمْحُ بالشَّعِير ، اثْنَيْن بوَاحِدٍ يَدًا بيَدٍ ، ولا يَصْلُحُ نَسِيئَةً » .

*** لم يَرْو هذا الحديثَ عن قَتَادَةَ إلا سعيدُ بن بَشير .**

٥١٧ - حدثنا أحمد بن القاسم ، قال : نا عَمِّي عيسى بنُ مُسَاور ، قال : نا مروان بن معاوية ، عن أَشْعث ، عن أبي الزبير .

عن جابر ، قال : قال - يَعْني : النبيَّ ﷺ - : « التَّسْبيحُ للرِّجَال ، والتَّصْفِيقُ للنِّسَاءِ في الصَّلَاةِ » .

*** لم يَرْو هذا الحديثَ عن أَشْعَثَ إلا مروانُ ، تفرَّد به : عيسى بن المُسَاور[3].**

٥١٨ - حدثنا أحمد بن القاسم ، قال : نا عمرو بن محمد الناقد ، قال : نا

---

(١) « مجمع البحرين » (٤٦٣٥) .

(٢) تكرر لفظ : « ما جلست » ، وهو خطأ ... ولعل صوابه : « ما جلست مجلسًا قبله ... » الحديث .

(٣) « مجمع البحرين » (٧٤٢) .

محمد بن كثير الكوفي ، عن السَّرِّي بن إسماعيل ، عن الشَّعْبي ، عن مسروق .

عن عبد الله بن مسعود ، قال : جاءَ رجلٌ إلى النبيِّ ﷺ ، فقال : أَوْصِني . فقال : « دَعْ قيلَ وقَالَ ، وكَثْرَةَ السؤال ، وإضَاعَةَ المال » .

*** لم يَرْوِ هذا الحديثَ عن الشَّعْبي إلا السَّرِّيُّ بن إسماعيل**[1].

٥١٩ - حدثنا أحمد بن القاسم ، قال : نا أحمد بن جَميل المَرْوَزي ، قال : نا عبد الله بن المبارك ، قال : نا سفيان الثوري ، عن علي بن بَذِيمَةَ ، عن أبي عُبيدة .

عن عبد الله بن مسعود ، قال : قال رسول الله ﷺ : « إنَّ بَني إسرائيلَ لمَّا وَقَعَ فيهم النَّقْصُ ، جعلَ الرجلُ يَرَى أَخَاهُ على الذَّنْب ، فَيَنْهَاهُ عنهُ ، ثم يَلْقَاهُ من الغَدِ ، فلا يمنعُهُ ما رَأَى منهُ أَنْ يَكُونَ خَليطَهُ ، وأَكِيلَهُ ، وشَرِيبَهُ ، فضَرَبَ اللَّهُ قلوبَ بعضِهم على بعض ، ونَزَلَ فيهِ القرآنُ : ﴿ لُعِنَ الذين كفروا من بَني إسرائيلَ على لسَان داودَ وعيسى ابن مَرْيَمَ ﴾ الآية إلى قوله : ﴿ كثيرًا منهم فاسقونَ ﴾ » . ثم قال رَسولُ اللَّهِ ﷺ : « كَلَّا والذي نفْسِي بيَدِهِ حتى تَأْخُذُوا على يَدَيِ الظالم فَتأْطِرُوهُ على الحَقِّ أَطْرًا » .

*** لم يَرْوِ هذا الحديثَ عن سفيان إلا عبدُ الكبير الحَنَفي ، وعبدُ الله بن المبارك ، والأَشْجَعي .**

٥٢٠ - حدثنا أحمد بن القاسم ، قال : نا أحمد بن منيع ، قال : نا شُجَاع بن الوليد أبو بدر ، قال : نا الرُّحَيْل بن معاوية ، عن يزيد الرَّقاشي .

عن أنس بن مالك ، قال : كان النبيُّ ﷺ إذا تَوَضَّأَ خَلَّلَ لحْيَتَهُ .

*** لم يَرْوِ هذا الحديثَ عن الرُّحَيْلِ إلا شجاعُ بن الوليد .**

٥٢١ - حدثنا أحمد بن القاسم ، قال : نا عُبيد الله بن عمر القواريري ، قال : نا عبد الله بن داود ، وبِشْر بن المُفَضَّل ، وعبد الرحمن بن مَهْدِي ، كُلُّهم عن سفيان ، عن عبد الله بن عثمان بن خُثَيْم ، عن سعيد بن جُبَيْر .

---

(١) « مجمع البحرين » (٢٤٤) .

عن ابن عباس ، قال : قال رسول الله ﷺ : « لا نِكاحَ إلا بإذن وَلِيٍّ مُرْشِدٍ ، أَوْ سُلْطَانٍ » .

* **لم يَرْوِ هذا الحديثَ مُسْنَدًا عن سفيان إلا ابنُ داود ، وبشْرٌ ، وابنُ مهديٍّ ، تفرَّدَ به : القواريري**[1] .

٥٢٢ – حدثنا أحمد بن القاسم ، قال : نا أبو مَعْمَر القَطِيعي ، قال : نا جَرير بن عبد الحميد ، عن زكريا بن يحيى البَدِّي ، عن حَبيب بن يسار .

عن زيد بن أَرْقَم ، قال : قال رسول الله ﷺ : « مَنْ لَمْ يَأْخُذْ شَارِبَهُ فَلَيْسَ مِنَّا » (٣٢ – أ) .

* **لم يَرْوِ هذا الحديثَ عن زكريا بن يحيى إلا جَريرٌ .**

٥٢٣ – حدثنا أحمد بن القاسم ، قال : نا محمد بن إبراهيم أخو أَبي مَعْمَر ، قال : نا إبراهيم بن أبي بكر بن المُنْكَدِر ، عن سُهَيْل ، عن أبيه .

عن أبي هريرة ، قال : قال رسول الله ﷺ : « مَنْ قَالَ حينَ يُصْبِحُ وحينَ يُمْسِي : أَعُوذُ بِكَلِمَاتِ اللَّهِ التَّامَّاتِ مِنْ شَرِّ ما خَلَقَ ، لَمْ يَضُرَّهُ شَيْءٌ »[2] .

٥٢٤ – حدثنا أحمد بن القاسم ، قال : نا عَمِّي عيسى بنُ مُسَاوِرٍ ، قال : نا سُوَيْد بن عبد العزيز ، عن سفيان بن حسين ، عن أبي بِشْر ، عن سعيد بن جُبَيْر .

عن ابن عباس – رضي الله عنه –، في قول الله عَزَّ وَجَلَّ : ﴿ إذا جاءَ نَصْرُ اللَّهِ والفَتْحُ ﴾ قال : فَتْحُ مَكَّةَ ، نُعِيَتْ لرسول اللَّهِ ﷺ نَفْسُهُ ، فاسْتَغْفِرْ رَبَّكَ ، واعْلَمْ أَنَّهُ قَدْ حَضَرَ أَجَلُكَ .

* **لم يَرْوِ هذا الحديثَ عن سفيان إلا سُوَيْدٌ .**

٥٢٥ – حدثنا أحمد بن القاسم ، قال : نا عيسى بن مُسَاوِر ، قال : نا سُوَيْد ، عن سفيان ، عن الحَكَم ، عن عبد الرحمن بن أَبي لَيْلَى .

عن كعب بن عُجْرَةَ ، قال : مَرَّ بي رسولُ اللَّهِ ﷺ في عُمْرَةِ الحُدَيْبِيَّةِ ، وقد

---

(١) « مجمع البحرين » (٢٢٦٣) .
(٢) « مجمع البحرين » (٤٥٦١) .

كَثُرَ هَوَامُّ رَأْسِي ، فقال : « يا كَعْبُ ، إنَّ هذا لأَذًى ؟ » قُلْتُ : أَجَلْ يا رسولَ اللَّهِ ، فَهَلْ مِنْ رُخْصَةٍ ؟ فقالَ رسولُ اللَّهِ ﷺ : « نَعَمْ ، انْسُكْ نَسِيكَةً ، أَوْ صُمْ ثَلاثةَ أَيَّام ، أَوْ أَطْعِمْ سِتَّةَ مَسَاكِينَ » .

* **لم يَرْوِ هذا الحديثَ عن سفيان إلا سُوَيْدٌ .**

٥٢٦ – حدثنا أحمد بن القاسم ، قال : نا أَبي وعَمِّي عيسى بنُ مُسَاوِرٍ ، قالا : نا سُوَيْد ، عن سفيان ، عن عَمرو بن شُعَيْب ، عن أبيه .

عن جَدِّه ، أَنَّ رسولَ اللَّهِ ﷺ سُئِلَ عن اللُّقَطَةِ ، تُوجَدُ في الأرض المَسْكُونَةِ في المسيل الماء ؟ فقال : « عَرِّفْها سَنَةً ، فإنْ جاءَ صَاحِبُها وإلَّا فهي لَكَ » . وسُئِلَ عن اللُّقَطَةِ تُوجَد في أَرْض العَدُوِّ ؟ فقال : « فيها وفي الرِّكَاز الخُمُسُ » . وسُئِلَ عن ضَالَّةِ الغَنَم ؟ فقال : « خُذْهَا ، فإنَّما هي لَكَ ، أو لِأَخِيكَ ، أو للذِّئْب » . وسُئِلَ عن ضَالَّةِ الإبل ؟ فقال : « دعْهَا ، فإنَّ مَعَها حِذَاءَهَا وسِقَاءَهَا ، تَرِدُ الماءَ وتَأْكُلُ الشَّجَرَ » . وسُئِلَ عن حَرِيسَةِ الجَبَل ؟ فقال : « يُضْرَبُ ضَرَبَاتٍ ، ويُضَعَّفُ عليهِ الغُرْمُ ، فإذا كانَ مِنَ المَرَاح فَبَلَغَ ثَمَنَ المِجَنِّ – وهو الدينارُ – ففيها القَطْعُ ، وإذا كانَ دُونَ ذلكَ ضُرِبَ ضَرَبَاتٍ ، وضُوعِفَ فيه الغُرْم » .

* **لم يَرْوِ هذا الحديثَ عن سفيان إلا سُوَيْدٌ .**

٥٢٧ – حدثنا أحمد بن القاسم ، قال : نا داود بن رشيد ، قال : نا عمر بن عبد الواحد ، عن عبد الرحمن بن يزيد بن جابر ، قال : حدثني أبو الهُذَيْل الرَّبَعي ، قال : أَخَذَ أبو داود بيدي ، فقال :

أَخَذَ البَرَاءُ بن عازب بيدي ، فقال : أَخَذَ رسولُ اللَّهِ ﷺ بيدي ، فقال : « ما مِنْ مُؤْمِنَيْن يَلْتَقِيَان فَيأْخُذَ كُلُّ واحدٍ منهما بيَدِ صاحِبِهِ ، لا يَأْخُذُ بها حينَ يَأْخُذُ إلَّا لمَوَدَّةٍ في الله ، فَيَفْتَرِقا ، حتى يُغْفَرَ لَهُمَا » .

٥٢٨ – = وبه : حدثنا داود بن رشيد ، قال : نا شُعَيْب بن إسحاق ، عن الأَوزاعي، عن يحيى بن سعيد، أن بَشِير بن يَسَارٍ أخبره، أَنَّ حُصَيْنَ بنَ مِحْصَن أَخبره .

عن عمته ، أنَّها دَخَلَتْ على رسول اللَّهِ ﷺ ، فقالَ لها : « أَذَاتُ زَوْجٍ أَنْتِ ؟ » قالتْ[1]: نَعَمْ . قال[2]: « كيفَ أَنْتِ لَهُ » ، قالت : ما آلُوهُ إلا ما عَجزْتُ عنه . فقال رسولُ اللَّهِ ﷺ : « انْظُري أَيْنَ أَنْتِ مِنْهُ ، فإنَّهُ جَنَّتُكِ ونَارُكِ » .

* **لم يَرْوِ هذا الحديثَ عن الأوزاعي إلا شُعَيْبُ بن إسحاق**[3].

٥٢٩ – حدثنا أحمد بن القاسم ، قال : نا عبد الله بن داهِر الرازي ، قال : نا أبي ، قال : نا الأَعْمَشُ ، عن زيد بن وهب ، قال :

سمعت حُذَيْفَةَ يقول : مَنْ سَرَّهُ أنْ يَنْظُر إلى أَشْبَهِ الناس هَدْيًا ، وسَمْتًا ، و [نجوًا][4] برسول اللَّهِ ﷺ حينَ يَخْرُجُ مِنْ مَنْزلِهِ حتى يَعُودَ ، فَلْيَنظُرْ إلى عبدِ اللَّهِ بن مسعود .

* **لم يَرْوِ هذا الحديثَ عن الأعْمَش ، عن زيد بن وهب إلا داهرٌ الرازي .**

٥٣٠ – حدثنا أحمد بن القاسم ، قال : نا يزيد بن مِهْران أبو خالد الخَبَّاز ، قال : نا أبو بكر بن عَيَّاش ، عن أبي حَصِين ، عن أبي مريم ، قال :

قال عمار بن ياسر : إنَّ أُمَّكُمْ قد جاءتْ إلى البَصْرَةِ ، وإنَّها زَوْجةُ رسول اللَّهِ ﷺ في الدنيا ، وزَوْجَتُهُ في الآخرة .

* **لم يَرْوِ هذا الحديثَ عن أبي حَصِين إلا أبو بكر بن عَيَّاش .**

٥٣١ – حدثنا أحمد بن القاسم ، قال : نا أبو كُرَيْب ، قال : نا عَبْدَةُ بن سليمان ، عن محمد بن إسحاق ، عن المغيرة بن أبي لَبِيد ، عن محمد بن سيرين .

عن أبي هريرة ، قال : سمعت رسول الله ﷺ (٣٢ – ب) يقول : « دخَلَتِ امرأةٌ

---

(١) في الأصل : « قال » .
(٢) في الأصل : « قالت » .
(٣) « مجمع البحرين » (٢٣٢٠) .
(٤) كذا بالأصل . ويمكن أن تقرأ : « نحوًا » .
وساق ابن عساكر في « تاريخه » كثيرًا من طُرقه وفيها « دلًّا » .

النارَ في هِرَّةٍ رَبطَتْها ، فَلَمْ تَسْقِها ، ولَمْ تُطْعِمْها ، ولم تُرْسِلْها تَأْكُلُ من خَشَاشِ الأرضِ حتى مَاتَتْ في رِبَاطِها . ودَخَلَتْ مُومِسَةٌ الجَنَّةَ ؛ إذْ مَرَّتْ على كَلْبٍ على طَوِيٍّ ، يُرِيدُ الماءَ ، فلا يَقْدِرُ عليه ، فَنَزَعَتْ خُفَّها أو مُوقَها ، فَرَبَطَتْهُ في خِمارها ، فَنَزَعَتْ له ، فَسَقَتْهُ حتى أَرْوَتْهُ » .

*** لم يَرْوِ هذا الحديثَ عن المغيرةِ بن أبي لَبِيد إلا محمدُ بن إسحاق .**

٥٣٢ – حدثنا أحمد بن القاسم ، قال : نا أَبي وعَمِّي ، قالا : نا رَوَّاد بن الجَرَّاح ، عن الأَوْزاعي ، عن يحيى بن أَبي كَثير ، عن أبي سَلَمَةَ .

عن أبي هريرة ، قال : قال رسول الله ﷺ : « مَنْ جَهَّزَ غَازيًا في سبيلِ اللَّهِ فقدْ غَزَا ، ومن خَلَفَهُ في أَهْلِهِ بَخْيرٍ فقد غَزَا » .

*** لم يَرْوِ هذا الحديثَ عن الأوزاعي ، عن يحيى ، عن أبي سَلَمَةَ إلا رَوَّادٌ[1] .**

٥٣٣ – حدثنا أحمد بن القاسم ، قال : نا عبد الله بن عمر بن أبان ، قال : نا عُبيدة بن الأَسود ، عن القاسم بن الوليد ، ومُجالد ، عن عامر الشعبي ، قال : حدثني عروة بن المغيرة بن شعبة .

عن أبيه ، قال : بِتُّ معَ رسولِ اللَّهِ ﷺ ، فقامَ لِحَاجَتِهِ ، وعليه جُبَّةٌ رُومِيَّةٌ ، فَتَمَسَّحَ فَتَوَضَّأَ ، ومَسَحَ على خُفَّيْهِ . فقلتُ : يا رسولَ اللَّهِ ، أَلَا نَزَعْتَهُمَا ؟ قال : « إنِّي لَبِسْتُهُما على طُهرٍ » .

*** لم يَرْوِ هذا الحديثَ عن القاسم بن الوليد ومجالدٍ إلا عُبيدة بن الأسود ، تفرَّدَ به : عبد الله بن عمر بن أبان .**

٥٣٤ – حدثنا أحمد بن القاسم ، قال : نا محمد بن عِمْران بن أَبي لَيْلَى ، قال : حدثني أَبي ، عن ابن أَبي لَيْلَى ، عن أبي حمزة ، عن الحسن .

عن أبي سعيد الخُدْري ، قال : قال رسول الله ﷺ : « لا يَزْني الزَّاني حينَ يَزْني وهو مُؤْمِنٌ ، ولا يَسْرِقُ السارقُ حينَ يَسْرِقُ وهو مُؤْمِنٌ ، ولا يَشْرَب الخَمْرَ حينَ

---

(١) « مجمع البحرين » (٢٦٥٨) .

يَشْرَبُها وهو مُؤْمِنٌ » . قلنا : يا رسولَ اللَّهِ ، كيفَ يكونُ ذاكَ ؟ قال : « يَخْرُجُ الإيمانُ منهُ ، فإنْ تابَ رَجَعَ إلَيْهِ » .

* **لم يَرْوِ هذا الحديثَ عن أبي حمزة إلا ابنُ أبي ليلى ، تفرَّدَ به : ولدُه عنه**[1] .

٥٣٥ - حدثنا أحمد بن القاسم ، قال : نا كامل بن طلحة الجَحْدَرِي ، قال : نا ابن لَهيعة ، عن أبي الأَسْوَد ، عن القاسم .

عن عائشة ، قالت : ما أَعْجَبَ رسولَ اللَّهِ ﷺ شيئًا منَ الدُّنْيا ، ولا أعجبه منها إلا وَرَعًا .

* **لم يَرْوِ هذا الحديث عن القاسم إلا أبو الأسود ، تفرَّدَ به : ابن لَهيعة**[2] .

٥٣٦ - حدثنا أحمد بن القاسم ، قال : نا عِصْمَةُ بن سليمان الخَزَّاز[3] قال : نا سَلَّامٌ الطويلُ ، عن زيد العَمِّي ، عن معاوية بن قُرَّةَ .

عن ابن عباس ، قال : قال رسول الله ﷺ : « يقولُ اللَّهُ تبارَكَ وتعالَى : لَسْتُ بناظِرٍ في حَقِّ عَبْدِي حتى يَنْظُرَ عَبْدِي في حَقِّي » .

* **لا يُرْوَى هذا الحديثُ عن ابن عباس إلا بهذا الإسناد ، تفرَّدَ به : سَلَّامٌ الطويلُ .**

٥٣٧ - حدثنا أحمد بن القاسم ، قال : نا الوليد بن الفَضْل العَنَزي ، قال : نا نُوح بن أَبي مريم ، عن زيد العَمِّي ، عن سعيد بن جُبَيْرٍ .

عن ابن عباس ، قال : قال رسول الله ﷺ : « مَنْ تَرَكَ الصَّفَّ الأَوَّلَ مَخَافَةَ أَنْ يُؤْذِيَ أَحَدًا ، أَضْعَفَ اللَّهُ له أَجْرَ الصَّفِّ الأَوَّل » .

* **لا يُرْوَى هذا الحديثُ عن ابن عباس إلا بهذا الإسناد ، تفرَّدَ به :**

---

(١) « مجمع البحرين » (١٢٠) . (٢) « مجمع البحرين » (٥٠٢٠) .

(٣) في الأصل : « القزاز » ، والتصويب من « المعجم الكبير » (٢١٢/١٢) . الحديث بإسناده ومتنه .

وهو « عصمة بن سليمان الخزاز الكوفي » ، كما في « الجرح » (٢٠/٢/٣) .

الوليد بن الفَضْل[1].

٥٣٨ - حدثنا أحمد بن القاسم ، قال : نا الحسنُ بن شَبِيبٍ المُكْتِبُ ، قال : نا علي بن هاشم ، عن إسماعيل بن مُسْلِم ، عن عطاء .

عن أبي هريرة ، قال : قال رسول الله ﷺ : « إذا تَوَضَّأَ أَحَدُكُمْ فَلْيَتَمَضْمَضْ ، ولْيَسْتَنْشِقْ ، والأُذُنَانِ مِنَ الرَّأْسِ » .

*** لم يَرْوِ هذا الحديثَ عن عطاء إلا إسماعيلُ ، تفرَّدَ به : علي بن هاشم .**

٥٣٩ - حدثنا أحمد بن القاسم ، قال : نا عَفَّان بن مُسْلِم ، قال : نا عبد الواحد بن زياد ، قال : حدثني الحارث بن حَصِيرَةَ ، قال : حدثني القاسم بن عبد الرحمن ، عن أبيه .

عن عبد الله بن مسعود ، قال : قال لنا رسول الله ﷺ : « كيفَ أنتم ورُبُعُ الجَنَّةِ لَكُمْ ، ولِسَائِرِ الناسِ ثلاثةُ أَرْبَاعِها ؟ » قالوا : اللَّهُ ورسولُهُ [أعلم][2]. قال : « كيفَ أنتم والشَّطْرُ لكم ؟ » قالوا : ذاكَ أكْثَرُ ، فقال رسولُ اللَّهِ ﷺ : « أَهْلُ الجَنَّةِ عشرونَ ومِائَةُ صَفٍّ ، لكم منها ثمانونَ صَفًّا » .

*** لم يَرْوِ هذا الحديثَ عن القاسم بن عبد الرحمن[3] إلا الحارثُ، تفرَّدَ بهِ: عبدُ الواحد بن زياد**[4].

٥٤٠ - حدثنا أحمد بن القاسم ، قال : حدثني أبي ، قال : نا شُعَيْب بن إسحاق ، قال : نا الحسن بن دينار ، عن أيوب ، عن عِكْرِمَةَ .

عن ابن عباس ، قال : تَزَوَّجَها رسولُ الله ﷺ حَرَامًا ، وبَنَى بها حَلَالًا ، ثم ماتَتْ بِسَرِفٍ ، وذلكَ قَبْرُها تحتَ السَّقِيفَةِ . (٣٣ - أ) .

*** لم يَرْوِ هذا الحديثَ عن الحسن بن دينار إلا شعيبُ بن إسحاق .**

٥٤١ - حدثنا أحمد بن القاسم ، قال : نا علي بن الجَعْد ، قال : نا أبو معاوية

---

(١) « مجمع البحرين » (٧٦٣) . (٢) زيادة من «المعجم الكبير» فقد أخرجه بإسناده.

(٣) في الأصل : «الله» وهو خطأ.

(٤) « مجمع البحرين » (٤٩٠٢) . الشطر الأخير منه .

العَبَّادَاني ، قال : سمعت أبا المَلِيح الهُذَلي يحدث .

عن أبيه ، قال : غَزَوْتُ معَ رسولِ اللَّهِ ﷺ غَزَاةَ حُنَيْن في سنةِ ثَمَان في رَمَضَانَ ، فوافَقَ يومَ جُمُعَةٍ ، يَوْمَ مَطِير ، فأَمَرَ رَسولُ اللَّهِ ﷺ بِلَالًا فنادَى : « الصلاةُ في الرِّحال » .

*** لم يَرْوِ هذا الحديثَ عن أبي معاوية العَبَّادَاني إلا عليُّ بن الجَعْدِ .**

٥٤٢ – حدثنا أحمد بن القاسم ، قال : نا عَفَّان ، قال : نا أَبان بن يزيد ، قال : نا قتادة ، عن عَزْرَة ، عن سعيد بن عبد الرحمن بن أَبْزَى ، عن أبيه .

عن عمار بن ياسر ، عن النبي ﷺ ، قال : « التَّيَمُّمُ ضَرْبَةٌ للْوَجْهِ والكَفَّيْن » .

*** لم يَرْوِ هذا الحديثَ عن أَبَان إلا عَفَّانُ .**

٥٤٣ – حدثنا أحمد بن القاسم ، قال : حدثني عَمِّي عيسى بن المُسَاور ، قال : نا سُوَيْد بن عبد العزيز ، قال : نا عبد الله بن حُمَيْد ، قال : نا طاوس .

عن عبد الله بن عمر ، عن رسول الله ﷺ ، قال : « إيَّاكُمْ والكِبْرَ ، فإنَّ الكِبْرَ يكونُ في الرَّجُل وإنَّ عليهِ العَبَاءَةَ » .

*** لم يَرْوِ هذا الحديثَ عن طاوس إلا عبدُ الله بن حُمَيْد ، تفرَّدَ به : سُوَيْدٌ**[1] .

٥٤٤ – حدثنا أحمد بن القاسم ، قال : نا أَبي ، قال : نا سُوَيْد ، عن[2] قُرَّة بن عبد الرحمن ، عن ابن شهاب ، عن مسعود بن الحَكَم .

عن عبد الله بن حُذافَةَ السَّهْمِيِّ ، أَنَّ رسولَ اللَّهِ أَمَرَهُ أَنْ يُنَادِيَ في أَهْلِ مِنَى في بُرْدَيْن : « لا يَصُومَنَّ هذهِ الأيامَ أَحَدٌ ، فإنها أَيَّامُ أَكْل وشُرْب » . =

٥٤٥ – حدثنا أحمد بن القاسم ، قال : نا أَبي وعَمِّي ، قالا : نا سُوَيْد ، عن قُرَّةَ ، عن ابن شهاب ، عن عُرْوَةَ .

---

(١) « مجمع البحرين » (٤٩٣٧) .

(٢) جاء بالأصل « بن » وهو خطأ . وانظر الحديث الذي بعده .
ويأتي في تعقيب الطبراني على هذه الأحاديث ما يدل على الصواب .

عن عائشة ، قالت : طَرَقَتْني الحَيْضَةُ وأنا مَعَ رسول اللَّهِ على فِراشِهِ ، فَانْسَلَلْتُ حتى وَقَعْتُ بالأرضِ ، فقال : « ما شَأْنُكِ ؟ » فأَخْبَرْتُهُ أَنِّي حِضْتُ ، فأَمَرَني أَنْ أَشُدَّ عَلَيَّ إزَاري إلى أَنْصَافِ فَخِذَيَّ ، وأَنْ أَرْجعَ . =

٥٤٦ - = وعن ابن شهاب ، عن أبي سَلَمَةَ .

عن أبي هريرة ، أن رسول الله ﷺ قال : « مَنْ أَدْرَكَ رَكْعَةً مِنَ الصَّلَاةِ فَقَدْ أَدْرَكَ الصلاةَ » . =

٥٤٧ - = وعن ابن شهاب ، عن سالم .

عن ابن عمر ، قال : سمعت رسول الله ﷺ يقول : « مَنْ جَاءَ مِنْكُمُ الجُمُعَةَ فَلْيَغْتَسِلْ » . =

٥٤٨ - = وعن ابن شهاب الزهري ، عن عروة .

عن عائشة ، أَنَّ أَفْلَحَ بنَ أَبي القُعَيْسِ اسْتَأْذَنَ عليها ، فقالتْ : حتى أَسْأَلَ رسولَ اللَّهِ ﷺ ، فَسَأَلْتُهُ ، فقال : « لِيَلِجْ عليك ؛ فإنَّهُ عَمُّكِ » . وقالَ : « يَحْرُمُ من الرَّضَاع ما يَحْرُمُ مِنَ النَّسَبِ » . =

٥٤٩ - = وعن الزهري ، عن عروة .

عن عائشة ، أَنَّ رسولَ اللَّهِ ﷺ كانَ يُصَلِّي ، وهي مُعْتَرِضَةٌ بينَ يَدَيْهِ على الفِرَاشِ . =

٥٥٠ - = وعن الزهري ، عن سعيد بن المسيب .

عن أبي هريرة ، عن النبي ﷺ ، أَنَّهُ سُئِلَ عن الرَّجُل يُحْدِثُ في صَلَاتِهِ ؟ قال : « لا يَنْصَرِفُ حتى يَسْمَعَ صَوْتًا أَوْ يَجِدَ رِيحًا » . =

٥٥١ - = وعن الزهري ، عن عُبيد الله بن عبد الله .

عن ابن عباس ، قال : أَقْبَلْتُ على أَتَان ، وقد قَارَبْتُ الحُلُمَ ، ورَسُولُ اللَّهِ ﷺ يُصَلِّي بالناسِ ، حتى جَاوَزْتُ بعضَ الصَّفِّ ، ثم سَرَّحْتُها ، فَرَجَعْتُ ، ثم صَلَّيْتُ ،

فَلَمْ يُعِدْ لِي رسولُ اللَّهِ ﷺ شَيْئًا . =

٥٥٢ - = وعن الزهري ، عن عبيد الله بن عبد الله .

عن ابن عباس ، أَنَّ رسولَ اللَّهِ ﷺ صامَ عامَ الفَتْحِ حتى بلغَ الكَدِيدَ ، ثم أَفْطَرَ ، وأَفْطَرَ أَصْحَابُهُ ، فَهُمْ يَتَّبِعُونَ الأَحْدَثَ فالأَحْدَثَ مِنْ أَمْرِ رسولِ اللَّهِ ﷺ ، وإنَّ ذلكَ هو النَّاسِخُ المُحْكَمُ . =

٥٥٣ - = وعن الزهري ، عن سعيد بن المسيب .

عن أبي هريرة ، عن النبي ﷺ ، قال : « إذا رَأَيْتُمُ الهِلَالَ فَصُومُوا ، وإذا رَأَيْتُمُوهُ فأَفْطِرُوا ، فإنْ غُمَّ عليكم فأَتِمُّوا ثلاثينَ » .

*** لم يَرْوِ هذه الأحاديثَ عن قُرَّةَ إلا سُوَيْدٌ ورِشْدِين .**

٥٥٤ - **حدثنا** أحمد بن القاسم ، قال : نا أبو مَعْمر القَطِيعي ، قال : نا جَرير ، عن الشَّيْبَاني ، عن عَدِيِّ بن ثابت ، عن زِرِّ بنِ حُبَيْشٍ .

عن أُبَيِّ بن كَعْبٍ ، قال : قال رسول الله ﷺ : « مَنْ صَلَّى على جَنَازَةٍ ، فله قِيراطٌ ، ومن شَهِدَهَا حتى تُدْفَنَ ، فله قيرَاطَان ، ومن أَكَلَ مِنْ هذِهِ البَقْلَةِ ، فَلَا يَقْرَبَنَّ مَسْجِدَنا » .

*** لم يَرْوِ هذا الحديثَ عن الشَّيْباني إلا جَريرٌ .**

٥٥٥ - **حدثنا** أحمد بن القاسم ، قال : نا يزيد بن مِهْرانَ أبو خالد الخَبَّازُ ، قال : نا أبو بكر بن عَيَّاش ، عن مُجَالِدٍ .

عن مُجَاهِدٍ ، قال : جاءَ رجلٌ إلى ابنِ عمرَ ، فقال : ما تقولُ في عَلِيٍّ ؟ فقال : هو ذاكَ بَيْتُهُ . قال : (٣٣ - ب) فما تقولُ في عثمانَ ؟ قال : ما أقولُ في رَجُلٍ أَذْنَبَ ذَنْبًا فيما بَيْنَهُ وبين اللَّهِ ، فَعَفَا عنهُ ، وأَذْنَبَ ذَنْبًا فيما بَيْنَكُمْ وبَيْنَهُ ، فَقَتَلْتُمُوهُ .

*** لم يَرْوِ هذا الحديثَ عن مُجَاهِدٍ إلا مُجَالِدٌ ، ولا عن مُجَالِدٍ إلا أبو بكر بن عَيَّاشٍ ، تفرَّدَ به : يزيدُ بن مِهْرانَ .**

٥٥٦ - **حدثنا** أحمد بن القاسم ، قال : نا عُبيد الله بن عمر القواريري ، قال :

نا عبد الله بن سَلَمَةَ الأَفْطَسُ ، قال : نا سفيان الثوري ، عن أيوب بن موسى ، عن طاوس .

عن ابن عباس ، قال : قال رسول الله ﷺ : « مَنْ بَدَا جَفَا ، ومن اتَّبَعَ الصَّيْدَ غَفَلَ ، ومَنْ أَتَى السُّلْطَانَ افْتُتِنَ » .

*** لم يَرْوِ هذا الحديث عن سفيان ، عن أيوب بن موسى إلا عبدُ الله بن سَلَمَة ، تفرَّدَ به : القواريري .**

ورواه أبو نُعَيْمٍ والناسُ : عن سفيان ، عن أبي موسى اليَمَاني .

٥٥٧ – حدثنا أحمد بن القاسم ، قال : نا أحمد بن جميل المَرْوَزِي ، قال : نا عبد الله بن المبارك ، قال : نا رَوْحُ بن القاسم ، قال : حدثني عُبيد الله بن أبي بكر .

عن جده أنس بن مالك ، عن النبي ﷺ ، قال : « مَنْ عَالَ جَارِيَتَيْنِ حتى تَبْلُغَا ، دَخَلْتُ أَنَا وهو الجَنَّةَ » ، وأَشَارَ بإِصْبَعَيْهِ الإِبْهام والتي تَليها .

*** لم يَرْوِ هذا الحديثَ عن رَوْحٍ إلا ابنُ المبارك .**

٥٥٨ – حدثنا أحمد بن القاسم ، قال : نا أَبي وعَمِّي عيسى بن المُسَاوِرِ ، قالا : نا رَوَّادُ بن الجَرَّاح ، عن عبد الملك بن أَبي سليمان ، عن عطاءٍ .

عن ابن عباس ، قال : سَبْعَةٌ مِنَ السُّنَّةِ في الصَّبِيِّ يومَ السَّابعِ : يُسَمَّى ، ويُخْتَنُ ، ويُمَاطُ عنه الأَذَى ، وتُثْقَبُ أُذُنُهُ ، ويُعَقُّ عنه ، ويُحْلَقُ رَأْسُهُ ، ويُلَطَّخُ بِدَمِ عَقِيقَتِهِ ، ويُتَصَدَّقُ بِوَزْنِ شَعَرِهِ في رَأْسِهِ ذَهَبًا أو فِضَّةً .

*** لم يَرْوِ هذا الحديثَ عن عبد الملك إلا رَوَّادٌ**[1] .

٥٥٩ – حدثنا أحمد بن القاسم ، قال : نا عُبيد الله بن عمر القَوَارِيري ، قال : نا الحسن بن حَبيب بن نَدْبَةَ ، قال : نا راشد أبو محمد الحِمَّاني .

قال : رأيتُ أنسَ بن مالك ، عليه فَرْوٌ أَحْمَرُ ، فقالَ : كانَتْ لُحُفُنَا على عَهْدِ رسولِ اللَّهِ ﷺ نَلْبَسُها ونُصلِّي فيها .

---

(١) « مجمع البحرين » (١٩١٣) .

* **لم يَرْوِ هذا الحديثَ عن راشدٍ إلا الحسنُ بن حَبيبٍ**[1].

٥٦٠ - حدثنا أحمد بن القاسم ، قال : نا أبي ، قال : نا غَسَّان بن عُبيد المَوْصِلي ، قال : نا زكريا بن حَكيم الحَبَطِي .

عن الشَّعْبي ، أنَّ ابن عمرَ طَلَّقَ امرأَتَهُ ، وهيَ حَائضٌ ، فأَتَى عمرُ النبيَّ ﷺ ، وأمره أَنْ يُراجِعَهَا ، فإنْ بَدَا له طَلَّقَها وهي طَاهِرٌ في قُبُلِ عِدَّتِها .

٥٦١ - حدثنا أحمد بن القاسم ، قال : نا عَفَّانُ بن مُسْلِم ، قال : نا وُهَيْبُ بن خالد ، قال : نا عبد الله بن عثمان بن خُثَيْم ، عن سعيد بن جُبَيْرٍ .

عن ابن عباس ، قال : قال رسول الله ﷺ : « مَنِ ادَّعَى إلى غَيْرِ أبيهِ ، أو تَوَلَّى غيرَ مَوَالِيهِ ، فَعَلَيْهِ لَعْنَةُ اللَّهِ ، والملائكةِ ، والناسِ أجمعينَ » .

* **لم يَرْوِ هذا الحديثَ إلا وُهَيْبٌ ، عن ابن خُثَيْمٍ** .

٥٦٢ - حدثنا أحمد بن القاسم ، قال : نا إسماعيل بن عيسى القَنَادِيلي ، قال : نا صالح المُرِّي ، عن جعفر بن زيد ، ومَيْمُون بن سِيَاهٍ .

عن أنس بن مالك ، قال : قال رسول الله ﷺ : « ما مِنْ صَبَاحٍ ، ولا رَوَاحٍ إلَّا وبقَاعُ الأرض تُنَادِي بعضُها بعضًا : يا جَارَةُ هَلْ مَرَّ بِكِ اليومَ عبدٌ صالحٌ صَلَّى عليكِ أو ذَكَرَ اللَّهَ ؟ فإنْ قالتْ : نَعَمْ ، رَأَتْ لَهَا بذلكَ عليها فَضْلًا » .

* **لا يُرْوَى هذا الحديثُ عن أنسٍ إلا بهذا الإسناد ، تفرَّدَ به : صالحٌ المُرِّيُّ**[2].

٥٦٣ - حدثنا أحمد بن القاسم ، قال : نا سعيد بن سليمان الواسِطي ، قال : نا عبد الله بن المُؤَمَّل ، قال : سمعت عطاء بن أَبي رَبَاحٍ يُحَدِّث .

عن عبد الله بن عَمرو ، قال : قال رسول الله ﷺ : « يَأْتِي الرُّكْنُ يومَ القيامةِ أَعْظَمَ من أَبي قُبَيْسٍ ، له لِسَانٌ ، وشَفَتَانِ ، يَشْهَدَان لمنِ اسْتَلَمَهُ بالحق ، وهو يَمِينُ اللَّهِ عَزَّ وَجَلَّ التي يُصافِحُ بها خَلْقَهُ » .

---

(١) « مجمع البحرين » (٤٢٢٣) .
(٢) « مجمع البحرين » (٦١١) .

* **لم يَرْوِ هذا الحديثَ عن عطاءٍ ، عن عبد الله بن عَمرو إلا عبدُ الله بن المُؤَمَّل**[1].

٥٦٤ - حدثنا أحمد بن القاسم ، قال : نا أَبي ، وعَمِّي (٣٤ - أ) عيسى بن المُسَاوِرِ ، قال : نا سُوَيْد بن عبد العزيز ، عن المُغِيرَة بن قَيْسٍ ، عن أَبي عثمان النَّهْدِي .

عن أسامة بن زيد ، قال : قال رسول الله ﷺ : « ما تَركْتُ بَعْدِي فِتْنَةً أَضَرَّ على الرجال من النِّسَاءِ » . =

٥٦٥ - = وعن المُغِيرَةِ بن قَيْسٍ ، عن المَقْبُرِيِّ .

عن أبي هريرة ، قال : قال رسول الله ﷺ : « لا تَسْتَقِيمُ لكَ المَرْأَةُ على خَلِيقَةٍ واحدةٍ ، إنَّمَا هي كالضِّلَعِ ، إنْ تُقِمْهَا تَكْسِرْهَا ، وإنْ تَتْرُكْهَا تَسْتَمْتِعْ بها وفيها عِوَجٌ »[2]. =

٥٦٦ - = وعن المُغِيرَةِ بن قَيْس ، عن عُرْوَةَ .

عن عائشةَ ، قالتْ : كانَ رسولُ اللَّهِ ﷺ يُصَلِّي في المسجدِ الغَدَاةَ ، وخَلْفَهُ نسَاءُ المُؤْمِنَاتِ ، فإذَا سَلَّمَ ، خَرَجْنَ في مُرُوطِهِنَّ ، ما يُعْرَفْنَ من الغَلَس . =

٥٦٧ - = وعن المُغِيرَةِ ، عن عَمرو بن شُعَيْبٍ ، عن أَبيه .

عن جَدِّهِ ، عن النبي ﷺ ، قال : « أُعْطِيتُ قُوَّةَ أَرْبَعِينَ في البَطْشِ والنِّكاحِ ، وما مِنْ مُؤْمِنٍ إلا أُعْطِي قُوَّةَ عَشَرَةٍ ، وجُعِلَتِ الشَّهْوَةُ على عَشَرَةِ أَجْزَاءٍ ، وجُعِلَتْ تِسْعَةُ أَجْزَاءٍ منها في النِّسَاءِ ، وواحدةٌ في الرِّجال ، ولولا ما أُلْقِي عليهنَّ من الحَيَاءِ مع شَهَوَاتِهِنَّ ، لكانَ لكُلِّ رَجُل تِسْعُ نسْوَةٍ مُعْتَلِمَاتٌ »[3]. =

٥٦٨ - = وعن المُغِيرَةِ ، عن أبي سَلَمَةَ بن عبد الرحمن .

---

(١) « مجمع البحرين » (١٧٣٦) .

(٢) « مجمع البحرين » (٢٣٢٨) .
وفيه : « تقيمها » كذا .

(٣) « مجمع البحرين » (٢٣٠٠) .

عن أبي هريرة ، قال : سمعت رسول الله ﷺ يقول : « لا تَمْنَعُوا إِمَاءَ اللَّهِ مَسَاجِدَ اللَّهِ ، ولكِنْ لا يَأْتِينَهُ إِلَّا تَفِلَات » . =

٥٦٩ - = وعن أبي هريرة ، قال : قال رسول الله ﷺ : « لا يَحِلُّ لامْرَأَةٍ تُؤْمِنُ باللَّهِ واليومِ الآخِرِ تُسَافِرُ يومًا واحدًا إلا مَعَ زَوْجٍ ، أَوْ ذِي مَحْرَمٍ » . =

٥٧٠ - **حدثنا** أحمد بن القاسم ، قال : نا أبي وعَمِّي ، قالا : نا سُوَيْد بن عبد العزيز ، قال : نا هشام بن حَسَّان والمُغِيرَةُ بن قَيْسٍ ، عن محمد بن سِيرِينَ ، عن أبي العَجْفَاءِ السَّلَمي .

عن عمر بن الخطاب ، أنه قال : يا أيها الناسُ ، لا تُغَالُوا بِصَدَاق النِّسَاءِ ، فإنَّها لو كانَتْ مَكْرُمَةً عندَ الناسِ ، أو تَقْوَى عندَ اللَّهِ ، لَكَانَ أَحَقَّهُمْ بذلكَ رسولُ اللَّهِ ﷺ ، لَمْ يَنْكِح امْرَأَةً مِنْ نِسَائِهِ ، ولا أَنْكَحَ امْرَأَةً مِنْ بَنَاتِهِ إِلَّا على اثْنَتَي عَشْرَةَ أُوقيَّة ونَشٍّ . وإنَّ أَحَدَكُمْ لَيُغَالي بصَدَاق المَرْأَةِ حتى يقول : أَمَا كُلِّفْتُ إليكِ عَلَقَ القِرْبَة .

قال : وكنتُ غُلَامًا مُوَلَّدًا ، فلَمْ أَدْرِي[1] ما عَلَقُ القِرْبَةِ ؟ .

*** لم يَرْوِ هذهِ الأحاديثَ عن المُغِيرةِ إلا سُوَيْدُ بن عبد العزيز .**

٥٧١ - **حدثنا** أحمد بن القاسم بن مُسَاوِرٍ ، قال : نا أَبي وعَمِّي عيسى بن المُسَاوِرِ ، قالا : نا مَرْوَانُ بن مُعَاوِيَةَ الفَزَارِي ، عن مُعَاوِيَةَ بن أَبي العَبَّاسِ ، عن محمد بن المُنْكَدِرِ ، قال :

سمعت جابرَ بن عبد الله يقول : كانتِ اليهودُ تقول : إذا جَامَعَ الرَّجُلُ امْرَأَتَهُ مِنْ وَرَائِها في فَرْجِها كانَ وَلَدُهُ أَحْوَلَ ، فأَنْزَلَ اللَّهُ تعالى : ﴿ نِسَاؤُكُمْ حَرْثٌ لَّكُمْ ﴾ .

٥٧٢ - **حدثنا** أحمد بن القاسم ، قال : نا عَمِّي عيسى بن المسَاوِرِ : قال : نا مروان بن معاوية الفزَارِي ، قال : نا معاوية بن أبي العباس ، عن إسماعيل بن عبيد الله المَخْزُومي ، عن علي بن عبد الله بن عباس .

عن أبيه ، قال : قال رسول الله ﷺ : « عُرِضَ عَلَيَّ ما هو مَفْتُوحٌ لأُمَّتي بَعْدِي،

---

(١) كذا .

فَسَرَّني » ، فأَنْزَلَ اللَّهُ تعالى : ﴿ ولَلآخِرَةُ خَيْرٌ لَّكَ مِنَ الأُولَى ﴾ إلى قوله : ﴿ فَتَرْضَى ﴾ ، أَعْطَاهُ اللَّهُ في الجَنَّة أَلْفَ قَصْرٍ مِنْ لُؤْلُؤٍ ، تُرَابُها المِسْكُ ، في كُلِّ قَصْرٍ ما يَنْبَغِي لَهُ[1].

٥٧٣ - حدثنا أحمد بن القاسم ، قال : نا أبي ، قال : نا مروان ، عن معاوية ، عن أيوب السَّخْتِياني ، عن أبي قِلَابَةَ .

عن أنس ، عن النبي ﷺ : ﴿ إنَّما جَزَاءُ الذينَ يُحَارِبُونَ اللَّهَ ورسولَهُ ﴾ قالَ : « هُمْ مِنْ عُكْلٍ » .

*** لم يَرْوِ هذه الأحاديثَ عن معاويةَ إلا مروان .**

٥٧٤ - حدثنا أحمد بن القاسم ، قال : نا أبو بلال الأشعَري ، قال : نا أبو الأَحْوَصِ ، عن عطاء بن السَّائِب ، عن أبي البَخْتَرِيِّ .

عن عَلِيٍّ قال : قال رسول الله ﷺ : « مَنْ كانَ آخِرُ كَلامِهِ : لا إلَهَ إلَّا اللَّهُ ، لَمْ يَدْخُلِ النَّارَ » .

*** لم يَرْوِ هذا الحديثَ عن عطاء إلا أبو الأَحْوَصِ[2].**

٥٧٥ - حدثنا أحمد ، قال : نا أبو مَعْمَر القَطِيعي ، قال : نا إسماعيل بن عُلَيَّةَ ، عن يونسَ بن عُبيد ، عن الحسن ، عن قَيْسِ بن عُبَادٍ .

قال : قلت لِعَلِيٍّ : أَخْبِرْني عن مَسِيرِكَ هذا ، أَعَهْدٌ عَهِدَهُ إليكَ رسولُ اللَّهِ ﷺ ؟ ولكنْ رَأْيًا رَأَيْتَهُ[3].

*** لم يَرْوِ هذا الحديثَ عن يونسَ إلا ابنُ عُلَيَّةَ .**

٥٧٦ - حدثنا أحمد ، قال : نا أبو بلال الأَشْعَري ، قال : نا قيس بن الرَّبيع ، عن يونس بن عُبيد (٣٤ - ب) عن الحسن ، عن قَيْسِ بن عُباد .

---

(١) « مجمع البحرين » (٣٤١٥) . (٢) « مجمع البحرين » (١٢١٠) .

(٣) في الحديث سقط بالأصل . والله أعلم .

وسيأتي بأتم وأكمل برقم (١٢٧٨) .

عن العَبَّاس بن عبد المُطَّلب ، قال : نَظَرَ رسولُ اللَّهِ ﷺ إلى المَدِينَةِ ، فقال : « قَدْ طَهَّرَ اللَّهُ أَهْلَ هذهِ المدِينَةِ ، ما لم تُضِلُّهُم النُّجُومُ » .

*** لم يَرْوِ هذا الحديثَ عن يونسَ ، عن الحسن ، عن قَيْسِ بن عُبَاد إلا قَيْسُ بن الرَّبِيعِ . تفرَّد به : أبو بلال .**

وقد رواهُ موسى بنُ داودَ الضَّبِّي والحَسنُ بنُ عَطِيَّةَ : عن قَيْسٍ ، عن يونُسَ ، عن الحسنِ ، عن الأَحْنَفِ بن قَيْسٍ ، عن العَبَّاسِ ، عن النبي ﷺ - مِثْلَهُ[1] .

٥٧٧ - حدثنا أحمد ، قال : نا عُبيد الله بن محمد بن عائشة التَّيْمي ، قال : نا حَمَّاد بن سَلَمَة ، عن يونُسَ بن عُبيد وقَيْس بن سعد ، عن عطاء .

عن ابن عباس ، قال : أَخَّرَ[2] رسولُ اللَّهِ ﷺ صلاةَ العِشَاءِ ذاتَ ليلةٍ ، حتى نامَ القَوْمُ ، ثم اسْتَيقَظُوا ، فجاءَ عمرُ ، فقال : الصلاةَ يا رسولَ اللَّهِ ، فَخَرَجَ ، فَصَلَّى بِهِمْ ، ولَمْ يَذْكُرْ أَنَّهُمْ تَوَضَّئُوا .

*** لم يَرْوِ هذا الحديثَ عن يونُسَ إلا حَمَّادٌ ، تفرَّدَ به : يونُسُ بن محمد المُؤَدِّبُ ، وابنُ عائشةَ .**

٥٧٨ - حدثنا أحمد بن القاسم ، قال : نا أبو مَعْمَر القَطِيعي ، قال : نا عبد الله بن جعفر المَدِيني ، عن سعيد بن محمد بن جُبَيْر بن مُطْعِمٍ ، عن أبيه .

عن أبي هريرة ، عن النبي ﷺ ، قال : « مَنْ رَأَى مَنْ فُضِّلَ عليهِ في المَالِ ، والخَلْقِ ، فَلْيَنْظُرْ إلى مَنْ هو أَسْفَلَ مِنْهُ » .

*** لم يَرْوِ هذا الحديثَ عن محمد بن جُبَيْرٍ إلا ابنُهُ سعيدٌ ، تفرَّدَ به : عبدُ الله بن جعفر .**

٥٧٩ - حدثنا أحمد ، قال : نا سعيد بن سليمان الواسِطي ، قال : نا مُبَارَكُ بن فَضَالَةَ ، قال : نا عُبيد الله بن عمر ، عن نافع .

---

(١) « مجمع البحرين » (١٨١٤) .

(٢) تصحفت في « الأصل » ، والتصويب من « المعجم الكبير » (١١/١١٣٤٦) .

عن ابن عمر قال : لَمَّا طَعَنَ أبو لُؤْلُؤَةَ عُمَرَ ، طَعَنَهُ طَعْنَتَيْنِ ، فَظَنَّ عمرُ أَنَّ لَهُ ذنبًا[1] إلى الناس لا يَعْلَمُهُ ، فَدَعَا ابنَ عباسٍ - وكانَ يُحِبُّهُ ، ويُدْنِيهِ ، ويَسْتَمِعُ منهُ -، فقالَ لهُ : أحب أَنْ تَعْلَمَ عَنْ مَلإٍ مِنَ الناسِ كانَ هذا ؟ فَخَرَجَ ابنُ عباسٍ ، فَجَعَلَ لا يَمُرُّ بِمَلإٍ مِنَ الناس إلا وهم يَبْكُونَ ، فَرَجَعَ إليهِ ، فقالَ : يا أَمِيرَ المؤمنينَ : ما أَتَيْتُ على ملإٍ من المسلمينَ إلا وهم يَبْكُونَ ، كأَنَّمَا فَقَدُوا اليومَ أَبْكَارَ[2] أَوْلَادِهِمْ . فقال : مَنْ قَتَلَنِي ؟ قال : أبو لُؤْلُؤَةَ المَجُوسِيُّ ، عَبْدُ المُغِيرَةِ بن شُعْبَةَ . قال ابنُ عباس : فَرَأَيْتُ البِشْرَ في وَجْهِهِ . فقال : الحمدُ للَّهِ الذي لَمْ يَبْتَلِيَني بقول أحد يُحَاجَّنِي بقول : لا إلهَ إلا اللَّهُ ، أما إني قد كنتُ نهيتُكُم أَنْ تَجْلِبوا إلينا من العُلُوجِ أَحَدًا ، فَعَصَيْتُمُوني .

ثم قال : ادْعُوا لي إخواني . قالوا : ومَنْ ؟ قال : عثمانُ ، وعَلِيٌّ ، وطَلْحَةُ ، والزُّبَيْرُ ، وعبدُ الرحمن بن عَوْفٍ ، وسَعْدُ بن أَبي وَقَّاصٍ . فأرسل إليهم ، ثم وَضَعَ رَأْسَهُ في حجري ، فلما جاءوا ، قلتُ : هؤلاءِ قد حَضَرُوا . فقال : نعم ، نَظَرْتُ في أَمْرِ المسلمينَ ، فوَجَدْتُكُم أَيُّها السِّتَّةُ رُءُوسَ الناسِ ، وقَادَتَهُمْ ، ولا يكونُ هذا الأَمْرُ إلا فيكمْ ما استقمتم يستقيمُ أَمْرُ الناسِ ، وإنْ يَكُنِ اختلافٌ يَكُنْ فيكم ، فلمَّا سمعتُ ذِكْرَ الاختلافِ ، والشِّقاقِ ظَنَنْتُ أَنَّه كَائِنٌ ؛ لأَنَّهُ قَلَّ ما قالَ شَيْئًا إلا رَأَيْتُهُ ، ثم نَزَفَ الدَّمُ ، فَهَمَسُوا بَيْنَهُمْ حتى خَشِيتُ أَنْ يُبَايِعُوا رَجُلًا منهم ، فقُلْتُ : إنَّ أَميرَ المؤمنينَ حَيٌّ بَعْدُ ، ولا يَكُونُ خَلِيفَتَانِ يَنْظُرُ أَحَدُهُمَا إلى الآخَرِ . فقال : احْمِلُوني ، فَحَمَلْنَاهُ ، فقال : تَشَاوَروا ثَلاثًا . ويُصَلِّي بالناس صُهَيْبٌ . قال : مَنْ نُشَاوِرُ يا أميرَ المؤمنينَ ؟ فقال : شَاوروا المُهَاجِرِينَ والأَنْصَارَ ، وسَرَاةَ مَنْ هُنَا مِنَ الأَجْنَادِ .

ثم دَعَا بشَرْبَةٍ مِنْ لَبَنٍ ، فَشَرِبَ ، فَخَرَجَ بَيَاضُ اللَّبَنِ مِنَ الجُرْحَيْنِ ، فَعَرَفَ أَنَّهُ المَوْتُ ، فقالَ : الآنَ لو أَنَّ لي الدنيا كُلَّها لافْتَدَيْتُ بها مِنْ هَوْلِ المَطْلَعِ ، وما ذاكَ والحمدُ للَّهِ إنْ أَكُونُ رَأَيْتُ إلا خَيْرًا .

(١) في الأصل : « ذنب » ، وكذا في نسخة من « مجمع البحرين » .

(٢) في الأصل : « أبكارًا » ، والتصويب من « المجمع » .

فقال ابنُ عباس : وإنْ قُلْتَ ذلك ، فجزاك اللَّهُ خَيْرًا ؛ أليسَ قد دَعَا رسُول اللَّهِ ﷺ أَنْ يُعِزَّ اللَّهُ بكَ الدِّينَ والمسلمينَ إذْ يَخَافُونَ بمَكَّةَ ، فلما أَسْلَمْتَ كانَ إسْلامُك عِزًّا ، وظَهَرَ بكَ الإسلامُ ورسولُ اللَّهِ ﷺ وأَصْحَابُهُ ، وهاجَرْتَ إلى المدينةِ ، فكانَتْ هِجْرَتُكَ فتْحًا ، ثم لَمْ تَغِبْ عن مَشْهَدٍ شَهِدَهُ رسولُ اللَّهِ ﷺ مِنْ قِتَالِ المشركينَ من يومِ كَذَا ويومِ كَذَا ، ثم قُبِضَ رسولُ اللَّهِ ﷺ وهو عَنْكَ رَاضٍ ، فوازَرْتَ الخليفةَ بعدَهُ على مِنْهاجِ رسولِ الله ﷺ ، فَضَرَبْتَ مَنْ أَدْبَرَ بمَنْ أَقْبَلَ حتى دَخَلَ الناسُ في الإسلامِ طَوْعًا أو كَرْهًا ، ثم قُبِضَ الخليفةُ وهو عَنْكَ (٣٥ - أ) راضٍ ، ثم وُلِّيتَ بخَيْرِ ما وُلِّيَ الناسُ ، مَصَّرَ اللَّهُ بكَ الأَمْصَارَ ، وَجَبَى بكَ الأموالَ ، ونَفَى بكَ العَدُوَّ ، وأَدْخَلَ اللَّهُ بك على كلِّ أَهْلِ بَيْتٍ من تَوَسُّعِهم في دِينهم ، وتَوَسُّعِهم في أَرْزاقِهم ، ثم خَتَمَ لكَ بالشَّهادَةِ ، فَهنيئًا لكَ .

فقالَ : واللَّهِ إنَّ المَغْرُورَ مَنْ تغرونـه . ثم قال : أَتَشْهَدُ لي يا عبدَ اللَّهِ عندَ اللَّهِ يومَ القيامةِ ؟ فقال : نَعَمْ . فقالَ : اللهمَّ لكَ الحَمْدُ ، أَلْصِقْ خَدِّي بالأرض يا عبدَ اللَّهِ ابنَ عُمَرَ[1] . فَوَضَعْتُهُ مِنْ فَخِذِي على ساقي . فقال : أَلْصِقْ خَدِّي بالأرضِ ، فَتَرَكَ لِحْيَتَهُ وخَدَّهُ حتى وَقَعَ بالأرضِ ، فقال : وَيْلُكَ ووَيْلُ أُمِّكَ [يا] عمرُ إنْ لَمْ يَغْفِرِ اللَّهُ لكَ . ثم قُبِضَ رَحِمَهُ اللَّهُ .

فلما قُبِضَ أَرْسَلوا إلى عبدِ اللَّهِ بن عمرَ ، فقال : لا آتيكم [إن] لم تفعلوا ما أَمَرَكُمْ به مِنْ مُشَاوَرَةِ المُهَاجِرِينَ ، والأَنصارِ ، وسَرَاةِ مَنْ هَا هُنا مِنَ الأَجْنادِ .

قال الحَسَنُ - وذُكِرَ له فِعْلُ عمرَ عند مَوْتِهِ وخَشْيَتِهِ من رَبِّه -، فقال : هكذا المؤمن جمع إحسانًا[2] وشفقةً ، والمنافقُ[3] جَمَعَ إسَاءَةً وغِرَّةً ، واللَّهِ ما وَجَدْتُ فيما مَضَى ولا فيما بَقِيَ عَبْدًا ازْدَادَ إحسانًا إلَّا ازدادَ مَخَافَةً وشَفَقَةً منهُ ، ولا وَجَدْتُ فيما مَضَى ، ولا فيما بَقِي عَبْدًا ازدادَ إسَاءَةً إلا ازْدَاد غِرَّةً .

*** لم يَرْوِ هذا الحديث عن عبيد الله بن عمرَ إلا مباركُ بنُ فَضَالَةَ[4].**

---

(١) تصحفت في « الأصل » ، وهو سبق قلم .

(٢) في الأصل : « إحسان » خطأ .

(٣) في الأصل : « المنافع » خطأ .

(٤) « مجمع البحرين » (٣٦٧٣) .

٥٨٠ - حدثنا أحمد بن القاسم بن مُسَاوِرٍ ، قال : نا محمد بن إبراهيم أخو أبي مَعْمَرٍ ، قال : نا عبد الله بن عبد القدوس ، عن الأَعْمَش ، عن أبي هارون العَبْدِي .

عن أبي سعيد ، عن النبي ﷺ ، قال : « التَّسْبيحُ في الصلاةِ للرِّجالِ ، والتَّصْفِيقُ للنساءِ » .

٥٨١ - حدثنا أحمد بن القاسم بن مُسَاوِرٍ ، قال : نا خالد بن خِدَاشٍ المُهَلَّبِي ، قال : نا حماد بن زيد ، عن يحيى بن عَتيق ، عن محمد بن سِيرينَ ، عن أيوب السَّخْتِياني ، عن يوسفَ بن مَاهَكَ .

عن حَكيم بن حِزام ، قال : نَهَاني رسولُ اللَّهِ ﷺ أَنْ أَبِيعَ ما لَيْسَ عِنْدِي .

*** لم يَرْوِ هذا الحديثَ ، عن حماد بن زيد إلا خالدُ بن خِداشٍ**[1] .

٥٨٢ - حدثنا أحمد بن القاسم بن مُسَاوِرٍ ، قال : نا خالد بن خِدَاشٍ ، قال : نا حماد بن زيد ، عن أَيُّوبَ ، عن ابن أَبي مُلَيْكَة .

عن عائشة ، قالت : لَمَّا بَلَغَني ما تَكَلَّمَ به أَهْلُ الإِفْك ، هَمَمْتُ أَنْ آتِيَ قَلِيبًا فَأَطْرَحَ نَفْسِي فيهِ .

*** لم يَرْوِ هذا الحديث عن أَيُّوبَ إلا [حمادُ بن زيد ، تفرَّدَ به : خالدُ بن خِداش]**[2] .

٥٨٣ - حدثنا أحمد بن القاسم بن مُسَاوِرٍ ، قال : نا الوليد بن صالح النَّحَّاس ، قال : نا هُشَيْمٌ ، عن أَبي بِشْرٍ ، عن سعيد بن جُبَيْرٍ .

عن ابن عباس ، عن النبي ﷺ ، قال : « قال اللَّهُ عَزَّ وَجَلَّ : من أَخَذْتُ حَبِيبَتَه[3] ، فَصَبَرَ واحْتَسَبَ ، لَمْ أَرْضَ لهُ ثَوَابًا دُونَ الجَنَّةِ » .

---

(١) « مجمع البحرين » (٧٤٣) .

(٢) جاء النص بالأصل هكذا : « حماد حماد بن زيد خالد بن خداش » ، والتصويب من « مجمع البحرين » (٣٨٣٣) .

(٣) كذا الأصل ، وفي « المجمع » : « حبيبتيه » ، وهو أشبه .

* **لم يَرْوِ هذا الحديثَ عن أَبي بِشرٍ إلا هُشَيْمٌ ، ولا يُرْوَى عن ابن عباس إلا بهذا الإسناد**[1] .

٥٨٤ - حدثنا أحمد بن القاسم بن مُسَاوِرٍ : حدثني عَمِّي عيسى بن مُسَاوِرٍ ، قال : نا مروان بن معاوية الفَزَاري ، قال : نا معاوية بن أبي العباس القَيْسي ، عن علي بن رَبيعة الأَسَدي ، عن أسماء بن الحَكَم الفَزَاري .

عن علي بن أبي طالب ، قال : كانَ الرجلُ إذا حَدَّثَني عن رسول اللَّهِ ﷺ استحلفتُهُ ، فإذا حَلَفَ صَدَّقْتُهُ ، وحَدَّثَني أبو بَكْر ، وصدق أبو بكرٍ ، أنه ﷺ قال : « ما من عَبْدٍ يُذْنبُ ذَنْبًا ، فَيُصلِّي رَكْعَتَيْنِ ، ثم يَسْتَغْفِرُ الله ، إلَّا غَفَرَ لَهُ » .

* **لم يَرْوِ هذا الحديث عن معاويةَ بن أَبي العباسِ إلا مروانُ ، تفرَّد به : عيسى بن المُسَاور .**

٥٨٥ - حدثنا أحمد بن القاسم بن مُسَاوِرٍ ، قال : نا سعيد بن سليمان الواسِطي ، قال : نا إسماعيل بن زكريا ، عن داود بن أبي هِنْدٍ ، عن الشَّعْبي .

عن جَرير ، قال : بَايَعْتُ رسولَ اللَّهِ ﷺ على إِقَامِ الصلاةِ ، وإيتاءِ الزكاةِ ، والنُّصْحِ لكلِّ مُسْلم .

* **لم يَرْوِ هذا الحديثَ عن داود بن أبي هِنْدٍ إلا إسماعيلُ بن زكريا ، تفرَّدَ به : سعيد بن سليمان .**

٥٨٦ - حدثنا أحمد ، قال : نا أَبي وعَمِّي عيسى ، قالا : نا سُوَيْد ، عن سفيانَ بن حسين ، عن الحسن .

عن عبد الرحمن بن سَمُرَةَ ، قال : قال لي رسول الله ﷺ : « يا عبدَ الرحمن ، لا تَسْأَلِ الإِمَارَةَ ، فإنَّكَ إنْ أُعْطِيتَهَا عن غير مَسْأَلَةٍ ، أُعِنْتَ عليها ، وإنْ أُعْطِيتَهَا عن مَسْأَلَةٍ وُكِلْتَ إليها ، وإذا حَلَفْتَ على يَمينٍ ، فَرَأَيْتَ غيرَها خَيْرًا منها ، فَأْتِ الذي هو خَيْرٌ ، وكَفِّرْ عن يَمِينكَ » .

---

(١) « مجمع البحرين » (١١٧٩) .

* **لم يَرْوِ هذا الحديثَ عن سفيانَ إلا سُوَيْدٌ تفرَّدَ به : ابْنَا المُسَاوِرِ .**

٥٨٧ – حدثنا أحمد بن القاسم ، قال : نا عَفَّانُ بن مسلم ، قال : نا حَفْصُ بن غِياثٍ ، عن حَبيب بن (٣٥ – ب) أَبي عَمْرَةَ ، عن سعيد بن جُبَيْرٍ .

عن ابن عباس ، في قول الله عَزَّ وَجَلَّ : ﴿ ما قَطَعْتُم مِّن لينَةٍ أو تَرَكْتُمُوهَا قَائِمَةً على أُصُولها فَبِإِذْنِ اللَّهِ ﴾ قال : اللِّينَةُ : النَّخْلَةُ . ﴿ وَلِيُخْزِيَ الفَاسِقِينَ ﴾ قال : اسْتَنْزَلُوهُمْ مِنْ حُصُونِهِمْ ، وأَمَرُوا بقَطْعِ النَّخْلِ ، فَحَكَّ في صُدُورِهِمْ، فقالَ المسلمونَ : قَطَعْنَا بَعْضَهَا وتَرَكْنا بَعْضَهَا ، فَلنَسْأَلَنَّ رسولَ اللَّهِ ﷺ : هَلْ لَنَا فيما قَطَعْنَا مِنْ أَجْرٍ ؟ وهل عَلَيْنَا فيما تَرَكْنَا مِنْ وِزْرٍ ؟ فأَنْزَلَ اللَّهُ عَزَّ وَجَلَّ : ﴿ ما قَطَعْتُم مِّن لِّينَةٍ أو تَرَكْتُمُوها قَائِمَةً على أُصُولها فبإِذْنِ اللَّهِ وَلِيُخْزِيَ الفَاسِقِينَ ﴾ .

* **لم يَرْوِ هذا الحديثَ عن حَبيب بن أَبي عَمْرَةَ إلا حَفْصٌ ، تفرَّدَ به : عَفَّانُ .**

٥٨٨ – حدثنا أحمد بن القاسم ، قال : نا عِصْمَةُ بن سليمان الخَزَّاز ، قال : نا الحسن بن صالح ، عن لَيْثٍ ، عن طَاوُسٍ .

عن جابر ، قال : قال رسول الله ﷺ : « مَنْ كان يُؤْمِنُ باللَّهِ واليوم الآخرِ ، فلا يَدْخُل الحَمَّام إلا بِمِئْزَرٍ ، ومنْ كانَ يؤمنُ باللَّهِ واليوم الآخر ، فلا يَقْعُدَنَّ على مَائدَةٍ يُدَارُ عليها الخَمْرُ » .

* **لم يَرْوِ هذا الحديثَ عن لَيْثٍ إلا الحسنُ .**

٥٨٩ – حدثنا أحمد بن القاسم ، قال : نا عِصْمَةُ الخَزَّاز ، قال : نا شَرِيك ، عن مَجْزَأَةَ بن زَاهِر .

عن أبيه ، أنَّ النبيَّ ﷺ أَمَرَ بصيام عَاشُورَاءَ ، فقالَ : « مَنْ كانَ صَائِمًا فَلْيُتِمَّ صَوْمَهُ ، ومَنْ لَمْ يَكُنْ صَائمًا فلْيُتِمَّ بَقيَّةَ يَوْمِهِ » .

* **لم يَرْوِ هذا الحديثَ عن مَجْزَأَةَ إلا شَرِيكٌ**[1] .

٥٩٠ – حدثنا أحمد بن القاسم ، قال : نا محمد بن صالح بن النَّطَّاح ، قال :

---

(١) « مجمع البحرين » (١٥٧٨) .

نا حَفص بن عبد الله بن الشِّخِّير ، قال : دَخَلْنَا على إسحاقَ بن عيسى بن علي بن عبد الله بن عباس دَارَهُ ، فَحَدَّثَنَا عن أبيه ، عن جَدِّهِ .

عن ابن عباس ، قال : كانَ لأَبي بَكْر مَجْلسٌ مِنَ النبيِّ ﷺ لا يَقُومُ عنه إلَّا للْعَبَّاس ، فكانَ يَسُرُّ ذلكَ رسولَ الله ﷺ ، فأَقْبَلَ العَبَّاسُ يومًا ، فزالَ له أبو بكر عن مَجْلسِهِ ، فقالَ له رسول اللَّهِ ﷺ : « ما لكَ ؟ » فقال : يا رسول اللَّهِ ، عَمُّك قد أقبل ، فَنَظَرَ إليه رسولُ الله ﷺ ، ثم أَقْبَلَ على أبي بكر مُبْتَسِمًا ، فقال : « هذا العَبَّاسُ قد أَقْبَلَ وعليه ثِيَابٌ [بيضٌ][1] وسَيَلْبَسُ وَلَدُهُ منْ بَعْدِهِ السَّوَادَ ، ويَمْلكُ منهم اثْنَا عَشَرَ رجُلًا » . فلما جاء العَبَّاسُ ، قال : يا رسولَ اللَّهِ ، ما قُلْتَ لأَبي بكر ؟ قالَ : « ما قُلْتُ إلا خَيْرًا » . قالَ : صَدَقْتَ بأَبي وأُمِّي لا تقولُ إلا خَيْرًا . قال : « قُلْتُ : قَدْ أَقْبَلَ عَمِّي ، وعليه ثِيَابٌ بَيَاضٌ ، وسَيَلْبَسُ وَلَدُهُ مِنْ بَعْدِهِ السَوادَ ، ويَمْلكُ منهم اثْنَا عَشَرَ رَجُلًا » .

*** لم يَرْوِ هذا الحديثَ عن إسحاقَ إلا حَفْصٌ ، تفرَّدَ به : محمدُ بن صالح[2] .**

٥٩١ – حدثنا أحمد بن القاسم ، قال : حدثني عَمِّي عيسى بن المُسَاور ، قال : نا الوليد بن مُسْلم ، عن الأَوْزاعيِّ ، عن يحيى بن أَبي كَثير ، عن أَبي سَلَمَة .

عن جابر بن عبد الله ، أنَّ النبيَّ ﷺ كانَ يَخْطُبُ إلى جِذْع ، فلما بُنيَ المِنْبَرُ ، حَنَّ الجِذْعُ ، فاحْتَضَنَهُ النبيُّ ﷺ ، فَسَكَنَ .

*** لم يَرْو هذا الحديث عن الأَوْزاعيِّ إلا الوليدُ بن مُسْلم ، تفرَّدَ به : عيسى بن المُسَاور .**

٥٩٢ – حدثنا أحمد ، قال : نا سعيد بن سليمان الواسِطي ، قال : نا مُبَارَكُ بن فَضَالَةَ ، عن الحسن وثابتٍ البُنَاني .

عن أنس بن مالك ، أنَّ المطَرَ قُحِطَ على عَهْد رسول الله ﷺ بالمدينةِ ، حتى غَلَا السِّعْرُ ، وخَشُوا الهَلَاكَ على الأَمْوالِ ، وخشينا الهَلَاكَ على أَنْفُسِنَا ، فَقُلْنَا : ادْعُ رَبَّكَ

---

(١) زيادة من « مجمع البحرين » ، وآخر الحديث يدل عليها .

(٢) « مجمع البحرين » (٣٧٦٧) .

أَنْ يَسْقِيَنَا ، فَرَفَعَ رسولُ اللَّهِ ﷺ يَدَيْهِ إلى السَّماءِ ، ولا واللَّهِ ما نَرى في السماءِ بَيْضَاءَ ، ولا واللَّهِ ما قَبَضَ يَدَهُ حتى رَأَيت السَّمَاءَ تَشَقَّقُ مِنْ هَا هُنا وهَا هُنا ، حتى رَأَيْتُ رُكَامًا ، فَصَبَّ سَبْعَ لَيَالٍ وأَيَّامَهُنَّ ، مِنَ الجُمُعَةِ إلى الجمعة الأُخْرَى ، والسماءُ تَسْكُبُ . فقالوا : خَشِينا الغَرَقَ ، فادْعُ لنا رَبَّكَ أَنْ يَحْبِسَهَا ، فَرَأَيْتُ رسولَ اللَّهِ ﷺ رافِعًا يَدَيْهِ ، وما نَرى في السماءِ مِنْ خَضْراءَ ، فقالَ : « اللهم حَوَالَيْنَا ولا عَلَيْنَا » . قال : فواللَّهِ ما قَبَضَ يَدَهُ حتى رَأَيْتُ السماءَ تَصَدَّعُ .

*** لم يَرْوِ هذا الحديثَ عن مُبَارَكٍ عن الحسنِ وثابتٍ جميعًا إلا سعيدُ بن سليمانَ .**

٥٩٣ – حدثنا أحمد بن القاسم ، قال : نا أبو بلال ، قال : نا عَدِيُّ بن الفَضْلِ ، عن أيوب السَّخْتِياني، عن نافع .

عن ابن عمر عن النبي ﷺ ، قال : « الشَّهْرُ تِسْعٌ وعِشْرُون ، فإذا رَأَيْتُمُ الهِلَالَ فصُومُوا ، (٣٦ – أ) وإذا رَأَيْتُمُوهُ فأَفْطِرُوا ، فإنْ غُمَّ عليكم ، فاقدُروا » .

*** لم يَرْوِ هذا الحديثَ عن عدي بن الفضل إلا أبو بلال .**

٥٩٤ – حدثنا أحمد ، قال : نا أبو بلال الأشعري ، قال : نا قَيْس بن الرَّبِيع ، عن هشام بن عُرْوَةَ ، عن أبيه .

عن عائشةَ ، قالت : قال رسول الله ﷺ : « ما زالتْ قُرَيْشٌ كَافَّةً عني حتى ماتَ أبو طالب » .

*** لم يَرْوِ هذا الحديثَ عن هشام بن عروةَ إلا قيسٌ . تفرَّدَ به : أبو بلال**[1] .

٥٩٥ – حدثنا أحمد بن القاسم ، قال : نا عبد الله بن عمر بن أَبَان ، قال : نا حُسَيْنُ بن عَلِيٍّ ، عن زائدةَ ، عن أبي إسحاق ، عن أبي عُبيدة .

عن عبد الله ، قال : كانَ أَحَبُّ الدُّعاءِ إلى رسول الله ﷺ أَنْ يَدْعُوَ ثلاثًا .

*** لم يَرْوِ هذا الحديثَ عن أبي إسحاقَ ، عن أبي عُبيدةَ إلا زائدةُ ، تفرَّدَ به : حُسين .**

---

(١) « مجمع البحرين » (٣٥٠٠) .

ورواه أصحابُ أَبي إسحاقَ : عن أَبي إسحاقَ ، عن عَمرو بن مُرَّة[1]، عن عبد الله[2].

٥٩٦ - حدثنا أحمد ، قال : نا محمد بن إبراهيم أخو أبي مَعْمَرٍ ، قال : نا محمد بن عبد الملك الواسِطي ، عن الأَعْمَشِ ، عن أبي وائل .

عن حُذَيْفَةَ ، أن النبي ﷺ أَجازَ شَهادَةَ القَابلَةِ .

* لم يَرْوِ هذا الحديثَ عن الأعمش إلا محمدُ بن عبد الملك[3].

٥٩٧ - حدثنا أحمد بن القاسم ، قال : نا سعيد بن سليمان ، قال : نا يحيى بن إسماعيل بن سالم .

عن الشَّعبي ، قال : لمَّا أرادَ الحسين بن عَلِيٍّ الخروجَ إلى العِراق ، قال له ابنُ عمرَ : لا تَخْرُجْ ، فإنَّ رسولَ اللَّهِ ﷺ خُيِّرَ بَيْنَ الدُّنْيا والآخِرَةِ ، فاختارَ الآخِرَةَ ، وإنَّكَ لَنْ تَنالَها أنتَ ، ولا أَحَدٌ مِن وَلَدِكَ ، فلما أَبَى إلَّا الخُرُوجَ ، قال له ابنُ عمرَ : أَسْتَوْدِعُكَ اللَّهَ مِنْ مَقْتُول .

* لم يَرْوِ هذا الحديثَ عن الشَّعْبيِّ إلا يحيى بنُ إسماعيلَ بن سالمٍ ، ولا رواهُ عن يحيى بن إسماعيلَ إلا سعيدُ بن سليمان وشَبَابَةُ بن سَوَّار[4].

٥٩٨ - حدثنا أحمد ، قال : نا داود بن رشيد ، قال : نا بَقِيَّةُ بن الوليد ، عن معاوية بن يحيى ، عن سليمان بن مُسْلِم .

عن أنس بن مالك ، قال : قال رسول الله ﷺ: «احْتَرِسُوا مِنَ الناس بسُوءِ الظَّنِّ».

* لم يُرْوَ هذا الحديثُ عن أنس إلا بهذا الإسناد ، تفرَّدَ به : بَقِيَّةُ[5].

٥٩٩ - حدثنا أحمد ، قال : نا مُحْرِزُ بن عَوْنٍ والفَضْلُ بن غَانمٍ ، قالا : نا

---

(١) كذا بالأصل ، وفي « المجمع » : « ميمون » ، وهو الصواب .

(٢) « مجمع البحرين » (٤٦١٩) .

(٣) « مجمع البحرين » (٢١٦٣) .

(٤) « مجمع البحرين » (٣٧٧٩) .

(٥) « مجمع البحرين » (٣١٠٥) .

حَسَّانُ بن إبراهيمَ ، عن عبد المَلِكِ ، عن العَلاءِ بن كَثير ، عن مَكْحُولٍ .
عن أبي أُمَامَةَ ، عن النبيِّ ﷺ ، قال : « أَقَلُّ الحَيْضِ ثلاثٌ ، وأَكْثَرُهُ عَشْرٌ » .

* **لم يَرْوِ هذا الحديثَ عن مكحول إلا العلاءُ**[1].

٦٠٠ - **حدثنا** أحمد بن القاسم ، قال : نا سعيد بن سليمان ، قال : نا مبارك بن فَضَالَةَ ، عن محمد بن سِيرين وبكر بن عبد الله المُزَني .
عن عَدِيِّ بن حاتم ، عن النبي ﷺ ، قال : « يُوشِكُ الرجلُ أَنْ يهمَّهُ مَنْ أن[2] يقبل صَدَقَتَهُ منهُ ، فلا يَجِدُهُ » .

* **لم يَرْوِ هذا الحديث عن مبارك إلا سعيد .**

٦٠١ - **حدثنا** أحمد ، قال : نا محمد بن عبد الواهِب الحَارثي ، قال : نا مُسْلُم بن خالد الزَّنْجِي ، عن هشام بن عُرْوَةَ ، عن أبيه .
عن عبد الله بن عَمرو ، قال : قال رسول الله ﷺ : « مَنْ أَحْيَا أرضًا مَيْتَةً فهي له ، وليسَ لِعِرْق ظالم حَقٌّ » .

* **لم يَرْوِ هذا الحديثَ عن هشام ، عن أبيه ، عن عبد الله بن عَمرو إلا مُسْلمٌ**[3].

٦٠٢ - **حدثنا** أحمد ، قال : نا محمد بن عِمران بن أبي لَيْلَى ، قال : نا أَبي ، عن ابن أَبي لَيْلَى عن إسماعيل بن أُمَيَّةَ ، عن محمد بن مُسْلِم الزُّهْري ، عن عُرْوَةَ .
عن عائشة ، عن النبي ﷺ ، قال : « خَمْسٌ من الدَّوابِّ كُلُّهُنَّ فاسِقٌ ، يُقْتَلْنَ في الحِلِّ والحَرم ، ويَقْتُلُهُنَّ المُحْرِمُ : الحِدَأَةُ ، والحَيَّةُ ، والفأْرَةُ ، والعَقْرَبُ ، والكَلْبُ العَقُورُ » .

* **لم يَرْوِ هذا الحديثَ عن إسماعيل بن أُمَيَّةَ إلا ابنُ أَبي لَيْلَى ، تفرَّدَ به : وَلَدُهُ عنه .**

٦٠٣ - **حدثنا** أحمد ، قال : نا عَفَّانُ ، قال : نا هَمَّامُ بن يحيى ، قال : سُئل قتادةُ عن رَجُلٍ فاتَتْهُ رَكْعَةٌ من الصُّبْح حتى طَلَعَتِ الشمسُ ، فقال : حدثني خلاس بن

---

(١) « مجمع البحرين » (٥٠٢) .
(٢) لعل « أن » الثانية زائدة .
(٣) « مجمع البحرين » (٢١٨٠) .

عمرو ، عن أبي رافع .

عن أبي هريرةَ ، عن النبي ﷺ ، قال : « يُصَلِّي إليها أُخْرَى » .

* **لم يرو هذا الحديثَ عن قتادةَ إلا هَمَّامٌ .**

٦٠٤ - **حدثنا** أحمد ، قال : نا سعيد بن سليمان ، قال : نا شَرِيك ، عن إبراهيم بن جرير ، عن أبي زُرْعَةَ بن عَمرو بن جَرير .

عن أبي هريرة ، قال : كان رسولُ اللَّهِ ﷺ إذا قضى حاجَتَهُ ، أَتَيْتُه بماء ، فَيَسْتَنْجي به ، ويَمْسَح يَدَهُ بالأَرْض .

* **لم يَرْوِ هذا الحديثَ عن أَبي زُرْعَةَ إلا إبراهيمُ بن جَرير ، (٣٦ - ب) تفرَّد به : شريكٌ .**

٦٠٥ - **حدثنا** أحمد ، قال : نا الوليد بن الفَضْل العَنَزِي ، قال : نا أبو هشام عبدُ الرحمن بن حَوْشَبٍ ، عن قُرَّةَ بن خالد السَّدُوسِي ، عن الضَّحَّاك[1] بن مُزَاحِم .

عن ابن عباس ، قال : قال رسول الله ﷺ : « اليومَ الرِّهَانُ ، وغدًا السِّباقُ ، والغَايَةُ الجَنَّةُ أو النَّارُ ، والهالِكُ مَنْ دَخَلَ النارَ ، أنا أَوَّلُ ، وأبو بكْر الصِّدِّيقُ المُصَلِّي ، وعمرُ بن الخَطَّاب الثالثُ ، ثم الناسُ بَعْدِي على السَّبْق ، الأول فالأول » .

* **لم يَرْوِ هذا الحديثَ عن قُرَّةَ إلا عبدُ الرحمن . تفرَّدَ به : الوليد[2].**

٦٠٦ - **حدثنا** أحمد ، قال : نا خالد بن خِدَاشٍ ، قال : نا صالح المُرِّي ، عن حَبيب أبي محمد ، قال : سمعت الفَرَزْدَقَ بن غالب يقول :

لَقيتُ أبا هريرةَ بالشام ، فقال لي : أنتَ الفَرَزْدَقُ ؟ فقلتُ : نعم . فقال : أنتَ الشَّاعِرُ ؟ قلتُ : نعمْ . فقال : أَمَا إنَّكَ إن بَقيتَ لَقيتَ قومًا يقولون : لا تَوْبَةَ لَكَ ، فإياكَ أَنْ تَقْطَعَ رَجَاءَكَ مِنَ اللَّهِ .

---

(١) جاء بالأصل : « عن الضحاك عن الضحاك بن مزاحم » . وهو خطأ .

(٢) « مجمع البحرين » (٥٠٦٥) .

* **لم يَرْوِ هذا الحديثَ عن الفَرَزْدَقِ إلا حَبِيبٌ ، تفرَّدَ به : صالح المُرِّيُّ**[1].

٦٠٧ - حدثنا أحمد بن القاسم بن مُسَاور الجَوْهَرِيُّ ، قال : نا عَفَّانُ ، قال : نا هَمَّامُ بن يحيى ، عن قَتَادَةَ ، عن عِكْرِمَةَ .

عن ابن عباس ، أنَّ النبي ﷺ قال : « الوَلَاءُ لِمَنْ أَعْتَقَ » ، وتُصُدِّقَ على بَرِيرَةَ بلَحْم ، فأَهْدَتْ منهُ لعائشةَ ، فقال النبيُّ ﷺ : « هُوَ عليها صَدَقَةٌ ، ولَنَا هَدِيَّةٌ » .

* **لم يَرْوِ هذا الحديثَ عن قتادةَ إلا همَّامٌ .**

٦٠٨ - حدثنا أحمد بن علي الأَبَّار ، قال : نا إبراهيم [بن][2] العَلَاء الزُّبَيْدي ، قال : نا أبو عَوْن ثوابة بن عَوْن التَّنُوخي ، عن عَمرو بن قَيْس السَّكُوني .

عن عبد الله بن عمرو ، قال : قال رسول الله ﷺ : « مَنْ رآني[3] في المَنام ، فكأَنَّما رآني في اليَقَظَةِ ؛ إنَّ الشيطانَ لا يَتَمَثَّلُ بي » .

* **لا يُعْلَمُ يُرْوَى عن عبد الله بن عَمرو إلا من هذا الوجه**[4].

٦٠٩ - حدثنا أحمد ، قال : نا عمر بن سعيد أبو حَفْص الدمشقي ، قال : نا صَدَقَةُ بن عبد الله أبو معاويةَ : أخبرني عبد الكريم الجَزَرِي .

عن أنس بن مالك ، عن النبي ﷺ ، عن جَبْرِيلَ ، عن الله تعالى قال : « مَنْ أَهَانَ لي وَلِيًّا ، فقد بَارَزَني بالمُحَارَبَةِ » .

* **لم يَرْوِ هذا الحديثَ عن عبد الكريم إلا صَدَقَةُ ، تفرَّدَ به : عُمَرُ**[5].

٦١٠ - حدثنا أحمد ، قال : نا أبو حَصِين الرازي ، قال : نا يحيى بن سُلَيْم ، عن عبد الله بن عثمان بن خُثَيْم ، عن نافع .

عن ابن عمر ، قال : قال رسول الله ﷺ : « ما بَيْنَ قَبْري ومِنْبَري رَوْضَةٌ من رِيَاض الجَنَّةِ » .

---

(١) « مجمع البحرين » (٤٧٣٣) . (٢) سقطت من الأصل .

(٣) تصحفت في الموضعين لـ « زارني » ، وهو تصحيف واضح .

(٤) « مجمع البحرين » (٣٢١٥) . (٥) « مجمع البحرين » (٤٩٥٢) .

* **لم يروِ هذا الحديث عن ابن خُثَيْم إلا يحيى . تفرَّدَ به : أبو حَصِيْن**[1] .

٦١١ - حدثنا أحمد ، قال : نا عَبَّاد بن موسى الخُتُّلي ، قال : نا أَزْهَرُ بن سَعْد ، عن ابن عَوْنٍ ، عن الحسن ، قال :

قال عمرو بن العَاص : ما كُنَّا [نرى][2] أَنَّ رسولَ اللَّهِ ﷺ ماتَ يومَ ماتَ وهو يُحِبُّ رَجُلًا ، فيُدْخِلُهُ اللَّهُ النَّارَ . قيلَ له : قَدْ كان يَسْتَعْمِلُكَ ؟ فقال : اللَّهُ أَعْلَمُ ، و لكنَّهُ قد كانَ يُحِبُّ رَجُلًا ، قالوا : من هو ؟ قال : كانَ يُحِبُّ عَمَّارَ بنَ ياسِر .

* **لم يَرْوِ**[3] **هذا الحديث عن ابن عَوْنٍ إلا أَزْهَرُ ، تفرَّدَ به : عَبَّادٌ**[4] .

٦١٢ - حدثنا أحمد ، قال : نا علي بن عثمان اللَّاحِقي ، قال : نا حماد بن سلمة ، عن عبد الملك بن عُمَيْرٍ ، عن سعيد بن فَيْرُوز .

عن أبيه ، أَنَّ وَفْدَ ثَقيفٍ قَدِمُوا على رسول اللَّهِ ﷺ ، فقالوا : رَأَيْنَاهُ يُصَلِّي في نَعْلَيْن مُتَقَابلَتَيْن .

* **لم يَرْوِ هذا الحديثَ عن عبد الملك إلا حَمَّادٌ ، ولا رُوِيَ عن فَيْروز الدَّيْلَمي إلا بهذا الإسناد**[5] .

٦١٣ - حدثنا أحمد ، قال : نا أحمد بن بَحْرٍ العَسْكَرِيُّ ، قال : نا عَبْثَرُ بن القاسم ، عن مُطَرِّف بن طَرِيفٍ ، عن أبي الجَهْم ، عن القاسم مَوْلَى أبي بكر الصديق .

عن أبي بكر الصديق ، قال : لمَّا فَتَحَ رسولُ اللَّهِ ﷺ خَيْبَرَ ، وَقَعَ الناسُ في الثُّوم ، فَجَعَلُوا يأْكُلُونَهُ ، فقالَ رسولُ الله ﷺ : « مَنْ أَكَلَ مِنْ هَذِهِ البَقْلَةِ ، فلا يَقْرَبَنَّ مَسْجِدَنا » .

---

(١) « مجمع البحرين » (١٨٢٣) .
(٢) زيادة من « مجمع البحرين » .
(٣) في الأصل : « لم يروي » .
(٤) « مجمع البحرين » (٣٨٥٢) .
(٥) « مجمع البحرين » (٧١٠) .

* **لم يَرْوِ هذا الحديث عن مُطَرِّفٍ إلَّا عَبْثَرٌ ، تفرَّدَ به : أحمد بن بَحْر ، ولا يُرْوَى عن أبي بكر إلا بهذا الإسناد**[1].

قال :

٦١٤ - **حدثنا** أحمد ، قال : نا عَلِيُّ بن حُجْر المَرْوَزِي، قال : نا الهَيْثَم بن حُمَيْد ، قال : نا المُطْعِمُ بن المِقْدام ، عن أبي الزُّبَيْر .

عن جابر ، قال : رأيتُ النبيَّ ﷺ على راحِلَتِهِ يوم النَّحْر يقول : « لتَأْخذ أُمَّتِي مَنَاسِكَهَا ، فإنِّي لا أَدْري لا أَحُجُّ بَعْدَ عامِي هذا » . =

٦١٥ - = وبه :

عن جابر ، قال : كان نبي الله ﷺ يرمي أوَّلَ يومٍ ضُحًى جمرةَ العقبةِ واحدة ، وأما بعدَ ذلك فعند زوالِ الشَّمسِ . =

٦١٦ - = وبه :

عن جابر ، قال : رأيت النبي ﷺ يرمي بمثلِ (٣٧ - أ) حَصَى الخَذْفِ .

* **لم يَرْوِ هذه الأحاديثَ عن المُطْعِم إلا الهَيْثَمُ بن حُمَيْدٍ . تفرَّدَ بها : عَلِيُّ بن حجر .**

٦١٧ - **حدثنا** أحمد ، قال : نا محمد بن جعفر الوَرْكَاني ، قال : نا عبد الرحمن ابن زيد بن أَسْلَمَ ، عن محمد بن المُنْكَدِر وصفوانَ بن سُلَيْم ، عن عطاء بن يَسَارٍ .

عن أبي سعيد الخُدْرِيِّ : غُسْلُ يوم الجُمُعَةِ وَاجبٌ على مَنْ أَدْرَكَ الحُلُمَ مِمَّنْ أَتَى الجُمُعَةَ .

* **لم يَرْوِ هذا الحديثَ عن محمد بن المُنْكَدِر ، عن عطاء إلا عبدُ الرحمن ، تفرَّدَ به : محمد بن جعفر .**

٦١٨ - **حدثنا** أحمد ، قال : نا هشام بن عَمَّار ، قال : نا إسماعيل بن عَيَّاش ، عن عمر بن محمد ، عن سالم .

عن ابن عمر ، أن رسول الله ﷺ نَهَى عن الجَلَّالَةِ ، عن لُحُومِها ،

---

(١) « مجمع البحرين » (٥٩٣) .

وأَلْبَانها ، وظُهُورها .

* **لم يَرْوِ هذا الحديثَ عن عمرَ إلا إسماعيلُ**[1] .

٦١٩ - حدثنا أحمد ، قال : نا محمد بن عَبَّاد المَكِّي ، قال : نا حاتم بن إسماعيلَ ، عن عبد الحميد بن جعفر ، عن نافع .

عن ابن عمرَ ، قال : حَلَقَ رسولُ اللَّهِ ﷺ وطائفةٌ مِنْ أَصْحَابِهِ ، وقَصَّرَ بَعْضُهُمْ .

* **لم يَرْوِ هذا الحديثَ عن عبد الحميد بن جعفر إلا حاتم بن إسماعيل ، تفرَّدَ به : محمد .**

٦٢٠ - حدثنا أحمد ، قال : نا مَخْلَدُ بن مالك ، قال : نا حفص بن مَيْسَرَةَ ، عن صِدِّيق بن موسى ، عن أبي بُرْدَةَ .

عن أبي موسى ، عن النبي ﷺ ، قال : « إذا كانَ يومُ القيامةِ أَعْطَى اللَّهُ عَزَّ وَجَلَّ الرَّجُلَ مِنْ أُمَّةِ محمدٍ اليهوديَّ والنَّصْرَانيَّ ، فيُقَالُ :افْدِ بهذا نَفْسَكَ مِنَ النار » .

* **لم يَرْوِ هذا الحديثَ عن صِدِّيقٍ إلا حَفْصٌ .**

٦٢١ - حدثنا أحمد ، قال : نا سليمان بن النُّعْمان الشَّيْباني ، قال : نا حفْص بن سليمان ، عن مُحارب بن دِثَار .

عن جابر ، قال : سمعت رسول الله ﷺ يقول : « نِعْمَ الإدامُ الخَلُّ » .

* **لم يَرْوِ هذا الحديثَ عن مُحَارب إلا حَفْصٌ .**

٦٢٢ - حدثنا أحمد ، قال : نا نَصْر بن الحَكَم المُؤَدِّب ، قال : نا إسماعيل بن عَيَّاش ، عن إسماعيل بن أَبي خالد ، عن أبيه .

عن أبي هريرة ، قال : قال رسول الله ﷺ : « يَأْتي على الناس زمانٌ وإن البَعِير الضَّابطَة والمَزَادَتَيْن أَحَبُّ إلى الرجل مِمَّا يَمْلكُ »[2] . =

٦٢٣ - = وبه :

قال : قال رسول الله ﷺ : « إنكم سَتَفْتَحُونَ مَدِينَةَ هِرَقْلَ ، أو قَيْصَرَ ، وتَقْتَسِمُونَ

---

(١) « مجمع البحرين » (٤٠٩٢) .

(٢) « مجمع البحرين » (٤٤٨٣) .

أَمْوَالَها بالتِّرسَةِ ، ويُسْمِعُهُمُ الصَّريخُ أَن الدَّجَّال قد خَلَفَهُمْ في أَهَالِيهِمْ ، فَيُلقُونَ ما مَعَهُمْ ، ويَخْرُجُونَ فَيُقَاتِلُونَ » .

*** لم يَرْوِ هذين الحديثين عن إسماعيلَ بن أبي خالد إلا إسماعيل بن عَياشٍ ، تفرَّدَ بهما : نَصْرٌ**[1] .

٦٢٤ - حدثنا أحمد : نا عَبَّاد بن موسى الخُتُّلي ، قال : نا أبو إسماعيل المؤدِّب ، عن عُتْبَةَ بن أَبي عمرَ المُعَلِّمِ ، عن بُكَير بن الأَخْنَس ، عن مَسْروق ، أنه سمع رجلًا يحدِّثُ .

عن عائشة ، أنها قالت : مَنْ أَحَبَّ لقَاءَ اللَّهِ أحبَّ اللَّهُ لقَاءَهُ ، ومَنْ كَرِهَ لقَاءَ اللَّهِ كرهَ اللَّهُ لقَاءَهُ .

قال مَسْرُوقٌ : فقلتُ : أنتَ سمعتَ منها ؟ قال : نَعَمْ . فَرَحَلْتُ إلى المدينةِ ، فذَكَرْتُ ذلك لعائشةَ ، وقلتُ : نحنُ نَكْرَهُ الموت .

فقالت : ليس ذاكَ كذلك ، إنَّما ذاكَ عندَ الموت يَرَى المُؤْمِنُ مَا لَهُ عندَ اللَّهِ فيُحِبُّ لقَاءَهُ ، والكافرُ يُبْغِضُ الموتَ ، ويُبْغِضُهُ اللَّهُ عندَ ذلكَ .

*** لم يَرْوِ هذا الحديثَ عن بُكَير إلا عُتْبَةُ ، ولا عن عُتْبَةَ إلا أبو إسماعيلَ ، تفرَّدَ به : عَبَّادٌ .**

٦٢٥ - حدثنا أحمد ، قال : نا عَلِيُّ بن الجَعْد ، قال : نا سَلَمَةُ بن صالح الأَحْمَرُ ، [عن عبد الكريم][2] ، عن يزيد أبي خالد ، عن عبد الكريم أَبي أُمَيَّةَ بن أَبي المُخَارق ، عن ابن بُرَيْدَةَ .

عن أبيه ، قال : قال رسول الله ﷺ : « لا تَخْرُجْ من المَسْجِدِ حتى أُعَلِّمَكَ آيةً من سُورَةٍ لَمْ تَنْزِلْ على أَحَدٍ قَبْلي غيرَ سليمانَ بن داودَ » ، فَخَرَجَ النبيُّ ﷺ

---

(١) « مجمع البحرين » (٤٥٠٠) .

(٢) ما بين المعقوفين زيادة ، وهي خطأ .
وانظر « سنن الدارقطني » (٢/٣١٠) .
وجاء في « المجمع » مثل الأصل .

حتى إذا بَلَغَ أُسْكُفَّةَ الباب ، قال : « بأَيِّ شيءٍ تَسْتَفْتِحُ صَلَاتَكَ وقِرَاءَتَكَ ؟ » قلتُ : ببسم اللَّهِ الرحمن الرحيم . قال : « هِيَ هِيَ . ثم أَخْرَجَ رِجْلَهُ الأُخْرَى » .

*** لم يَرْوِ هذا الحديثَ عن ابن بُرَيْدَةَ إلا عبدُ الكريم ، ولا عن عبد الكريم إلا يزيدُ أبو خالد ، تفرَّدَ به : سَلَمَةُ بن صالح**[1] .

٦٢٦ – حدثنا أحمد ، قال : نا مَسْرُوق بن المَرْزُبَان ، قال : نا أبو عبد الرحمن الأَشْجَعي ، عن محمد بن عَمرو بن عَلْقَمَةَ ، عن نافع .

عن ابن عمر ، قال : قال رسول الله ﷺ : « كُلُّ مُسْكِرٍ خَمْرٌ ، وما أَسْكَرَ كَثِيرُهُ فَقَلِيلُهُ حَرَامٌ » .

*** لم يَرْوِ هذا الحديثَ عن محمد بن عَمرو إلا الأَشْجَعي ، تفرَّدَ به : مَسْرُوقٌ .**

٦٢٧ – حدثنا أحمد ، قال : نا مُؤَمَّل بن إهَابٍ ، قال : نا عبد الله بن مَيْمُون القَدَّاحُ : حدثني ابن سعيد الأنصاري ، قال :

سألتُ أنس بن مالك : متى كنتم تُصَلُّونَ العَصْرَ معَ رسولِ اللَّهِ ﷺ ؟ فقال : والشَّمْسُ بَيْضَاءُ نَقِيَّةٌ .

*** لم يَرْوِ هذا الحديث عن يحيى إلا عبدُ الله .**

٦٢٨ – حدثنا أحمد ، قال : نا الوليد بن عبد الملك بن مُسَرَّح[2] الحَرَّاني ، قال : نا مَخْلَدُ بن يزيد ، (٣٧ – ب) عن حَفْص بن مَيْسَرَة ، عن يحيى بن سعيد .

عن أنس بن مالك ، قال : قال رسول الله ﷺ : « لا تَذْهَبُ الأيامُ والليالي حتى يكونَ أَسْعَدَ الناس بالدنيا لُكَعُ بنُ لُكَع » .

*** لم يَرْوِ هذا الحديث عن يحيى إلا حَفْصٌ ، تفرَّدَ به : مَخْلَدٌ**[3] .

٦٢٩ – حدثنا أحمد ، قال : نا أحمد بن نَصْر النَّيْسَابُوري ، قال : نا عبد الله بن

---

(١) « مجمع البحرين » (٨٠٤) .

(٢) بالأصل « مسروح » ، والصواب : « مُسَرَّح » ، كما أثبتناه « مؤتلف الدارقطني » (ص٢٠٩٦) ، « الجرح » (١٠/٢/٤) .

(٣) « مجمع البحرين » (٤٤٧٤) .

عبد الرحمن بن مُلَيْحَةَ ، عن عِكْرِمَةَ بن عَمَّار .

عن الهِرْمَاس بن زياد ، قال : رأيتُ النبيَّ ﷺ يَخْطُبُ على ناقتهِ ، فقال : « إيَّاكم والخِيَانَةَ ، فإنَّها بِئْسَتِ البِطَانَةُ ، [وإيَّاكم والظُّلْمَ ، فإنَّهُ ظُلُمَاتٌ يومَ القيَامَةِ][1] ، وإيَّاكم والشُّحَّ ، فإنَّمَا أَهْلَكَ مَنْ كانَ قَبْلَكُم الشُّحُّ ، حتى سَفَكُوا دِمَاءَهُمْ ، وقَطَعُوا أَرْحَامَهُمْ » .

* **لا يُرْوَى عن الهِرْمَاس إلا بهذا الإسناد ، تفرَّدَ به : أحمد بن نصْر**[2].

٦٣٠ – حدثنا أحمد : نا عبيد الله بن محمد بن عائشة ، قال : نا حماد بن سَلَمَةَ ، عن ثابت .

عن أنس بن مالك ، أنَّ النبيَّ ﷺ خطَبَ ، فقالَ : « أَمَّا بَعْدُ » .

* **لم يَرْوِ هذا الحديثَ عن ثابت إلا حَمَّادٌ .**

٦٣١ – حدثنا أحمد ، قال : نا مُعَلَّلُ بن نُفَيْل ، قال : نا هارون بن حَيَّان الرَّقِّي ، قال : نا خُصَيْف ، عن سعيد بن جُبَيْر .

عن ابن عباس ، قال : قال رسول الله ﷺ : « الأَمْنُ والعَافِيَةُ نعْمَتَان مَغْبُونٌ فيهما كَثيرٌ من الناس » .

* **لم يَرْوِ هذا الحديثَ عن خُصَيْفٍ إلا هارونُ**[3].

٦٣٢ – حدثنا أحمد ، قال : نا أبو الأَصْبَغِ عبد العزيز بن يحيى ، قال : نا مَخْلَدُ بن يزيد ، عن نُصَيْر بن أبي الأَشْعَثِ ، عن سِمَاك بن حَرْب .

عن جابر بن سَمُرَةَ ، قال : رأيتُ النبيَّ ﷺ مَشَى في جَنَازَةٍ ، ورَكِبَ حينَ أَقْبَلَ فَرَسًا عُرْيًا ليسَ عليهِ إلا لجَامُهُ .

* **لم يَرْو هذا الحديثَ عن نُصَيْرٍ إلا مَخْلَدٌ .**

٦٣٣ – حدثنا أحمد ، قال : نا الوليد بن عبد الملك الحَرَّاني ، قال : نا موسى بن

---

(١) ما بين المعقوفين تكررت على الناسخ ، والحديث في « المجمع » بدونها .

(٢) « مجمع البحرين » (٢٥٥٩) . (٣) « مجمع البحرين » (٥٠٠٧) .

أَعْيَنَ ، عن ابن أَبي ذِئْبٍ ، عن محمد بن عَمرو بن عطاء .

عن ابن عباس ، قال : قال رسول الله ﷺ : « سَلُوا اللَّهَ لِي الوَسِيلَةَ ، فإنَّهُ لم يَسْأَلْها لي عبدٌ في الدنيا إلا كُنْتُ له شَهيدًا ، أو شَفِيعًا يومَ القيامَةِ » .

* **لم يَرْوِ هذا الحديثَ عن ابن أَبي ذِئْبٍ إلا موسى**[1] .

٦٣٤ – حدثنا أحمد ، قال : نا إبراهيم بن هشام بن يحيى بن يحيى الغساني ، قال : نا سعيد بن عبد العزيز ، عن معاذ بن سهل بن أنس ، عن أبيه .

عن جده، قال : دَخَلْتُ على أَبي الدَّرْداءِ أَعُودُهُ في مَرَضِهِ ، فقلتُ : يا أَبا الدَّرْدَاءِ ، أَمَا تُحِبُّ أَنْ تَصِحَّ فلا تَمْرَضَ ؟ فقال : سمعتُ رسولَ اللَّهِ ﷺ يقول : « إنَّ الصُّدَاعَ والمَليلَةَ يُولَعَان بالمَرْءِ حتى لا يَدَعْنَ عليهِ من ذَنْبِهِ مِثْقَالَ حَبَّةٍ من خَرْدَل »[2] .

٦٣٥ – حدثنا أحمد ، قال : نا علي بن هشام بن مرزوق ، قال : نا أبي ، قال : نا عَمْرو بن قَيْس ، عن ابن أَبي لَيْلَى ، عن أخيه ، عن أبيه .

عن بلال ، أن النبي ﷺ دَخَلَ البَيْتَ ، فَصَلَّى رَكْعَتَيْن عن يَسَار الأُسْطُوانَةِ الثانية .

* **لم يَرْوِ هذا الحديثَ عن ابن أَبي لَيْلَى إلا عَمرو** .

٦٣٦ – حدثنا أحمد ، قال : نا زُنَيْج[3] أبو غَسَّانَ ، قال : نا حكَّام بن سَلْم ، عن عَنْبَسَةَ ، عن ابن أَبي لَيْلَى ، عن نافع .

عن ابن عمرَ ، قال : قال النبي ﷺ : « إذا سَجَدْتَ فَضَعْ كَفَّيْكَ على الأرض ؛ فإنَّ الكَفَّيْن يَسْجُدان كما يَسْجُدُ الوَجْهُ » .

٦٣٧ – حدثنا أحمد ، قال : نا إبراهيم بن هشام بن يحيى بن يحيى الغسَّاني ،

---

(١) « مجمع البحرين » (٦٣٩) . (٢) « مجمع البحرين » (١١٥٨) .

(٣) بالزاي والنون ، وهو لقب الحافظ محمد بن عمرو أبي غسان ، وجاءت في « الأصل » غير منقوطة فتشكل .

قال : نا سعيد بن عبد العزيز ، عن أبي الزبير .

عن جابر : قال رسول اللّه ﷺ : « لا تَسُبُّوا الدَّهْرَ ؛ فإنَّ اللَّهَ هو الدَّهْرُ » .

* **لم يَرْوِ هذا الحديثَ عن سعيد إلا إبراهيمُ ، ولا رواه عن أبي الزبير إلا سعيدٌ**[1].

٦٣٨ - حدثنا أحمد ، قال : نا عَلِيُّ بن حُجْر المَرْوَزِيُّ ، قال : نا الوليد بن محمد المُوَقَّري ، عن الزهري ، عن القاسم بن محمد .

عن ابن عمر ، قال : قال رسول الله ﷺ : « [عَلَيْكُم][2] بثياب البَيَاض فالْبَسُوهَا ، وكَفِّنُوا [فِيها][2] مَوْتَاكُم » .

* **لم يَرْوِ هذا الحديثَ عن الزهري إلا المُوَقَّرِي ، تفرَّدَ به : عَلِيُّ بن حُجْرٍ**[3].

٦٣٩ - حدثنا أحمد ، قال : نا يحيى بن مَعين ، قال : نا عبد الله بن إدريس ، عن ابن جُرَيْجٍ ، عن أبي الزُّبَيْر .

عن جابر ، قال : رَمَى رسول الله ﷺ جَمرَة العَقَبةِ يومَ النَّحْر ضُحًى ، ورمى سائرهن بَعْدَ الزَّوَال .

* **لم يَرْوِ هذا الحديثَ عن ابن جُرَيْج إلا ابنُ إدريسَ** .

٦٤٠ - حدثنا أحمد ، قال : نا مُعَلَّل بن نُفَيْل ، قال : نا العلاء بن سليمان ، عن الخليل[4] بن مُرَّةَ ، عن أبي غالب .

عن أبي أُمامَةَ ، قال : قال رسول الله ﷺ : « صِنْفَان من أُمَّتي لا تَنَالُهُمَا شَفَاعَتِي : إمامٌ غَشُومٌ ، وغَالٍ في الدِّين » .

* **لم يَرْوِ هذا الحديثَ عن الخليلِ إلا العَلاءُ**[5].

٦٤١ - حدثنا أحمد ، قال : نا مُحْرِزُ بن عَوْن ، قال : نا أخي مختار .

---

(١) « مجمع البحرين » (٣١٥٢) .

(٢) ما بين المعقوفين سقط من الأصل ، واستدركتها من « المجمع » .

(٣) « مجمع البحرين » (٤٢٠٧) .

(٤) تصحفت في الأصل إلى: «الجليد».

(٥) « مجمع البحرين » (٢٥٧٧) .

عن جعفر بن سليمان الضُّبَعِي قال : رأيتُ خَلْفَ مالك بن دينار كَلْبًا يَتْبَعُهُ ، فقلتُ : ما هذا يا أبا يحيى ؟ قال : (٣٨ - أ) هذا خَيْرٌ مِنْ جَلِيسِ السُّوءِ .

٦٤٢ - حدثنا أحمد ، قال : نا مُحْرِزُ بن عَوْن ، قال : نا يحيى بن يَمَان ، عن أَشْعَثَ بن إسحاق ، عن جعفر بن أَبي المغِيرَةِ .

عن سعيد بن جُبَيْر ، قال : قالتْ بنُو إسرائيل : يا موسى يخْلُقُ رَبُّكَ عَزَّ وجَلَّ خَلْقًا ، ثم يعذِّبُهُمْ ؟ فَأَوْحَى اللَّهُ عَزَّ وجَلَّ إليهِ : « أَن ازْرعْ » ، فَزرع ، ثم قال : « احْصُدْ » فَحصد . ثم قال : « ذُرْهُ » ، فَذَراهُ ، فاجتمع [القش][1]، فقال : « لِأَيِّ شيءٍ يَصْلُحُ هذا ؟ » قال : للنَّار ، قال : « فكذلك لا أُعَذِّبُ مِنْ خَلْقي إلا من اسْتَأْهَلَ النَّارَ » .

٦٤٣ - حدثنا أحمد ، قال : نا عُبيد الله بن محمد بن عائشة التَّيْمي ، قال : نا حَمَّاد بن سَلَمَةَ ، عن أيوب ويونس بن عُبيد ، وحَبِيب بن الشَّهيد وحُمَيْد ، عن محمد بن سِيرينَ .

عن أبي هريرة ، قال : افْتَخَر الرجالُ والنساءُ ، فقال أبو هريرة : النساءُ أكثرُ في الجنةِ من الرجال ، فنظر عمرُ بن الخطاب إلى القوم ، فقال : أَتَسْمَعُونَ ما يقولُ أبو هريرة ؟ فقال : سمعتُ رسولَ اللَّهِ ﷺ يقول : « إنَّ أَوَّلَ زُمْرَةٍ تَدْخُلُ الجنةَ وُجُوهُهُمْ كالقَمَر ليلةَ البَدْر ، والثانية وُجُوهُهُمْ كَأَضْوإِ كَوْكَب في السماء ، لكلِّ رَجُل منهم زَوْجَتَان ، يُرَى مُخُّ سُوقهما مِنْ وَرَاءِ الجلْدِ ، ولَيْسَ في الجَنَّةِ أَعْزَبُ » .

*** لم يَرْوِ هذا الحديثَ عن يونسَ وحبيب وحُمَيْدٍ إلا حَمَّادٌ .**

٦٤٤ - حدثنا أحمد ، قال : نا عُبيد الله بن محمد بن عائشة ، قال : نا أبو هلال الراسِبي ، عن مُسَاور بن سَوَّار ، عن جَدِّه زَهْدَم الجَرْمي .

قال : دَخَلْتُ علَى أبي موسى ، وهو يَأْكُلُ لَحْمَ دَجَاج ، فقال : هَلُمَّ . فقلتُ : إنِّي رَأَيْتُهُ يَأْكُلُ قَذَرًا فَأَحْبَبْتُ أَنْ لا آكُلَهُ ، فقال : اجْلسْ ؛ فإني رأيتُ رسول الله ﷺ يَأْكُلُهُ .

---

(١) في الأصل : « القماش » ، والتصويب من « المجمع » (٣٢٦٣) .

* **لم يْرو هذا الحديثَ عن مُسَاور إلا أبو هلال ، تفرَّدَ [به] : ابنُ عائشةَ .**

٦٤٥ - حدثنا أحمد ، قال : نا عَمَّارُ بن نَصْر أبو ياسر ، قال : نا بَقيَّةُ بن الوليد ، عن إسماعيلَ بن عياش ، عن هشام بن عُرْوَةَ ، عن أبيه .

عن عائشة ، قالت : كان رسولُ اللَّهِ ﷺ إذا وَاقَعَ بَعْضَ أَهْلِهِ ، فكَسِلَ أَنْ يَقُومَ ، ضرب يَدَهُ على الحائطِ ، فَتَيَمَّمَ .

* **لم يَرْوِ هذا الحديثَ عن هشام إلا إسماعيلُ**[1] .

٦٤٦ - حدثنا أحمد ، قال : نا هشام بن عَمار ، قال : نا إسماعيل بن عَيَّاش ، عن هشام بن عروة ، عن أبيه .

عن عائشة ، قالتْ : تَزَوَّجَني رسولُ الله ﷺ بعد خديجة بثلاثِ سِنينَ .

* **لم يَرْوِ هذا الحديثَ عن هشام إلا إسماعيلُ .**

٦٤٧ - حدثنا أحمد ، قال : نا عَمرو بن محمد النَّاقدُ ، قال : نا عبد العزيز بن أبي حازم ، عن هشام بن عروة ، عن أبيه .

عن عائشة ، قالت : قال رسول الله ﷺ : « ما زال جبريلُ يُوصِيني بالجَار ، حتى ظَنَنْتُ أَنَّهُ سَيُوَرِّثُهُ » .

* **لم يَرْوِ هذا الحديثَ عن هشام إلا ابنُ أبي حازم .**

٦٤٨ - حدثنا أحمد ، قال : نا محمد بن عبد الله بن نُمَيْر ، قال : نا عَبْدةُ بن سليمان ، عن هشام بن عروة ، عن أبيه .

عن عائشة ، قالت[2]: مَرَّ النبيُّ ﷺ بأَرْض ، يُقالُ لها : عَذرَةٌ ، فَسَمَّاها : خَضِرةً .

* **لم يروِ هذا الحديث عن هشام إلا عَبْدَةُ .**

٦٤٩ - حدثنا أحمد ، قال : نا عبد الرحمن بن عُبيد [الله][3] الحَلَبي ، قال :

---

(١) مجمع البحرين (٤٧٩) (٤٨٦) . (٢) في الأصل : « قال » .

(٣) سقط من المخطوط، وهي ثابتة في «المجمع»، وهو أبو محمد الأسدي مترجم في «تهذيب الكمال».

نا إسماعيل بن عَيَّاش ، عن هشام بن عروة ، عن أبيه .

عن عائشة ، قالت : قال رسول الله ﷺ : « انْصُر أخاكَ ظالمًا أو مَظْلُومًا ، إنْ كان ظالمًا فَرُدَّهُ ، وإنْ كان مظلومًا فَخُذْ لَهُ » .

*** لم يَرْوِ هذا الحديثَ عن هشام إلا إسماعيلُ وعِكْرِمَةُ بن إبراهيم الأَزْدي**[1] .

٦٥٠ – حدثنا أحمد ، قال : نا عبيد الله بن محمد بن عائشة التيمي ، قال : نا محمد بن ثابت العَبْدي ، عن جَبَلَةَ بن عطية ، عن عبد الله بن الحارث .

عن ابن عباس ، قال : تَضَيَّفْتُ خالتي مَيْمُونَةَ ، وهي لَيْلَتَئِذٍ حائضٌ لا تُصَلِّي ، فأَلْقَتْ لي كِسَاءً، وجَعَلَتْ لي وسَادَةً إلى جَنْبِها، وفَرَشَتْ لرسول اللَّهِ ﷺ، فلما جاءَ رسولُ اللَّهِ ﷺ من المسجدِ أَلْقَى ثَوْبَهُ ، وأَخَذَ خِرْقَةً فَلَبِسَها ، ثم اضْطَجَعَ إلى جَنْبِها .

*** لم يَرْو هذا الحديث عن عبد الله بن الحارث إلا جَبَلَةُ بن عطية ، تفرَّدَ به : محمد بن ثابت .**

٦٥١ – حدثنا أحمد ، قال : نا الهَيْثَمُ بن خارجة ، قال : نا رِشْدِين بن سعد ، عن عُبيد الله[2] بن الوليد التُّجِيبي ، عن أبي منصور مولى الأنصار .

عن عَمرو بن الحَمِق ، قال : قال رسول الله ﷺ : « لا يَحِقُّ العَبْدُ حقيقةَ الإيمان حتى يَغْضَبَ للَّهِ ، ويَرْضَى لله ، فإذا فعلَ ذلك فقد اسْتَحَقَّ حقيقةَ الإيمانِ[3]، وإنَّ أَحِبَّائي وأَوليائي الذينَ يُذْكَرُونَ بذِكْري ، وأُذْكَرُ بذِكْرِهِمْ » .

*** لا يُرْوى هذا الحديثُ عن عَمرو بن الحَمِقِ إلا بهذا الإسناد . تفرَّدَ به : رِشْدِين**[4] .

---

(١) « مجمع البحرين » (٤٣٧٢) .

(٢) كذا بالأصل ، والصواب : « عبد الله » . مترجم في « تهذيب الكمال » (٢٦٩/١٦) وفي « المجمع » على الصواب .

(٣) في هذا الموضع تكررت العبارة : « حتى يغضب لله ويرضى لله ، فإذا فعل ذلك فقد استحق حقيقة الإيمان » ، وهو سهو وسبق نظر من الناسخ .

(٤) « مجمع البحرين » (١٠٧) .

٦٥٢ - حدثنا أحمد ، قال: نا علي بن عثمان اللَّاحِقي ، قال : نا عُمَارَةُ بن راشد، عن علي بن زيد بن جُدْعَانَ ، عن سعيد بن المُسَيِّب .

عن خَوْلَةَ (٣٨ - ب) بنت حَكِيم - وكانَ رسولُ اللَّهِ ﷺ تَزَوَّجها ، فأَرْجَأَها فِيمنْ أَرْجَأَ -، أنَّ رسولَ اللَّهِ ﷺ سُئِلَ عن المرأةِ تَرَى في مَنَامِها ما يرى الرَّجُلُ ؟ فقال : « هي مِثْلُ الرجل ، إذا أَنْزلتْ اغْتَسَلَتْ ، وإنْ لَمْ تُنْزِلْ لَمْ تَغْتَسِلْ » .

*** لم يَرْوِ هذا الحديثَ عن عُمَارَةَ إلا عَلِيٌّ .**

٦٥٣ - حدثنا أحمد ، قال : نا علي بن حكيم الأَوْدِي ، قال : نا شَرِيك ، عن حُمَيْدٍ .

عن أنس ، قال : رَأَيْتُ النبيَّ ﷺ يَبْزُق في ثَوْبِهِ في الصلاةِ ، فيفْتِلُهُ بإصْبَعِهِ[1]. =

٦٥٤ - = وعن أنس ، قال : دَخَل رسولُ الله ﷺ بَيْتَنا ، وقِرْبَةٌ مُعَلَّقَةٌ ، فَشَرِبَ منها وهو قائمٌ ، فقامتْ أُمِّي ، فَقَطَعَتْ فَمَ القِرْبَةِ ، وقالتْ : لا يَشْرَبُ منها أَحَدٌ بعدَ رسول اللَّهِ ﷺ .

*** لم يَرْوِ هذين الحديثين عن شَرِيك إلا عليُّ بن حَكِيم ومِنْجَابٌ .**

٦٥٥ - حدثنا أحمد ، قال : نا أبو مَسْلَمَةَ عَمرو بن سعيد بن أَرْكُون[2] الجُمَحِي ، قال : نا سعيد بن عبد العزيز ، عن إسماعيل بن عُبيد الله ، عَنْ مَنْ حدثه .

عن عُقبة بن عامر ، قال : قال رسول الله ﷺ : « مَنْ سَتَر فَاحِشَةً ، فكأنَّما أَحْيا مَوْءُودَةً » .

*** لم يَرْوِ هذا الحديثَ عن سعيدٍ إلا عَمْرٌو .**

---

(١) « مجمع البحرين » (٦٠١) .

(٢) كذا بالأصل ، وصوابه : « إسحاق بن سعيد بن أركون » ، وهو مترجم في « الجرح » ، وفي « تاريخ دمشق » ، وقد رواه ابن عساكر من طريقه - على الصواب - كما في ترجمة « إسماعيل بن عبيد الله » من (تاريخ دمشق) .

٦٥٦ - **حدثنا** أحمد ، قال : نا أبو الفتح نَصْر بن منصور ، عن بشْر بن الحارث الحَافِي ، قال : حدثني زيد بن أبي الزرقاء ، قال : نا الوليد بن مسلم ، عن سعيد بن عبد العزيز ، عن يونس بن مَيْسَرَةَ بن حَلْبَسٍ .

عن عبد الرحمن بن أبي عَمِيرَةَ ، أنه سمع رسول الله ﷺ - وذكَرَ معاويةَ -، فقال : « اللهمَّ اجعلْهُ هاديًا مَهدِيًّا ، واهْدِ بهِ » .

* **لم يَرْوِ هذا الحديثَ عن بشْر إلا نَصْرٌ .**

٦٥٧ - **حدثنا** أحمد ، قال : نا أبو نصر التَّمَّار عبد الملك بن عبد العزيز ، قال : نا عَطَّاف بن خالد المَخْزُومي ، عن عبد الرحمن بن رَزين .

عن سَلَمَةَ بن الأكْوع ، قال : بَايَعْتُ رسولَ اللَّهِ ﷺ بيدِي هذهِ ، فَقَبَّلْنَاهَا ، فَلَمْ يُنْكِرْ ذلكَ .

* **لا يُرْوَى هذا الحديثُ عن سَلَمَةَ إلا بهذا الإسناد ، تفرَّد به : عَطَّافٌ**[1] .

٦٥٨ - **حدثنا** أحمد ، قال : نا أبو نصْر التَّمَّار ، قال : نا حَمَّاد بن سَلَمَةَ ، عن عاصم بن بَهْدَلَةَ ، عن أبي صالح .

عن أبي هريرة ، أنَّ رجلًا من الأنصار عَمِيَ ، فَبَعَثَ إلى رسول اللَّهِ ﷺ : اخْطُطْ لي في دَاري مَسْجدًا لِأُصَلِّي فيهِ ، فجاءَ رسولُ اللَّهِ ﷺ - وقد اجتمع إليهِ قَوْمُهُ -، فَتَغَيَّبَ رجلٌ منهم ، فقال رسول الله ﷺ : « ما فَعَلَ فلانٌ ؟ » فَذَكَرَهُ بعضُ القوم ، فقالَ رسولُ اللَّهِ ﷺ : « أَلَيْسَ قد شَهِدَ بَدْرًا ؟ » قالوا : نعم ، ولكنَّهُ كذا وكذا ، فقال رسولُ الله ﷺ : « فَلَعَلَّ الله اطَّلَعَ إلى أهْل بَدْر ، فقال : اعْمَلُوا ما شِئْتُمْ ، فقد غَفَرْتُ لكم »[2] .

٦٥٩ - **حدثنا** أحمد ، قال : نا إبراهيم بن هشام بن يحيى بن يحيى الغَسَّاني ، قال : نا سعيد بن عبد العزيز ، عن عَدِيِّ بن عَدِيٍّ الكِنْدِيِّ .

عن أبي الدَّرْدَاءِ ، قال : سمعت رسول الله ﷺ يقول : « ما مِنْ وَالي ثلاثةٍ إلا

---

(١) « مجمع البحرين » (٣٠٤٦) . (٢) « مجمع البحرين » (٣٩٢٣) .

لَقِيَ اللَّهَ مَغْلُولَةً يَمِينُهُ ، فَكَّهُ عَدْلُهُ ، أو غَلَّهُ جَوْرُهُ » .

* **لا يُرْوَى هذا الحديثُ عن أبي الدرداء إلا بهذا الإسناد ، تفرَّدَ به : سعيدٌ**[1].

٦٦٠ - **حدثنا** أحمد ، قال : نا مُعَلَّل بن نُفَيْل الحَرَّاني ، قال : نا عُبيد الله بن عَمرو الرَّقِّي ، عن زيد بن أبي أُنَيْسَةَ ، عن أبي حازم .

عن أبي أُمامةَ ، قال : أُتِيَ رسولُ اللَّهِ ﷺ برجل قد زَنَى ، فَسَأَلَهُ ؟ فاعْتَرَفَ . فأُمِرَ به ، فَجُرِّدَ ، فإذا هو حَمْشُ الخَلْق ، مُقْعَد ، فقال : « ما يُبقي الضَّرْبُ من هذا شيئًا ؟ » فدعا بأُثْكُول فيه مِائَةُ شُمْرَاخٍ ، فَضَرَبَهُ ضَرْبَةً واحِدَةً .

* **لم يَرْوِ هذا الحديثَ عن زيد إلا عُبَيْدُ الله**[2].

٦٦١ - **حدثنا** أحمد ، قال : نا مُعَلَّل بن نُفَيْل ، قال : نا محمد بن سَلَمَةَ وعَتَّاب بن بَشِير وخَطَّاب بن القاسم ، عن أَبي الواصل عبدِ الحميد بن واصل .

عن أنس بن مالك - رضي الله عنه -، أن رسول الله ﷺ كان يقول : « يا وليَّ الإسْلامِ وأَهْلِهِ ، ثَبِّتْني به حتى ألقاكَ » .

* **لا يروى هذا الحديث عن أنس إلا بهذا الإسناد . تفرَّدَ به : أبو الواصل**[3] .

٦٦٢ - **حدثنا** أحمد ، قال : نا مُعَلَّل ، قال : نا عتاب بن بشير ، عن أبي الواصل عبد الحميد بن واصل .

عن أنس بن مالك ، أن النبي ﷺ كان يقول : « اللَّهم إني أعُوذ بِكَ مِن قلبٍ لا يَخْشعُ ومن نفس لا تَشْبعُ ومن عِلْم لا يَنْفع ، ومن دعاءٍ لا يُسْمع ، اللَّهم إني أعوذ بك من شرِّ هؤلاء الأربعِ ، اللَّهم اغْفِرْ لي ذُنُوبي ، وخطئي وعَمْدي » .

* **لم يرو هذا الحديث عن أبي الواصل إلا عتاب**[4].

٦٦٣ - **حدثنا** أحمد ، قال : نا (٣٩ - أ) مُعَلَّل بن نُفَيل ، قال : نا عيسى بن يونس ، عن عوف الأعرابي ، عن محمد بن سيرين .

---

(١) « مجمع البحرين » (٢٦٠١) .
(٢) « مجمع البحرين » (٢٤٥٣) .
(٣) « مجمع البحرين » (٤٦٧٨) .
(٤) « مجمع البحرين » (٤٧٠١) .

عن أبي هريرة ، قال : قال رسول الله ﷺ : « من قَتَل نَفْسًا معاهدةً بغير حَقِّها ، لم يَرَحْ رائحةَ الجنةِ ، وإن رِيحَ الجنةِ تُوجَد من مَسيرة مائةِ عامٍ » .

* **لم يَرْوِ هذا الحديثَ عن عَوْف إلا عيسى**[1] .

٦٦٤ - حدثنا أحمد ، قال : نا مُعَلَّل ، قال : نا موسى بن أَعْيَنَ ، عن سفيان الثوري ، عن ابن طاوس ، عن أبيه .

عن أبي هريرة ، عن النبي ﷺ ، قال : « إنَّ الذينَ فَارَقُوا دِينَهُمْ ، وكانوا شِيَعًا لَسْتَ منهمْ في شَيْءٍ » . قال : هُمْ أَهْلُ البدَع والأَهْوَاءِ من هذه الأُمَّةِ .

* **لم يَرْو هذا الحديثَ عن سفيان إلا موسى ، تفرَّدَ به : مُعَلَّلٌ**[2] .

٦٦٥ - حدثنا أحمد ، قال : نا كَثير بن عبيد الحَذَّاء ، قال : نا محمد بن حِمْيَر ، قال : نا سفيان الثوري ، عن هشام بن عروة ، عن أبيه .

عن عائشة ، قالت : كنتُ أَلْعَبُ بالبَنَاتِ في بَيْتِ رسول اللَّهِ ﷺ - تَعْني : اللُّعَبَ .

* **لم يَرْوِ هذا الحديثَ عن سفيانَ إلا محمدٌ** .

٦٦٦ - حدثنا أحمد ، قال : نا مُعَلَّل ، قال : نا عَتَّاب بن بَشِير ، عن إسحاق بن راشد ، عن الزُّهْري ، قال : أخبرني يحيى بن عُرْوَةَ بن الزبير ، أنه سمع عروة يقول :

قالت عائشة : سُئل رسولُ اللَّهِ ﷺ عن الكُهَّان ؟ فقال : « لَيْسُوا بشيءٍ » . قالوا : يا رسول اللَّهِ ، فإنهم يَتَحَدَّثُون بالشيءِ فيكون حقًّا ، فقال رسولُ اللَّهِ ﷺ : « تِلْكَ الكَلِمَةُ مِنَ الحَقِّ يَخْطَفُها الجِنِّيُّ ، فَيَقُرُّهَا في أُذُن وَلِيِّهِ قَرَّ الدَّجَاجَةِ ، فَيَخْلطُونَ فيها مِائَةَ كَذْبَةٍ » . =

٦٦٧ - = وعن الزهري ، عن أبي سَلَمَةَ .

أن أبا هريرة قال : سمعت رسول الله ﷺ يقول : « يَقْبِضُ اللَّهُ الأرض ، ويَطْوي السماءَ بيمينِهِ ، ثم يقول : أنا المَلكُ ، فأَيْنَ مُلُوكُ الأرض » . =

---

(١) « مجمع البحرين » (٢٤٩) . (٢) « مجمع البحرين » (٣٣٢١) .

٦٦٨ - = وعن الزُّهْري ، قال : حدثني أبو سَلَمَةَ بن عبد الرحمن .

أنه سمع حَسَّانَ بن ثابتٍ الأنصاري يقول : يا أبا هريرةَ ، نَشَدتك باللَّهِ ، هل سمعتَ رسولَ اللَّهِ ﷺ يقول : « أَجب عَنْ رسول اللَّهِ ﷺ ، اللهمَّ أَيِّدْهُ بِرُوح القُدُس ؟ » فقال أبو هريرةَ : نَعَم . =

٦٦٩ - = وعن الزُّهْري ، قال : حدثني عبد الله بن كَعْب بن مالك .

أن كَعْبَ بن مالك حينَ أَنْزَلَ اللَّهُ في الشِّعرِ ما أَنْزَلَ ، أَتَى رسولَ اللَّهِ ، فقالَ : يا رسولَ اللَّهِ ، إنَّ اللَّهَ قد أَنْزَلَ في الشِّعْرِ ما قد عَلِمْتَ ، فكيفَ تَرَى ؟ فقال رسولُ اللَّهِ ﷺ : « إنَّ المؤمنَ لَيُجَاهِدُ بسَيْفِهِ ولِسَانِهِ » .

* **لم يَرْوِ هذه الأحاديثَ عن إسحاقَ إلا عَتَّابٌ**[1] .

٦٧٠ - **حدثنا** أحمد ، قال : نا كامل بن طلحةَ الجَحْدَري ، قال : نا حَمَّاد بن سَلَمَةَ ، عن أيوب وحَبيب ويونس بن عُبيد وهشام ، عن محمد بن سِيرين .

عن أُمِّ عَطِيَّةَ الأنصاريةِ ، قالت : أَمَرَنَا رسولُ اللَّهِ ﷺ أَنْ نُخْرِجَ العَوَاتِق ، وذَوَاتِ الخُدُور ، والحُيَّضَ ، فَيَشْهَدْنَ الخَيْرَ ودَعْوَةَ المسلمينَ ، فقالتِ امرأةٌ : يا رسولَ اللَّهِ ، إذا لم يَكُنْ لإِحْداهُنَّ ثَوْبٌ ؟ فقال : « لتُلْبسْها أُخْتُها طَائفَةً من ثَوْبها » - يَعْني : يومَ العِيدِ .

* **لم يَرْوِ هذا الحديثَ عن حَبيب ، ويونسَ إلا حَمَّادٌ** .

٦٧١ - **حدثنا** أحمد ، قال : نا منصور بن أبي مُزَاحِم ، قال : نا إسماعيل بن عَيَّاش ، عن يحيى بن سعيد الأنصاري ، عن محمد بن المُنْكَدِر .

عن جابر ، قال : كان لأَبي قَتَادَةَ جُمَّةٌ ، فسأَلَ النبيَّ ﷺ فيها ؟ فقال : « أَكْرِمْها وادَّهِنْها » .

* **لم يرو هذا الحديثَ عن يحيى إلا إسماعيلُ**[2] .

٦٧٢ - **حدثنا** أحمد ، قال : نا عُبيد الله بن محمد بن عائشة التَّيْمي ، قال : نا

---

(١) « مجمع البحرين » (٣١٩٥) .
(٢) « مجمع البحرين » (٤٢٩٤) .

أبو الرَّبيع السَّمَّان ، عن هشام بن عروة ، عن أبيه .

عن عائشة ، قالت : قال رسول الله ﷺ : « نَباتُ الشَّعر في الأَنْفِ أَمَانٌ من الجُذَام » .

* **لم يَرْوِ هذا الحديثَ عن هشام إلا أبو الربيع**[1] .

٦٧٣ - حدثنا أحمد ، قال : نا محمد بن أبان الواسطي ، قال : نا شَريك ، عن محمد بن زيد ، عن نافع .

عن ابن عمر ، أن رسولَ اللَّهِ ﷺ مَرَّ على امرأةٍ مقتولةٍ في بعض غَزَوَاتِهِ ، فقال : « ما كانتْ هذهِ تُقَاتِلُ » ، ثم نهى عن قَتْل النساءِ والوِلْدَان .

* **لم يَرْوِ هذا الحديث عن محمد بن زيد إلا شَريكٌ** .

٦٧٤ - حدثنا أحمد ، قال : نا عُبيد الله بن محمد بن عائشة التيمي ، قال : نا حَمَّاد بن سَلَمَةَ ، عن محمد بن إسحاق ، عن محمد بن إبراهيم ، عن سَلَمَةَ بن أَبي الطُّفَيْل .

عن علي ، أن رسول الله ﷺ قال له : « يا عَلِيُّ ، إنَّ لكَ في الجَنَّةِ كَنْزًا ، وإنَّكَ ذُو قَرْنَيْها ، فلا تُتْبِع النَّظْرَةَ النَّظْرة ، فإنَّ لكَ الأُولَى ، وليستْ لكَ الآخِرَةُ » .

* **لا يُرْوَى هذا الحديثُ عن عَلِيٍّ إلا بهذا الإسناد ، تفرَّدَ به : حَمَّادٌ**[2] .

٦٧٥ - حدثنا (٣٩ - ب) أحمد ، قال : نا نوح بن حَبيب القُومَسِي قال : نا مُؤَمَّل بن إسماعيل ، قال : نا عُمَارَةُ بن زاذان ، عن ثابت .

عن أنس ، قال : كانتْ للنبي ﷺ مِلْحَفَةٌ مَصْبُوغَةٌ بالوَرْس ، والزَّعْفَران ، يَدُورُ بها على نسَائِهِ ، فإذا كانتْ ليلةُ هذهِ رَشَّتْها بالماءِ ، وإذا كانتْ ليلةُ هذهِ رَشَّتْها بالماءِ .

* **لم يَرْوِ هذا الحديثَ عن ثابتٍ إلا عُمَارَةُ ، تفرَّدَ به : مُؤَمَّلٌ**[3] .

٦٧٦ - حدثنا أحمد ، قال : نا مُعَلَّل بن نُفَيْل ، قال : نا محمد بن مِحْصَن ،

---

(١) « مجمع البحرين » (٤١٥٢) .

(٢) « مجمع البحرين » (٢٢٥٢) .

(٣) « مجمع البحرين » (٤٢١٣) .

عن ابن لَهيعةَ ، عن الأَعْرَج .

عن أبي هريرة ، قال : قال رسول الله ﷺ : « احْتَجِمُوا لسَبْعَ عَشْرَةَ من الشَّهْر ، وتِسْعَ عَشْرَةَ ، وإحْدَى وعِشْرينَ » .

* **لم يَرْوِ هذا الحديث عن ابن لَهيعةَ إلا محمدُ بن مِحْصَن .**

٦٧٧ - حدثنا أحمد ، قال : نا مُعَلَّل ، قال : نا محمد بن مِحْصَن ، عن إبراهيم بن أَبي عَبْلَةَ .

عن أنس بن مالك ، قال : قال رسول الله ﷺ : « اتَّخِذُوا الدِّيكَ الأَبْيَضَ ، فإنَّ دارًا فيها دِيكٌ أَبْيَضُ لا يَقْرَبُها شَيْطانٌ ، ولا سَاحِرٌ ، ولا الدُّوَيْراتُ حَوْلَها »[1]. =

٦٧٨ - = وعن إبراهيم بن أَبي عبْلَةَ ، عن عبد الرحمن بن غَنْم الأَشْعريِّ .

عن مُعاذ بن جَبَل قال : سمعت رسول الله ﷺ يقول : « نعْم السِّوَاكُ الزَّيْتُونُ مِنْ شَجرةٍ مُباركَةٍ ، يُطَيِّبُ الفَم ، ويُذْهِبُ بالحفَر . هو سِوَاكِي ، وسِوَاكُ الأَنْبِيَاءِ قَبْلي » .

* **لم يَرْو هذين الحديثين عن إبراهيم إلا محمدٌ**[2].

٦٧٩ - حدثنا أحمد ، قال : نا جعفر بن حُمَيْد ، قال : نا خَدِيجُ[3] بن معاوية ، عن أبي الزبير .

عن جابر ، قال : قال رسول الله ﷺ : « انْصُرْ أَخَاكَ ظالمًا أو مظلومًا ، إنْ كانَ مظلومًا ، فانْصُرْهُ على منْ ظَلَمهُ ، وإنْ كان ظالمًا ، فَرُدَّه عن الظُّلْم » .

* **لم يرْوِ هذا الحديثَ عن خَدِيج**[4] **إلا جعفر .**

٦٨٠ - حدثنا أحمد ، قال : نا أبو عُمَيْر بن النَّحَاس ، قال : نا أيوب بن سُوَيْد ،

---

(١) « مجمع البحرين » (٤١٨٦) . (٢) « مجمع البحرين » (٧٨٤) .

(٣) كذا في « الأصل » بالإعجام ، والصواب : بالحاء المهملة المضمومة ، بعدها دال مفتوحة ، وهو : ابن معاوية بن حُديج الجعفي الكوفي .
مترجم في « تهذيب الكمال » (٨/٤٨٨) .

(٤) الصواب « حُدَيْج » كما أسلفنا .

عن سفيان الثوري ، عن محمد بن المُنْكَدِر .

عن جابر ، قال : ما رأيتُ أَحْسَنَ مِنْ رسول اللَّهِ ﷺ في حُلَّةٍ حَمْراءَ .

* **لم يَرْوِ هذا الحديثَ عن سفيانَ إلا أيوبُ**[1] .

٦٨١ - حدثنا أحمد ، قال : نا علي بن حُجْر ، قال : نا شَريك ، عن أبي إسحاقَ ، عن أبي بُرْدَةَ .

عن أبي موسى ، قال : قال رسول الله ﷺ : « لا نكَاحَ إلا بوليٍّ » .

* **لم يَرْوِهِ عن شَريكٍ إلا عليٌّ** .

٦٨٢ - حدثنا أحمد ، قال : نا عَبَّاد بن موسى الخُتُّلي ، قال : نا قُرَّانُ بن تَمَّام ، عن عَمرو بن قَيْس المُلَائي ، عن زُبَيْد اليامِي ، عن سعيد بن عبد الرحمن بن أَبْزَى .

عن أبيه ، قال : كان رسول الله ﷺ يَقْرَأُ في الوتْر بـ ﴿ سَبِّح اسم رَبِّكَ الأَعْلَى ﴾ ، و ﴿ قُلْ يا أيها الكافرونَ ﴾ ، و ﴿ قُلْ هُوَ اللَّهُ أحَدٌ ﴾ .

* **لم يَرْوِ هذا الحديثَ عن عَمرو غيرُ قُرَّان** .

٦٨٣ - حدثنا أحمد ، قال : نا أحمد بن محمد بن نَيْزَك ، قال : نا محمد بن كثير الكوفي ، عن عَمرو بن قَيْس المُلَائي ، عن أَبي إسحاقَ ، عن أبي الأَحْوَص .

عن عبد الله بن مسعود ، قال : عَلَّمَنَا رسولُ اللَّهِ ﷺ التَّشَهُّدَ : « التَّحِيَّاتُ للَّهِ ، والصَّلَواتُ والطَّيِّباتُ ، السلامُ عليكَ أيها النبيُّ ورحمةُ اللَّهِ وبركاتُهُ ، السلامُ علينا وعلى عباد اللَّهِ الصالحينَ ، أشهدُ أنْ لا إلهَ إلا اللَّهُ ، وأشهدُ أنَّ محمدًا عَبْدُهُ ورَسُولُهُ » .

* **لم يَرْوِ هذا الحديثَ عن عَمرٍو إلا محمدٌ** .

٦٨٤ - حدثنا أحمد ، قال : نا عبد الله بن عمر بن أَبان ، قال : نا أبو يحيى التَّيْمي ، عن موسى الجُهَني ، عن مجاهد .

عن عائشة ، قالت : قال رسول الله ﷺ : « مَنْ قَدَّمَ شَيْئًا مِنْ وَلَدِهِ صابرًا مُحْتَسِبًا ، حَجَبُوهُ بإذن اللَّهِ من النار » .

* **لم يَرْوِ هذا الحديث عن موسى إلا أبو يحيى**[2] .

---

(١) - « مجمع البحرين » (٤٢١١) .

(٢) « مجمع البحرين » (١٢٤٥) .

٦٨٥ - **حدثنا** أحمد ، قال : نا عَلِيُّ بن خَشْرَم ، قال : نا عيسى بن يونس ، قال : حدثني موسى الجُهَنِيُّ ، عن زاذانَ .

عن عابس الغِفَاري ، قال : سمعت رسول الله ﷺ (يقول)[1] يتَخَوَّفُ على أمته سِتَّ خِصَالٍ : إِمْرَةُ الصِّبْيان ، وكَثْرَةُ الشُّرَطِ ، والرِّشْوَةُ في الحُكْم ، وقَطِيعةُ الرَّحِم ، واسْتِخْفَافٌ بالدَّم ، ونَشْؤٌ يتَّخِذُونَ القُرآنَ مَزَامِير ، يُقَدِّمُونَ الرَّجُلَ ليس بأَفْقَههمْ ، ولا أَعْلَمِهم ، ولا بأَفْضَلهمْ ، يُغَنِّيهمْ غِنَاءً » .

*** لم يَرْوِ هذا الحديثَ عن موسى إلا عيسى**[2].

٦٨٦ - **حدثنا** أحمد ، قال : نا المغيرة بن عبد الرحمن الحَرَّاني ، قال : نا فَيَّاض بن محمد الرقيُّ ، قال : نا جعفر بن بُرْقَانَ ، عن الزهري ، عن سالم ، عن ابن عمر .

عن زيد بن الخَطَّاب ، أن رسول الله ﷺ نَهَى عن قَتْل العَوَامِر ، ذَوَاتِ (٤٠ - أ) البُيوتِ .

*** لم يَرْوِ هذا الحديثَ عن جعفر إلا فياضٌ .**

٦٨٧ - **حدثنا** أحمد، قال : نا مخلد بن مالك ، قال : نا محمد بن سَلَمَة عن أبي عبد الرحيم ، عن زيد بن أبي أُنَيْسَةَ ، عن الأعمش ، عن أبي صالح .

عن أبي هريرة ، قال : قال رسول الله ﷺ : « لا تَسُبُّوا أصحابي ، فَوالذي نَفْسِي بيده لَوْ أَنْفَقَ أَحدُكُم مِثْلَ أُحُد ذَهَبًا ما بلغ [مُدَّ][3] أحدهم ، ولا نَصِيفهُ » .

*** لم يَرْوِ هذا الحديثَ عن الأعمش ، عن أبي صالح ، عن أبي هريرة إلا زيدٌ . ورواه شُعْبَةُ وأصحاب الأعمش : عن أبي صالح ، عن أبي سعيد**[4].

٦٨٨ - **حدثنا** أحمد ، قال : نا عَمرو بن هشام أبو أمية الحَرَّاني ، قال : نا

---

(١) زائدة ، ولا موضع لها ، وليست في « المجمع » .

(٢) « مجمع البحرين » (٢١٤٦) .

(٣) ما بين المعقوفين زدتها من « الصحيح » .

(٤) « مجمع البحرين » (٣٩٧٦) .

عثمان بن عبد الرحمن الطَّرائفي ، قال : نا إبراهيم بن طَهْمَان ، عن أبي الزبير .

عن جابر ، قال : قال رسول الله ﷺ : « مَنْ كانَ يُؤْمِنُ باللَّهِ واليومِ الآخِرِ فلا يَدْخُلِ الحَمَّامَ إلا بِمئْزَرٍ ، ومَنْ كانَ يؤمنُ باللَّهِ واليومِ الآخِرِ فلا يُدْخِلْ حَلِيلَتَهُ الحَمَّامَ ، ومَنْ كانَ يؤمنُ باللَّهِ واليومِ الآخِرِ فلا يَقْعُدْ على مَائِدَةٍ يُدَارُ عليها الخَمْرُ » .

* **لم يَرْوِ هذا الحديثَ عن إبراهيمَ إلا عثمانُ .**

٦٨٩ – حدثنا أحمد ، قال : نا يونس بن عبد الأعلى ، قال : نا عبد الله بن وَهْب ، قال : حدثني ابن لَهيعة ، عن دَرَّاجٍ أَبي السَّمْح ، عن أبي الهَيْثَم وعبد الرحمن بن حُجَيْرَةَ .

عن أبي هريرة ، أن رسول الله ﷺ قال : « مَثَلُ الذي يَتَعَلَّمُ العِلْم ، ثُم لا يُحَدِّثُ به ، كَمَثَل الذي يَكْنِزُ الكَنْزَ ، فلا يُنفقُ مِنْهُ » .

* **لا يُرْوى هذا الحديثُ عن أبي هريرة إلا بهذا الإسناد ، تفرَّدَ به : ابن لَهيعةَ**[1] .

٦٩٠ – حدثنا أحمد ، قال : نا سعيد بن حفص النُّفَيْلي ، قال : نا موسى بن أَعْيَنَ ، عن عمرو بن الحارث ، عن أبي الزبير .

عن جابر ، قال : خَرَجَ علينا رسولُ اللَّهِ ﷺ ونحنُ نَأْكُلُ على تُرْسٍ ، فَجَلَسَ فَأَكَلَ مَعَنَا ، ولَمْ يَمَسَّ مَاءً .

* **لم يَرْوِ هذا الحديثَ عن عَمرو إلا موسى**[2] .

٦٩١ – حدثنا أحمد ، قال : نا أحمد بن محمد بن أبي بَزَّةَ ، قال : نا مُؤَمَّل بن إسماعيل ، قال : نا حماد بن سَلَمة ، عن ثابت البُنَاني .

عن أنس بن مالك ، قال : مَرَّ النبيُّ ﷺ بقوم من الأنصار يَضْحَكُون ، فقال :

---

(١) « مجمع البحرين » (٢٢٩) .
وجاء فيه : « عن أبي الهيثم عن عبد الرحمن ... » وهو خطأ ، صوابه ما في « المعجم » ، وقد رواه أبو خيثمة في « العلم » (١٦٢) من طريق دراج عن ابن حجيرة ، وعن أبي خيثمة ابن عبد البر في « جامع العلم » (١/١٢٢) .

(٢) « مجمع البحرين » (٤٠٢٣) .
والحديث فيه بلفظ آخر ، وانظر (١٦٢٤) .

« أَكْثِرُوا ذِكْرَ هَادِمِ اللَّذَّاتِ » .

* **لم يَرْوِ هذا الحديثَ عن ثابت إلا حمادٌ تفرَّدَ به : مؤمَّلٌ**[1].

٦٩٢ - حدثنا أحمد ، قال : نا إسحاق بن موسى أبو موسى الأنصاري ، قال : نا أبو غَزِيَّةَ محمد بن موسى قاضي المدينةِ ، قال : نا أبو المُثَنَّى الكَعْبِي ، عن يحيى بن سعيد الأنصاري ، عن نافع .

عن ابن عمر ، قال : رأيتُ رسولَ الله ﷺ جالسًا في وَجْهِ الكعبة مُحْتَبِيًا بِيَدَيْهِ .

* **لم يَرْو هذا الحديثَ عن يحيى إلا أبو المُثَنَّى الكعبي سليمانُ بن يزيد ، تفرَّدَ به : أبو غَزِيَّةَ**[2].

٦٩٣ - حدثنا أحمد ، قال : نا عبد الرحمن بن المبارك العَيْشي ، قال : نا عبد الوارث بن سعيد ، عن لَيْث بن أَبي سُلَيْم ، عن نافع .

عن ابن عمر ، قال : قال رسول الله ﷺ : « ليس فيما دونَ خَمْسَةِ أَوْسُق صَدَقَةٌ ، وليس فيما دون خَمْس ذَوْدٍ صَدَقَةٌ ، وليس فيما دونَ خَمْسِ أَوَاق صَدَقَةٌ » .

* **لم يَرْوِ هذا الحديثَ عن لَيْثٍ إلا عبدُ الوارث**[3].

٦٩٤ - حدثنا أحمد ، قال : نا مُعلَّل بن نُفَيْل ، قال : نا محمد بن مِحْصَن العُكَّاشي ، عن سفيان الثوري ، عن منصور ، عن إبراهيم ، عن عَلْقَمَةَ .

عن عبد الله قال : نَهى رسولُ الله ﷺ أَنْ يُسَمِّيَ الرجلُ عبْدهُ أو وَلَدَهُ حَارث ، أَوْ مُرَّة ، أو وَليد ، أو حَكَم ، أو أبو الحكَم ، أو أَفْلَحَ ، أو نَجيح ، أو يَسَار ، وقال : « أَحَبُّ الأَسْمَاءِ إلى اللَّهِ ما تُعُبِّدَ بِهِ ، وأَصْدَقُ الأَسْماءِ هَمَّامٌ » .

* **لم يَرْوِ هذا الحديثَ عن سفيانَ إلا محمدٌ**[4].

٦٩٥ - حدثنا أحمد ، قال : نا مُعَلَّل بن نُفَيْل ، قال : نا محمد بن مِحْصن ،

---

(١) « مجمع البحرين » (٥٠٧٤) . (٢) « مجمع البحرين » (٤٢٢٥) .
(٣) « مجمع البحرين » (١٣٥١) .
(٤) « مجمع البحرين » (٣٠٧١) .
وكذا جاء رسم « حارث ، ووليد ..... » بالأصل .

عن ابن جُرَيْج ، عن أبي الزُّبَيْر .

عن جابر ، قال : لمَّا افْتَتَح النبيُّ ﷺ مكَّةَ ، اسْتَقْبلَها بوجْهِهِ ، وقال : « أَنتِ حرامٌ ، ما أَعْظَمَ حُرْمَتَكِ ! وأَطْيب ريحكِ ! وأَعْظَمُ حُرْمَةً عندِ اللَّهِ مِنْكِ المُؤْمِنُ » .

* **لم يَرْوِ هذا الحديثَ عن ابن جُرَيْج إلا محمدٌ**[1] .

٦٩٦ - حدثنا أحمد ، قال : نا مُعَلَّل ، قال : نا محمد بن مِحْصَن ، عن إبراهيم بن أَبي عَبْلَة ، عن عبد الله بن الديْلَمي .

عن حُذَيْفَةَ قال رسول الله ﷺ : « إذا عطَس العاطِسُ ، فَشَمِّتْهُ (٤٠ - ب) ولو مِنْ خَلْفِ سَبْعَةِ أَبْحُر ، ومَنْ شَمَّت عاطِسًا ، ذَهبَ عنهُ ذاتُ الجَنْب ، ووَجَعُ الضِّرْس ، والأُذُنَيْنِ » .

* **لم يَرْوِ هذا الحديثَ عن إبراهيم بن أَبي عَبْلَةَ إلا محمدٌ**[2] .

٦٩٧ - حدثنا أحمد ، قال : نا مُعَلَّل بن نُفَيْل ، قال : نا بَقيَّةُ بن الوليد ، عن عبد الرحمن بن ثابت بن ثوبان ، عن مكحول ، عن وَقَّاص بن رَبيعة .

عن المُسْتَوْرِدِ بن شَدَّاد ، قال : قال رسول الله ﷺ : « مَنْ أَكَل برجُل مُسْلم أُكْلَةً ، فإنَّ اللَّهَ يُطْعِمُهُ مِثْلَها من جَهَنَّمَ ، ومَنْ كُسِي برجُل ثَوبًا ، فإنَّ الله يكْسُوهُ مِثْلَهُ من جهنم ، ومَنْ قَامَ برَجُل مُسْلمٍ مَقَام رياءٍ وسُمْعةٍ ، فإنَّ الله يُقيمُهُ مقامَ رياءٍ وسُمْعَةٍ يوم القيامةِ » .

* **لم يَرْوِ هذا الحديثَ عن ابن ثَوْبَانَ إلا بَقيَّةُ** .

٦٩٨ - حدثنا أحمد ، قال : نا إبراهيم بن بشار الرَّمَادي ، قال : نا سفيان بن عُيَيْنَةَ ، عن عاصم الأحول ، عن أبي عثمان النَّهْدِي .

عن أبي موسى الأشعري ، أنَّ رجلًا أراد أن يُبَايعَ النبيَّ ﷺ ، فأَبْصَرَهُ النبيُّ ﷺ وعليه أثرُ صُفْرَةٍ ، فأَبَى أن يُبَايعَهُ ، وقال : « طِيبُ الرِّجالِ ما ظَهَرَ ريحُهُ وخَفِيَ لَوْنُهُ ، وطِيبُ النِّسَاء ما ظَهَرَ لَوْنُهُ وخَفِيَ ريحُهُ » .

---

(١) « مجمع البحرين » (٨٥) .

(٢) « مجمع البحرين » (٣٠٥٩) .

* **لم يَرْوِ هذا الحديثَ عن سفيانَ إلا الرَّمَادي**[1].

٦٩٩ - حدثنا أحمد ، قال : نا أبو الأَصْبَغ عبد العزيز بن يحيى الحَرَّاني ، قال : نا محمد بن سَلَمَةَ ، عن محمد بن إسحاق ، عن عبد الملك بن عُمَيْر ، عن أبي بُرْدةَ .

عن أبي موسى ، قال : دَخَلْتُ على رسولِ اللَّهِ ﷺ أنا وابنُ عَمٍّ لي ، وفي يَدِهِ سِوَاكٌ يَسْتَنُّ به ، فقلتُ : يا رسولَ اللَّهِ ، اسْتَعْمِلْنا ؛ فإنَّ عندنا غِنًى ، فقال رسولُ اللَّهِ ﷺ : « ما نُريدُ أنْ نستعملَ على عَمَلنا مَنْ حَرَصَ عليهِ » .

* **لم يَرْوِ هذا الحديث عن عبد الملك بن عُمَيْرٍ إلا محمدُ بن إسحاقَ .**

٧٠٠ - حدثنا أحمد ، قال : نا أُمَيَّةُ بن بسْطام ، قال : نا يزيد بن زُرَيْع ، عن رَوْح بن القاسم ، عن عُبيد الله بن عمر ، عن نافع .

عن ابن عمر ، أنَّ رسول الله ﷺ قال : « إنَّ بلالًا يُؤَذِّنُ بلَيْل ، فكُلُوا واشْرَبُوا حتى يُؤَذِّن ابنُ أُمِّ مَكْتُوم » .

* **لم يَرْوِ هذا الحديث عن رَوْح بن القاسم إلا يزيدُ بن زُرَيْع ، ولا عن يزيدَ إلَّا أُمَيَّةُ بن بسْطَام ، تفرَّدَ به : الأَبَّارُ .**

٧٠١ - حدثنا أحمد ، قال : نا أُمَيَّةُ بن بسْطَام : حدثنا يزيد بن زُرَيْع عن رَوْح بن القاسم ، عن جعفر بن محمد ، عن أبيه .

عن جابر ، أنَّ النبيَّ ﷺ قرأَ : ﴿ واتَّخِذُوا مِن مقَام إبراهيم مُصلًّى ﴾ .

* **لم يرو هذا الحديث عن روح إلا يزيدُ ولا عن يزيدَ إلا أميةُ ، تفرَّدَ به : الأَبَّارُ .**

٧٠٢ - حدثنا أحمد ، قال : نا أُمَيَّةُ بن بسْطَام ، قال : نا يزيد بن زُرَيْع ، عن رَوْح بن القاسم ، عن هشام بن عُروةَ ، عن أبيه .

عن عائشة ، عن رسول الله ﷺ ، قال : « خَمْسٌ فَواسِقُ ، يُقْتَلْنَ في الحَرَم : الحِدَأةُ ، والغُراب ، والعَقْرَبُ ، والفأْرة ، والكَلْبُ العَقُورُ » . =

٧٠٣ - حدثنا أحمد ، قال : نا أُمَيَّةُ بن بِسْطَامٍ ، قال : نا يزيد بن زُرَيْع ، عن رَوْح بن

---

(١) « مجمع البحرين » (٤٣٠٩) .

القاسم ، عن هشام بن عروة ، عن أبيه .

عن عائشة ، أنَّ رَجُلًا أَتَى النبيَّ ﷺ ، فقال : يا رسولَ اللَّهِ ، إنَّ أُمِّي افْتُلِتَتْ نَفْسُهَا ، وأَظُنُّها لو تَكَلَّمَتْ تَصَدَّقَتْ . فهلْ لها أَجْرٌ إنْ تَصَدَّقْتُ عنها ؟ قال : « نَعَمْ » .

*** لم يَرْوِ هذين الحديثين عن رَوْحٍ إلا يزيدُ ، ولا عن يزيدَ إلا أميةُ ، تفرَّدَ بهما : الأَبَّارُ .**

٧٠٤ - حدثنا [أحمد][1]، قال : نا أُمَيَّةُ ، قال : نا يزيد بن زُرَيْع ، عن رَوْح بن القاسم ، عن سُهَيْل بن أبي صالح ، عن أبيه .

عن أبي هريرة ، عن النبي ﷺ ، قال : « الناسُ مَعَادِنُ ، خِيَارُهُمْ في الجَاهِلِيَّةِ خِيَارُهُمْ في الإسلام ، إذا فَقُهُوا » .

٧٠٥ - = وبه : أَنَّ رسولَ اللَّهِ ﷺ قال : « لا تَبْدَءُوهم بالسَّلَام ، وإذا لَقِيتُمُوهُمْ في طريق ، فاضْطَرُّوهُمْ إلى أَضْيَقِها » .

٧٠٦ - = وبه : قال : قال رسول الله ﷺ : « لأَنْ يَجْلِسَ أَحَدُكُمْ على جَمْرَةٍ ، فَتَحْرِقَ ثِيابَهُ ، حتى تُفْضِيَ إليه ، خَيْرٌ لَهُ مِنْ أَنْ يَجْلِسَ على قَبْرٍ »[2] .

٧٠٧ - = وبه : قال : قال رسول الله ﷺ : « مَنْ صَلَّى على جَنَازَةٍ فَلَهُ قيراطٌ ، ومَنْ صَلَّى عليها واتَّبَعَها حتى تُدْفَنَ فله قِيرَاطَانِ » . قِيلَ لأبي هريرة : وما القِيراطانِ ؟ قال : أَصْغَرُهُما مِثْلُ أُحُدٍ .

٧٠٨ - = وبه : عن النبي ﷺ ، قال : « إنَّ العَبْدَ لَيَتَصَدقُ بالثَّمَرَةِ[3] من الكَسْبِ الطَّيِّبِ ، فَيَضَعُها في حَقِّها ، فيَقْبَلُها اللَّهُ تباركَ وتعالى بيَمِينِهِ ، ثم لا يزالُ يُرَبِّيها كأَحْسَنِ (٤١ - أ) ما يُرَبِّي أَحَدُكُمْ فَلُوَّهُ ، حتى تَكُونَ مِثْلَ الجَبَلِ أَوْ أَكْثَرَ » .

٧٠٩ - = وبه : عن رسول الله ﷺ : « وَيْلٌ للأَعْقَابِ مِنَ النار » .

٧١٠ - = وبه : قال : قال رسول الله ﷺ : « لا يَسْتُرُ اللَّهُ على عَبْدٍ في الدنيا ،

---

(١) سقطت سهوًا من الناسخ .

(٢) في الأصل : « قبره » ، وهو خطأ .

(٣) كذا بالأصل - وفي (الصحيح) بالتمرة ، وهو الصحيح .

إلا سَتَر اللَّهُ عليهِ يومَ القِيَامَةِ » .

٧١١ - حدثنا أحمد ، قال: نا سليمان بن منصور البَلْخِي، قال: نا مُسْلِمُ بن خالد الزَّنْجِي ، عن إسماعيل بن أُمَيَّةَ ، عن نافع .

عن ابن عمر ، قال : كانَ رسولُ اللَّهِ ﷺ إذا افْتَتَحَ الصلاةَ ، رَفَعَ يَدَيْهِ إلى مَنْكِبَيْهِ .

*** لم يَرْوِ هذا الحديثَ عن إسماعيلَ بن أُمَيَّةَ إلا مُسْلِمُ بن خالد .**

٧١٢ - حدثنا أحمد ، قال : نا حُمَيْد بن علي الوَرَّاق ، قال : حدثني[1] نائلة ، عن أم عاصم .

عن السَّوْداءِ ، قالت : أَتَيْتُ رسولَ اللَّهِ ﷺ لِأُبَايِعَهُ ، فقال : « اذْهَبِي ، فاخْتَضِبِي ، ثم تَعَالِي حتى أُبَايِعَكِ » .

*** لا يُرْوَى هذا الحديثُ عن السَّوْداء إلا بهذا الإسناد ، تفرَّدَ به : نائلة[2] .**

٧١٣ - حدثنا أحمد ، قال : نا عبد الله بن عمر بن أبان ، قال : نا حَفْصُ بن غِيَاث ، عن هشام بن حَسَّانَ ، عن محمد بن سِيرِينَ .

عن أبي هريرة ، أنَّ النبيَّ ﷺ أَبْصَرَ رَجُلًا يدعو بإصْبَعَيْهِ[3] جميعًا ، فَنَهَاهُ ، وقال : « ادْعُ بأَحَدِهمَا ، باليُمْنَى » .

*** لم يَرْوِ هذا الحديثَ عن هشامٍ إلا حَفْصٌ .**

٧١٤ - حدثنا أحمد ، قال : نا أُمَيَّةُ بن بِسْطَامٍ ، قال : نا يزيد بن زُرَيْع ، عن رَوْح بن القاسم ، عن زيد بن أَسْلَمَ ، عن عطاء بن يَسَارٍ .

---

(١) كذا بالأصل : « حدثني » ، والصواب: « حدثتني » ، وهي مولاة أبي العيزار الكوفية ، وجاءت في « المجمع » على الصواب . وفي « الكبير » (٣٠٣/٢٤) في موضع على الصواب - والذي قبله تصحَّف .

(٢) « مجمع البحرين » (٤٣٠٢) .

(٣) في الأصل « بإصبعه » ، والصواب ما أثبتناه .
- وانظر « جامع الترمذي » (رقم/ ٣٥٥٧) .

عن ابن عباس ، أنه قال : أَلَا أُرِيكُمْ كيفَ وُضُوءُ رسولِ اللَّهِ ﷺ ؟ فأَخَذَ ماءً بِيَدِهِ ، فَمَضْمَضَ واسْتَنْشَقَ ، ثم أَخَذَ الماءَ بيدِهِ فَضَمَّ إليها يَدَهُ الأُخْرَى ، فَغَسَلَ وَجْهَهُ ، ثم أَخَذَ بيدِهِ ، فَغَسَلَ يَدَهُ وذِرَاعَيْهِ ، ثم فَعَلَ مِثْلَ ذلكَ بالأُخْرَى ، ثم مَسَحَ بِرَأْسِهِ ، ثم أَخَذَ بيدِهِ ماءً فَنَضَحَهُ على قَدَمَيْهِ ، ومَسَحَ بهما قَدَمَيْهِ ، وعليهِ النَّعْلَان .

٧١٥ – حدثنا أحمد ، قال : نا أُمَيَّةُ بن بِسْطام ، قال : نا يزيد بن زُرَيْع ، عن رَوْح بن القاسم ، عن زيد بن أَسْلَمَ ، عن مُعاذ بن أبي حَوَّاءَ .

عن جَدَّتِهِ حَوَّاءَ ، أن رسول الله ﷺ قال : « يا نِسَاءَ المُسْلِمَاتِ ، لا تَحْقِرَنَّ إحْدَاكُنَّ لجَارَتِها ولو فِرْسِنٌ[1] مُحْتَرَقٌ » .

٧١٦ – حدثنا أحمد ، قال : نا أُمَيَّةُ بن بِسْطام ، عن يزيد بن زُرَيْع ، عن رَوْح بن القاسم ، عن زيد بن أَسْلَمَ ، عن عبد الرحمن بن بُجَيْدٍ .

عن جَدَّتِهِ ، عن النبي ﷺ ، قال : « لا تَرُدُّوا السَّائِلَ ، ولو بِظِلْفٍ مُحْرَقٍ » .

٧١٧ – حدثنا أحمد ، قال : نا أمية بن بِسْطام ، قال : نا يزيد بن زُرَيْع ، عن رَوْح بن القاسم ، عن ابن أبي نَجِيحٍ ، عن عطاء ، عن إياس بن خَليفة .

عن رافع بن خَدِيج ، أنَّ عَلِيًّا أَمَرَ عَمَّارًا أنْ يَسْأَلَ النبيَّ ﷺ عن المَذْيِ ؟ فقال : « يَغْسِلُ ذَكَرَهُ ويَتَوَضَّأُ » .

٧١٨ – حدثنا أحمد ، قال : نا أبو هَمَّامٍ الوَلِيدُ بن شجاع ، قال : نا حسين بن عليٍّ الجُعْفي ، عن زائدةَ ، عن هشام بن حَسَّانَ ، عن محمد بن سِيرينَ .

عن أبي هريرة ، قال : قُلْنا : يا رسولَ اللَّهِ ، نُفْضِي إلى نِسَائنا في الجَنَّةِ ؟ فقال : « إي ، والذي نَفْسِي بِيَدِهِ ، إنَّ الرَّجُلَ لَيُفْضِي في الغَدَاةِ الواحدةِ إلى مائةِ عَذْرَاءَ » .

* **لم يَرْوِ هذا الحديثَ عن هشام إلا زائدةُ**[2] .

٧١٩ – حدثنا أحمد ، قال : نا بِشْرُ بن الوليد الكِنْدِي ، قال : نا إسماعيل بن

---

(١) وفي « الكبير » (٢٢٢/٢٤) بسنده سواء ، وفيه: «فرسن شاة»، والمعنى واحد .

(٢) وانظر « مجمع البحرين » (٤٨٨٩ ، ٤٨٩٠) .

عَيَّاش ، عن بُرْد بن سِنَان ، عن أبي هارون العَبْدِيِّ .

عن أبي سعيد الخُدْري ، أن رسول الله ﷺ قال : « لا يَضُرُّ أَحَدَكُمْ بقليلٍ مِنْ مَالِهِ تَزَوَّجَ أم بكثيرٍ ، بعد أن يُشْهِدَ » .

*** لم يَرْوِ هذا الحديثَ عن بُرْدٍ إلا إسماعيلُ بن عَيَّاشٍ .**

٧٢٠ – حدثنا أحمد ، قال : نا أبو هَمَّام الوليدُ بن شُجَاع بن الوليد ، قال : حدثني أبي ، قال : نا زياد بن خَيْثَمَةَ ، عن سِمَاك بن حَرْب .

عن جابر بن سَمُرَةَ ، قال : قال رسول الله ﷺ : « إنِّي فَرَطٌ لَكُم على الحَوْضِ ، وإنَّ بُعْدَ ما بَيْنَ طَرَفَيْهِ كما بَيْنَ صَنْعَاءَ وأَيْلَةَ ، وإن الأَبَاريقَ فيه بعَدَدِ النُّجُومِ » .

*** لم يَرْوِ هذا الحديثَ عن زياد بن خَيْثَمَةَ إلا شجاعُ بن الوليد .**

٧٢١ – حدثنا أحمد ، قال : نا عامر بن سَيَّار ، قال : نا عبد الكريم الخَزَّاز[1]، عن أبي إسحاق الهَمْدَاني ، عن الحارث وعاصم بن ضَمْرَةَ .

عن عَلِيٍّ ، قال : كُلُّ دُعَاءٍ مَحْجُوبٌ حتى يُصَلى على محمدٍ وآلِ محمدٍ ﷺ .

*** لم يَرْوِ هذا الحديثَ عن أبي إسحاقَ إلا عبدُ الكريم الخَزَّاز[2].**

٧٢٢ – حدثنا أحمد، قال : نا علي بن حُجْر المَرْوَزِي ، قال : نا عبد العزيز ابن الحُصَيْن ، عن أَيُّوبَ السَّخْتِيَاني (٤١ – ب) عن يحيى بن أبي كثير ، عن أبي سَلَمَةَ .

عن أبي هريرة ، أن النبي ﷺ قال : « توضئوا ممَّا غَيَّرتِ النارُ » .

*** لم يَرْوِ هذا الحديثَ عن أيوبَ إلا عبدُ العزيز بن الحُصَيْن ، والحسن بن أبي جعفر .**

---

(١) جاء في « السلسلة الصحيحة » (٥/٥٧) الحديث عن « أوسط الطبراني » ووقع فيها: « عبد الكريم الجزري ، عن أبي إسحاق الهمداني » .
وهو خطأ وتصحيف ، والجزري ثقة ، والخزَّاز واهي الحديث .
وهذا أحد مناكيره . وانظر « اللسان » (٤/٥٣) .

(٢) « مجمع البحرين » (٤٦٤١) .

٧٢٣ - **حدثنا** أحمد ، قال : نا عبد العزيز بن يحيى الحَرَّاني أبو الأَصْبَغ ، قال : نا محمد بن سَلَمَةَ ، عن محمد بن إسحاق ، عن يزيدَ بن أبي حَبِيب ، عن أبي الخَيْرِ .

عن عُقْبَةَ بن عامر ، أنَّ رسولَ اللَّهِ ﷺ أرادَ أَنْ يُزَوِّجَ رَجُلًا من امرأةٍ ، فقال : « يا فُلانَةُ ، أَتُحِبِّينَ أَنْ أُزَوِّجَكِ فُلانًا ؟ يا فُلانُ ، أَتُحِبُّ أَنْ أُزَوِّجَكَ فُلانَةً ؟ » . =

٧٢٤ - **حدثنا** أحمد ، قال : نا أبو الأَصْبَغ الحَرَّاني ، قال : نا محمد بن سَلَمَةَ ، عن محمد بن إسحاقَ ، عن يزيدَ بن أبي حَبيب ، عن أبي الخَيْر .

عن عُقْبَةَ بن عامر ، قال : قال رسول الله ﷺ : « خَيْرُ النِّكَاحِ أَيْسَرُهُ » .

*** لم يَرْوِ هذينِ الحديثينِ عن يزيدَ بن أَبي حبيبٍ إلا محمدُ بن إسحاقَ ، تفرَّد بهما : محمدُ بن سَلَمَةَ . ولا يُرْوَى عن عُقْبَةَ بن عامر إلا بهذا الإسناد .**

٧٢٥ - **حدثنا** أحمد ، قال : نا أُمَيَّةُ بن بِسْطَام ، قال : نا يزيدُ بن زُرَيْع ، عن رَوْح بن القاسم ، عن سُهَيْل بن أَبي صالح ، عن أبي عُبَيْد ، عن عطاء بن يزيدَ .

عن أبي هريرة ، عن النبي ﷺ ، قال : « مَنْ كَبَّرَ دُبَرَ كُلِّ صَلاةٍ ثلاثًا وثلاثينَ ، وسَبَّحَ ثلاثًا وثلاثينَ ، وحَمِدَ ثلاثًا وثلاثينَ ، وقال لا إلَهَ إلا اللَّهُ وَحْدَهُ لا شريكَ له ، له المُلْكُ وله الحَمْدُ وهو على كُلِّ شيءٍ قديرٌ - تَمَامَ المِائةِ -، غُفِرَتْ ذُنُوبُهُ ولو كانَتْ أَكْثَرَ من زَبَدِ البَحْرِ » .

٧٢٦ - **حدثنا** أحمد ، قال : نا أُمَيَّةُ بن بِسْطام ، قال : نا يزيدُ بن زُرَيْع ، عن رَوْح بن القاسم ، عن محمد بن المُنْكَدِرِ .

عن جابر ، أنَّهُ كانَ على أَبيهِ أَوْسُقٌ من تَمْر ، فقلنا للرجل : خُذْ ثَمَرَةَ نَخْلنا ، فأَبَى ، فأَتَى رسول اللَّهِ ﷺ ومَعَهُ عُمَرُ ، فَدَعَا لنا فيها بالبَرَكَةِ ، فَجَذَذْناها ، فأَعْطَيْنا الرجلَ كُلَّ شيءٍ كانَ لهُ ، وبَقي خَرْصُ نَخْلنا كما هو ، فأَتَيْتُ رسولَ اللَّهِ ﷺ ، فأَخْبَرْتُهُ ، فقالَ : « أَخبر عُمَرَ » . فأَخْبَرْتُهُ ، فقالَ : قد عَلِمْتُ يا رسولَ اللَّهِ أَنَّكَ إذَا دَعَوْتَ لهم فيها بالبَرَكَةِ أَنَّهُ سَيُبَارَكُ فيها .

٧٢٧ - **حدثنا** أحمد ، قال : نا أُمَيَّةُ بن بسْطام ، قال : نا يزيد بن زُرَيْع ، عن

رَوْح بن القاسم ، عن محمد بن المُنْكَدِر .

أَنَّ أُمَّ هانىء حَدَّثَتْ ، أَنَّ النبيَّ ﷺ دَخَلَ عليها يومَ الفَتْح ، فَصَلَّى الضُّحَى أَرْبَعَ رَكَعَاتٍ[1] .

٧٢٨ - حدثنا أحمد ، قال : نا أُمَيَّةُ بن بسْطَام ، قال : نا يزيد بن زُرَيْع ، عن رَوْح ، عن محمد بن المُنْكَدِر ، قال :

زَعَمَتْ أُمُّ هانىء، أَنَّهُ - تَعْني : النبيَّ ﷺ - أَكَلَ كَتِفًا ، ولمْ يَتَوَضَّأْ[2] .

٧٢٩ - حدثنا أحمد ، قال : نا أُمَيَّةُ ، قال : نا يزيد بن زُرَيْع ، عن رَوْح .

عن أبي رافع[3]، أنَّ النبيَّ ﷺ أَكَلَ مِنْ لَحْم شَاةٍ ، ولَمْ يَتوضَّأْ .

٧٣٠ - حدثنا أحمد ، قال : نا أُمَيَّةُ ، قال : نا يزيد بن زُرَيْع ، عن رَوْح ، عن عَمرو بن دينار .

عن جابر بن عبد الله ، أن رسول الله ﷺ قال : « إنَّ ناسًا يُخْرجُونَ مِنَ النَّار » .

٧٣١ - حدثنا أحمد ، قال : نا سفيان بن زياد العُقَيْلي ، قال : نا سعيد بن يزيد بن الصَّلْت ، قال : نا ابن جُرَيْج ، عن عطاء .

عن جابر ، قال : قال رسول الله ﷺ : « ليسَ مِنَ البرِّ الصِّيَامُ في السَّفَر » .

*** لم يَرْوِ هذا الحديثَ عن ابن جُرَيْج إلا سعيدُ بن يزيد ، تفرَّد به : سفيان بن زياد .**

٧٣٢ - حدثنا أحمد ، قال : نا عبد الرحمن بن نافع درخت ، قال : نا علي بن ثابت ، عن الوَازع بن نافع ، عن أبي سَلَمَةَ .

عن أبي هريرة ، قال : قال رسول الله ﷺ : « إنَّ لكلِّ شيءٍ نِسْبَةً ، وإنَّ نِسْبَةَ اللَّهِ : قُلْ هُوَ اللَّهُ أَحَدٌ » .

*** لا يُرْوَى هذا الحديثُ عن أبي هريرة إلا بهذا الإسناد ، تفرَّد به : عبدُ الرحمن بن نافع[4] .**

---

(١) « مجمع البحرين » (١٠٦٢) .
(٢) « مجمع البحرين » (٤٤٥) .
(٣) كذا الإسناد بالأصل .
(٤) « مجمع البحرين » (١٨٢٣) .

٧٣٣ - **حدثنا** أحمد ، قال : نا أبو حَصِين الرازي ، قال : نا يحيى بن سُلَيْم : نا عبد الله بن عثمان بن خُثَيْم ، عن نافع .

عن ابن عمرَ ، قال : قال رسول الله ﷺ : « ما بَيْنَ قَبْري ومِنْبَرِي رَوْضَةٌ من رياض الجنَّةِ ، ومِنْبَري على حَوْضِي » .

*** لم يَرْوِ هذا الحديثَ عن ابن خُثَيْمٍ إلا يحيى بن سُلَيْم ، تفرَّد به : (٤٢ - أ) أبو حصين**[1] .

٧٣٤ - **حدثنا** أحمد ، قال : نا كَثير بن يحيى صاحب البصري ، قال : نا مَيْمُون بن زيد ، قال : نا صالحٌ ، صاحبُ القَلانِسِ ، عن الحسن ، قال :

حدثني عبد الله بن مُغَفَّل ، قال : قال رسول الله ﷺ : « سِبَابُ المُسْلِمِ فُسُوقٌ ، وقِتَالُهُ كُفْرٌ » .

*** لم يَرْوِ هذا الحديثَ عن صالح إلا ميمونٌ ، تفرَّد به : كثير بن يحيى**[2] .

٧٣٥ - **حدثنا** أحمد ، قال : نا محمد بن إسماعيل الواسطي ، قال : نا أحمد بن عيسى التِّنِّيسي ، قال : نا عَمْرو بن أبي سَلَمَةَ ، عن مُصْعَب بن ماهان ، عن سفيان الثوري ، عن حماد بن سَلَمَةَ ، عن عُبيد الله بن أبي بكرٍ .

عن أنس بن مالك ، قال : قال رسول الله ﷺ : « هذا ابنُ آدمَ » ، ووَضَعَ يَدَهُ تحتَ ذَقْنِهِ ، ثم بَسَطَ يَدَهُ ، فقال : « هذا أَمَلُهُ » .

*** لم يَرْوِ هذا الحديثَ عن سفيانَ إلا مُصْعَبُ بن ماهانَ ، ولا عن مُصْعَبٍ إلا عَمْرُو بن أبي سَلَمَةَ ، تفرَّد به : أحمد بن عيسى .**

٧٣٦ - **حدثنا** أحمد ، قال : نا إسحاق بن وَهْبٍ العلَّاف ، قال : نا سهل بن سعيد ، قال : نا زياد الجَصَّاص ، قال :

نا أنس بن مالك ، قال : قال رسول الله ﷺ : « يَأْتِي على الناسِ زمانٌ ، هُمْ ذِئَابٌ ، فَمَنْ لم يَكُنْ ذِئْبًا أَكَلَهُ الذِّئَابُ » .

---

(١) « مجمع البحرين » (١٨٢٣) .

(٢) « مجمع البحرين » (١٣٥) .

* **لم يَرْوِ هذا الحديثَ عن زيادٍ الجَصَّاصِ إلا سهلُ بن سعيد ، تفرَّد به : إسحاق بن وَهْبٍ**[1].

٧٣٧ - حدثنا أحمد ، قال : نا هشام بن خالد الأزرق الدمشقي ، قال : نا بَقِيَّةُ بن الوليد ، قال : نا ابن جُرَيْجٍ ، عن عطاء .

عن ابن عباس ، قال : قال رسول الله ﷺ : « مَنْ أُصِيبَ بمُصِيبَةٍ بمالِهِ ، أو في نَفْسِهِ ، وكَتَمَها ، ولَمْ يَشْكُهَا إلى الناس ، كانَ حَقًّا على اللَّهِ أَنْ يَغْفِرَ لَهُ »[2]. =

٧٣٨ - حدثنا أحمد ، قال : نا هشام بن خالد ، قال : نا بَقِيَّةُ ، قال : نا ابن جُرَيْجٍ ، عن عطاء .

عن ابن عباس ، قال : قال رسول الله ﷺ : « لَمَّا خَلَقَ اللَّهُ جَنَّةَ عَدْنٍ ، خَلَق فيها ما لا عَيْنٌ رَأَتْ ، ولا أُذُنٌ سَمِعَتْ ولا خَطَرَ على قَلْب بَشَر . ثم قال لها : تَكَلَّمِي ، فقالت : قد أَفْلَحَ المُؤْمِنُونَ » .

* **لم يَرْوِ هذين الحديثينِ عن**[3] **ابن جُرَيْجٍ إلا بَقِيَّةُ ، تفرَّد بهما : هشامُ بن خالد**[4].

٧٣٩ - حدثنا أحمد ، قال : نا أحمد بن حَفْص ، قال : حدثني أبي ، قال : نا إبراهيم بن طَهْمَانَ ، عن منصور بن المُعْتَمِر ، عن الحَكَمِ بن عُتَيْبَةَ ، عن طلحة بن مُصَرِّفٍ ، عن عبد الرحمن بن عَوْسَجَةَ .

عن البَرَاءِ بن عَازب ، قال : قال رسول الله ﷺ : « إنَّ اللَّهَ ومَلَائكَتَهُ يُصَلُّونَ على الصَّفِّ الأَوَّل » ، وكانَ يَأْتِينا إلى الصلاةِ ، فَيَمْسَحُ مَنَاكِبَنَا وصُدُورَنا ، ويَقُولُ : « لا تَخْتَلفوا ، فَتَخْتَلفَ قُلُوبُكُمْ » .

* **لم يَرْو هذا الحديثَ عن منصور ، عن الحَكَم إلا إبراهيمُ بن طَهْمَانَ .**

ورواهُ سفيانُ الثوريُّ : عن منصور ، عن طلحةَ نَفْسِهِ .

---

(١) « مجمع البحرين » (٣١٠٧ ، ٤٣٩٩) . (٢) « مجمع البحرين » (٥٠٣٨) .
(٣) في الأصل : «إلا» بدل «عن» وهو خطأ . (٤) « مجمع البحرين » (٤٨٦٢) .

٧٤٠ - **حدثنا** أحمد ، قال : نا العلاء بن موسى بن عَطِيَّةَ أبو الجَهْم البَاهِلِيُّ ، قال : نا الليث بن سعد ، عن أَبي الزبير .

عن جابر ، عن رسول الله ﷺ ، أنه قال : « خَيْرُ ما رُكِبَتْ إليهِ الرَّوَاحِلُ مَسْجدي هذا ، والبَيْتُ العَتِيقُ » .

* **لم يَرْوِ هذا الحديثَ عن الليثِ إلا العَلاءُ بن موسى**[1] .

٧٤١ - **حدثنا** أحمد ، قال : نا علي بن الجَعْد ، قال : نا عِكْرِمَةُ بن إبراهيم ، عن عاصم ، عن زرٍّ .

عن عبد الله بن مسعود ، عن النبي ﷺ : « قُلْ هُوَ اللَّهُ أَحَدٌ تَعْدِلُ ثُلُثَ القُرْآن » .

* **لم يَرْوِ هذا الحديثَ عن عِكْرِمَةَ بن إبراهيم إلا عليُّ بنُ الجَعْدِ**[2] .

٧٤٢ - **حدثنا** أحمد ، قال : نا سليمان بن النعمان الشَّيْبَاني ، قال : نا القاسم بن الفضل الحُدَّاني ، عن قتادة ، عن قُسَامَةَ بن زُهَيْر .

عن أبي هريرة ، أنَّ رسول الله ﷺ قال : « إنَّ المؤمنَ إذا حُضِرَ ، أَتَتْهُ الملائكةُ بحَريرَةٍ فيها مسك ، ومن ضَبَائر الرَّيْحَان ، وتُسَلُّ رُوحُهُ كما تُسَلُّ الشَّعَرَةُ من العَجين ، ويقال : يا أيتها النَّفْسُ المُطمَئنَّةُ ، آخْرُجي راضيَةً مَرْضِيَّةً ، مَرْضِيًّا عنكِ ، وطُوبَتْ عليهِ الحَرِيرَةُ ، ثم يُبْعَثُ بها إلى عِلِّيِّينَ . وإنَّ الكافِرَ إذا حُضِرَ أَتَتِ الملائكةُ بِمِسْحٍ فيه جَمْرَةٌ ، فتُنْزَعُ رُوحُهُ انْتِزاعًا شديدًا ، ويقال : أَيَّتُها النَّفْس الخَبيثَةُ ، آخْرُجي سَاخِطَةً مَسْخُوطًا عليكِ إلى هَوان وعذاب ، وإذا خَرَجَتْ رُوحُهُ ، ووُضِعَتْ على تلكَ الجَمْرَةِ ، فإن لها نَشِيشًا ، فيُطْوَى عليها المِسْحُ ، ويُذْهَبُ بها إلى سِجِّينَ » .

* **لم يَرْوِ هذا الحديثَ عن القاسم بن الفضل** (٤٢ - ب) **إلا سليمانُ بن النُّعْمان** .

٧٤٣ - **حدثنا** أحمد ، قال : نا إسحاق بن سعيد بن الأَرْكون أبو سلمة الجُمَحي الدمشقي ، قال : نا خُلَيْد بن دَعْلَج أبو عَمْرو السَّدُوسي ، عن عطاء بن أبي رباح .

عن ابن عباس ، قال : قال رسول الله ﷺ : « أَمَانُ أَهْلِ الأَرْض من الاخْتِلَافِ

---

(١) « مجمع البحرين » (١٦٨٩) .
(٢) « مجمع البحرين » (٣٤٣٢) .

المُوَالاةُ لِقُرَيْشٍ ، قُرَيْشٌ أَهْلِ اللَّهِ - ثلاثَ مَرَّاتٍ -، فإذا خالَفتْها قَبِيلَةٌ من العَرَب صاروا حِزْبَ إِبْلِيسَ » .

*** لم يَرْوِ هذا الحديثَ عن عطاء إلا خُلَيْدُ بن دَعْلَج**[1].

٧٤٤ - حدثنا أحمد ، قال : نا محمد بن يوسف الغضيضي ، قال : نا رِشْدِين بن سعد بن مُصْبح بن هلال المَهْري أبو الحَجَّاج ، عن معاوية بن صالح ، عن راشد بن سعد .

عن أبي أُمامَةَ الباهلي ، عن النبي ﷺ ، أنه قال : « لا يُنَجِّسُ الماءَ شيءٌ ، إلَّا ما غَيَّرَ ريحَهُ أو طعْمَهُ » .

*** لم يَرْوِ هذا الحديث عن معاويةَ بن صالح إلا رِشْدِين ، تفرَّد به : محمد بن يوسف**[2].

٧٤٥ - حدثنا أحمد بن إبراهيم بن مِلْحَانَ البغدادي ، قال : نا عَمْرو بن خالد الحَرَّاني ، قال : نا ابن لَهِيعةَ ، عن عَبْدِ رَبِّهِ بن سعيد ، عن سَلَمَةَ بن كُهِيلٍ ، عن شَقِيق بن سَلَمَةَ .

عن جرير بن عبد الله ، قال : كانَ النبيُّ ﷺ إذا بَعَثَ سَرِيَّةً قال : « بسمِ اللَّهِ ، وفي سبيلِ اللَّهِ ، وعلى مِلَّةِ رسول اللَّهِ ، لا تَغُلُّوا ، ولا تَغْدِرُوا ، ولا تُمَثِّلُوا ، ولا تَقْتُلُوا الوِلْدَانَ » .

*** لا يُرْوَى هذا الحديثُ عن جَرِيرٍ إلا بهذا الإسناد ، تفرَّد به : ابن لَهِيعةَ**[3].

٧٤٦ - حدثنا أحمد بن بَشير أبو أيوب الطَيَالِسي ، قال : نا يحيى بن مَعِين ، قال : نا وَهْبُ بن جَرير ، قال : نا أَبي ، عن محمد بن إسحاق ، عن الزهري ، عن أبي سَلَمَةَ بن عبد الرحمن .

عن عبد الله بن عَمْرو ، قال : قال رسول الله ﷺ : « صَلاةُ القَاعِدِ على النِّصْفِ

---

(١) « مجمع البحرين » (٢٥١٧) .
(٢) « مجمع البحرين » (٣٧٥) .
(٣) « مجمع البحرين » (٢٧٠٦) .

من صَلَاةِ القَائِمِ » .

* **هكذا رواه جَرير بن حازم ، عن محمد بن إسحاق ، عن الزهري ، عن أبي سَلَمَة .**

ورواه سفيانُ بن عُيَيْنَةَ : عن الزهري ، عن عيسى بن طلحة .

ورواه ابنُ جُرَيْجٍ : عن الزهري ، عن أنس بن مالك .

ورواه صالح بن أَبي الأَخْضَر : عن الزهري ، عن سَائِب بن يزيدَ ، عن المُطَّلبِ بن أَبي وَدَاعَةَ .

ورواه [عُبَيد الله بن أبي زياد الرُّصافي][1] : عن الزهري ، عن ثَعْلَبَةَ بن أبي مالك القُرَظِي ، عن عبد الله بن عَمْرو .

ورواه محمد بن الزبير الحَرَّاني : عن سالم[2] عن أبيه .

والصحيح – والله أعلم – : ما رواه سفيانُ بن عُيَيْنَةَ .

٧٤٧ – حدثنا أحمد بن بَشير الطَّيَالِسي ، قال : نا يحيى بن مَعِينٍ ، قال : نا الفَضْل بن حَبِيب السَّرَّاج، قال: نا حَيَّانُ بن عبد الله[3] أبو زهير، عن عبد الله بن بُرَيْدَةَ. عن أبيه ، قال : اشْتَهَى رسولُ الله ﷺ تَمْرًا ، فأُتِيَ بصَاعٍ من عَجْوَةٍ ، فلما جاءُوا به ، أَنْكَرَهُ ، وقالَ : « مِنْ أَيْنَ لَكُمْ هذا ؟ » قالوا : بَعَثْنا بصَاعَيْنِ ، فأَتَيْنَا بصَاعٍ ، قال : « رُدُّوهُ ، رُدُّوهُ ، لا حَاجَةَ لنا بِهِ » .

* **لا يُرْوَى هذا الحديثُ عن بُرَيْدَةَ إلا بهذا الإسناد ، ولم يَرْوِهِ إلا يحيى بنُ مَعِين[4] .**

---

(١) في الأصل : « عبد الله بن زياد الرصاصي » ، وهو خطأ وتصحيف ، والصواب : ما ذكرنا ، وانظر « التمهيد » (١٢/٤٧) .

(٢) يعني : عن الزهري ، عن سالم .

(٣) كذا في « الأصل » ، وفي « المجمع » – أيضًا – والصواب : « عبيد الله » ، وهو الذي يروي عن عبد الله بن بريدة – كما في « الجرح » (١/٢/٢٤٦) ، وأورد ابن عدي في « ترجمته » حديثه هذا من طريق آخر .

(٤) « مجمع البحرين » (٢٠٢٦) .

٧٤٨ - **حدثنا** أبو أيُّوبَ أحمدُ بن بَشِير الطيَالِسي ، قال : نا يحيى بن مَعِين[١] ، قال : نا حجاج بن محمد ، عن ابن جُرَيْج ، قال : أخبرني محمد بن الحارث ، قال : قدم رجل ، يقال له : أبو علقمة ، حَليفٌ في بني هاشم ، وكان فيما حدثنا أنْ قال : سمعت أبا هريرة يقول : « إنَّ مِنْ أَشْراط الساعة : أَنْ يَظْهَرَ الشُّحُّ ، والفُحْشُ ، ويُؤْتَمَنَ الخائِنُ ، ويُخَوَّنَ الأَمينُ ، ويَظْهَرَ ثِيابٌ يَلْبَسُها نساءٌ كَاسِيَاتٌ عَارِيَاتٌ ، ويَعْلُو التحوتُ الوُعُولَ[٢] » .

أَكَذَاكَ يا عبدَ الله بنَ مسعود سَمِعْتَهُ من حِبِّي ؟ قال : نعم ، ورَبِّ الكَعْبَةِ . قلنا : وما التُّحُوتُ ؟ قال : فُسُولُ الرجال ، وأهلُ البيوتِ الغامِضَةِ ، يَرْفَعُونَ فَوْقَ صالِحِيهِمْ . والوُعُولُ[٢]: أَهْلُ البُيوتِ الصَّالِحَةِ .

* **لم يَرْوِ هذا الحديثَ عن ابن جُرَيْجٍ إلا حَجَّاجٌ**[٣] .

٧٤٩ - **حدثنا** أحمد بن بَشير الطيالسي ، قال : نا يحيى بن مَعِين ، قال : نا حجاج ، عن ابن جُرَيْج ، قال : أخبرني أبو الزبير .

أَنَّه سمع جابر بن عبد الله يقول : سمعت رسول الله ﷺ يقول : « أَنَا فَرَطُكُمْ بينَ أَيْدِيكُمْ ، فإنْ لَمْ تَجِدُوني ، فأَنَا على الحَوْضِ ، والحَوْضُ ما بينَ أَيْلَةَ إلى مَكَّةَ ، وسَيَأْتِي رجالٌ ونساءٌ بآنِيَةٍ وقِربٍ » .

* **لم يَرْوِ هذا الحديثَ عن ابن جُرَيْجٍ إلا حَجَّاجٌ**[٤] .

٧٥٠ - **حدثنا** أحمد بن بَشير ، قال : نا يحيى بن (٤٣ - أ) مَعِين ، قال : نا عبد الرزاق ، قال : نا مَعْمَرٌ ، عن ثابت .

عن أنس ، قال : قال رسول الله ﷺ : « إذا أرادَ أَحَدُكُمْ أَنْ يَتَزَوَّجَ المَرْأَةَ ، فلا بَأْسَ أَنْ يَنْظُرَ إليها » .

---

(١) كرر قوله : « قال : نا يحيى بن معين » ، وهو سهو واضح .

(٢) تصحفت في الموضعين بالأصل إلى « الوعور » .

(٣) « مجمع البحرين » (٤٤٧٨) .

(٤) « مجمع البحرين » (٤٨٣٢) .

* **لم يَرْوِ هذا الحديثَ عن ثابتٍ إلا مَعْمَرٌ ، تفرَّد به : عبد الرزاق .**

٧٥١ - حدثنا أحمد بن بَشير ، قال : نا يحيى بن مَعِين ، قال : نا مُعْتَمِرُ بن سليمَان ، قال : قرأت على الفضيل بن مَيْسَرَةَ ، قال : حدثني أبو حَرِيز ، أنه سمع سعيدَ بن جُبَيْرٍ يقول :

سَأَلَ رَجُلٌ عبدَ اللَّهِ بنَ عُمَرَ عن صَوْمِ يَوْمِ عَرَفَةَ ؟ فقال : كُنَّا ونحن معَ رسولِ اللَّهِ ﷺ نَعْدِلُهُ بصَوْمِ سَنَتَيْنِ .

* **لم يَرْوِ هذا الحديثَ عن سعيد بن جُبَيْرٍ إلا أبو حَرِيز**[1] .

٧٥٢ - حدثنا أحمد بن بَشير ، قال : نا يحيى بن مَعِين ، قال : نا وَهْبُ بن جَرِير ، قال : سمعت أبي يقول : سمعت يونس بن يزيد ، يحدث عن الزُّهْري ، عن عُبَيْد الله بن عبد الله بن عُتْبَةَ .

عن ابن عباس ، قال : كان أُسامةُ بن زيد رَدِيفَ رسولِ اللَّهِ ﷺ مِنْ عَرَفَةَ إلى المُزْدَلِفَةِ ، ثم رَدِفَهُ الفَضْلُ مِنَ المُزْدَلفَةِ إلى مِنَى ، فَكِلَاهُمَا حدَّث قال : لم يَزَلْ رسولُ الله ﷺ يُلَبِّي حتى رَمَى الجَمْرَةَ .

* **لم يَرْوِ هذا الحديثَ عن الزُّهرِيِّ إلا يونُسُ بن يزيدَ ، تفرَّد به : جَرير بن حازم ، ولا رواه عن جَرير إلا ابنُهُ وَهْبٌ .**

٧٥٣ - حدثنا أحمد بن بَشير ، قال : نا يحيى بن مَعِين ، قال : نا عَتَّاب بن زياد ، قال : نا أبو حمزة ، عن إبراهيم الصائغ ، عن نافع .

عن ابن عمر ، قال : كانَ رسولُ اللَّهِ ﷺ يَفْصِلُ بينَ الشَّفْعِ والوِتْرِ بتَسْليمَةٍ ، ويُسْمِعُنَاهَا .

* **لم يَرْوِ هذا الحديثَ عن إبرهيمَ الصائغِ إلا أبو حمزةَ السُّكَّرِيُّ**[2] .

٧٥٤ - حدثنا أحمد بن بَشير ، قال : نا أبو مَعْمَرٍ القَطِيعي ، قال : نا عبد الله ابن جعفر ، عن ثَوْر بن زيد ، عن أَبي الغَيْث .

---

(١) « مجمع البحرين » (١٥٧٣) . (٢) « مجمع البحرين » (١٠٩٢) .

عن أبي هريرة ، قال : قال رسول الله ﷺ : « بُورِكَ لِأُمَّتي في بُكُورِها » .

* **لم يَرْوِ هذا الحديثَ عن ثورٍ إلا عبدُ الله بن جعفر**[1].

٧٥٥ - حدثنا أحمد بن بَشير الطَّيَالِسي ، قال : نا سليمان بن أَيُّوبَ ، صاحبُ البَصْرِي ، وشَبَابٌ العُصْفُرِيُّ ، قالا : نا هارون بن دينار ، عن أبيه ، قال :

سمعتُ رجلًا من أصحاب النبيِّ ﷺ ، يُقالُ له : مَيْمُونُ بن سِنْباذ يقول : سمعت رسول الله ﷺ يقول : « قَوَامُ أُمَّتِي بِشِرَارِها » .

* **لا يُرْوَى هذا الحديثُ عن مَيْمُونِ بن سِنْباذ إلا بهذا الإسناد ، تفرَّد به : هارون بن دينار**[2].

٧٥٦ - حدثنا أحمد بن بَشير الطَّيالِسي ، قال : نا هُدْبَةُ بن خالد ، قال : نا حماد بن سَلَمَةَ ، عن ثابت البُنَاني ، عن عبد الرحمن بن أبي لَيْلَى .

عن صُهَيْب ، أنَّ رسولَ اللَّهِ ﷺ قال في هذه الآية : ﴿ لِلَّذِينَ أَحْسَنُوا الحُسْنَى وزيادَةٌ ﴾ ، قال : « إذا دَخَلَ أَهْلُ الجَنَّةِ الجَنَّةَ ، وأَهْلُ النار النارَ ، نادَى مُنَادٍ : يا أَهْلَ الجَنَّةِ ، إنَّ لَكُمْ عندَ اللَّهِ مَوْعِدًا يُرِيدُ أَنْ يُنْجِزَكُمُوْهُ ، فيقولون : وما هو ؟ أَلَمْ يُبَيِّضْ وُجُوهَنا ؟ أَلَمْ يُثَقِّلْ مَوَازِينَنَا ، أَلَمْ يُزَحْزِحْنا عن النار ويُدْخِلْنا الجَنَّةَ ؟ فيُكْشَفُ لهم عن الحِجَاب ، فَيَنْظُرُونَ إلى اللَّهِ عَزَّ وَجَلَّ ، فما شَيْءٌ أَحَبَّ إليهِمْ من النَّظَر إليهِ ، وهِيَ الزِّيَادَةُ » .

* **لم يَرْوِ هذا الحديثَ عن ثابتٍ إلا حمادُ بن سَلَمَةَ** .

٧٥٧ - حدثنا أحمد بن بَشير الطيالسي ، قال : نا منصور بن أَبي مُزَاحِمٍ ، قال : نا الهُذَيْل بن بلال أبو البُهْلُول ، قال : نا عبد الملك بن أَبي مَحْذُورَةَ .

عن أبيه ، قال : جَعَلَ رسَولُ اللَّهِ ﷺ الأَذَانَ لَنَا ولمَوَالينا ، والسِّقَايَةَ لبَني هاشم ، والحِجَابَةَ لبني عبدِ الدَّار .

* **لم يَرْوِ هذا الحديثَ عن عبد الملك بن أَبي مَحْذُورَةَ إلا الهُذَيْل بن بلال**[3].

---

(١) « مجمع البحرين » (١٩٥٢) .
(٢) « مجمع البحرين » (٢٦٦٩).
(٣) « مجمع البحرين » (١٨٠٠) .

٧٥٨ - **حدثنا** أحمد بن بَشير الطيالسي ، قال : نا محمد بن شُجاع المَرُّوذي مَحْمُويَهْ ، قال : نا أبو عُبَيْدَةَ الحَدَّادُ عبدُ الواحد بن واصل ، عن المُثَنَّى العَطَّار ، عن سالم بن عبد الله بن عمر .

عن أبيه ، عن النبي ﷺ ، قال : « صَلَاةُ الليلِ مَثْنَى مَثْنَى ، فإذا خَشِيتَ أَنْ يُرْهِقَكَ الصُّبْحُ ، فَأَوْتِرْ بوَاحِدَةٍ » .

*** لم يَرْوِ هذا الحديثَ عن المُثَنَّى العطار إلا أبو عبيدةَ الحَدَّادُ .**

٧٥٩ - **حدثنا** أحمد بن بَشير ، قال : نا عبيد بن جناد الحَلَبي ، قال : نا يوسف بن محمد بن المنكدر ، عن أبيه .

عن جابر ، قال : مَرَّ النبيُّ ﷺ في حَجَّتِهِ عندَ امرأةٍ ، فأَخْرَجَتْ صَبِيًّا بيدِها ، فقالتْ : يا رسولَ اللَّهِ ، أَلهذا حَجٌّ ؟ قال : « نَعَمْ ، ولَكِ أَجْرٌ » .

*** لم يَرْوِ هذا الحديثَ عن يوسفَ إلا عُبَيْدُ بن جناد** (٤٣ - ب) .

٧٦٠ - **حدثنا** أحمد بن بَشير ، قال : نا محمد بن عُقْبَةَ السَّدُوسي ، قال : نا يونس بن أَرْقَم ، عن أبي الجَارود ، عن حَبيب بن يَسَار .

عن ابن عباس ، قال : كانَ العباسُ بنُ عبدِ المُطَّلِبِ إذا دَفَعَ مالًا مُضَارَبَةً اشْتَرَطَ على صاحبِهِ : لا يَسْلُكُ به بَحْرًا ، ولا يَنْزِلُ به واديًا ، ولا يَشْتَرِي به ذاتَ كَبِدٍ رَطْبَةٍ ، فإنْ فَعَلَ فهو ضَامِنٌ ، فَرَفَعَ شَرْطَهُ إلى رسول اللَّهِ ﷺ ، فَأَجَازَهُ .

*** لا يُرْوَى هذا الحديثُ عن ابن عباس إلا بهذا الإسناد . تفرَّد به : محمد بن عُقبة**[1] .

٧٦١ - **حدثنا** أحمد بن بَشير الطيالسي ، قال : نا محمد بن عُقْبَةَ السَّدُوسي ، قال : نا مِسْكِينُ بن عبد الله أبو فاطمة الأَزدِي ، قال :

سمعت أبا عَطِيَّةَ البَكْرِيَّ بكرَ بنَ وائل يقول : انْطَلَقَ بي أَهْلي إلى النبيِّ ﷺ ، وأنا غُلَامٌ شَابٌّ ، فَمَسَحَ يَدَهُ على رَأْسِي .

---

(١) « مجمع البحرين » (٢٠١٣) .

قال : فرأيتُ أبا عَطِيَّةَ أَسْوَدَ الرَّأْسِ واللِّحْيَةِ ، وكانتْ قد أَتَتْ عليهِ مائةُ سَنَةٍ .

* **لا يُرْوَى هذا الحديثُ عن أَبي عَطِيَّةَ إلا بهذا الإسناد ، تفرَّد به : محمد بن عُقْبَةَ**[1] .

٧٦٢ – حدثنا أحمد بن بَشير الطيالسي ، قال : نا داود بن عَمْرو الضَّبِّي ، قال : نا المُثَنَّى بن زُرْعَةَ ، عن محمد بن إسحاقَ ، قال : حدثني الأَجْلَحُ بن عبد الله الكِنْدِيُّ ، عن أَبي إسحاق السَّبِيعي ، عن عَمْرو بن مَيْمُون الأَوْدِي .

عن عبد الله بن مسعود ، قال : بَيْنَا رسولُ اللَّهِ ﷺ في المسجدِ ، وأبو جَهْلِ بن هشامٍ ، وشَيْبَةُ وعُقْبَةُ ابْنَا رَبِيْعَةَ ، وعُقْبَةُ بن أَبي مُعَيْطٍ ، وأُمَيَّةُ بنُ خَلَفٍ . فقال أبو جَهْلٍ : أَيُّكُمْ يَأْتِي جَزُورَ بَني فُلانٍ، فيأتينا بفَرْثِها ، فَيُلْقيه على محمدٍ ؟ فانْطَلَقَ أَشْقَاهُمْ ، وأَسْفَهُهُمْ عُقْبَةُ بنُ أَبي مُعَيْطٍ ، فأَتَى به ، فأَلْقَاهُ على كَتِفَيْهِ ، ورسولُ اللَّهِ ﷺ ساجدٌ لم يَهْتَمَّ .

قال ابنُ مسعودٍ : وأنا قائمٌ لا أستطيعُ أنْ أَتَكَلَّمَ بشيءٍ ، ليسَ عندي عَشِيرةٌ تَمْنَعُني . إذْ سَمِعَتْ فاطمةُ بنتُ رسول الله ﷺ بذلك ، فأقبلت حتى ألقت ذلك عن أَبيها ، ثم استقبلتْ قُرَيْشًا تَسُبُّهُمْ ، فلم يُرْجعُوا إليها شيئًا .

ورَفَعَ رسولُ اللَّهِ ﷺ رَأْسَهُ كما كانَ يَرْفَعُهُ عند تَمَامِ سجوده[2]، فلما قَضَى رسولُ اللَّهِ ﷺ صلاتَهُ قال : « اللهمَّ عليكَ بقريشٍ ، اللهمَّ عليكَ بقريشٍ ، اللهم عليكَ بعُقْبَةَ ، وعُتْبَةَ ، وأُمَيَّةَ بنِ خَلَفٍ ، وأَبي جَهْلِ بن هشام ، وشَيْبَةَ » .

وخَرَجَ رسولُ الله ﷺ من المَسْجِدِ ، فلَقِيَهُ أبو البَخْتَرِيِّ ، ومَعَ أَبي البَخْتَرِيِّ سَوْطٌ بِخنْصَرَيْهِ ، فلما رأى رسولُ اللَّهِ ﷺ أَنْكَرَ وَجْهَهُ ، فأَخَذَهُ ، فقال : تعالَ ، مالَكَ ؟ فقالَ النبيُّ ﷺ : « خَلِّ عَنِّي » . فقال : عَلِمَ اللَّهُ ، لا أُخَلِّي عَنْكَ أو تخبرني ما شَأْنُكَ ، ولقد أَصَابَكَ سُوءٌ . فَلَمَّا عَلِمَ رَسُولُ اللَّهِ ﷺ أنه غيرُ مُخَلٍّ عنه أَخْبَرَهُ ، فقال : « إنَّ أبا جهل أمر فَطُرح عَلَيَّ فَرْثٌ » .

---

(١) « مجمع البحرين » (٣٩١٥) .

(٢) في الأصل: « تمام وسجوده » ، والواو زائدة ، كما في « المجمع » .

فقال أبو البَخْتَرِيِّ : هلُم إلى المَسْجِدِ ، فأَبى النبي ﷺ عَلَيْهِ، فأَخَذَهُ أبو البَخْتَرِيِّ فَأَدْخَلَهُ المسجدَ ، ثم أقبل إلى أبي جهلٍ ، فقال : يا أبا الحَكَم ، أنتَ الذي أَمَرْتَ بمحمدٍ ، فُطُرِحَ عليهِ الفرث ؟ فقال : نَعَمْ ، فَرفَعَ السَّوْطَ ، فَضَرَبَ به رَأْسَهُ ، فَتَأَخَّرَتِ الرجالُ بعضُها إلى بعض . فقال : أبو جهل : ويْحَكُمْ هِيَ لَهُ ، إنَّما أرادَ محمدٌ أنْ يُلْقي بَيْنَنَا العَدَاوَةَ وينجو هو وأَصْحَابُهُ .

*** لم يَرْوِ هذا الحديثَ عن الأَجلَحِ إلا محمدُ بن إسحاق ، تفرَّد به : المُثَنَّى بن زُرْعَةَ**[1] .

٧٦٣ – حدثنا أحمد بن بَشير الطيالسي ، قال : نا محمد بن جعفر الوَرْكَاني ، قال : نا مالك بن أنس ، عن سُهيل بن أَبي صالح ، عن أبيه .

عن أبي هريرة ، قال : قال رسول الله ﷺ : « السَّفَرُ قِطْعَةٌ مِنَ العَذَابِ ؛ يَمْنَعُ أَحَدَكُمْ نَوْمَهُ وَلَذَّتَهُ ، وطَعامَهُ وشَرَابَهُ . فإذا قَضَى أَحَدُكُمْ نَهْمَتَهُ من سَفَرِهِ ، فلْيُسْرِعِ الرُّجوعَ إلى أَهْلِهِ » .

*** لم يَرْوِ هذا الحديثَ عن مالك ، عن سُهيل إلا محمدُ بن جعفر الوَرْكاني ، ومحمدُ بن خالد بن عَثْمَةَ .**

ورواه أصحاب مالك : عن مالك ، عن سُمَيٍّ ، عن أبي صالح .

ورواه عَتيق بن يعقوب الزبيري : عن مالك ، عن أبي النضر ، عن أبي صالح .

ورواه رَوَّاد بن الجراح : عن مالك ، عن رَبيعةَ بن أبي عبد الرحمن ، عن القاسم ، عن عائشة .

٧٦٤ – حدثنا أحمد بن بَشير الطيالسي ، قال : نا شَيْبَانُ بن فَرُّوخ ، قال : نا أبو هلال (٤٤ – أ) الراسِبي محمدُ بن سُلَيْم ، قال : حدثني أبو موسى الهلالي ، عن أبيه .

عن كعب بن عُجْرَةَ ، قال : دَخَلَ علينا رسولُ اللَّهِ ﷺ المسجدَ ، فقال : « مَنْ

---

(١) « مجمع البحرين » (٣٥٠٤) .

هَا هُنا ؟ هل تَسْمَعُونَ ؟ إنَّ مِنْ بَعْدِي أُمَراءَ يَعْمَلُونَ بغيرِ طاعةِ اللَّهِ عَزَّ وَجَلَّ ، فَمَنْ شَارَكَهُمْ في عَمَلِهم ، و أَعَانَهُمْ على ظُلْمِهِمْ ، فليسَ مِنِّي ولَسْتُ منه ، ولن يَرِدَ عَلَيَّ الحَوْضَ ، ومَنْ لَمْ يُشَارِكْهُمْ في عَمَلِهِمْ ، ولَمْ يُعِنْهُمْ على ظُلْمِهِمْ ، فهو مِنِّي وأَنا مِنْهُ ، وسَيَرِدُ عَلَيَّ الحَوْضَ » .

*** لم يَرْوِ هذا الحديثَ عن أبي موسى الهلالي إلا أبو هلال الراسبي .**

٧٦٥ – حدثنا أحمد بن بَشير ، قال : نا عبد الجَبَّار بن عاصم أبو طالب ، قال : نا أبو المَلِيح الرَّقِّي ، عن عبد الله بن محمد بن عَقيل .

عن جابر بن عبد الله ، قال : أَوَّلُ خَبَرٍ جاءنا بالمدينة مَبْعَثَ رسول اللَّهِ ﷺ : أَنَّ امرأةً من أَهْلِ المدينةِ كان لها تابعٌ مِنَ الجِنِّ ، جاءَ في صُورةِ طَيْرٍ ، حتى وَقَعَ على جِذْعٍ لَهُمْ ، فقالتْ له : ألا تَنْزِلُ إلينا فتُحَدِّثَنا ، ونُحَدِّثَكَ ، وتُحَذِّرَنا ونُحَذِّرَكَ ؟ فقال : لا ، إنَّهُ قد بُعِثَ بمكةَ نَبِيٌّ حَرَّمَ الزِّنَى ، ومَنَعَ مِنَّا القَرَارَ .

*** لم يَرْوِ هذا الحديثَ عن ابن عَقيل إلا أبو المَلِيح الحسن بنُ عمر**[1] .

٧٦٦ – حدثنا أحمد بن يحيى الحلواني ، قال : نا الفَيْضُ بن وثيق الثَّقَفي ، قال : نا عبد الوهاب الثقفي ، قال : نا عِكْرِمَةُ بن عبد الله البُنَاني ، عن عاصم بن بَهْدَلَةَ ، عن أبي وائل .

عن عبد الله بن مسعود ، عن رسول الله ﷺ ، قال : « يَجِيءُ المقتولُ آخِذًا قاتِلَهُ ، وأَوْدَاجُهُ تَشْخَبُ دَمًا عندَ ذي العِزَّةِ ، فيقول : يا ربِّ سَلْ هذا فِيمَ قَتَلَني ؟ فيقول : فِيمَ قَتَلْتَهُ ؟ قال : قَتَلْتُهُ لتكون العِزَّةُ لفُلانٍ . قِيلَ : هي للَّهِ » .

*** لم يَرْوِهِ عن عاصم إلا عكْرِمَةُ بن عبد الله البُناني مِنْ أهل البصرةِ ، تفرَّد به : الفَيْضُ بن وثيق الثَّقَفي**[2] .

٧٦٧ – حدثنا أحمد بن يحيى الحلواني، قال : نا إبراهيم بن المنذر الحِزامي، قال : نا عبد العزيز بن أبي ثابت ، عن ابن أبي حبيبة ، عن موسى بن عُقْبَةَ ، عن كُرَيْبٍ .

---

(١) « مجمع البحرين » (٣٤٩٤) .
(٢) « مجمع البحرين » (٤٣٦١) .

عن ابن عباس ، قال : كان رسولُ اللَّهِ ﷺ إذا تَكَلَّمَ رُئِيَ كالنُّور [يخرج من][1] بينَ ثَنَايَاهُ .

* **لا يُرْوَى عن ابن عباس إلا من هذا الوَجْهِ بهذا الإسناد ، تفرَّد به : إبراهيمُ بن المُنْذِرِ**[2] .

٧٦٨ – حدثنا أحمد بن يحيى الحلواني ، قال : نا الفَيْضُ بن وثيق الثقفي ، قال : نا حماد بن زيد ، عن يحيى بن عَتِيق وأيوب ، عن محمد بن سِيرِين .

عن عِمْرانَ بن الحُصَيْنِ ، أنَّ رجلًا أَعْتَقَ سِتَّةَ أَعْبُدٍ له عندَ الموتِ ، لم يَكُنْ له مالٌ غيرَهم ، فأَقْرَعَ النبيُّ ﷺ بَيْنَهم ، فأَعتق اثنين ، وأَرَّقَ أَرْبَعَةً .

* **لم يَرْوِ هذا الحديثَ عن يحيى بن عَتيقٍ إلا حمادُ بن زيد ، تفرَّد به : الفَيْضُ بن وَثِيق .**

٧٦٩ – حدثنا أحمد بن يحيى الحلواني ، قال : نا الفَيْض بن وَثِيق الثَّقفي ، قال : نا عبد الوهاب الثَّقفي ، قال : نا عَنْبَسَةُ الأَعْوَرُ ، عن الحسن .

عن عِمْرانَ بن الحُصَيْنِ وسَمُرَةَ بن جُنْدُب ، أنَّ رجلًا أَعْتَقَ سِتَّةَ أَعْبُدٍ له عند الموتِ ، لم يكنْ له مالٌ غيرَهم ، فأَقْرَعَ النبي ﷺ بينَهم ، فأَعْتَقَ اثنين ، وأَرَّقَ أَرْبَعَةً .

* **لم يَرْوِ هذا الحديثَ عن عَنْبَسَةَ بن أبي رائطة الأَعْوَرِ الغَنَوِيِّ إلا عبدُ الوهاب الثقفي ، تفرَّد به : الفَيْضُ بن وثيق . ولا قال أحدٌ ممن روى هذا الحديث : « عن الحسن ، عن سَمُرَةَ » إلا عَنْبَسَةُ**[3] .

٧٧٠ – حدثنا أحمد بن يحيى الحلواني ، قال : نا الفَيْضُ بن وثيق الثقفي ، قال : نا جَرير بن عبد الحميد ، عن حَبيب بن أبي عَمْرَةَ ، عن سعيد بن جُبَيْر .

عن ابن عباس ، قال : قال رسول الله ﷺ : « لَعَنَ اللَّهُ اليهودَ ، حُرِّمَتْ عليهمُ الشُّحُومُ ، فباعوها وأَكَلُوا أَثْمَانَها » .

---

(١) زيادة من « المجمع » .
(٢) « مجمع البحرين » (٣٥٦٤) .
(٣) « مجمع البحرين » (٢٢٠٥) .

* **لم يَرْوِ هذا الحديثَ عن حَبيب بن أبي عَمْرَةَ إلا جَريرٌ ، تفرَّد به : الفيْضُ بن وَثيق .**

٧٧١ - حدثنا أحمد بن يحيى الحلواني ، قال : نا خلف ، قال : نا عَبْثَرُ بن القاسم ، عن الأعمش ، عن الحَكَم ، عن مِقْسَم .

عن ابن عباس ، أنَّ النبيَّ ﷺ صَلَّى يومَ التَّرْوِيَةِ بمِنًى الظُّهْرَ والعَصْر .

* **لم يَرْوِ هذا الحديثَ عن الأعمش إلا عَبْثَرٌ .**

٧٧٢ - حدثنا أحمد بن يحيى الحلواني ، قال : نا إبراهيم بن محمد بن عَرْعَرَةَ ، قال : نا عبد الملك بن عبد الرحمن الذِّمَاري ، قال : نا سفيان الثوري ، عن أبي الجَحَّاف ، عن أبي حازم .

عن أبي هريرة ، قال : قال رسول الله ﷺ : « ما ذِئْبانِ ضَارِيَان جَائِعانِ ، بَاتَا في زَرِيبَةِ غَنَمٍ أَغْفَلَهَا أَهْلُها ، يَفْتَرِسَانِ ويَأْكُلَان (٤٤ - ب) بأَسْرَعَ فيها فسادًا مِنْ حُبِّ المال والشَّرَف في دين المَرْءِ المُسْلم » .

* **لم يَرْوِ هذا الحديثَ عن سفيانَ إلا عبدُ الملك الذِّماري**[1] .

٧٧٣ - حدثنا أحمد بن يحيى الحلواني ، قال : نا الفَيْضُ بن وَثِيق الثقفي ، قال : نا جَرير بن عبد الحميد ، عن مُغِيرةَ بن مِقْسَمٍ الضَّبِّي ، عن واصل بن حَيَّانَ ، عن عبد الله بن أبي الهُذَيْلِ ، عن أبي الأَحْوَص .

عن عبد الله بن مسعود ، قال : قال رسول الله ﷺ : « لو كنتُ مُتَّخِذًا خَلِيلًا لاتَّخَذْتُ أبا بكرٍ خليلًا ، ولكنَّ صاحِبَكُم خَليلُ اللَّهِ . وأُنْزِلَ القرآنُ على سبعةِ أَحْرُفٍ ، لكلِّ حَرْفٍ منها ظَهْرٌ وبَطْنٌ » .

* **لم يَرْوِ هذا الحديثَ عن مُغيرةَ إلا جَريرٌ**[2] .

٧٧٤ - حدثنا أحمد بن يحيى الحلواني ، قال : نا إبراهيم بن المنذر الحِزَامي ، قال : نا إبراهيم بن المُهاجرِ بن مِسْمَار ، عن صَفْوان بن سُلَيْم ، عن يزيد الرقاشي .

---

(١) « مجمع البحرين » (٤٩٢٠) .
(٢) « مجمع البحرين » (٣٤٤٩) .

عن أنس بن مالك قال : بُعِثَ نَبِيُّ اللَّهِ ﷺ بعد ثمانِيَةِ آلافِ نَبِيٍّ ، منهم أربعةُ آلافٍ من بِني إسرائيلَ .

* **لم يَرْوِ هذا الحديثَ عن صفوانَ بن سُلَيْم ، عن يزيدَ الرَّقاشي إلا إبراهيمُ بن المهاجر بن مِسْمَار ، تفرَّد به : إبراهيم بن المنذر .**

ورواه زياد بن سعد عن صفوانَ بن سُلَيْم ، عن أنس[1] .

٧٧٥ – حدثنا أحمد بن يحيى الحلواني ، قال : نا عبد الرحمن بن صالح الأَزْدي ، قال : نا عمرو بن هاشم أبو مالك الجَنْبي ، عن عبد الله بن عطاء المَكِّي .

عن أبي الطُّفَيْل ، قال : جاءَ النبيُّ ﷺ – وعَلِيٌّ رضي الله عنه نائمٌ في التُّراب –، فقال : « إن أَحَقَّ أَسْمائكَ أبو تُرابٍ ، أَنْتَ أبو تُراب » .

* **لا يُرْوَى هذا الحديثُ عن أبي الطُّفَيْلِ إلا بهذا الإسناد . تفرَّد به : عبدُ الرحمن بن صالح**[2] .

٧٧٦ – حدثنا أحمد بن يحيى الحلواني ، قال : نا سعيد بن سليمان ، عن صالح بن عمر ، عن مُطَرِّفِ بن طَرِيف ، عن أبي إسحاقَ ، عن عَمْرو ذِي مُرٍّ .

عن عَلِيٍّ ، في قوله : ﴿ الذينَ بَدَّلُوا نِعْمَةَ اللَّهِ كُفْرًا وأَحَلُّوا قَوْمَهُمْ دَارَ البَوَارِ ﴾ الآية ، قال : نزلت في الأَفْخَرَانِ[3] من قريش : بَني مَخْزُومٍ ، وبنو[3] أُمَيَّةَ ، فأمَّا بَنُو مَخْزُومٍ فَقَطَعَ الله دَابِرَاهُمْ يَوْمَ بَدْرٍ ، وأَمَّا بَنُو أُمَيَّةَ فَمُتِّعُوا إلى حِينٍ .

* **لم يَرْوِ هذا الحديثَ عن مُطَرِّفٍ إلا صالحُ بن عمر ، تفرَّد به : سعيد بن سليمان**[4] .

٧٧٧ – حدثنا أحمد بن يحيى الحلواني ، قال : نا عَمْرو بن محمد النَّاقِد ، قال : نا سليمان بن حَيَّانَ أبو خالد الأحمرُ ، عن هشام بن عروة ، عن أبيه .

---

(١) « مجمع البحرين » (٣٦٠٧) . (٢) « مجمع البحرين » (٣٦٩٣) .

(٣) كذا بالأصل ، وفي « المجمع » : « الأفخرين » ، « بني » .

(٤) « مجمع البحرين » (٣٣٥٠) .

عن ابن عمر ، قال : صَلَّى رسولُ اللَّهِ ﷺ بِمنًى رَكْعَتَيْنِ ، وأبو بكر ، وعمرُ ، وعثمانُ شَطْرًا من إمَارتِهِ .

* **لم يَرْوِ هذا الحديثَ عن هشام بن عروة إلا أبو خالد الأحمرُ ، وعَبْدَةُ بن سليمان .**

٧٧٨ - حدثنا أحمد بن يحيى الحلواني ، قال : نا عُبيد الله بن عمر القواريري ، قال : نا قَزَعَةُ بن سُوَيْد ، عن عَمْرو بن دينار .

عن أبي هريرة ، قال : قال رسول الله ﷺ : « مَنْ قالَ : لا إلهَ إلَّا الله مُوقنًا دَخَلَ الجَنَّة » .

* **لم يَرْوِ هذا الحديثَ عن عَمرو بن دينار إلا قَزَعَةُ بن سُوَيْد ، تفرَّد به : القواريري .**

٧٧٩ - حدثنا أحمد بن يحيى الحلواني ، قال : نا سعيد بن سليمان ، عن عَبَّاد بن العَوَّام ، عن سفيان بن حسين ، عن الحكَم عن مِقْسَم ومجاهد .

عن ابن عباس ، قال : قال رسول الله ﷺ قبلَ التَّرْوِيَةِ بيوم : « مَنْزِلُنا غَدًا - إنْ شاءَ اللَّهُ - بالخَيْفِ الأَيْمَنِ ، حيثُ اسْتَقْسَمَ المُشْرِكُونَ على الكُفْر » .

* **لم يَرْوِ هذا الحديثَ عن سفيان بن حسين إلا عَبَّادُ بن العَوَّام**[1].

٧٨٠ - حدثنا أحمد بن يحيى الحلواني ، قال : نا سعيد بن سليمان ، قال : نا يوسف بن عطية الصَّفَّار ، قال : سمعت مرزوق[2] أبا عبد الله الشامي يحدث عن مكحول .

عن أبي أُمَامَةَ ، قال : قال رسول الله ﷺ : « ما من ناشِىءٍ يَنْشَأُ في العِبَادَةِ حتى يُدْرِكَهُ الموتُ ، إلَّا أَعْطاهُ اللَّهُ أَجْرَ تِسْعَةٍ وتِسْعينَ صِدِّيقًا » .

* **لم يَرْوِ هذا الحديثَ عن مكحول إلا مرزوقٌ أبو عبد الله**[3].

٧٨١ - حدثنا أحمد بن يحيى الحلواني ، قال : نا إبراهيم بن سعيد الجَوْهَري ،

---

(١) « مجمع البحرين » (٣٥٠٥) .
(٢) كذا رسمها بالأصل .
(٣) « مجمع البحرين » (٤٩٩٨) .

قال : نا داود بن منصور القاضي ، قال : نا زكريا بن حَكيم الحَبَطي البصري ، عن الحسن .

عن سُلَيْك الغَطَفاني ، قال : بينما رسولُ اللَّهِ ﷺ يَخْطُبُ ، إذْ دَخَلْتُ المسجدَ ، فَجَلَسْتُ ، فقال : « هل رَكَعْتَ الرَّكْعَتَيْنِ ؟ » قلتُ : لا . قال (٤٥ - أ) : « فارْكَعْهما » .

*** لم يَرْوِ هذا الحديثَ عن زكريا بن حكيم إلا داودُ بن منصور القاضي .**

٧٨٢ - حدثنا أحمد بن يحيى الحلواني ، قال : نا سعيد بن سليمان ، عن عَبَّاد بن العَوَّام ، عن العلاء بن المُسَيِّب ، عن أبيه .

عن عائشة ، أن رسول الله ﷺ قال لها : « يا عائشةُ ، هذا جبريلُ يَقْرَأُ عليكِ السلامَ » . فقُلْتُ : وعليهِ السلامُ ورحمةُ اللَّهِ وبركاتهُ ، فَذَهَبَتْ تَزيدُ ، فقال النبي ﷺ : « إلى هذا انتهى السلامُ » . فقال : « رحمةُ اللَّهِ وبركاتُهُ عليكم أَهْلَ البيتِ » .

*** لم يَرْوِ هذا الحديثَ عن العلاء بن المُسَيِّب إلا عَبَّادُ بن العَوَّام[1] .**

٧٨٣ - حدثنا أحمد بن يحيى الحلواني ، قال : نا سعيد بن سليمان ، عن منصور بن أبي الأسود ، عن الأعمش ، عن أبي صالح .

عن أبي هريرة ، قال : قال رسول الله ﷺ : « كُلُّ ابن آدمَ يَبْلَى ، إلَّا عَجْبَ الذَّنَبِ ، وفيهِ يُرَكَّبُ الخَلْقُ يومَ القيامَةِ » .

*** لم يَرْوِ هذا الحديثَ عن منصور بن أبي الأسود إلا سعيدُ بن سليمان .**

٧٨٤ - حدثنا أحمد بن يحيى الحلواني ، قال : نا الفيض بن وَثِيق الثقفي ، قال : نا أبو أمية بن يَعْلَى الطائفي ، عن سعيد بن أبي سعيد المَقْبُري .

عن أبي هريرة ، قال : قامَ رسولُ اللَّهِ ﷺ على المِنْبَرِ ، وبِيَدِهِ كِتَابٌ ، فقال : « لأُعْطِيَنَّ هذا الكتابَ رجلًا يُحِبُّ اللَّهَ ورسولَهُ ، ويُحِبُّهُ اللَّهُ ورسولُهُ ، قُمْ يا عثمانُ بن أبي العَاصِ » ، فقام عثمانُ بن أبي العاص ، فَدَفَعَهُ إليهِ ..

---

(١) « مجمع البحرين » (٣٠٢٥) .

* **لم يَرْوِ هذا الحديثَ عن المَقْبُرِيِّ إلا أبو أميةَ بن يَعْلَى ، تفرَّد به : الفيض بن وَثيق**[1] .

٧٨٥ - حدثنا أحمد بن يحيى الحلواني ، قال : نا الفيض بن وثيق ، قال : نا أبو أمية بن يَعْلَى ، عن سعيد بن أبي سعيد المَقْبُرِيِّ .

عن أبي هريرة ، قال : قال رسول الله ﷺ لعَمْرو بن جُدْعانَ : « إذا اشتريتَ نَعْلًا فاسْتَجِدْها ، وإذا اشتريتَ ثَوْبًا فاسْتَجِدْهُ » .

* **لم يَرْوِ هذا الحديثَ عن سعيد المَقْبُرِيِّ إلا أبو أميةَ ، تفرَّد به : الفَيْضُ بن وثيق**[2] .

٧٨٦ - حدثنا أحمد بن يحيى الحلواني ، قال : نا الفَيْضُ بن وثيق الثقفي : قال : نا عيسى بن ميمون ، عن حُميد الطويل .

عن أنس بن مالك ، قال : رأيت رسول الله ﷺ يَمْسَحُ على المُوقَيْنِ .

٧٨٧ - حدثنا أحمد بن يحيى الحلواني ، قال : نا سُلَيم[3] بن قادم ، قال : نا هاشم بن عيسى البري ، عن الحارث بن مسلم ، عن الزهري .

عن أنس بن مالك ، قال : كان رسول الله ﷺ إذا نَظَرَ وَجْهَهُ في المِرْآةِ ، قال : « الحمد لله الذي سَوَّى خَلْقي فَعَدَلَهُ ، وَصوَّرَ صورةَ وجهي فَحَسَّنَها ، وجعلني من المسلمين » .

* **لم يَرْوِ هذا الحديثَ عن الزهري إلا الحارث بن مسلم ، ولا عن الحارث إلا هاشم بن عيسى . تفرَّد به : سُلَيم[3] بن قادم**[4] .

٧٨٨ - حدثنا أحمد بن يحيى الحلواني ، قال : نا عبد الرحمن بن صالح الأَزْدي ، قال : نا عَمْرو بن هاشم أبو مالك الجَنْبي ، عن محمد بن إسحاق ، عن محمد بن

---

(١) « مجمع البحرين » (٣٩٠٨) . (٢) « مجمع البحرين » (٢٠١٦) .

(٣) في « الموضعين » هكذا، والصواب : « سلم » ، كما في « الجرح » (٢/١/٢٦٨) ، « تاريخ بغداد » (٩/١٤٥) - وفي « المجمع » على الصواب .

(٤) « مجمع البحرين » (٤٦٠٥) .

مسلم الزهري ، عن القاسم بن محمد .

عن عائشة ، أَنَّ ابنةَ غَيْلان أَتَتِ النبيَّ ﷺ ، فقالت : إني لا أَقْدِرُ على الطُّهْر ، أَفَأَتْرُكُ الصلاةَ ؟ فقال : « ليستْ تلكِ بالحَيْضَةِ ، إنما ذلكِ عِرْقٌ ، فإذا ذهبَ قَرْءُ الحَيْض فارْتَفِعي عن الدَّم ، ثم اغْتَسِلي وصَلِّي » .

* **لم يَرْوِ هذا الحديثَ عن الزهري ، عن القاسم إلا محمدُ بن إسحاقَ ، ولا عن ابن إسحاقَ إلا عَمْرو بن هاشم ، تفرَّد به : عبد الرحمن بن صالح .**

٧٨٩ - حدثنا أحمد بن يحيى الحلواني ، قال : نا عبد الرحمن بن صالح الأَزْدي ، قال : نا عمرو بن هاشم الجَنْبي ، عن حَجَّاج بن أَرْطاةَ ، عن قَتَادَةَ عن أبي قِلابَةَ .

عن عبد الله بن عَمْرو ، قال : قال رسول الله ﷺ : « مَنْ قُتِلَ دُونَ مالِهِ فهو شَهيدٌ » .

* **لم يَرْوِ هذا الحديثَ عن قتادةَ إلا حجاجٌ ، تفرَّد به : أبو مالك الجَنْبي .**

٧٩٠ - حدثنا أحمد بن يحيى الحلواني ، قال : نا محمد بن معاويةَ النَّيْسَابوري ، قال : نا عبد الله بن جعفر المَخْرَمي ، عن عثمان بن محمد الأَخْنَسي ، عن سعيد المَقْبُري .

عن أبي هريرة ، قال : قال رسول الله ﷺ : « ما بَيْنَ المَشْرِقِ والمَغْرِبِ قِبْلَةٌ » .

* **لم يرو هذا الحديث عن عثمان بن محمد إلا عبد الله بن جعفر .**

٧٩١ - حدثنا (٤٥ - ب) أحمد بن يحيى الحلواني ، قال : نا علي بن الجَعْد ، قال : نا أبو كُرْز عبد الله بن كُرْزٍ القُرَشي ، عن نافع .

عن ابن عمر ، أن النبي ﷺ قال : « دِيَةُ الذِّمِّيِّ دِيَةُ المُسْلِمِ » .

* **لم يَرْوِ هذا الحديثَ عن نافع إلا أبو كُرْز ، تفرَّد به : عليُّ بن الجَعْد**[1] .

٧٩٢ - حدثنا أحمد بن يحيى الحلواني ، قال : نا الحسين بن محمد بن عَمْرو

---

(١) « مجمع البحرين » (٢٤٩٤) .

العَنْقَزي[1]، قال : نا أبي ، قال : نا أَسْبَاط بن نَصْر ، عن السُّدِّي ، عن أبي مالك .

عن ابن عباس ، في قوله : ﴿ ومِمَّنْ حَوْلَكُم مِّنَ الْأَعْرَابِ مُنَافِقُونَ ومِنْ أَهْلِ المَدِينَةِ مَرَدُوا عَلَى النِّفَاقِ لا تَعْلَمُهُمْ نحنُ نَعْلَمُهُمْ . سَنُعَذِّبُهُم مَّرَّتَيْنِ ثم يُرَدُّونَ إلى عذابٍ عظيمٍ ﴾ ، قال : قامَ رسولُ اللَّهِ ﷺ يومَ جُمُعَةٍ خَطيبًا ، فقال : « قُمْ يا فلانُ فاخْرُجْ ؛ فإنَّكَ مُنَافِقٌ ، اخْرُجْ يا فلانُ ؛ فإنَّكَ مُنَافِقٌ » ، فأَخْرَجَهُمْ بأَسْمَائِهِمْ ، فَفَضَحَهم ، ولم يُكنْ عمرُ بن الخطاب شَهِدَ تلكَ الجُمُعَةَ لحاجةٍ كانتْ له ، فلَقِيَهُمْ عمر وَهُمْ يَخْرُجُون من المسجدِ فاخْتَبَأَ منهم اسْتِحَياءً أَنَّهُ لَمْ يَشْهَدِ الجُمُعَةَ ، وظَنَّ أنَّ الناسَ قد انصرفوا ، واخْتَبَئُوا هُمْ من عُمَرَ ، وَظَنُّوا أَنَّهُ قَدْ عَلِمَ بأَمْرِهِمْ ، فدخلَ عمرُ المسجدَ ، فإذا الناسُ لم يَنْصَرِفوا . فقال له رجلٌ : أَبْشِرْ يا عمرُ ، فقد فَضَحَ اللَّهُ المنافقينَ اليومَ ، فهذا العذابُ الأَوَّلُ ، والعذابُ الثاني عذابُ القَبْرِ .

* **لم يَرْوِ هذا الحديثَ عن السُّدِّيِّ إلا أَسْبَاطُ بن نَصْرٍ**[2].

٧٩٣ – حدثنا أحمد بن يحيى الحلواني ، قال : نا الفَيْضُ بن وَثِيق الثَّقَفِي ، قال : نا مُعْتَمِرُ بن سليمان ، قال : سمعت أبي يحدث ، عن الحسن .

عن عبد الرحمن بن سَمُرَةَ ، قال : قال رسول الله ﷺ : « إذا حَلَفَ أَحدُكم على يَمِين ، فرَأى خيْرًا منها ، فلْيَأْتِ الذي هو خَيْرٌ ، ولْيُكَفِّرْ عن يَمِينِهِ » .

* **لم يَرْوِ هذا الحديثَ عن سليمان التَّيمي إلا مُعْتَمِرٌ** .

٧٩٤ – حدثنا أحمد بن يحيى الحلواني ، قال : نا مُحْرِزُ بن عَوْن ، قال : نا حَسَّانُ بن إبراهيم الكِرْماني ، عن عبد العزيز بن أَبي رَوَّاد ، عن نافع .

عن ابن عمر ، قال : قلت : يا رسولَ اللَّهِ ، الوُضُوءُ مِنْ جَرٍّ جَديدٍ مُخَمَّرٍ أَحَبُّ إليكَ أَم [من][3] المَطَاهِرِ ؟ فقال : « لا ، بلْ من المَطَاهِرِ ؛ إنَّ دينَ اللَّهِ الحَنِيفِيَّةُ

---

(١) كذا وقع في الأصل مقلوبًا ، وصوابه الحسين بن عمرو بن محمد ، وأبوه معروف بالرواية عن أسباط بن نصر ، وله نسخة في « التفسير » ، عن السدي . أخرج كثيرًا منها ابن جرير الطبري ، وابن أبي حاتم في « تفسيرهما » .

(٢) « مجمع البحرين » (٣٣٣٤) .

(٣) زيادة من « مجمع البحرين » .

السَّمْحَةُ » . قال : وكانَ رسولُ اللَّهِ ﷺ يَبْعَثُ إلى المَطَاهِرِ ، فيُؤْتَى بالماءِ ، فَيَشْرَبُهُ ، يَرْجُو بَرَكَةَ أَيْدِي المُسْلِمينَ .

*** لم يَرْوِ هذا الحديثَ عن عبد العزيز بن أَبي رَوَّادٍ إلا حَسَّانُ بن إبراهيمَ**[1] .

٧٩٥ – حدثنا أحمد بن يحيى الحلواني ، قال : نا عُبيد بن جناد الحَلَبي ، قال : نا عبد الرحمن بن أَبي الرِّجال ، عن إسحاقَ بن يحيى بن طلحةَ بن عُبَيْد الله ، قال : قال ثابت الأَعْرَجُ :

أخبرني أنس بن مالك ، عن النبي ﷺ ، قال : « لا تَزَالُ هذهِ الأُمَّةُ بخَيْرٍ ما إذا قالتْ صَدَقَتْ ، وإذا حَكَمَتْ عَدَلَتْ ، وإذا اسْتُرْحِمَتْ رَحِمَتْ » .

*** لم يَرْوِ ثابتٌ الأعرجُ عن أنس حديثًا غيرَ هذا ، ولا رواه عن ثابت إلا إسحاقُ بن يحيى بن طلحة ، تفرَّد به : عبد الرحمن بن أبي الرِّجال**[2] .

٧٩٦ – حدثنا أحمد بن يحيى الحلواني ، قال : نا عبد الرحمن بن يونس أبو مسلم المُسْتَمْلي ، قال : نا إبراهيم بن أبي حَيَّة ، قال: حدثني جعفر بن محمد، عن أبيه . عن جابر بن عبد الله الأنصاري ، قال : قال رسول الله ﷺ : « أَمَرَني جِبْرِيلُ – عليه السلام – أنْ أَقْضِيَ باليَمينِ مع الشَّاهِدِ » .

*** لم يَرْوِ هذهِ اللفظة في هذا الحديث أَحَدٌ مِمَّنْ رواه عن جعفر بن محمدٍ : « أَمَرَني جبريل » إلا إبراهيمُ بن أَبي حَيَّةَ**[3] .

٧٩٧ – = وإنَّ النبيَّ ﷺ قال : « يَوْمُ الأَرْبِعاءِ يَوْمُ نَحْسٍ مُسْتَمِرٌّ » .

*** لم يَرْوِ هذا الحديثَ عن جعفر بن محمد إلا إبراهيمُ بن أبي حَيَّةَ .**

٧٩٨ – حدثنا أحمد بن يحيى الحلواني ، قال : نا علي بن الجَعْد ، قال : نا أبو شَيبة إبراهيم بن عثمان ، عن الحَكَم بن عُتَيْبَةَ ، عن مِقْسَم .

عن ابن عباس ، أن النبي ﷺ كانَ يُصَلِّي في رمضانَ عِشرينَ رَكْعَةً سِوَى الوِتْرِ .

---

(١) « مجمع البحرين » (٣٧٦) .
(٢) « مجمع البحرين » (٢٥٥١) .
(٣) « مجمع البحرين » (٢١٦٧) .

* **لم يَرْوِ هذا الحديثَ عن الحَكَمِ إلا أبو شيبةَ ولا يُرْوَى عن ابن عباس إلا بهذا الإسناد**[1].

٧٩٩ - حدثنا أحمد بن يحيى الحلواني ، قال : نا الفَيْض بن وَثِيق الثقفي ، قال : نا سهل بن أَسْلَم العَدَوِيُّ ، قال : نا يزيد بن أبي منصور .

عن أنس بن مالك ، قال : رَأَى أبو طلحةَ رسولَ اللَّهِ ﷺ عَاصِبًا بَطْنَهُ بِحَجَر من الجُوعِ ، فقال : يا أُمَّ سُلَيْمٍ ، (٤٦ - أ) إنِّي رَأَيْتُ رسولَ اللَّهِ ﷺ عَاصِبًا بَطْنَهُ بِحَجَرٍ من الجوعِ ، فاتَّخِذِي له طعامًا ، فاتَّخَذَتْ قُرْصًا مِثْلَ القَطَاةِ ، فدَعَا النبيَّ ﷺ ، فأَخَذَ رسولُ اللَّهِ ﷺ القُرْصَ ، ثم أَتَتْ أُمُّ سُلَيْم بعُكَّةٍ ، فعَصَرَتْها مِثْلَ النَّوَاةِ من السَّمْنِ ، وأَدَّمَ بها القُرْصَ ، ثم دَعا فيه بالبَرَكَةِ ، ثم قال : « ادْعُ أَهْلَ المسجدِ » فدعاهم ، فأَكَلَ من ذلك القُرْصِ سَبْعُونَ رجلًا ، ثم أَكَلَ رسولُ اللَّهِ ﷺ ومَنْ في البَيْتِ ، ثم بَعَثَ إلى أَزْوَاجِهِ مِنْ ذلكَ ، وبَقِيَ أَكْثَرَ ما كانَ .

* **لم يَرْوِ هذا الحديثَ عن يزيدَ بن أبي منصور إلا سهلُ بن أَسْلَمَ .**

٨٠٠ - حدثنا أحمد بن يحيى الحلواني ، قال : نا عَتِيق بن يعقوبَ الزبيري ، قال : نا عبد الرحمن بن عبد الله بن عمر ، عن أبيه - وعن عَمِّه عُبيد الله بن عمر -، عن نافع .

عن ابن عمر ، أن رسول الله ﷺ كان إذا افْتَتَحَ الصلاةَ بدَأَ بـ « بسم اللَّهِ الرحمن الرحيم » .

* **لم يَرْوِ هذا الحديثَ عن عُبيد الله إلا ابنُ أخيه عبد الرحمن ، تفرَّد به : عَتيق بن يعقوب**[2].

٨٠١ - حدثنا أحمد بن يحيى الحلواني ، قال : نا سعيد بن سليمان ، عن عبد الصمد بن سليمان ، عن الخَصيب بن جَحْدَرٍ ، عن أبي صالح .

عن أبي هريرة ، أن رجلًا شَكَا إلى رسول الله ﷺ سُوءَ الحِفْظِ ، فقال : « اسْتَعِنْ

---

(١) « مجمع البحرين » (١٦٢٥) . (٢) « مجمع البحرين » (٨٠٣) .

بِيَمِينِكَ على حِفْظِكَ » .

* **لم يَرْوِ هذا الحديثَ عن أبي صالح إلا الخَصِيبُ بن جَحْدَرٍ .**

٨٠٢ - حدثنا أحمد بن يحيى الحلواني ، قال : نا محمد بن الصباح الدُّولابي ، قال : نا إسماعيل بن زكريا ، عن الشَّيْبَاني ، عن الشَّعْبي .

عن ابن عباس ، أَنَّ النبيَّ ﷺ صَلَّى على قَبْرٍ بعدَ ما دُفِنَ بِلَيْلَتَيْنِ .

* **لم يَقُلْ أَحَدٌ ممن رواه عن الشَّيْباني : « بليلتين » إلا إسماعيلُ بن زكريا ، تفرَّد به : محمد بن الصباح .**

٨٠٣ - حدثنا أحمد بن يحيى الحلواني ، قال : نا سعيد بن سليمان الواسطي ، قال : نا مَعْن بن عيسى القَزَّاز ، قال : نا مالك بن أنس ، عن زيد بن أَسْلَم ، عن عطاء بن يسار .

عن أبي سعيد الخُدْري ، قال : قال رسول الله ﷺ : « إنَّ هذا المالَ خَضِرَةٌ حُلْوَةٌ ، فمن أَخَذَ بحَقِّهِ فَنِعْمَ المعونَةُ هُوَ » .

* **لم يرو هذا الحديث عن مالك بن أنس إلا مَعْنُ بن عيسى .**

٨٠٤ - حدثنا أحمد بن يحيى الحلواني ، قال : نا سعيد بن سليمان ، قال : نا عَبَّاد بن العَوَّام ، عن سعيد بن أبي عَروبة ، عن قتادة .

عن أنس ، أنَّ أُمَّ سُلَيْم حاضَت بعد ما أَفاضَتْ ، فأمرها النبيُّ ﷺ أَنْ تَنْفِرَ .

* **لم يَرِوِ هذا الحديثَ عن قتادةَ إلا سعيدٌ ، تفرَّد به : عَبَّاد بن العَوام**[1] .

٨٠٥ - حدثنا أحمد بن يحيى الحلواني ، قال : نا عَتيق بن يعقوب الزبيري ، قال : نا ابن منظور ، عن هشام بن عروة ، عن أبيه .

عن عائشة ، أن النبي ﷺ قال : « لو يعلم الناس ما في شُهود العَتَمَة ليلةَ الأَرْبعاء ، لأَتَوْها ولو حَبْوًا » .

* **لم يَرْوِ هذا الحديثَ عن هشام بن عروة إلا زكريا بن منظور ، تفرَّد**

---

(١) « مجمع البحرين » (١٧٨٨) .

به : عَتيق بن يعقوب[1].

٨٠٦ - **حدثنا** أحمد بن يحيى الحلواني ، قال : نا الفَيْض بن وَثِيق الثقفي ، قال : نا المنذر بن زياد الطائي ، عن إسماعيل بن أبي خالد .

عن قيس بن أبي حازم ، قال : حضرت أبا بكر الصديق ، أتاه رجل ، فقال : يا خليفة رسول الله ، إن هذا يريد أن يأخذ مالي كُلَّهُ فيجتاحُه ، فقال له أبو بكر : ما تقول ؟ قال : نعم . فقال أبو بكر : إنما لك من ماله ما يَكفيكَ ، فقال : يا خليفة رسول الله ، أما قال رسولُ الله ﷺ : « أنت ومالكَ لأبيك ؟ » فقال أبو بكر : ارْضَ بما رَضِيَ اللَّهُ عزَّ وجَلَّ .

*** لم يَرْوِ هذا الحديثَ عن إسماعيلَ بن أبي خالد إلا المنذرُ بن زياد**[2].

٨٠٧ - **حدثنا** أحمد بن يحيى الحلواني ، قال : نا أبو عبيدة بن فُضَيْل بن عِياض ، قال : نا أبو سعيد مولى بني هاشم ، عن شعبة ، عن ابن أبي السَّفَر عن الشَّعبي .

عن ابن عباس ، أن النبي ﷺ كان إذا سافر صلى ركعتين حتى يرجع .

*** لم يَرْوِ هذا الحديث عن شعبةَ إلا أبو سعيد ، تفرَّد به : أبو عبيدة بن فُضَيْل .**

٨٠٨ - **حدثنا** أحمد بن يحيى الحلواني ، قال : نا سعيد بن سليمان ، قال : نا خَلَف بن خليفة ، عن العلاء بن المسيب ، عن أبيه (٤٦ - ب) .

عن أبي سعيد الخُدْري ، قال : قال رسول الله ﷺ : « والذي نفسي بيده ، لَيَدْخُلَنَّ[3] الجنةَ كُلُّكُم، إلا من أَبَى وشَرَدَ على اللَّهِ شرادَ البعير »، قيلَ : يا رسولَ اللَّهِ، ومَنْ أَبَى أَنْ يدخلَ الجنةَ ؟ فقال : « مَنْ أطاعني دخلَ الجنةَ ، ومن عصاني دخلَ النارَ » .

*** لم يَرْوِ هذا الحديثَ عن العلاء بن المسيب إلا خَلَفُ بن خليفة**[4].

٨٠٩ - **حدثنا** أحمد بن يحيى الحلواني ، قال : نا محمد بن الصباح الدولابي ،

---

(١) « مجمع البحرين » (٦٥٥) . (٢) « مجمع البحرين » (٢١٩٨) .

(٣) كذا بالأصل - وفي «المجمع»: «لتدخلن». (٤) « مجمع البحرين » (٢٥٩) .

قال : نا إسماعيل بن زكريا ، عن يزيد بن أبي زياد ، عن عبد الرحمن بن أبي ليلى .

عن البراء بن عازب ، قال : قال رسول الله ﷺ : « إنَّ مِنَ الحَقِّ على المسلمين الغُسْلَ يومَ الجُمُعَةِ ، وأَنْ يَتَطَيَّبَ الرجلُ من طيبِ أَهْلِهِ » . قلتُ : يا رسولَ اللَّهِ ، فَمَنْ لَمْ يَجِدْ طِيبًا ؟ قال : « فالماءُ طِيْبٌ » .

*** لم يرو هذا الحديث عن البراء إلا بهذا الإسناد ، تفرد به : يزيد بن أبي زياد .**

٨١٠ - حدثنا أحمد بن يحيى الحلواني ، قال : نا أحمد بن يونس ، قال : نا سعيد بن سالم القداح ، عن منصور بن دينار ، عن الأعمش ، والحسن بن عَمْرو ، وجامع بن أبي راشد ، ومحمد بن قيس الأسدي ، وأبي حَصِين ، عن المنذر الثوري ، عن محمد بن الحنفية ، قال :

قلت لأَبي : أيُّ الناس خَيْرٌ بعدَ رسولِ اللَّهِ ﷺ ؟ فقال : أبو بكرٍ . قلت : ثم مَنْ ؟ قال : ثم عُمَرُ .

*** لم يَرْوِ هذا الحديثَ عن الأعمش ، والحسن بن عَمْرو ، ومحمد بن قيس ، وأبي حَصِين إلا منصورُ بن دينار ، ولا عن منصور إلا سعيدُ بن سالم ، تفرَّد به : أحمد بن يونسَ .**

٨١١ - حدثنا أحمد بن يحيى الحلواني ، قال : نا إبراهيم بن حمزة الزبيري ، قال : نا أنس بن عياض ، عن عبد الله بن عبد العزيز الليثي ، عن عمرو[1] بن عبد الله بن عبد الرحمن الجُنْدَعي .

عن أبي هريرة ، قال : قال رسول الله ﷺ : « ابْسُطْ ثَوْبَكَ » ، فَبَسَطْتُهُ ، فحدَّثني رسولُ اللَّهِ ﷺ عامَّةَ النهارِ ، ثم تَفَلَ في ثَوْبي ، ثم ضَمَمْتُ ثَوْبي إلى بَطْني ، فما نَسِيتُ شيئًا بَعْدُ .

*** لم يَرْوِ عَمْرو بن عبد الله الجُنْدَعي عن أبي هريرةَ حديثًا غيرَ هذا ، وتفرَّد به :**

---

(١) كذا في الأصل ، وأظنه الصواب - على ما في ترجمة شيخه من « تهذيب الكمال » (٢٣٨/١٥) ، ووقع في « مجمع البحرين » ، و « مجمع الزوائد » : « عمر بن عبد الله بن عبد الرحمن » .

عبدُ الله بن عبد العزيز[1].

٨١٢ - حدثنا أحمد بن يحيى الحلواني ، قال : نا سعيد بن سليمان ، عن داود بن عبد الجَبَّار ، أنه سمع إبراهيم بن جَرير يحدث .

عن أبيه ، عن النبي ﷺ ، قال : « مَنْ رَأى حَيَّةً فلَمْ يَقْتُلْها خَوْفًا منها فليسَ مِنِّي » .

*** لم يَرْوِ هذا الحديثَ عن إبراهيم بن جَرير إلا داودُ بن عبد الجبار**[2].

٨١٣ - حدثنا أحمد بن يحيى الحلواني ، قال : نا سعيد بن سليمان ، قال : نا عبد الأعلى بن أبي المُسَاوِر ، عن زياد بن عِلاقَةَ ، عن قُطْبَةَ بن مالك .

عن عَرْفَجَةَ ، قال : صَلَّى بنا رسولُ اللَّهِ ﷺ الفَجْرَ ، ثم قال : « وُزِنَ أَصْحابي الليلةَ ، فوزن أبو بكر [فوزن][3]، ثم وزن عمر فوزن ، ثم وزن عثمان فوزن » .

*** لا يُرْوَى هذا الحديثُ عن عَرْفَجَةَ إلا بهذا الإسناد ، تفرَّد به : عبد الأعلى بن أبي المُسَاوِرِ**[4] .

٨١٤ - حدثنا أحمد بن يحيى الحلواني ، قال : نا عبيد بن جناد الحلبي ، قال : نا عُبيد الله بن عَمرو ، عن أيوب السَّخْتِياني ، عن أبي قِلابَةَ ، وحُمَيْد بن هلال .

عن أنس ، قال : كنتُ رَدِيف أبي طلحةَ ، وإنَّ رُكْبَتَهُ تَمَسُّ رُكْبَةَ رسول الله ﷺ ، فكانا يَصْرُخان بهما جميعًا ، بالحَجِّ والعُمْرَةِ .

*** لم يَرْوِ هذا الحديثَ عن أيوب ، عن حُمَيْد بن هلال إلا عُبيدُ الله بن عَمرو .**

٨١٥ - حدثنا أحمد بن يحيى الحلواني ، قال : نا أحمد بن عبد الصمد الأنصاري ، قال : نا إسماعيل بن قيس، عن يحيى بن سعيد، عن أبي الحُبَاب سعيد بن يسار .

---

(١) « مجمع البحرين » (٣٨٩١) . (٢) « مجمع البحرين » (١٨٦٦) .
(٣) سقطت من الأصل ، وهي لازمة يدل عليها السياق . وثابتة في « المجمع » .
(٤) « مجمع البحرين » (٣٦٥٣) .

عن أبي سعيد الخُدْري ، قال : سَمِعَ رسولُ اللَّهِ ﷺ صَوْتًا هَالَهُ ، فأتاه جبريلُ عليه السلام ، فقال رسولُ اللَّهِ ﷺ : « ما هذا الصوتُ يا جبريلُ ؟ » فقال : هذه صَخْرَةٌ هَوَتْ مِنْ شَفِيرِ جَهَنَّمَ ، من سبعينَ عامًا ، فهذا حينَ بَلَغَتْ قَعْرَها ، فأَحَبَّ اللَّهُ أَنْ يُسْمِعَكَ صَوْتَها ، فما رُؤِيَ رسولُ الله ﷺ بَعْدَ ذَلكَ اليوم ضاحكًا مِلْءَ فِيهِ ، حتى قَبَضَهُ اللَّهُ[1]. =

٨١٦ - حدثنا أحمد بن يحيى الحلواني ، قال : نا أحمد بن عبد الصمد الأنصاري ، قال : نا إسماعيل بن قيس ، عن يحيى بن سعيد ، عن سعيد بن المسيب .

عن أبي هريرة ، أن رسول الله ﷺ قال : « إذا طَلَعَ الفَجْرُ فلا صلاةَ إلا رَكْعَتَي الفَجْرِ » .

*** لم يَرْو هذين الحديثين عن يحيى بن** (٤٧ - أ) **سعيد إلا إسماعيلُ بن قيس ، تفرَّد بهما : أحمد بن عبد الصمد**[2].

٨١٧ - حدثنا أحمد بن يحيى الحلواني ، قال : نا عُبيد الله بن عمر القواريري ، قال : نا مسلم بن خالد ، قال : سمعت علي بن محمد ، يذكر عن عِكْرِمَةَ .

عن ابن عباس ، قال : لَمَّا أَمَرَ رسولُ اللَّهِ ﷺ بإخْراجِ بَني النَّضِيرِ من المدينةِ ، أَتَاهُ أُنَاسٌ منهم ، فقالوا : إنَّ لنا ديونًا لَمْ تَحِلَّ ، فقال : « ضَعُوا وتَعَجَّلُوا » .

*** لم يَرْو هذا الحديثَ عن عِكْرِمَةَ إلا عليُّ بن محمد بن طلحة بن يزيد بن رُكَانَةَ ، تفرَّد به : مسلم بن خالد**[3].

٨١٨ - حدثنا أحمد بن يحيى الحلواني ، قال : نا عبيد الله بن عمر القواريري ، قال : نا أبو بكر[4] الحنفي ، قال : نا عبد الله بن نافع ، عن أبيه .

عن ابن عمر ، قال : قال رسول الله ﷺ : « ليسَ على مُسَافِرٍ جُمُعَةٌ » .

---

(١) « مجمع البحرين » (٤٨٤٥) . (٢) « مجمع البحرين » (١٠٦٠) .
(٣) « مجمع البحرين » (٢٠٧٤) .
(٤) تكررت : « قال : نا أبو بكر » في الأصل ، وهو خطأ .

* **لم يَرْوِ هذا الحديثَ عن نافع إلا ابنُهُ عبدُ الله ، تفرَّد به : أبو بكر الحنفي**[1].

٨١٩ - حدثنا أحمد بن يحيى الحلواني ، قال : نا الحسن بن علي الحلواني ، قال : نا زيد بن الحُبَاب ، قال : حدثني عمر بن عبد الله بن خَثْعَمٍ[2]، عن يحيى بن أبي كثير ، عن أبي سلمة .

عن أبي هريرة ، قال : قال رسول الله ﷺ : « مَنْ صَلَّى بعدَ المغربِ سِتَّ رَكَعَاتٍ ، لَمْ يَتَكَلَّمْ بَيْنَهُنَّ بشيءٍ ، عُدِلْنَ لَهُ عِبَادَةَ اثْنَتَيْ عَشْرَةَ سَنَةً » .

* **لم يَرْوِ هذا الحديث عن يحيى بن أبي كثير إلا عمرُ بن عبد الله، تفرد به: زيد بن الحُبَاب.**

٨٢٠ - حدثنا أحمد بن يحيى الحلواني ، قال : نا إسحاق بن المنذر ، قال : نا فُرات بن السائب ، عن مَيْمون بن مِهْرَان .

عن ابن عُمَرَ وابن عباس، في قوله: ﴿وصالح المؤمنين﴾، قال: نَزَلَتْ في أبي بكرٍ وَعُمَرَ.

* **لم يَرْوِ هذا الحديثَ عن مَيْمون بن مِهْران إلا فُرَاتُ بن السائب**[3].

٨٢١ - حدثنا أحمد بن يحيى الحلواني ، قال : نا الحسين بن إدريس الحلواني ، قال : نا سُلَيْم[4] بن أبي هَوْذَة ، قال : نا عَمرو بن أبي قَيْس ، عن منصور ، عن إبراهيم ، عن علقمة ، عن قَرْثَعٍ الضَّبِّي .

عن سَلْمان الفارسي ، قال : قال رسول الله ﷺ : « يا سَلْمَانُ ، أَتَدْري ما الجُمُعَةُ ؟» - ثلاثَ مراتٍ - قلتُ: اللَّهُ ورسولهُ أعلمُ . قال : « جُمِعَ أبوكُمْ آدَمُ » . ثم قال : « لكنْ أنا أُحَدِّثُكُم عن الجمعةِ : مَنْ أَتَى الجمعة ، فَتَطَهَّرَ كما أُمِرَ ، ثم مَشَى إلى المسجد ، فأَنْصَتَ حتى يفرغَ من صلاته ، كانت كَفَّارَةً لَما قَبْلَهَا من الجُمَع » .

---

(١) « مجمع البحرين » (٩٤٣) .

(٢) كذا وقع في الأصل ، وصوابه : « ابن أبي خثعم » .
وحديثه هذا رواه الترمذي (٤٣٥) .

(٣) « مجمع البحرين » (٣٦٣٤) .

(٤) كذا بالأصل ، وصوابه: «سليمان»، كما في « الجرح » (١٤٨/١/٢) ، و« التاريخ الكبير » (٤١/٢/٢) ، وسيأتي على الصواب (رقم/٨٢٥) .

* **لم يَرْوِ هذا الحديثَ عن منصور إلا عَمْرُو بن أبي قَيْس ، وجَرِيرُ بن عبد الحميد .**

٨٢٢ – حدثنا أحمد بن يحيى الحلواني ، قال : نا عَمْرو بن محمد الناقد ، قال : نا عبد الله بن إدريس الأَوْدي ، قال : نا أَشْعَثُ بن سَوَّار والأَجْلَحُ ، عن الحَكَم ، عن عبد الرحمن بن أبي ليلى .

عن عبد الله بن عُكَيْم ، قال : جاءنا كتابُ رسول اللَّهِ ﷺ قبل موته بشهر : « أَلَّا تَنْتَفِعُوا من المَيْتَةِ بإهَابٍ ولا عَصَبٍ » .

* **لم يَرْوِ هذا الحديثَ عن أشعثَ إلا عبدُ الله بن إدريس ، تفرَّد به : عَمْرو بن محمد الناقد .**

٨٢٣ – حدثنا أحمد بن يحيى الحلواني ، قال : نا عمرو بن محمد الناقد ، قال : نا عبد الله بن سُلَيْم ، قال : نا رِشْدِين بن سعد ، عن عُقَيْل بن خالد ، عن الزهري ، عن أبي سلمة .

عن أبي هريرة ، قال : قال رسول الله ﷺ : « إنَّ لكل شيءٍ قُمَامَةً ، وقُمَامَةُ المَسْجِدِ : لا واللَّهِ ، وبلى واللَّهِ » .

* **لم يَرْوِ هذا الحديثَ عن الزهري إلا عُقَيْلٌ ، ولا عن عُقَيْلٍ إلا رِشْدِين**[1] .

٨٢٤ – حدثنا أحمد بن يحيى الحلواني ، قال : نا إبراهيم بن المُنْذِر الحِزَامي ، قال : نا عبد الله بن موسى التَّيْمِي، عن أسامة بن زيد، عن عَمْرو بن شُعَيْب، عن أبيه .

عن جده ، أنَّ رسولَ اللَّهِ ﷺ أُتِيَ بصَبِيٍّ ، فبالَ عليه ، فَنَضَحَهُ ، وأُتِيَ بجاريةٍ ، فبالَتْ عليهِ ، فَغَسَلَهُ .

* **لم يرو هذا الحديث عن عَمْرو بن شُعَيْب عن أبيه عن جده إلا أسامة بن زيد ، تفرَّد به : عبد الله بن موسى**[2] .

٨٢٥ – حدثنا أحمد بن يحيى الحلواني ، قال : نا الحسين بن إدريس ، قال :

---

(١) « مجمع البحرين » (٥٩٩) .

(٢) « مجمع البحرين » (٥١٤) .

نا سليمان بن أبي هَوْذة ، قال : نا عَمرو بن أبي قيس ، عن عطاء بن السائب ، عن أبي عبد الرحمن السُّلمي .

عن عبد الله بن مسعود ، عن رسول الله ﷺ ، قال : « يُوشِكُ أنْ يَقْرَأَ القرآنَ قومٌ يَشْرَبُونَهُ كَشُرْبِهِمُ الماءَ ، لا يُجَاوِزُ تَرَاقِيَهُمْ » ، ثم وَضَعَ يَدَهُ على حَلْقِهِ ، فقال : « لا يُجَاوِزُ هَا هُنا » .

*** لم يَرْوِ هذا الحديثَ عن عطاء بن السائب إلا عَمْرُو بن أبي قيس**[1].

٨٢٦ - حدثنا أحمد بن يحيى الحلواني ، قال : نا الحسين بن إدريس الحلواني ، قال : نا مِهْرانُ بن (٤٧ - ب) أبي عمر الرازي ، قال : نا سفيان الثوري ، عن منصور ، عن إبراهيم ، عن الأَسْوَد .

عن عائشة ، أن النبي ﷺ قال لها في حَجَّتِها : « أَجْرُكِ على قَدْرِ نَفَقَتِكِ » .

*** لم يَرْوِ هذا الحديثَ عن سفيانَ إلا مِهْرانُ .**

٨٢٧ - حدثنا أحمد بن يحيى الحلواني ، قال : نا أحمد بن يونس ، قال : نا جابر بن يزيد بن رفاعة ، قال : حدثني نُعَيْم بن أبي هِنْد الأَشْجعي ، قال : حدثني الحارث الأعور الهَمْداني ، قال :

كنت عند علي بن أبي طالب ، إذ جاء ابنُ طلحةَ بنِ عُبَيْدِ اللَّهِ ، فقال له عَلِيٌّ : مرحبًا بكَ يا ابنَ أخي ، إلَيَّ هَا هُنا ، فأَقْعَدَهُ معهُ ، ثم قال : أمَا واللَّهِ إني لأرجو أَنْ أكونَ أنا وأبوكَ مِمَّن قال اللَّهُ : ﴿ وَنَزَعْنا ما في صُدُورِهِم مِّنْ غِلٍّ ﴾ الآية .

*** لم يَرْوِ هذا الحديثَ عن نُعَيْم بن أبي هند إلا جابرُ بن يزيد بن رفاعةَ**[2].

٨٢٨ - حدثنا أحمد بن يحيى الحلواني ، قال : نا إبراهيم بن محمد بن عَرْعَرَةَ ، قال : نا حَرَمِيُّ بن عمارة ، قال : نا الحَرِيْش بن الخِرِّيت أخو الزبير بن الخِرِّيت ، قال : حدثني ابن أبي مُلَيْكَةَ .

عن عائشة ، قالت : كُنَّا نَضَعُ لرسول اللَّهِ ﷺ ثلاثةَ آنيةٍ مُخَمَّرَةٍ : واحدٍ لوُضوئِهِ ، وواحدٍ لسِوَاكِهِ ، وواحدٍ لشَرابِهِ .

---

(١) « مجمع البحرين » (٣٤٥٥) .
(٢) « مجمع البحرين » (٣٧٤٨) .

* **لم يَرْوِ هذا الحديثَ عن ابن أبي مُلَيْكَةَ إلا الحَرِيش ، تفرَّد به : حَرَمِيٌّ .**

٨٢٩ - حدثنا أحمد بن يحيى الحلواني ، قال : نا إبراهيم بن محمد بن عَرْعَرَةَ ، قال : نا محمد بن أبي عُبيدة بن مَعْن ، قال : نا أبي ، عن الأعمش ، عن حُصَيْن بن عبد الرحمن ، عن عُبيد الله بن عبد الله بن عُتْبَةَ ، قال :

اسْتَدَانَتْ ميمونةُ زوجُ النبيِّ ﷺ ثلاث مائةِ دِرْهَمٍ ، فقال لها أَهْلُها : أَتَسْتَدِينينَ وليس عندكِ ما تَقْضِي ؟ فقالت : سمعت رسول الله ﷺ يقول : « من ادَّانَ دَيْنًا وهو يُحَدِّثُ نَفْسَهُ بقَضَائِهِ أَعَانَهُ اللَّهُ عليهِ » .

* **لم يَرْوِ هذا الحديثَ عن الأعمش إلا محمدُ بن أبي عُبيدة ، وجريرُ بن عبد الحميد .**

٨٣٠ - حدثنا أحمد بن يحيى الحلواني ، قال : نا عَمرو بن محمد النَّاقِدُ ، قال : نا زيد بن الحُبَاب ، قال : أخبرني رجاء بن أبي سَلَمَةَ أبو المِقْدام ، عن عُبَادَةَ بن نُسَيٍّ ، عن إسحاقَ بن قَبيصَةَ بن ذُؤَيْب ، عن كعب الأحبار ، قال :

قلتُ لعمرَ بن الخطاب : إني لأَعْرِفُ قومًا لو نزلتْ عليهم هذه الآيةُ لَنَظروا إلى يوم نزلتْ فيه ، فاتَّخَذُوهُ عِيدًا ، فقال عمرُ : أَيَّةُ آيةٍ ؟ فقال : ﴿ اليومَ أَكْمَلْتُ لكم دِينَكُمْ ﴾ إلى آخر الآية . فقال عمرُ : إني لأَعْرِفُ في أيِّ يومٍ أُنْزِلَتْ : ﴿ اليومَ أَكْمَلْتُ لكم دِينَكُمْ ﴾ ، يومَ جُمُعَةٍ ، يومَ عَرَفَةَ ، وهما لنا عِيدَان .

* **لم يَرْوِ هذا الحديثَ عن إسحاق بن قَبِيصةَ إلا عبادةُ بن نُسَيٍّ ، ولا عن عُبَادَةَ إلا رجاءٌ . تفرَّد به : زيد بن الحُبَاب .**

٨٣١ - حدثنا أحمد بن يحيى الحلواني ، قال : نا إبراهيم بن محمد بن عَرْعَرَةَ ، قال : نا عبد الملك بن عبد الرحمن الذِّماري ، عن النعمان بن بُزْرَج ، قال : حدثني ابن رمانة ، قال :

قال وَبَر بن عيسى[1] الخُزَاعي : قال لي رسول الله ﷺ : « إذا بَنَيْتَ[2] مسجدَ

---

(١) كذا في « الموضعين » بالأصل ، وصوابه : « يُحنَّس » - كما في « الثقات » (٣/٤٢٩) ، و « الاستيعاب » (رقم/٢٧١٦) ، و « الإصابة » (رقم/٩١١٠) .

(٢) في الأصل « أتيت » ، وهو خطأ وتصحيف .

صَنْعَاءَ ، فاجْعَلْهُ عن يمينِ جَبَلٍ ، يُقَالُ له : ضِيْنَ[1]» .

*** لا يُروى هذا الحديث عن وَبَرِ بن عيسى إلا بهذا الإسناد ، تفرَّد به : عبد الملك الذِّماري[2].**

٨٣٢ – حدثنا أحمد بن يحيى الحلواني ، قال : نا عَبَّاد بن موسى الخُتُّلي ، قال : نا حازم بن جَبَلَةَ ، عن أبي سِنان الشَّيْباني ، عن عبد الله بن أبي الهُذَيْل .

عن عَمَّار بن ياسر، قال : مَن فَضَّلَ عَلَى أبي بكرٍ، وعمرَ أحَدًا من أصحاب رسول اللَّهِ فقد أَزْرَى على المهاجرينَ ، والأنصار ، واثنا[3] عَشَرَ أَلْفًا من أصحاب محمدٍ ﷺ .

*** لا يَرْوِي هذا الحديثَ عن أبي سِنان إلا حازمُ بن جَبَلَةَ[4]، ولا يُرْوَى عن عَمَّارٍ إلا بهذا الإسناد[5].**

٨٣٣ – حدثنا أحمد بن يحيى الحلواني ، قال : نا سعيد بن سليمان ، عن عبد الحميد بن سليمان ، عن محمد بن أبي موسى ، عن عطاء بن يسار .

عن أُمِّ سَلَمَةَ ، قالت : سمعتُ رسولَ اللَّهِ ﷺ يقول : « يُحْشَرُ الناسُ يوم القيامةِ عُرَاةً ، حُفَاةً » . فقالتْ أُمُّ سَلَمَةَ : فقُلْتُ : يا رسولَ اللَّهِ ، واسَوْأَتَاه ، ينظر (٤٨ – أ) بعضُنا إلى بعض ؟ فقال : « شُغُلُ الناسِ » . قلت : ما شُغُلُهُمْ ؟ قال : « نَشْرُ الصُّحُفِ ، فيها مَثَاقِيلُ الذَّرِّ ، ومَثَاقِيلُ الخَرْدَل » .

*** لا يُرْوَى هذا الحديثُ عن أم سلمةَ إلا بهذا الإسناد ، تفرَّد به : سعيد بن سليمان[6].**

---

(١) جبل باليمن – كما هو بيِّن – بكسر الضاد وسكون الياء . وذكره ياقوت في « معجم البلدان » . وتصحف في « الإصابة » إلى « ضبيل » .

(٢) « مجمع البحرين » (٥٨٩) .

(٣) كذا بالأصل – ونسخة من «المجمع» .

(٤) تكررت هذه العبارة بالأصل .

(٥) « مجمع البحرين » (٣٦٣٥) .

(٦) « مجمع البحرين » (٤٧٦٩) .

٨٣٤ - **حدثنا** أحمد بن يحيى الحلواني ، قال : نا سعيد بن سليمان ، عن يونس بن بُكَيْر ، عن إبراهيم بن إسماعيل بن مُجَمِّع ، قال : حدثني عبد الكريم البصري ، قال :

حدثني عَلْقَمَةُ بن سفيان الثقفي ، قال : كنتُ في الوَفدِ الذين وفدوا إلى رسول الله ﷺ ، فكان بلالٌ يأتينا بِفِطْرنا في رمضانَ ، ونحن مُسْفِرُون ، فنقولُ : أيْ بلالُ ، أَفْطَرَ رسولُ اللَّهِ ﷺ ؟ فيقولُ : نعمْ ، والذي نفسي بيده ، ما جئتُ من عندِه حتى أَفْطَرَ ، فَيَضَعُ يَدَهُ ، فَيَأْكُلُ ونَأْكُلُ ، ويَأْتِينا بسَحُورنا ، وإنَّهُ لَيَكْشِفُ سِجْفَ القُبَّة لنُبْصِرِ طَعَامَنَا .

*** لا يُرْوَى هذا الحديثُ عن علقمة الثقفي إلا بهذا الإسناد ، تفرَّد به : إبراهيم بن إسماعيل**[1] .

٨٣٥ - **حدثنا** أحمد بن يحيى الحلواني ، قال : نا مُصْعَب بن عبد الله الزُّبَيْري ، قال : حدثني أبي ، عن قُدامة بن إبراهيم بن محمد بن حاطب الجُمَحي .

قال : حضرتُ الحَجَّاجَ بن يوسف يضربُ العباسَ بن سهل بنِ سعدٍ الساعِدِيَّ في أَمْرِ ابن الزبير ، فَطَلَعَ أبوه سهلٌ في إزارٍ ورِداءٍ ، فصاحَ بالحَجَّاج : ألا تحفظ فِينا وَصِيَّةَ رسولِ اللَّهِ ؟ فقال : وما أَوْصَى رسولُ اللَّهِ فيكم ؟ قال : أَوْصَى : أن يُحْسَنَ إلى مُحْسِنِ الأَنْصَارِ ، ويُعْفَى عن مُسِيئِهِمْ ، فأَرْسَلَهُ .

*** لم يَرْوِ هذا الحديثَ عن قُدامة بن إبراهيم إلا عبدُ الله بن مُصْعَب ، تفرَّد به : ابنه مصعب**[2] .

٨٣٦ - **حدثنا** أحمد بن يحيى الحلواني ، قال : نا مصعب بن عبد الله الزُّبَيري : قال : نا عبد العزيز بن محمد الدَّرَاوَرْدِي ، عن مُصْعَبِ بن ثابت ، عن عبد الله بن أبي طلحة .

عن أنس ، أنَّ رسول الله ﷺ قال : « خَيْرُ المجالس أَوْسَعُها » .

---

(١) « مجمع البحرين » (١٥١٤) .
(٢) « مجمع البحرين » (٣٩٤٧) .

* **لم يرو هذا الحديثَ عن عبد الله بن أبي طلحة إلا مصعبُ بن ثابت**[1].

٨٣٧ – **حدثنا** أحمد بن يحيى الحلواني ، قال : نا مصعب بن عبد الله الزُّبَيْري ، قال : نا أبي عبد الله بن مصعب ، عن هشام بن عروة ، عن محمد بن المُنْكَدِر .

عن جابر ، أنَّ رسول الله ﷺ قال : « ألا أُخْبركُمْ على مَنْ تَحْرُمُ النارُ غدًا ؟ على كلِّ هَيِّنٍ لَيِّن سَهْل قَريب » .

* **لم يَرْوِ هذا الحديثَ عن هشام بن عروة إلا عبدُ الله بن مصعب ، تفرَّد به : ابنُهُ**[2].

٨٣٨ – **حدثنا** أحمد بن يحيى الحلواني ، قال : نا عَتِيق بن يعقوب الزُّبَيْري ، قال : نا عبد العزيز [بن][3] الدَّرَاوَرْدِي ، عن محمد بن عَجْلان ، عن أبيه .

عن أبي هريرة ، أن رسول الله ﷺ قال : « إذا تَوَضَّأَ أحدُكم للصلاةِ ، فلا يُشَبِّكْ بينَ أَصَابِعِهِ » .

* **لم يروِ هذا الحديثَ عن محمد بن عجلانَ ، عن أبيه ، عن أبي هريرة إلا الدَّرَاوَرْدِي . ورواه الناس : عن ابن عجلانَ ، عن سعيد المَقْبُري ، عن كعب بن عُجْرَةَ ، عن النبي ﷺ**[4].

٨٣٩ – **حدثنا** أحمد بن يحيى الحلواني ، قال : نا عَتِيق بن يعقوب الزُّبيْري ، قال : نا ابنٌ لمنذرٍ : عبيدُ الله ، ومحمد[5]، عن[6] هشام بن عروة ، عن أبيه .

عن الزُّبَيْر بن العَوَّام ، أن رسول الله ﷺ قال : « مَنْ أَحَبَّ أَنْ تَسُرَّهُ صَحِيفَتُهُ ، فلْيُكْثِرْ فيها من الاستغفار » .

* **لا يُرْوَى هذا الحديثُ عن الزبير إلا بهذا الإسناد ، تفرَّدَ به : عَتِيق بن**

---

(١) « مجمع البحرين » (٣٠٦٥) . (٢) « مجمع البحرين » (٢٩٧٧) .
(٣) كذا بالأصل ، وهو منسوب لقرية بفارس كان منها جده ... ، وجرت العادة على حذفها .
(٤) « مجمع البحرين » (٤٢٥) .
(٥) كذا بالأصل – وسيأتي (برقم/ ٨٦٢) « ابنا المنذر » .
(٦) في الأصل : « وعن » .

يعقوب[1].

٨٤٠ - **حدثنا** أحمد بن يحيى الحلواني ، قال : نا عَتيق بن يعقوب ، قال : نا عبد العزيز بن محمد الدَّرَاوَرْدِي ، عن محمد بن عجلانَ ، عن أبيه .

عن أبي هريرة ، أن رسول الله ﷺ كانَ يَشْرَبُ في ثلاثة أَنْفَاس ، إذا أَدْنَى الإناءَ إلى فِيْهِ سَمَّى اللَّهَ ، فإذا أَخَّرَهُ حَمِدَ اللَّهَ ، يفعلُ به ثلاثَ مَرَّاتٍ .

* **لم يَرْوِ هذا الحديثَ عن ابن عجلانَ إلا الدَّرَاوَرْدِي ، تفرَّدَ به : عتيق بن يعقوب**[2].

٨٤١ - **حدثنا** أحمد بن يحيى الحلواني ، قال : نا عَتِيق بن يعقوب الزُّبَيْري ، قال : نا عبد الرحمن بن عبد الله بن عمر ، عن أبيه وعَمِّه عُبيد الله بن عمر ، عن نافع .

أن ابن عمر كان إذا افْتَتَحَ الصلاةَ يَبْدَأُ بـ « بسمِ اللَّهِ الرحمنِ الرحيمِ » في أُمِّ القرآن ، وفي السُّورَةِ التي تَلِيها ، ويَذْكُرُ أَنَّهُ سَمِعَ ذلكَ من رسولِ اللَّهِ ﷺ[3].

٨٤٢ - **حدثنا** أحمد بن يحيى الحلواني ، قال : نا عَتِيق بن يعقوب الزُّبَيْري ، قال : نا إبراهِيمُ بن قُدامةَ ، عن أبي عبد الله الأَغَرِّ .

عن أبي هريرة ، أن رسول الله (٤٨ - ب) ﷺ كان يُقَلِّمُ أَظْفَارَهُ ، ويَقُصُّ شَارِبَهُ ، يومَ الجُمُعَةِ ، قبلَ أن يَرُوحَ إلى الصلاةِ[4]. =

٨٤٣ - **حدثنا** أحمد بن يحيى الحلواني ، قال : نا عتيق بن يعقوب ، قال : نا إبراهيم بن قُدَامَةَ ، عن أبي عبد الله الأَغَرِّ .

عن أبي هريرة ، أن رسول الله ﷺ قال : « إنَّ اللَّهَ لَيُضِيءُ للذين يَتَخَلَّلُونَ إلى

---

(١) « مجمع البحرين » (٤٧٥٠) .
(٢) « مجمع البحرين » (٤١٤١) .
(٣) « مجمع البحرين » (٨٠٣) .
وقد سبق الحديث (برقم/ ٨٠٠) .
(٤) « مجمع البحرين » (٩٥٩) .

المساجدِ في الظُّلَمِ بنُورٍ ساطِعٍ يومَ القيامَة »[1]. =

٨٤٤ - **حدثنا** أحمد بن يحيى الحلواني ، قال : نا عَتيق بن يعقوب ، قال : نا إبراهيم بن قُدَامَةَ ، عن أبي عبد الله الأَغَرِّ .

عن أبي هريرة ، أن رسول الله ﷺ كانَ إذا جَاءَهُمُ المَطَرُ ، فسَالَتِ المَيَازِيبُ . قال : « لا مَحْلَ عليكم العَامَ » - أيْ : الجَدَبُ .

* **لم يَرْوِ هذه الأحاديثَ عن الأَغَرِّ إلا إبراهيم بن قُدامة ، تفرَّدَ بها[2]: عَتِيق[3].**

٨٤٥ - **حدثنا** أحمد بن يحيى الحلواني ، قال : نا سعيد بن سليمان ، عن عبد الله بن مُؤَمَّل المخزومي ، عن عبد الرحمن بن مُحَيْصِن ، عن عطاء .

عن ابن عباس ، قال : قال رسول الله ﷺ : « رَحِمَ اللَّهُ المُحَلِّقِينَ » . قلنا : يا رسول الله ، والمُقَصِّرِينَ . فقال : « رَحِمَ اللَّهُ المُحَلِّقِينَ » . قالوا : يا رسول اللَّهِ ، والمُقَصِّرِينَ . قال - في الثالثة أو في الرابعة -: « والمُقَصِّرِينَ » .

* **لم يَرْوِ هذا الحديثَ عن عبد الله بن المُؤَمَّل إلا سعيدُ بن سليمان[4].**

٨٤٦ - **حدثنا** أحمد بن يحيى الحلواني ، قال : نا سعيد بن سليمان ، عن عبد الله ابن المُؤَمَّل ، عن عبد الرحمن بن أبي ذُبَاب .

عن أبي هريرة ، قال : قال رسول الله ﷺ : « يا أبا هريرة ، أَوْلِمْ ولو بشَاةٍ » .

* **لم يَرْوِ هذا الحديث عن عبد الرحمن بن أبي ذُبَاب إلا عبدُ الله بن المُؤَمَّل[5].**

٨٤٧ - **حدثنا** أحمد بن يحيى الحلواني ، قال : نا سعيد بن سليمان ، عن عبد الله ابن المُؤَمَّل ، قال : نا حُمَيْد مولَى عَفْراءَ ، عن قيس بن سعيد ، عن مجاهد ، قال : قَدِمَ علينا أبو ذَرٍّ ، فأخذ بحَلْقَةِ بابِ الكعبةِ ، فنادى بصوته الأَعْلَى ، فقال : يا أيها

---

(١) « مجمع البحرين » (٦٨٠) .

(٢) في الأصل : « بهما » خطأ .

(٣) « مجمع البحرين » (١٠٢٠) .
وفيه : « أي لا جدب » .

(٤) « مجمع البحرين » (١٧٧٦) .

(٥) « مجمع البحرين » (١٨٩١) .

الناسُ ، إني سمعتُ رسولَ اللَّهِ ﷺ يقول : « لا صَلاةَ بعدَ العَصْرِ حتى تَغْرُبَ الشمسُ ، ولا صلاةَ بعدَ الفَجْر حتى تَطْلُعَ الشمسُ ، إلا بمكةَ ، إلا بمكة » .

*** لم يَرْوِ هذا الحديثَ عن قيس بن سعيد إلا حُمَيْدٌ مولى عَفراءَ ، وهو حميد بن قيس الأعرجُ ، تفرَّدَ به : عبد الله بن المُؤَمَّل المخزومي**[1] .

٨٤٨ – حدثنا أحمد بن يحيى الحلواني ، قال : نا سعيد بن سليمان ، عن عبد الله ابن المُؤَمَّل . عن عطاء .

عن عبد الله بن عَمرو ، قال : قال رسول الله ﷺ : « قَيِّدِ العِلْمَ » قلتُ : وما تَقْيِيْدُهُ ؟ قال : « الكِتابُ » .

*** لم يَرْوِ هذا الحديثَ عن عطاء إلا عبدُ الله بن المُؤَمَّل**[2] .

٨٤٩ – حدثنا أحمد بن يحيى الحلواني ، قال : نا سعيد بن سليمان ، عن عبد الله ابن المُؤَمَّل ، قال : نا أبو الزبير .

عن جابر ، قال : قال رسول الله ﷺ : « ماءُ زَمْزَمَ لِمَا شُرِبَ لَهُ » .

*** لم يَرْوِ هذا الحديثَ عن أبي الزبير إلا عبدُ الله بن المُؤَمَّل .**

٨٥٠ – حدثنا أحمد بن يحيى الحلواني ، قال : نا سعيد بن سليمان ، قال : نا عيسى بن مَيْمون ، قال : سمعت محمد بن كعب القُرَظي يقول :

سمعت ابن عباس يقول : قال رسول الله ﷺ : « الخُلُقُ الحَسَنُ يُذِيبُ الخَطَايا[3] كما يُذِيبُ الماءُ الجَليدَ ، والخُلُقُ السُّوءُ يُفْسِدُ العَمَلَ كما يُفْسِدُ الخَلُّ العَسَلَ »[4] . =

---

(١) « مجمع البحرين » (١٠٥٢) . (٢) « مجمع البحرين » (٢٧٩) .

(٣) بالأصل « الخطأ » وفي (المجمع) : « الخطايا » وهو الصواب ، وهو موافق لما في « المعجم الكبير » (٣١٩/١٠ برقم : ١٠٧٧٧) بسنده ولفظه سواء .

وكذا هو في المصادر التي أخرجته منها « الكامل لابن عدي » (٢٤١/٥) ، وعنه البيهقي في « الشعب » (برقم/٨٠٣٦) .

(٤) « مجمع البحرين » (٢٩٩٦) .

٨٥١ – حدثنا أحمد بن يحيى الحلواني ، قال : نا سعيد بن سليمان ، قال : نا عيسى بن مَيْمون ، قال : سمعت محمد بن كعب يذكر .

عن ابن عباس ، أنه قال : قال رسول الله ﷺ : « ما ذِئْبَان ضَارِيَان بَاتَا في غَنَمٍ ، بأَفْسَدَ لها من حُبِّ ابن آدَمَ الشَرَفَ والمالَ » .

*** لا يُرْوَى هذينِ الحديثين[1] عن ابن عباس إلا بهذا الإسناد ، تفرَّدَ بهما : عيسى بن مَيْمون[2] .**

٨٥٢ – حدثنا أحمد بن يحيى الحلواني ، قال : نا سعيد بن سليمان ، عن محمد بن عبد الرحمن بن مُجَبَّر ، عن نافع .

عن ابن عمر ، أنَّ رسول الله ﷺ قال : « إنَّ أَمَامَكُمْ حَوْضًا كما بَيْنَ جَرْباءَ وأَذْرُحَ » .

*** لم يَرْوِ هذا الحديثَ عن ابن مُجَبَّر إلا سعيدٌ .**

٨٥٣ – حدثنا أحمد بن يحيى الحلواني ، قال : نا سعيد بن سليمان ، عن محمد بن عبد الرحمن بن مُجَبَّر ، (٤٩ – أ) عن زيد بن أَسْلَم ، عن سعيد المَقْبُري ، عن أبي هريرة .

عن حُمَيْل[3] الغِفَاري ، قال : [سمعت] رسولَ اللَّهِ ﷺ يقول : « لا تُضْرَبُ المَطَايا إلَّا إلى ثلاثِ مَسَاجِدَ : مَسْجِدِ الحَرامِ ، ومَسْجِدِي هذا ، ومَسْجِدِ بَيْتِ المَقْدِسِ » .

*** لم يَرْوِ هذا الحديثَ عن زيد ، عن المَقْبُري ، عن أبي هريرةَ إلا ابنُ مُجَبَّر .**

---

(١) كذا بالأصل ، وسلف في غير موضع . (٢) « مجمع البحرين » (٤٩١٩) .

(٣) تصحف في (الأصل) لـ : « حميد » .

وما أثبتناه هو الصواب ، وهو حُميل بن بصرة – بالمهملة – أبو بصرة الغفاري – كما في « التاريخ الصغير » للبخاري (١/١٤٧) ، وأورد حديثه هذا ، وكذا « مؤتلف الدارقطني » (ص٣٤٩) وسيأتي على الصواب في كلام الطبراني نفسه .

ورواه رَوْح بن القاسم وغيره : عن زيد ، عن سعيد المَقْبُري ، عن أبي بَصْرَةَ حُمَيْلِ بن بَصْرَةَ .

٨٥٤ - حدثنا أحمد ، قال : نا سعيد ، قال : نا عَبَّاد بن العَوَّام ، عن سفيان بن حسين ، عن خالد بن يزيد .

عن العِرْبَاض بن سَارِيَةَ ، قال : قال رسول الله ﷺ : « إنَّ الرجلَ إذا سَقَى امْرَأَتَهُ الماءَ أُجِرَ » . قال : فَقُمْتُ إليها ، فسَقَيْتُها من الماء ، وأَخْبَرْتُها ما سمعتُ [مِنْ] رسولِ اللَّهِ ﷺ .

*** لم يَرْوِ هذا الحديثَ عن سفيانَ إلا عَبَّادٌ**[1] .

٨٥٥ - حدثنا أحمد ، قال : نا سعيد ، عن عَبَّاد ، عن حُصَيْن ، عن الشعبي .

عن عاصم بن عَدِيٍّ ، أنه كان عندَ رسول الله ﷺ ، فلما نزلتْ هذه الآية : ﴿ ثم لَمْ[2] يَأْتُوا بأربعة شُهَداءَ ﴾ ، فقلتُ : يا رسولَ اللَّهِ ، حتى يأتوا بأربعةِ شُهَداءَ ؟ قد قَضَى الخَائبُ حَاجَتَهُ . قال : فما قام حتى جاءَ ابنُ عَمِّهِ ، أَخِي أَبِيهِ وامْرَأَتُهُ مَعَهُ تَحْمِلُ صَبِيًّا[3] ، وهي تقول : هو مِنْكَ ، وهو يقولُ : ليس مِنِّي ، فأُنْزِلَتْ آيَةُ اللِّعَان . قال : فأنا أَوَّلُ من تَكَلَّمَ بِهِ ، وأَوَّلُ من ابتُلِي بِهِ .

*** لم يَرْوِ هذا الحديثَ عن عاصم بن عدي إلا الشعبيُّ ، تفرَّدَ به : حُصَيْن**[4] .

٨٥٦ - حدثنا أحمد ، قال : نا سعيد بن سليمان ، عن هُشَيْم ، عن العَوَّام بن حَوْشَبٍ ، قال : أنا أبو جعفر الأَشْجَعي .

عن عائشة ، أنَّ رسولَ اللَّهِ ﷺ كانَ في سَفَر ، فأَخَذَتْني وَحْشَةٌ مِنَ اللَّيْل ، فقالَ

---

(١) « مجمع البحرين » (٢٤٠٤) .

والزيادة منه .

(٢) في الأصل ، و « المعجم الكبير » (١٧٤/١٧) : ﴿ فإن لم يأتوا .... ﴾ . فهل تصحفت أم كان يقرأ بها أحد الرواة؟.. الله أعلم، ولم أر من ذكرها قراءة والله أعلم . وجاء في « المجمع » موافقًا لما في المصحف .

(٣) بالأصل : « صبي » .

(٤) « مجمع البحرين » (٢٣٩٩) .

رسولُ اللَّهِ ﷺ : « ما لَكِ ؟ » فقلتُ : إنِّي في هذا المكان في ليلةٍ ظَلْمَاءَ ، فأَخَافُ عليكَ . فقال : « كلَّا ، إنَّ اللَّهَ عَزَّ وَجَلَّ يَبْعَثُ لنا رجلًا يُحِبُّ اللَّهَ ورسولَهُ ، ويُحِبُّهُ اللَّهُ ورسولُهُ ، يَكْلَؤُنا بَقيَّةَ لَيْلَتِنا » . قالت : فبَيْنا أنا كذلكَ إذْ رأيتُ سَوَادًا قد أَقْبَلَ نَحْوَنا ، فقالَ رسولُ اللَّهِ ﷺ : « مَنْ هذا ؟ » فقال : أنا سَعْدُ بن مالكٍ ، جئتُ أَكْلَؤُكَ بَقيَّةَ لَيلَتِكِ هذهِ ، فَوَضَعَ رسولُ الله ﷺ رَأْسَهُ ، فَنَامَ .

* **لم يَرْوِ هذا الحديثَ عن أبي جعفر إلا العَوَّامُ**[1].

٨٥٧ – حدثنا أحمد ، قال : نا عَمْرو بن محمد الناقد ، قال : نا سفيان بن عُيَيْنَةَ ، عن عَمْرو بن دينار ، عن عَمْرو بن شُعَيْب ، عن أبيه .

عن جده ، عن النبي ﷺ ، قال : « صَلَاةُ القاعِدِ على النِّصْف من صَلاةِ القائم » .

* **لم يَرْوِ هذا الحديثَ عن عَمْرو إلا سفيانُ** .

٨٥٨ – حدثنا أحمد ، قال : نا الحسين بن إدريس الحلواني ، قال : نا سليمان بن أبي هَوْذَة ، قال : نا عَمْرو بن أبي قيس ، عن إبراهيم بن [أبي][2] المهاجر ، عن مجاهد ، عن عبد الرحمن[3] بن أبي ذُبَابٍ .

---

(١) « مجمع البحرين » (٣٧٥١) .

(٢) كذا بالأصل ، وهي زيادة وصوابه : « إبراهيم بن مهاجر » ، وهو مترجم في « تهذيب الكمال » (٢/٢١١) .

(٣) كذا بالأصل ، وفي (مجمع البحرين) في نسخة منه : عبد الله بن عبد الرحمن .
ولعبد الله – رواية عن أبي هريرة – وعنه مجاهد .
غير أن الحديث رواه عبد بن حميد (ص٤٢٧) ، والنسائي في « الكبرى » (٣/١٧٨) من طريق عمرو بن أبي قيس به ، عن « محمد بن عبد الرحمن بن أبي ذباب عن أبي هريرة » .
وفي ترجمة « ابن المهاجر » من « المجروحين » (١/١٠٢) قال ابن حبان : « روى عن مجاهد عن محمد بن عبد الرحمن بن أبي ذباب عن أبي هريرة » .
والذي أرجحه أنه من رواية إبراهيم بن المهاجر ، يرويه محمد بن عبد الرحمن بن أبي ذباب .
=

عن أبي هريرة قال : قال رسول الله ﷺ : « لا يَدْخُلُ وَلَدُ الزِّنا الجنةَ ولا شَيْءٌ من نَسْلِهِ إلى سبعةِ آباءٍ » .

* **لم يَرْوِ هذا الحديثَ عن إبراهيم إلا عَمْرو**[1] .

٨٥٩ – حدثنا أحمد ، قال : نا الحسين ، قال : نا سليمان ، عن عَمْرٍو ، عن فُرات القَزَّاز ، عن عُبيد الله بن عَبَّاد .

عن جابر بن سَمُرَةَ ، قال : دخلتُ أنا وأبي على رسول اللَّهِ ﷺ ، فَصَلَّى بنا ، فلما سَلَّمَ أَوْمَأَ الناسُ بأيديهم يمينًا وشمالًا ، فأَبْصَرَهُمْ ، فقال : « ما شَأْنُكُمْ تُقَلِّبُونَ أَيْدِيَكُمْ يمينًا وشمالًا كأنَّها أذْنابُ الخَيْلِ الشُّمْس ؟ إذا سَلَّمَ أَحَدُكُم فلْيُسَلِّم على مَنْ على يمينِهِ ، وعلى مَنْ يَسَارِهِ » . فلما صَلَّوْا معه أيضًا لم يفعلوا ذلكَ ، قال : وجَلَسْنا مَعَهُ ، فقال : « لا يزالُ الإسلامُ ظاهرًا حتى يكونَ اثْنَا عَشَرَ أَمِيرًا أَوْ خَليفَةً كُلُّهم من قُرَيْش » .

* **لم يَرْوِ هذا الحديثَ عن فُرات إلا عَمْرو** .

٨٦٠ – حدثنا أحمد ، قال : نا سعيد ، قال : نا قَزَعَةُ بن سُوَيْد ، قال : نا عُبيد الله بن عمر ، عن القاسم بن غَنَّام ، عن بعض أُمَّهاتِهِ .

عن أُمِّ فَرْوَةَ ، قالت : سمعت رسول الله (٤٩ – ب) ﷺ يقول : « أَحَبُّ الأَعْمَال إلى الله عَزَّ وَجَلَّ الصلاةُ لوَقْتِها » – أو قال : « لِأَوَّل وَقْتِها » .

* **لم يَرْوِ هذا الحديثَ عن عُبيد الله إلا قَزَعَةُ** .

= وقد رواه عبد الله بن عبد الرحمن بن أبي ذباب – أيضًا – غير أنه من رواية الحسن بن عمرو – وهو الفقيمي – عن مجاهد ، والله أعلم .

ثم وجدت الشيخ الألباني عزا الحديث في « الضعيفة » (رقم/١٢٨٧) إلى « الأوسط » وساق سنده كما رجحته ، وأظنه عن نسخة لمجمع البحرين – فالله أعلم .

وانظر «حلية الأولياء» (٣٠٧/٣ وما بعدها) ، و « الموضوعات » (١١١/٣) وقد نقله عن « عبد بن حميد » .

(١) « مجمع البحرين » (٢٤٥٠) .

٨٦١ - حدثنا أحمد ، قال : نا إبراهيم بن المنذر الحِزَامي ، قال : نا عبد الله بن موسى التيمي ، عن أسامة بن زيد ، عن حفص بن عُبيد الله بن أنس .

عن جده أنس ، قال : سمعت رسول الله ﷺ يقول : « رُبَّ أَشْعَثَ أَغْبَرَ ذِي طِمْرَيْن ، مُصَفَّح عن أَبْواب الناس ، لو أَقْسَمَ على اللَّهِ لأَبَرَّهُ » .

*** لم يَرْوِ هذا الحديثَ عن حفص إلا أسامةُ**[1] .

٨٦٢ - حدثنا أحمد ، قال : نا عَتيق بن يعقوب ، قال : نا ابنا المنذر عبد الله ومحمد ، عن هشام بن عروة ، عن أبيه .

عن عائشة ، أن رسول الله ﷺ قال : « إنَّ في المسجدِ لَبُقْعَةً قِبَلَ هذهِ الأُسْطُوَانَةِ ، لو يَعْلَمُ الناسُ ما صَلَّوْا فيها إلا أن يُطَيَّرَ لهم فيها قُرْعَةً » ، وعندها جماعةٌ من أصحابهِ ، وأبناءُ المهاجرينَ ، فقالوا : يا أُمَّ المؤمنينَ ، وأَيْنَ هي ؟ فاسْتَعْجَمَتْ عليهم ، فمَكَثُوا عندها ساعةً ، ثم خرجوا ، وثَبَتَ عبدُ اللَّهِ بنُ الزُّبَيْرِ . فقالوا : إنها سَتُخْبِرُهُ بذلكَ المكان ، فأَرْمَقُوهُ في المسجدِ حتى ينظروا حَيْثُ يُصَلِّي ، فَخَرَجَ بعدَ ساعة ، فصَلَّى عند الأُسْطُوانَةِ التي صَلَّى إليها ابنه عامر بنُ عبدِ اللَّهِ بن الزبيرِ ، وقِيلَ لها : أُسْطُوانةُ القُرْعَةِ .

قال عَتيق : وهي الأُسْطُوانَةُ التي واسِطَةٌ بَيْنَ القَبْر والمِنْبَر ، عن يمينها إلى المِنْبَر أُسْطُوانَتَيْن[2] ، وبينَها وبَيْنَ المِنْبَر أُسْطُوَانَتَيْن ، وبينَها وبينَ الرَّحْبَةِ أُسْطُوانَتَيْن ، وهي واسِطَةٌ بينَ ذلكَ ، وهي تُسَمَّى : أُسْطُوانَةَ[3] القُرْعَةِ .

*** لم يَرْوِ هذا الحديثَ عن هشام إلا ابنا المنذر ، تفرَّد به : عَتيق بن يعقوب**[4] .

٨٦٣ - حدثنا أحمد ، قال : نا أحمد بن يونس ، قال : نا أبو بكر بن عَيَّاش ، عن الأعمش ، عن أبي سفيان .

---

(١) « مجمع البحرين » (٥٠٥٤) .

(٢) كذا جاءت بالأصل ، ونسختي « مجمع البحرين » ، و « مجمع الزوائد » في مواضعها الثلاثة .

(٣) في الأصل «اسطوان»، والمثبت من المجمع. (٤) « مجمع البحرين » (١٨٢٧) .

عن[1] جابر ، قال : قال رسول الله ﷺ : « الإيمانُ في أهْل الحِجَاز ، والقَسْوَةُ والغِلظَةُ في رَبيعَةَ ومُضَرَ » .

* **لم يَرْوِ هذا الحديثَ عن أبي بكرٍ إلا أحمدُ .**

٨٦٤ – حدثنا أحمد ، قال : نا أحمد بن يونس ، قال : نا أيوب بن عتبة ، عن إياس بن سلمة بن الأكوع .

عن أبيه ، قال : قال رسول الله ﷺ : « إذا حَضَرَتِ الصلاةُ والعَشَاءُ ، فابدءوا بالعَشَاءِ » .

* **لا يُرْوَى هذا الحديث عن سلمةَ إلا بهذا الإسناد ، تفرَّد به : أيوب[2] .**

٨٦٥ – حدثنا أحمد ، قال : نا سعيد بن سليمان ، قال : أنا أبو عَقيل ، قال : أنا عمر بن محمد ، عن عبد الله بن دينار .

عن ابن عمر ، قال : قال رسول الله ﷺ : « الأَعْمالُ سَبْعَةٌ : عَمَلانِ مُنْجِيَانِ ، وعملانِ بأَمْثَالِهِما ، وعملٌ بعَشَرَةِ أَمْثالِهِ ، وعملٌ بسَبْعِمِائَةِ ضِعْفٍ ، وعملٌ لا يَعْلَمُ ثوابَ عامِلِهِ إلا اللَّهُ . فأما المُنْجِيانِ : فَمَنْ لَقِيَ اللَّهَ عَزَّ وَجَلَّ يَعْبُدُهُ مُخْلصًا لا يُشْرِكُ به شيئًا وَجَبَتْ له الجنةُ ، ومَنْ لَقِيَ اللَّهَ يشركُ به شيئًا وجبتْ له النارُ ، ومَنْ عَمِلَ سيئةً جُزِيَ بها ، ومن أرادَ أنْ يعملَ حسنةً ، فلَمْ يَعْمَلْها جُزِيَ مِثْلَها ، ومَنْ عَمِلَ حسنةً جُزِيَ عَشْرًا ، ومَنْ أَنْفَقَ مالَهُ في سبيلِ اللَّهِ ، ضُعِّفَتْ له نفقةُ الدِّرْهَم بسَبْعِمِائَةٍ ، والدينار بسَبْعِمِائَةٍ ، والصِّيَامُ لا يَعْلَمُ ثوابَ عامِلِهِ إلا اللَّهُ عَزَّ وَجَلَّ » .

* **لم يَرْوِ هذا الحديثَ عن عبد الله بن دينار إلا عمر بن محمد ، تفرَّد به : أبو عَقِيل[3] .**

٨٦٦ – حدثنا أحمد ، قال : نا سعيد بن سليمان ، قال : نا يونس ، عن محمد

---

(١) جاء بالأصل : « إلا بدل عن » وليس لها وجه .

(٢) « مجمع البحرين » (٦٦٩) .

(٣) « مجمع البحرين » (١٤٧٠) .

ابن إسحاق ، قال : أنا الجَرَّاح بن مِنْهال ، عن حَبيب بن نَجيح ، عن عبد الرحمن ابن غُنْم ، عن عبد الله بن أَرْقَم الزهري .

عن عمر بن الخطاب ، قال : سمعت رسول الله ﷺ يقول : « إنَّ لكلِّ أُمَّةٍ أَمِينًا[1] ، وأمِينُ هذِه الأُمَّةِ أبو عُبَيْدَةَ بنُ الجَرَّاح » .

*** لا يُرْوَى هذا الحديثُ عن عبد الله ، عن عمر إلا بهذا الإسناد ، تفرَّد به : محمد بن إسحاق[2] .**

٨٦٧ - حدثنا أحمد ، قال : نا سعيد بن سليمان ، قال : نا الوليد بن مسلم ، عن خالد بن يزيد بن صَبيح ، عن يونس بن مَيْسَرَةَ بن حَلْبَسٍ ، عن الصُّنَابِحِي .

عن عُبادة بن الصامت ، عن رسول الله ﷺ ، قال : « مَا مِنْ عبدٍ يسجدُ للَّهِ عَزَّ وجَلَّ سَجْدَةً (٥٠ - أ) إلا رَفَعَهُ اللَّهُ بها دَرَجَةً ، وحَطَّ عنهُ بها خَطِيئَةً » .

*** لا يُرْوَى هذا الحديث عن عبادة إلا بهذا الإسناد ، تفرَّد به : خالد .**

٨٦٨ - حدثنا أحمد ، قال : نا سعيد ، عن عبد الأعلى بن أبي المُسَاوِر ، قال : حدثني إبراهيم بن محمد بن حاطب ، عن عبد الرحمن بن مُحَيْريز .

عن زيد بن أرقم ، قال : بعثني رسول الله ﷺ ، فقال : « انطَلِقْ حتى تأتيَ أبا بكر ، فتَجدَهُ في دارِهِ جالسًا مُحْتَبِيًا ، فقل لَهُ : إنَّ رسول اللَّهِ ﷺ يَقرأُ عليكَ السلامَ ، ويقولُ : أَبْشِرْ بالجنة ، ثم انطلقْ حتى تأتيَ الثَّنِيَّةَ ، فتَلْقَى عُمَرَ فيها على حمار تَلُوحُ صَلْعَتُهُ ، فقلْ له : إنَّ رسولَ اللَّهِ ﷺ يقرأُ عليكَ السلامَ ، ويقولُ : أَبْشِرْ بالجنةِ ، ثم انطلقْ حتى تأتيَ السُّوقَ ، فتَلْقَى عثمانَ فيها يبيعُ ويَبْتَاعُ ، فقلْ لهُ : إنَّ رسولَ اللَّهِ ﷺ يقرأُ عليكَ السلامَ ، ويقولُ : أَبْشِرْ بالجنةِ بعدَ بَلاء شديدٍ . فانْطَلَقْتُ ، فأتيتُ أبا بكرٍ ، فَوَجَدْتُهُ في بيتِه جالسًا مُحْتَبِيًا كما قالَ رسول الله ﷺ ، فقلتُ : إنَّ رسولَ اللَّهِ ﷺ يقرأ عليك السلامَ ، ويقولُ : « أَبْشِرْ بالجنةِ » قالَ : وأينَ

---

(١) بالأصل : « أمين » .

(٢) « مجمع البحرين » (٣٧٥٧) .

رسولُ الله ؟ قلتُ : في مكان كذا وكذا ، فقامَ إليهِ ، ثم أتيتُ الثَّنيَّةَ ، فإذا فيها عمرُ على حمار تَلُوحُ صَلْعَتُهُ كما قالَ رسولُ اللَّهِ . فقلتُ : إنَّ رسول اللَّهِ ﷺ يقرأُ عليكَ السلامَ ، ويقولُ : « أَبْشِرْ بالجنةِ » ، قال : وأين رسولُ اللَّهِ ؟ فقلتُ : في مكان كذا وكذا ، فانطلقَ إليهِ ، ثم انطلقتُ حتى أتيتُ السُّوقَ ، فلقيتُ عثمانَ فيها يبيعُ ويبتاعُ كما قالَ رسولُ اللَّهِ ، فقلتُ : إنَّ رسولَ اللَّهِ ﷺ يقرأُ عليكَ السلامَ ، ويقول : « أَبْشِرْ بالجنةِ بعدَ بلاءٍ شديدٍ » ، فقال : وأينَ رسولُ اللَّهِ ؟ قلتُ : في مكان كذا وكذا ، فأخذ بيدي فجئْنا جميعًا حتى أتينا رسولَ اللَّهِ ﷺ ، فقال له عثمانُ : يا رسول اللَّهِ ، إنَّ زَيْدًا أتاني ، فقالَ : إنَّ رسولَ اللَّهِ ﷺ يقرأُ عليكَ السلام ، ويقولُ : « أَبْشِرْ بالجنةِ بعدَ بلاءٍ شديدٍ » ، فأيُّ بلاءٍ يُصِيبُني يا رسولَ اللَّهِ ؟ والذي بَعَثَكَ بالحقِّ ما تَغَنَّيْتُ ولا تَمَنَّيْتُ ، ولا مَسِسْتُ ذَكَري بيميني منذُ بَايَعْتُكَ ، فقالَ: «هُو ذَاكَ» .

*** لا يُرْوَى هذا الحديثُ عن زيد بن أرقم إلا بهذا الإسناد ، تفرَّد به : عبد الأعلى بن أَبي المُسَاوِر**[1] .

٨٦٩ – حدثنا أحمد ، قال : نا سعيد بن سليمان ، عن محمد بن طلحة ، عن الوليد بن قيس ، عن الحُرِّ بن الصباح ، عن عبد الرحمن بن الأَخْنَس .

أنه سمع سعيدَ بنَ زيد ، وهو يَشْهَدُ على رسول اللَّهِ ﷺ ، أنه كان مَعَهُ عاشرَ عَشَرَةٍ ، فقال : « أبو بكر في الجنةِ ، وعمرُ في الجنةِ ، وعثمانُ في الجنة ، وعَلِيٌّ في الجنةِ ، وطَلْحَةُ في الجنةِ ، والزُّبَيْرُ في الجنةِ ، وعبد الرحمنُ بنُ عَوْفٍ في الجنةِ ، وسَعْدُ بن أَبي وَقَّاصٍ في الجنةِ » . وإنْ أَشَأْ أَخْبَرتُكُمْ بالتاسع . فقالَ القومُ : مَنْ هو يا سعيدُ ؟ فقال : هو أنا ، ثم بَكَى .

*** لم يَرْوِ هذا الحديثَ عن الوليد بن قيس السَّكُوني – وهو : أبو شُجَاع بن الوليد – إلا محمدُ بن طلحة .**

وقد رواه شعبة ، والحسن بن عُبيد الله النخعي ، ومحمد بن جُحَادَةَ ، وعمرو بن قيس المُلَائي : عن الحُرِّ بن الصباح .

٨٧٠ – حدثنا أحمد ، قال : نا سعيد بن سليمان ، عن منصور بن أبي الأسود ،

---

(١) « مجمع البحرين » (٣٦٤٧) .

عن الأعمش ، عن مجاهد .

عن عبد الله بن عَمْرو قال : قال رسول الله ﷺ : « صلاةُ القاعِدِ على النِّصفِ من صلاةِ القائم » .

٨٧١ - = وعن مجاهد .

عن مولاهُ عبدِ الله بن السائب ، قال : كنتُ شَريكَ النبيِّ ﷺ في الجاهليةِ ، فلما قَدِمْتُ المدينةَ قال : « تَعْرِفُني ؟ » فقلتُ : نَعَمْ ، كُنْتَ شَريكي لا تُمَاري ولا تُدَاري .

*** لم يَرْوِ هذا الحديث عن منصور بن أبي الأسود إلا سعيدٌ .**

٨٧٢ - = وعن الأعمش ، عن إبراهيم ، عن علقمة .

عن عبد الله ، أن النبي ﷺ كانَ يَنَامُ في سُجودِهِ ، فلا يُعْرَفُ نَوْمُهُ إلا بنَفْخِهِ ، ثم يقومُ في صَلاتِهِ .

*** لم يَرْوِ هذا الحديث عن الأعمش إلا منصور .**

٨٧٣ - **حدثنا** أحمد ، قال : نا سعيد ، عن منصور بن أبي الأسود ، عن أبي يعقوب (٥٠ - ب) عن ابن أبي نَجيح ، عن عطاء .

عن ابن عباس ، قال : قال رسول الله ﷺ : « أيُّما امرأةٍ تَزَوَّجَتْ بغير وَلِيٍّ فَنِكَاحُها باطلٌ ، فَنِكَاحُها باطلٌ ، فإنْ دَخَلَ بها فلها المَهْرُ بما اسْتَحلَّ من فَرْجِهَا . والسلطان وَلِيُّ من لَا وَلِيَّ لَهُ » .

*** لا يُرْوَى هذا الحديثُ عن ابن عباس إلا بهذا الإسناد ، تفرَّد به سعيدٌ**[1] .

٨٧٤ - أخبرنا أحمدِ ، قال : نا عَتيق بن يعقوب ، قال: حدثني حُمَيد بن القاسم بن حميد بن عبد الرحمن بن عوف ، عن أبيه ، عن جده .

عن عبد الرحمن بن عوف ، قال : لَمَّا حَضَرَتِ النبيَّ ﷺ الوفاةُ ، قالوا : يا رسول الله ، أَوْصِنا . قال : « أُوصيكم بالسابقينَ الأَوَّلينَ من المهاجرينَ ، وبأبنائهم

(١) « مجمع البحرين » (٢٢٥٨) .

مِنْ بَعْدِهِمْ ، إلَّا تَفْعَلُوهُ لا يُقْبَلُ منكم صَرْفٌ ولا عَدْلٌ » .

* **لا يُرْوَى هذا الحديث عن عبد الرحمن إلا بهذا الإسناد**[1] .

٨٧٥ - حدثنا أحمد ، قال : نا عتيق ، قال : نا عبد الرحمن بن عبد الله بن عمر ، عن سعيد بن أبي سعيد المقبري ، عن أبي صالح .

عن أبي هريرة ، أن رسول الله ﷺ قال : « قال الله عَزَّ وَجَلَّ : إذا اشْتَكَى عَبْدِي ، فأَظْهَرَ المَرَضَ مِنْ قَبْل ثلاثٍ ، فَقَدْ شَكَاني » .

* **لم يَرْوِ هذا الحديث عن المَقْبُري إلا عبدُ الرحمن ، تفرَّد به : عتيق**[2] .

٨٧٦ - حدثنا أحمد ، قال : نا عَتيق الزبيري ، قال : نا علقمة[3] بن علي ، عن عبد الله بن عمر ، [عن نافع][4] .

عن ابن عمر ، أن رسول الله ﷺ قال : « مَنْ غابَ عن المدينةِ ثلاثَةَ أيامٍ جاءَهَا وقَلْبُهُ مُشْرَبٌ جَفْوَةً »[5] . =

٨٧٧ - = وبه : أن النبي ﷺ : كان إذا اكْتَحَلَ يَجْعَلُ في اليُمْنَى ثَلاثَةَ مَراودَ وفي الأُخْرَى مَرْوَدَيْن ، يَجْعَلُ ذلكَ وتْرًا[6] . =

٨٧٨ - = وبه : قال : قال رسول الله ﷺ : « أنا زَعيمٌ بِبَيْتٍ في رَبَضِ الجَنَّةِ لِمَنْ تَرَكَ المِرَاءَ وهو مُحِقٌّ ، وبِبَيْتٍ في وَسَطِ الجنةِ لمن تَرَكَ الكَذِبَ وهو مَازِحٌ ،

---

(١) « مجمع البحرين » (٣٩٦٦) وفيه: « ... من المهاجرين ، والأنصار ... » .

(٢) « مجمع البحرين » (١١٦٨) .

(٣) كذا بالأصل ، والصواب: « عقبة بن علي». وذكره في (المجمع) على الصواب ، وكلام الطبراني عقب هذه الأحاديث التي رواها يدل عليه .

(٤) سقطت من الأصل ، ويدل عليها ما رواه الطبراني في « الكبير » (١٢/٣٦٤) لحديثه الذي يلي هذا فذكره .

وأورده في « مجمع البحرين » في موضعين : « ترك المراء، الاكتحال »، وسقط عنده هذا.

(٥) « مجمع البحرين » (١٨١٧) وسقط منه ذكر نافع - كما سلف .

(٦) « مجمع البحرين » (٤٣١٥) ، وانظر الحديث قبله .

وبِبَيْتٍ في أَعْلَى الجنة لمن حَسُنَتْ سَرِيرَتُهُ » .

* **لم يَرو هذه الأحاديث عن عبدِ الله بن عمرَ إلا عقبةُ ، تفرَّد بها : عتيقٌ**[1] .

٨٧٩ - حدثنا أحمد ، قال : نا سعيد بن سليمان ، عن إسحاق بن سليمان ، عن داود بن قيس ، عن زيد بن أَسْلَمَ ، عن أبي صالح .

عن أبي هريرة ، قال : قال رسول الله ﷺ : « مَنْ أَنْظَرَ مُعْسِرًا أَوْ وَضَعَ عنه ، أَظَلَّهُ اللَّهُ في ظِلِّ عَرْشِهِ يومَ القيامةِ » .

* **لم يَرْو هذا الحديثَ إلا داود ، تفرَّد به : إسحاق بن سليمان .**

٨٨٠ - حدثنا أحمد ، قال : نا سعيد ، عن إسحاق ، عن أبي جعفر الرازي، عن الربيع بن أنس ، عن أبي العالية .

عن عبد الله بن مُغَفَّل ، قال : شهدتُ رسولَ الله ﷺ حينَ حَرَّمَ نَبِيذ الجَرِّ ، وشَهِدْتُهُ حينَ أَمرَ بشُرْبِهِ ، وقال : « اجْتَنِبُوا كُلَّ مُسْكِرٍ » .

* **لا يُرْوَى هذا الحديثُ عن عبد الله بن مُغَفَّل إلا بهذا الإسناد ، تفرَّد به : أبو جعفر**[2] .

٨٨١ - حدثنا أحمد ، قال : نا سعيد ، عن إسحاق بن سليمان ، قال : سمعت معاوية بن يحيى يحدث عن الزهري ، عن محمد بن جُبَيْر .

عن أبيه ، أنه افْتَدَى يَمِيْنَهُ بِعَشَرَةِ آلافِ دِرْهَمٍ . ثم قال : ورَبِّ هذا المسجد لو حَلَفْتُ حَلَفْتُ صادقًا ، إنَّما هو شَيء افْتَدَيْتُ به يَمِيْني[3] .

٨٨٢ - حدثنا أحمد ، قال : نا سعيد ، عن هَيَّاج بن بسْطام ، عن عَنْبَسَةَ بن عبد الرحمن بن سعيد بن العاص ، عن محمد بن زاذان .

---

(١) « مجمع البحرين » (٢٤٩) ، وانظر الحديث قبله .

(٢) « مجمع البحرين » (٤١٢٤) .
و « مغفل » الأولى جاءت بغير إعجام ، والحديث رواه أحمد (٤/٨٧) في مسند ابن مغفل .

(٣) « مجمع البحرين » (٢١١٤) .

عن أمِّ سعدٍ امرأةِ زيدِ بنِ ثابتٍ ، قالت : سمعت رسول الله ﷺ يَأْمُرُ بدَفْنِ الدَّمِ إذا احْتَجَمَ .

* **لا يُرْوَى هذا الحديث عن أم سعد إلا بهذا الإسناد ، تفرَّد به : عَنْبسَةُ**[1] .

٨٨٣ – حدثنا أحمد ، قال : نا سعيد ، قال : نا عَبَّاد بن العَوَّام ، عن هلال بن خَبَّاب ، عن عِكْرِمَةَ .

عن ابن عباس ، قال : لما نزلتْ : ﴿ إذا جاءَ نَصْرُ اللَّهِ والفَتْحُ ﴾ دَعَا رسولُ الله ﷺ فاطمة ، فقال : « إنَّهُ قد نُعِيَتْ إلَيَّ نَفْسي » فبَكَتْ ، فقال : « لا تبكين[2]؛ فإنَّكِ لأَوَّلُ أَهْلي لاحِقٌ بي » ، فَضَحِكَتْ . فرآها بعضُ أزْواجِ النبيِّ ﷺ ، فقالت لها : رَأَيناكِ بَكَيْتِ ، ثم ضَحِكْتِ . فقالت : إنهُ قال لي : « نُعِيَتْ إلَيَّ نَفْسِي » فبكيتُ ، فقال : « لا تبكين[2] ، فإنَّكِ أَوَّلُ أَهْلي لاحِقٌ بي »، فَضَحِكْتُ .

* **لم يَرْوِ هذا الحديث عن عكْرِمَةَ إلا هِلَالٌ**[3] .

٨٨٤ – حدثنا أحمد قال : نا سعيد بن سليمان ، عن إسماعيل بن عياش ، عن ابن جُرَيج ، عن عَمْرو بن شعيب ، عن أبيه .

عن جده ، قال : قال رسول الله ﷺ : « ليس للقاتل من الميراث شَيءٌ » .

* **لم يَرْوِ هذا الحديث عن ابن جُرَيْج إلا إسماعيل** (٥١ – أ) .

٨٨٥ – حدثنا أحمد ، قال : نا سعيد [عن][4] عبد الله بن المبارك ، عن سعيد بن أبي أيوب ، عن عبد الله بن جنادة ، عن أبي عبد الرحمن الحُبُلي .

عن عبد الله بن عمرو ، قال : مَرَّ رسولُ الله ﷺ برجلٍ يَحْلُبُ شاةً ، فقال : « أيْ فلانُ ، إذا حَلَبْتَ فأبْق لوَلَدِها ؛ فإنها من أَبَرِّ الدوابِّ » .

* **لا يُرْوَى هذا الحديث عن عبد الله بن عَمْرو إلا بهذا الإسناد**[5] .

---

(١) « مجمع البحرين » (٤١٧٧) .

(٢) كذا في الأصل .

(٣) « مجمع البحرين » (١٢٢١) .

(٤) زيادة لازمة ، وستأتي في الحديث بعده . وهي ثابتة في (المجمع) ، و «الحلية» (١٧٦/٨).

(٥) « مجمع البحرين »(٢٩٦٤) .

٨٨٦ - **حدثنا** أحمد ، قال : نا سعيد ، عن عبد الله بن المبارك ، عن معمَرٍ ، عن محمد بن حمزة [بن يوسف ، عن أبيه ، عن جده][1] .

عن عبد الله بن سلام ، قال : كان النبيُّ ﷺ إذا نزلَ بأَهْلِهِ الضِّيقُ أَمَرَهُمْ بالصلاةِ ، ثم قَرَأَ : ﴿ وأمُرْ أَهْلَكَ بالصلاةِ واصْطَبِرْ عليها ﴾ الآية .

*** لا يُروَى هذا الحديث عن عبد الله بن سلام إلا بهذا الإسناد ، تفرَّد به : مَعْمَرٌ**[2] .

٨٨٧ - **حدثنا** أحمد ، قال : نا سعيد، عن إسحاق بن سليمان الرازي ، عن أبي سنان ، عن عَمْرو بن مُرَّةَ ، عن أبي البَخْتَرِيِّ .

عن ابن أُمِّ مكتوم ، قال : خَرَجَ النبيُّ ﷺ ذاتَ غَداةٍ ، فقال : « سُعِرَتِ النارُ ، وجاءَتِ الفِتَنُ كقطَعِ الليلِ المُظْلِمِ ، لو تعلمونَ ما أَعْلَمُ لَضَحِكْتُمْ قليلًا ولَبَكَيتم كثيرًا».

*** لا يُرْوَى هذا الحديث عن ابن أم مكتوم إلا بهذا الإسناد. تفرَّد به: إسحاق بن سليمان**[3].

٨٨٨ - **حدثنا** أحمد ، قال : نا سعيد بن سليمان ، عن شريك ، عن أبي إسحاق، عن فروة بن نوفل .

عن جَبَلَةَ بن حارثة ، قال : سألتُ رسولَ الله ﷺ، فقلت: عَلِّمني شيئًا يَنْفَعُني . فقال : «إذا أَخَذْتَ مَضْجعكَ ، فاقْرَأْ : ﴿قُلْ يا أيها الكافرون﴾؛ فإنها بَرَاءَةٌ من الشِّرْك».

*** لَمْ يَرْوِ هذا الحديث عن أبي إسحاق ، عن فروة عن جَبَلَةَ إلا شَرِيكٌ**[4] .

٨٨٩ - **حدثنا** أحمد ، قال : نا سعيد ، عن شريك ، عن عبد الملك بن أبي بِشْر .

---

(١) سقطت من الأصل ، واستدركتها من « المجمع » ، و« الحلية » (١٧٦/٨) ، فقد أخرجه من طريق الطبراني بإسناده، وقد أخرج الطبراني في «الكبير» عدة أحاديث بهذا السند كما في (القطعة المطبوعة من مسانيد من اسمه عبد الله) بتحقيق أبي معاذ .

(٢) « مجمع البحرين » (٣٣٦٦) .

(٣) « مجمع البحرين » (٥٠٦١) .

(٤) « مجمع البحرين » (٤٥٦٨) .

عن أبي شُرَيْح ، قال : قال رسولُ الله ﷺ : « مَنْ أَقالَ أَخاهُ بَيْعًا أَقالَهُ اللَّهُ عَثْرَتَهُ يَوْمَ القيامة » .

* **لم يرو هذا الحديثَ عن عبد الملك إلا شَريكٌ**[1] .

٨٩٠ - حدثنا أحمد ، قال : نا سعيد بن سليمان ، عن محمد بن طلحة بن مُصَرِّف ، عن طلحة بن مُصَرِّف ، عن هلال بن يساف[2] .

عن سعيد بن زيد بن عَمْرو بن نُفَيل ، قال : يأْمُروني بِسبِّ أَصْحَابي ، بل صَلَّى اللَّهُ عليهم وغَفَر لَهُمْ . وذَكَرَ أنه كان على حِراءَ ، فتحرك ، فقال رسول الله ﷺ : « اسكن حِراء ؛ فإنه ليس عليكَ إلّا نبيٌّ أو صدِّيقٌ أو شهيدٌ » ، فَعَدَّ أبا بكر وعمرَ وعثمانَ وعليًّا[3] وطلحةَ والزبيرَ وعبدَ الرحمن وسعدَ بن أبي وَقَّاصٍ وسعيدَ بن زيد .

* **لم يَرْوِ هذا الحديثَ عن طلحة إلا ابنُهُ محمدٌ ، ولم يذكر طلحة في الإسناد بَيْنَ هلال بن يَسافٍ وبَيْنَ سعيدِ بن زيد : « عبدَ الله بن ظالم »**[4] .

٨٩١ - حدثنا أحمد ، قال : نا سعيد ، عن محمد بن طلحة ، عن أبي حمزة ، عن إبراهيم ، عن الأسْود .

عن عائشة ، قالت : ما رَفَعْتُ مائدةَ رسول الله ﷺ مِنْ بين يَدَيْ رسولِ اللَّهِ ﷺ وعليها [فَضْلَةٌ من طعام قطُّ .

* **لم يَرْوِ هذا الحديثَ عن أبي حمزة إلا محمد**[5] .

---

(١) « مجمع البحرين » (٢٠٠٥) .

(٢) تصحف في (الأصل) لـ : « يسار » - وصوابه في « المجمع » - وهو مترجم في « تهذيب الكمال » (٣٥٣/٣٠) .

(٣) بالأصل : « علي » .

(٤) « مجمع البحرين » (٣٩٧٧) .

(٥) « مجمع البحرين » (٥١٢٧) .

٨٩٢ - حدثنا أحمد ، قال : نا][1] سعيد ، عن منصور بن أبي الأسود ، عن أَشْعَثَ بن سَوَّار ، عن أبي الزبير .

عن جابر، قال: حَجَجْنَا مع رسول الله ﷺ ، فَكُنَّا نُلَبِّي عن الصبيان، ونَرْمي عنهم.

*** لم يَرْوِ هذا الحديثَ عن منصور إلا سعيدٌ .**

٨٩٣ - حدثنا أحمد ، قال : نا سعيد ، قال : نا مبارك بن فَضَالَةَ ، عن كثير أبي محمد .

عن البراء بن عازب ، عن رسول الله ﷺ ، قال : « صَاحِبُ الدَّيْن مأْسُورٌ بدَيْنِهِ ، يَشْكُو إلى اللَّهِ الوَحْدَةَ » .

*** لا يُرْوَى هذا الحديث عن البراء إلا بهذا الإسناد ، تفرَّد به : مبارك** [2].

٨٩٤ - حدثنا أحمد ، قال : نا إبراهيم بن حمزة الزبيري ، قال : نا أنس بن عياض ، عن عبيد الله بن عمر ، عن نافع .

عن ابن عمر ، أنَّ جَيْشًا غَنمُوا في زمان رسول الله ﷺ طعامًا وعَسَلًا ، فلَمْ يُؤْخَذْ منهم الخُمُسُ .

*** لم يَرْوِ هذا الحديثَ عن عُبيد الله إلا أَنَسٌ .**

٨٩٥ - حدثنا أحمد ، قال : نا مصعب بن عبد الله الزبيري ، قال : نا هشام بن عبد الله بن عكرمة ، عن هشام بن عروة ، عن أبيه .

عن عائشة ، أنَّ رسول الله ﷺ قال : « الْتَمِسُوا الرِّزْقَ في خَبَايَا الأرض » .

*** لم يَرْوِ هذا الحديثَ عن هشام بن عروة إلا هشامُ بنُ عبد الله**[3] .

---

(١) حدث سقط في الأصل من قوله : « فضلة » في الحديث السابق ، إلى هنا واستدركت تمام الحديث من « المجمع » ، وتعقيب الطبراني عليه . وأما اسم شيخه فبدلالة السند قبله وبعده. ويظل احتمال سقوط حديث أو أكثر بالسند نفسه غير أنني أستبعد ذلك - والله أعلم .

(٢) « مجمع البحرين » (٢٠٨١) .

(٣) « مجمع البحرين » (١٩٢٨) .

٨٩٦ - **حدثنا أحمد** ، قال : نا مصعب بن عبد الله الزبيري ، قال : نا إبراهيم بن سعد ، عن محمد بن إسحاق ، عن يحيى بن عَبَّاد ، عن أبيه .

عن عائشة ، قالت : ثلاثةٌ من الأَنْصَار لَمْ يَكُنْ في الناسِ أَحَدٌ يعدُّ[1] عليهم فَضْلًا بعد رسول الله ﷺ : سَعْدُ بنُ مُعَاذٍ ، وأُسَيْدُ بنُ حُضَيْر ، وعَبَّادُ بن بشْر .

* **لم يَرْوِ هذا الحديث عن يحيى إلا محمدٌ**[2] (٥١ - ب) .

٨٩٧ - **حدثنا أحمد** ، قال : نا مصعب ، قال : نا بشر بن السَّرِيِّ ، عن مصعب ابن ثابت ، عن هشام بن عروة ، عن أبيه .

عن عائشة ، أن رسول الله ﷺ قال : « إنَّ الله عَزَّ وَجَلَّ يُحِبُّ إذا عَمِلَ أَحَدُكُمْ عَمَلًا أَنْ يُتْقِنَهُ » .

* **لم يَرْوِ هذا الحديثَ عن هشام إلا مصعب ، تفرَّد به : بشْرٌ .**

٨٩٨ - **حدثنا أحمد** ، قال : نا مصعب، قال: نا عبد العزيز بن محمد[3]، عن عبيد الله بن عمر ، عن ثابت البُنَاني .

عن أنس بن مالك ، أنّ رجلًا كان يَؤُمُّ قومًا ، وكان يَقْرَأُ : ﴿ قُلْ هُوَ اللَّهُ أَحَدٌ ﴾ وسُورةً أُخْرَى في كلِّ رَكْعَةٍ ، فقال له أصحابه : إنَّكَ تَقْرَأُ هذهِ السورةَ - يَعْنُون : ﴿ قُلْ هُوَ اللَّهُ أَحَدٌ ﴾ - ثُمَّ لا تَرَاها تُجْزِئُكَ ، وتَقْرَأُ مَعَها سُورَةً أُخْرَى ؟ فإمَّا اقْتَصرْتَ عليها ، وإمَّا قَرَأتَ السورةَ الأُخْرَى وتَرَكْتَهَا . فقال : لَسْتُ أَفْعَلُ ، فإنْ رَضِيتُمْ ، وإلَّا فَشَأْنُكُمْ بأَمْرِكُمْ . وكانَ من أَفْضَلهمْ ، وكرهوا أن يَؤُمَّهُمْ غَيْرُهُ ،

---

(١) كذا بالأصل - وفي « المجمع » « يَعْتَدُّ » . وكذلك هو في « مسند أبي يعلى » (٤٣٨٩) من طريق مصعب الزبيري .

(٢) « مجمع البحرين » (٣٩١٩) .

(٣) جاء بالأصل « محمد بن عبيد الله » وهو خطأ ، صوابه عن عبيد الله ويدل عليه كلام الطبراني نفسه عقب الحديث . وعلى الصواب في « مسند أبي يعلى » (٣٣٣٥) ، وعنه ابن حبان (٧٩٤ - إحسان) وقد أخرجه من طريق مصعب الزبيري شيخ شيخ الطبراني .

فذَكَرُوا ذلكَ لرَسُول الله ﷺ فقال : « ما يَمْنَعُكَ مِمَّا يَأْمُرُكَ به قَوْمُكَ ، وما يُلْزِمُكَ هذه السورةَ ؟ » فقالَ : إني أُحِبُّها . فقال : « حُبُّها أدْخلَكَ الجَنَّةَ » .

* **لم يَرْوِ هذا الحديثَ عن عبيد الله إلا عبدُ العزيز .**

٨٩٩ - حدثنا أحمد ، قال : نا سعيد بن سليمان ، عن خَلَف بن خَليفة ، عن حفص ابن أخي أنس .

عن أنس ، أن رسول الله ﷺ قال : « المؤمنُ يَأْكُلُ في مِعًى واحدٍ ، والكافرُ يأكل في سَبْعةِ أَمْعَاءٍ » .

* **لم يَرْوِ هذا الحديثَ عن حفص إلا خَلَفٌ**[1] .

٩٠٠ - حدثنا أحمد ، قال : نا سعيد بن سليمان ، عن خَلَف بن خَليفة ، قال : حدثني يحيى بن يزيد الهُنَائي .

قال : كنتُ معَ الفَرزْدَقِ في السِّجْن ، فقال الفَرَزْدَقُ : لا أَنْجاهُ اللَّهُ من يدي مالك ابن المنذر بن الجارود ، إن لم أكن انطلقتُ أمشي بمكةَ ، فلقيتُ أبا هريرةَ وأبا سعيدٍ الخُدْرِيَّ ، فسَأَلْتُهما ، فقلت : إني من أهل المَشْرق ، وإن قومًا يَخْرُجونَ علينا ، فَيقْتُلونَ مَنْ قالَ : لا إلهَ إلَّا اللَّهُ ، ويَأْمَنُ منْ سِوَاهُمْ، فقالا لي - وإلا فلا نجاني الله من مالك بن المنذر - : سمعْنَا خَلِيلَنا ﷺ يقول : « مَنْ قَتَلَهُمْ فَلَهُ أَجْرُ شَهِيدٍ أَوْ شَهيدَيْن ، ومن قَتَلُوهُ فله أَجْرُ شَهِيدٍ » .

* **لم يَرْوِ هذا الحديثَ عن الفَرَزْدَقِ الشاعرِ إلا يحيى بنُ يزيد ، تفرَّد [به] : خلف ابن خَلِيفة**[2] .

٩٠١ - حدثنا أحمد ، قال : نا سعيد ، قال : نا يحيى بن زكريا بن أبي زائدة ، عن أبيه ، عن الشعبي ، عن الحارث .

عن عَلِيٍّ ، قال : أشَدُّ خَلْقِ رَبِّكَ عَشَرَةٌ : الجبال ، والحديدُ يَنْحتُ الجبَالَ ، والنارُ تَأْكُلُ الحديدَ ، والماءُ يُطْفِىءُ النارَ ، والسَّحَابُ المسخر بين السماء والأرض

---

(١) « مجمع البحرين » (٤٠٥٩) .
(٢) « مجمع البحرين » (٢٨١٠) .

يحمل الماء ، والريح تُقِلُّ السحاب ، والإنسانُ يَتَّقي الرِّيح بيدِهِ ، ويذْهَبُ فيها لحاجَتِه ، والسُّكْرُ يَغْلبُ الإنسانَ ، والنومُ يَغْلبُ السُّكْرَ ، والهَمُّ يمنعُ النومَ ، فأَشَدُّ خَلْقِ رَبِّكَ الهَمُّ[1] .

٩٠٢ - حدثنا أحمد ، قال : نا سعيد بن سليمان ، عن أبي مَعْشَرٍ ، عن محمد بن قيس ، عن عِكْرِمَةَ .

عن ابن عباس ، قال : كان رسولُ الله ﷺ إذا كان في سَفَرٍ وجَدَّ به السَّيْرُ ، فَرَكِبَ قبلَ أَنْ يَفِيءَ الفيء أَخَّرَ الظهرَ حتى يَدْخُلَ الوَقْتُ الأَوَّلُ منَ العَصْر ، فيَنْزِلُ ، فَيُصَلِّيهما جميعًا ، ثم يُؤَخِّرُ المَغْربَ حتى يَبْدُوَ غُيُوبُ الشَّفَقِ ، ثم يَنْزِلُ ، فَيُصَلِّيهما جميعًا ، المَغْربَ والعِشَاءَ .

*** لم يَرْوِ هذا الحديثَ عن محمد بن قيس إلا أبو مَعْشَرٍ**[2] .

٩٠٣ - حدثنا أحمد ، قال : نا سعيد ، عن أبي مَعْشَرٍ ، قال : حدثني عبد الرحمن بن عبد الله ، عن أبي حفص عمر بن الحاكم بن ثوبان .

عن كعب بن مالك الأنصاري ، قال : قال رسول الله ﷺ : « مَنْ عادَ مريضًا خاضَ في الرَّحْمَةِ ، فإنْ جَلَسَ عِنْدَهُ استَنْقَعَ فيها » .

*** لا يُرْوَى هذا الحديثُ عن كعب إلا بهذا الإسناد**[3] .

٩٠٤ - حدثنا أحمد ، قال : نا سعيد ، عن أبي مَعْشَرٍ ، عن حَفْص بن عمر .

عن أنس بن مالك ، قال : أُهْدِيَ إلى رسولِ اللَّهِ ﷺ رُطَبٌ ، فَجَعَلَ يَأْكُلُ بيَمِينِهِ ، ويتَنَاوَلُ النَّوَى بشِمَاله ، فَيُلْقِيهِ .

*** لم يَرْوِ هذا الحديثَ عن حفص بن عمر بن عبد الله بن أبي طلحة إلا أبو مَعْشَرٍ .**

٩٠٥ - حدثنا أحمد ، قال : نا سعيد ، عن عبد العزيز بن أبي سلمة الماجشون ، عن سُمَيٍّ ، عن أبي صالح .

---

(١) « مجمع البحرين » (٣١٩٨) .

(٢) « مجمع البحرين » (٩٣٢) .

(٣) « مجمع البحرين » (١١٨٧) .

عن أبي هريرة ، قال : قال رسول الله ﷺ : « العُمْرَةُ إلى العُمْرَةِ كَفَّارَةٌ لما بَيْنَهُما ، والحَجُّ المَبْرُورُ ليسَ له جَزَاءٌ إلا الجَنَّةُ » .

* **لم يَرْوِ هذا الحديثَ عن عبد العزيز إلا سعيد .**

٩٠٦ – حدثنا أحمد بن يحيى ، قال : نا سعيد بن سليمان وعبد العزيز بن محمد الدَّرَاوَرْدي ، عن الحَكَم بن سعيد ، عن القاسم بن محمد .

عن (٥٢ – أ) عائشة ، قالت : رأيتُ رسول الله ﷺ صَلَّى على جَنَازَةٍ ، وما نَرَى الشَّمْسَ إلا على أَطْرَافِ الحِيْطَان .

* **لم يَرْو هذا الحديثَ عن القاسم إلا الحَكَمُ**[1] .

٩٠٧ – حدثنا أحمد ، قال : نا سعيد ، عن عبد العزيز بن محمد الدَّرَاوَرْدي ، قال : نا عمر بن أبي عمر[2] ، عن [عبد الله بن][3] عُبيد الله بن أبي رافع .

عن أبي رافع ، قال : رأيتُ رسولَ اللَّهِ ﷺ تَوَضَّأَ ، فَغَسَلَ وَجْهَهُ ثلاثًا ، وغَسَلَ يديهِ ثلاثًا، ومَسَحَ برَأْسِهِ وأُذُنَيْهِ، وغَسَلَ رجْلَيْهِ ثلاثًا، ورَأَيْتُهُ مَرَّةً أُخْرَى تَوَضَّأَ مَرَّةً مَرَّةً.

* **لا يُرْوَى هذا الحديثُ عن أبي رافع إلا بهذا الإسناد . تفرَّد به : الدَّرَاوَرْدي**[4] .

٩٠٨ – حدثنا أحمد ، قال : نا سعيد بن سليمان ، عن أيوب بن عتبة ، قال : نا أبو كثير .

---

(١) « مجمع البحرين » (١٢٩٨) .

(٢) كذا بالأصل ، وهو تصحيف ، صوابه : « عمرو بن أبي عمرو » – كما في المصادر – ، التي ستذكر بعدُ وجاء في « المجمع » على الصواب .

(٣) زيادة في الأصل ، والصواب : « عن عبيد الله بن أبي رافع عن أبي رافع » فقد أخرجه الطبراني في (الكبير: ١/٣١٧/رقم: ٩٣٧) من طريق آخر ، فقال : عن عبيد الله بن أبي رافع عن أبي رافع ،والدارقطني في «سننه» (١/٨١) ، عن عبيد الله بن أبي رافع عن أبيه ، ووقع في « المجمع » عن عبد الله بن عبيد الله بن أبي رافع ، عن أبيه ، عن أبي رافع ، وهو خطأ . والله أعلم .

(٤) « مجمع البحرين » (٤٠٤) .

عن أبي هريرة ، عن النبي ﷺ ، قال : « البَيِّعَان بالخِيَار ما لَمْ يَتَفَرَّقا » .

* **لم يَرْوِ هذا الحديث عن أبي كثير يزيد بن عبد الرحمن إلا أيوب .**

٩٠٩ – حدثنا أحمد ، قال : نا سعيد ، عن سليمان بن داود اليمامي ، عن يحيى ابن أبي كثير ، عن أبي سلمة .

عن أبي هريرة ، قال : قال رسول الله ﷺ : « ثلاثٌ مَنْ كُنَّ فيهِ حَاسَبَهُ اللَّهُ حسابًا يسيرًا ، وأَدْخَلَهُ الجنةَ » قلت : ما هُنَّ[1] يا رسول اللَّهِ ؟ قال : « تَصِلُ مَنْ قَطَعَكَ ، وتُعْطِي مَنْ حَرَمَكَ ، وتَعْفُو عَمَّن ظَلَمَكَ » .

* **لم يَرْوِ هذا الحديث عن يحيى إلا سليمانُ**[2] .

٩١٠ – حدثنا أحمد ، قال نا سعيد بن سليمان ، عن أيوب بن جابر ، عن مسلم الأعور ، عن مجاهد .

عن قيس بن السائب ، قال : كانَ رسولُ الله ﷺ يُصَلِّي الصبحَ إذا تَغَشَّى النُّورُ السماءَ ، والظهرَ إذا زالتِ الشمسُ ، والعصرَ والشمسُ بَيْضَاءُ نَقِيَّةٌ ، والمغربَ إذا أَفْطَرَ الصائمُ ، ويُؤَخِّرُ العِشَاءَ .

* **لا يُرْوَى هذا الحديثُ عن قيس إلا بهذا الإسناد ، تفرَّد به : أيوبُ**[3] .

٩١١ – حدثنا أحمد ، قال : نا سعيد بن سليمان ، عن زهير ، عن عبد الله بن عيسى ، عن موسى بن عبد الله بن يزيد الأنصاري .

عن أبي حُمَيْد الأنصاري ، قال : قال رسول الله ﷺ : « إذا خَطَبَ أَحَدُكُمُ امْرَأَةً ، فلا جُنَاحَ أنْ يَنْظُرَ إليها ، إذا كان إنَّما يَنْظُرُ إليها للخِطْبَةِ ، إذْ كانَتْ لا تَعْلَمُ » .

* **لم يَرْوِ هذا الحديثَ عن عبد الله بن عيسى إلا زهيرٌ ، ولا يُرْوَى عن أبي حُمَيْدٍ الساعديِّ إلا بهذا الإسناد**[4] .

---

(١) بالأصل: « هو » ، وفي « المجمع » : « ما هُنَّ » ، وهو الصواب ، وهو موافق لما في البزار (١٩٠٦/كشف الأستار) .

(٢) « مجمع البحرين » (٢٨٥٦) .

(٣) « مجمع البحرين » (٥٦٠) .

(٤) « مجمع البحرين » (٢٢٥١) .

٩١٢ - حدثنا أحمد ، قال : نا سعيد ، عن حُدَيْج بن معاوية ، عن أبي إسحاق ، عن عَلْقَمَةَ بن قيس قال :

سمعت ابنَ مسعود يقول ، في قول الله عز وجل : ﴿ تَرْمي بِشَرَر كالقَصْرِ ﴾ ، قال : أَمَا إنَّها ليستْ مِثْلَ الشَّجَرِ والجَبَلِ ، ولكنَّها مِثْلُ المَدَائِنِ والحُصُونِ[1] .

٩١٣ - حدثنا أحمد ، قال : نا سعيد ، عن إسحاق بن يحيى بن طلحة بن عبيد الله ، قال : حدثني المُسَيَّبُ بن رافع ومَعْبَدُ بن خالد ، عن عبد الله بن يزيد الخَطْمِيِّ .

عن عبد الله بن حَنْظَلَةَ بن الغَسِيل ، قال : قال رسول الله ﷺ : « إنَّ الرَّجُلَ أَحَقُّ بصَدْر دَابَّتِهِ وصدَرِ فِراشِه ، وأَنْ يَؤَمَّ في رَحْلِه » .

*** لم يَرْوِ هذا الحديثَ عن المُسَيَّب ومَعْبَدٍ إلَّا إسحاق ، ولا يُرْوَى عن عبد الله بن حَنْظَلَةَ إلا بهذا الإسناد[2] .**

٩١٤ - حدثنا أحمد ، قال : نا سعيد ، عن إسحاق بن يحيى بن طلحة ، قال : نا معبد بن خالد ، قال : أتينا عَنْبَسَةَ بنَ أبي سفيانَ نَعُودُهُ ، فقال :

حدثتني أُخْتي أُمُّ حَبيبَةَ ، قالت : قال رسول الله ﷺ : « مَنْ صلى في يوم ثِنْتَيْ عَشْرَةَ رَكْعَةً تَطَوُّعًا ، بُنِيَ له بَيْتٌ في الجَنَّةِ » .

*** لم يَرْوِ هذا الحديثَ عن مَعْبَد إلا إسحاقُ .**

٩١٥ - حدثنا أحمد ، قال : نا سعيد ، عن فُضَيْل بن مرزُوق ، عن عَطِيَّة .

عن أبي سعيد الخُدْري ، عن رسول الله ﷺ . =

= وفُضَيْل بن مرزوق ، عن أبي إسحاق ، عن عَمْرو بن مَيْمون .

عن عبد الله بن مسعود ، أنَّ رسول الله ﷺ قال : « أَوَّلُ زُمْرَةٍ تَدْخُلُ الجَنَّةَ

(١) « مجمع البحرين » (٣٤١٠) .

(٢) « مجمع البحرين » (٧٢١) .

يومَ القيامةِ ، وُجُوهُهُمْ على صورةِ القَمَر ليلةَ البَدْر ، والذينَ يَلُونَهُمْ كَأَحْسَن كَوكَبٍ دُرِّيٍّ في السماءِ ، ولكُلِّ رَجُلٍ منهم زَوْجَتَان ، على كُلِّ زَوْجَةٍ حُلَّةٌ يُرَى مُخُّ سَاقها مِنْ وَرَاءِ اللَّحْمِ كَمَا يُرَى الشَّرابُ الأَحْمَرُ في الزُّجَاجَةِ البَيْضَاءِ » .

* **لم يَرْوِ هذا الحديثَ عن أبي إسحاق إلا فُضَيْلٌ**[1] .

٩١٦ – حدثنا أحمد ، قال : نا سعيد ، عن فُضَيْل بن مرزوق ، عن أبي إسحاق ، عن عاصم بن ضَمْرَةَ .

عن علي ، قال : كانَ رسولُ الله ﷺ يُصَلِّي قبلَ العَصْرِ أَرْبَعًا .

٩١٧ – حدثنا أحمد ، قال : نا سعيد ، عن أبي شهاب الحَنَّاط عبدِ رَبِّهِ بن نافع ، عن لَيْثٍ ، عن أبي فَزَارَةَ ، (٥٢ – ب) عن يزيد بن الأَصَمِّ .

عن ابن عباس ، قال : قال رسول الله ﷺ : « ثلاثٌ مَنْ لَمْ يَكُنْ فيهِ واحدةٌ مِنْهُنَّ فإنَّ الله عَزَّ وَجَلَّ يَغْفِرُ له ما سِوَى ذلكَ : مَنْ ماتَ لا يُشْرِكُ به شيئًا ، ولَمْ يَكُنْ ساحرًا ولمْ يَتَّبع السَّحَرَةَ ، ولَمْ يَحْقِدْ على أَخِيهِ » .

* **لم يَرْوِ هذا الحديثَ عن أبي فَزارَةَ إلا لَيْثٌ ، تفرَّدَ به : أبو شهاب ، ولا يُرْوَى عن ابن عباس إلا بهذا الإسناد**[2] .

٩١٨ – حدثنا أحمد ، قال : نا عمار بن نَصْر ، قال : نا حَكِيمُ[3] بن زيد ، عن إبراهيم الصائغ ، عن عكرمة .

عن جابر ، قال : قال رسول الله ﷺ : « أَفْضَلُ الشُّهَداء عندَ اللَّهِ حَمْزَةُ ابن عبد المُطَّلب » .

---

(١) « مجمع البحرين » (٤٨٩٧) . (٢) « مجمع البحرين » (١٢٩) .

(٣) في « الأصل » : « حكم » في « الموضعين » في السند ، والتعليق عليه .
وهو خطأ ، صوابه : « حكيم بن زيد » وقد رواه الخطيب في « التاريخ » (٣٧٧/٦) من طريق عمار بن نصر – على الصواب – ، و(٥٣/٦) من طريق أحمد بن شجاع على الصواب .
وهو حكيم بن زيد المروزي . مترجم في « الجرح » (٢٠٤/٢/١) .

* **لم يَرْوِ هذا الحديثَ عن إبراهيم إلا حَكيمٌ[1] ، تفرَّد به : عَمَّارٌ[2] .**

٩١٩ - حدثنا أحمد . قال : نا عَمْرو بن محمد الناقد ، قال : نا سليمان بن عُبيد الله الرَّقِّي ، قال : نا مُصْعَب بن إبراهيم ، قال : نا عمران بن الربيع الكوفي ، عن يحيى بن سعيد الأنصاري ، عن محمد بن المُنْكَدِر .

عن جابر بن عبد الله ، قال : سُئِلَ نَبيُّ اللَّهِ ﷺ ، فقيل : يا رسولَ اللَّهِ ، أَيَنامُ أَهْلُ الجَنَّةِ ؟ فقالَ رسولُ اللَّهِ ﷺ : « النَّوْمُ أخو المَوْتِ ، وأَهْلُ الجَنَّةِ لا يَنامُونَ »[3] .

٩٢٠ - حدثنا أحمد ، قال : نا حفص بن عبد الله الحلواني ، قال : نا حفص ابن غِياث ، عن أبي مالك الأَشْجَعي ، عن أبي حازم .

عن أبي هريرة ، أنَّ رسول اللَّهِ ﷺ مَرَّ بقَبْر ، فقال : « مَنْ صاحبُ هذا القَبْر ؟ » فقالوا : فلانٌ . فقال :« رَكْعَتَان أَحَبُّ إلى هذا مِنْ بَقيَّةِ دُنْياكُمْ » .

* **لم يَرْوِ هذا الحديثَ عن أبي مالك إلا حفصُ بن غِياث . تفرَّد به : حفصُ ابن عبد الله[4] .**

٩٢١ - حدثنا أحمد ، قال : نا سعيد بن سليمان ، عن أبي الربيع السَّمَّان ، قال : نا عاصم بن عبد الله ، عن سالم .

عن أبيه ، أَنَّ رسولَ اللَّهِ ﷺ : أَفاضَ من عَرفَاتٍ ، وهو يقول :

« إليكَ تَعْدُو قَلِقًا وضِينُها مُخَالِفًا دِينَ النصارى دِينُها » .

* **لم يَرْوِ هذا الحديثَ عن عاصم إلا أبو الربيع[5] .**

٩٢٢ - حدثنا أحمد ، قال : نا الفَيْضُ بن وَثِيق الثقفي ، قال : نا إبراهيم ابن عبد الملك أبو إسماعيل القَنَّاد ، قال : نا قتادة .

---

(١) انظر التعليق السابق .

(٢) « مجمع البحرين » (٣٧٦١) .

(٣) « مجمع البحرين » (٤٨٧٥) .

(٤) « مجمع البحرين » (٥٤٩) .

(٥) « مجمع البحرين » (١٧٦٧) .

عن أنس بن مالك ، قال : كان رسولُ اللَّهِ ﷺ يَتَوَضَّأُ بالمُدِّ ، ويَغْتَسِلُ بالصَّاع .

* **لم يَرْوِ هذا الحديثَ عن قتادةَ عن أنس إلا أبو إسماعيل .**

٩٢٣ – حدثنا أحمد ، قال : نا عَمْرو بن محمد الناقد ، قال : نا محمد بن عبد الرحمن الطُّفَاوي ، عن أيوب السَّخْتِياني ، عن عَمْرو بن شُعَيْب ، عن أبيه .

عن جده، قال : قال رسول الله ﷺ [لأصحابه][1] : « أُبَايِعُكُمْ على أَنْ لا تُشْرِكوا بالله شيئًا ، ولا تَقْتُلوا النَّفْس التي حَرَّمَ اللَّهُ إلَّا بالحق ، ولا تَزْنُوا ، ولا تَسْرقوا ، ولا تَشْرَبُوا ، فَمَنْ فَعَلَ شيئًا مِنْ ذلكَ ، فأُقيمَ عليه حَدُّهُ فهو كَفَّارةٌ ، ومَنْ سَتَرَ اللَّهُ عليه ، فَحِسَابُهُ على اللَّهِ عَزَّ وَجَلَّ ، ومن لَمْ يَفْعَلْ شيئًا مِنْ ذلكَ ضَمَنْتُ له الجَنَّةَ » .

* **لم يَرْوِ هذا الحديث عن أيوب إلا الطُّفاوي ، تفرَّد به : عَمْرو**[2] .

٩٢٤ – حدثنا أحمد ، قال : نا سعيد بن سليمان ، عن أبي بكر بن عَيَّاش .

عن أبي إسحاق ، قال : قلت لعبد الله بن عمر : إن المُخْتَارَ يَزْعُمُ أَنَّهُ يُوْحَى إليه . فقال : صَدَقَ ! وإنَّ الشياطين لَيُوحُونَ إلى أوليائهم .

* **لم يَرْوِ هذا الحديثَ عن أبي إسحاق إلا أبو بكرٍ**[3] .

٩٢٥ = وبه عن أبي إسحاق ، عن صِلَةَ بن زُفَرَ .

عن عَمَّار ، عن النبي ﷺ ، أنه كان يُسَلِّمُ عن يَمينه وعن شِماله : « السَّلام عليكُم ورَحْمَةُ الله » .

* **لم يَرْوِ هذا الحديثَ عن أبي إسحاق إلا أبو بكر**[4] .

٩٢٦ – حدثنا أحمد ، قال : نا سعيد ، عن أبي بكر بن عياش ، عن عاصم ،

---

(١) في الأصل : « أصحابه » ، وهو سبق قلم ، وفي « المجمع » على الصواب .
(٢) « مجمع البحرين » (١٢٥) ، وفيه : « ضمنت له على الله الجنة » .
(٣) « مجمع البحرين » (٤٤٩٤) . (٤) « مجمع البحرين » (٨٧٦) .

عن أبي صالح .

عن أبي هريرة ، قال : قال رسول الله ﷺ : « لا تَبَاغَضُوا ، ولا تَحَاسَدُوا ، ولا تَدَابَرُوا ، ولا يَسُوْمُ أَحدُكُمْ على سَوْم أخيهِ ، ولا يبيعُ[1] مُهاجرٌ لأَعْرابيٍّ ، دَعُوا الناسَ يَرْزُق اللَّهُ بعضَهم من بعضٍ ، ولا تَشْتَرِطِ امْرَأَةٌ طَلَاقَ أُخْتِها » .

*** لم يَرْوِ هذا الحديثَ عن عاصم إلا أبو بكر .**

٩٢٧ - حدثنا أحمد ، قال : نا سعيد ، قال : نا عبَّاد بن العَوَّام ، قال : نا حنظَلة السَّدوسي ، قال : نا عبد الله بن الحارث ، قال :

حدثتني ميمونة زوج النبي ﷺ ، أنَّ رسولَ اللَّهِ ﷺ كان يُصَلِّي قَبْلَ العَصْر رَكْعَتَيْن .

*** لم يَرْوِ هذا الحديثَ عن حنظلَة إلا عَبَّادٌ ، ولا يُرْوَى عن ميمونةَ إلا بهذا الإسناد[2] .**

٩٢٨ - حدثنا أحمد ، قال : نا سعيد ، عن عَبَّاد بن العَوَّام ، عن سفيان بن حسين ، عن الحَكَم ، عن مِقْسَم (٥٣ - أ) .

عن ابن عباس ، أن رسول الله ﷺ بَعَثَ أبا بكر ، وأَمَرَهُ أنْ يُنادي بهؤلاء الكَلمَاتِ ، ثم أَتْبَعَهُ عَليًّا ، فبينا أبو بكر في بعض الطُّرُق إذْ سَمِعَ رُغَاءَ ناقَةِ رسول الله ﷺ ، فَخَرَجَ أبو بكر فَزِعًا ، فَظَنَّ أَنَّهُ رسولُ اللَّهِ فإذا عَلِيٌّ ، فَدَفَعَ إليه كِتَابَ رسول اللَّه ، فأَمَّرَهُ على المَوْسِم ، وأَمَرَ عَليًّا أنْ يُنادي بهؤلاءِ الكلمات ، فانْطَلَقَا ، فَحَجَّا ، فقامَ عَلِيٌّ أَيَّامَ التَّشْريق ، فَنَادَى : ذِمَّةُ اللَّهِ وذِمَّةُ رسولِهِ بَرِيئَةٌ[3] مِنْ كُلِّ مُشْرِكٍ ، فسيحوا في الأرض أربعة أشهر ، ولا يحج بعد العام مشرك ، ولا يَطُوفُ بالبيتِ عُرْيانٌ ، ولا يَدْخُلُ الجَنَّةَ إلا مُؤمِنٌ . وكانَ عَلِيٌّ ينَادِي بهنَّ ، فإذا بُحَّ حَلْقُهُ ، قامَ أبو هريرةَ فنَادَى بها .

---

(١) في الأصل: «ينبغي»، وهو تصحيف.

(٢) « مجمع البحرين » (١٠٤٣) .

(٣) رسمت بالأصل: « بريه » .

٩٢٩ - حدثنا أحمد بن يحيى ، قال : نا سعيد ، عن عَبَّاد بن العَوَّام ، قال : نا سفيان بن حسين ، عن يَعْلَى بن مسلم ، عن سعيد بن جُبَيْر .

عن ابن عباس ، أن رسول الله ﷺ آخَى بينَ الزُّبَيْر ، وبين ابن مَسْعُودٍ[1] .

٩٣٠ - = وبِهِ : عن سفيانَ بن حسين ، عن يَعْلَى بن مُسْلم ، عن جابر بن زيد .

عن ابن عباس : ﴿ ولا تَقُولَنَّ لشَيْءٍ إنِّي فاعِلٌ ذلكَ غَدًا إلَّا أن يَشَاءَ اللَّهُ واذْكُر رَّبَّكَ إذا نَسِيتَ ﴾ أن تقول : إنْ شَاءَ اللَّهُ[2] .

٩٣١ - حدثنا أحمد بن مسعود المَقْدِسِي الخَيَّاط . قال : نا عَمْرو بن أبي سَلَمَةَ ، قال : نا أبو مُعِيدٍ حَفْصُ بن غَيْلَانَ ، عن الحَكَم بن عبد الله الأَيْلي ، عن القاسم أبي عبد الرحمن ، عن أبي أمامة .

قال : حدثني خالد بن الوليد ، عن رسول الله ﷺ عن أَهَاوِيلَ يَرَاها بالليل ، حَالَتْ بينَهُ وبينَ صلاةِ الليل ، فقال رسول الله ﷺ : « يا خالد بن الوليد ، أَلَا أُعَلِّمُكَ كلماتٍ تقولُهُنَّ ، لا تقولُهُنَّ ثلاثَ مَرَّاتٍ حتى يُذْهِبَ اللَّهُ ذلكَ عنكَ ؟ » قال : بلى يا رسول الله ، بأبي أنتَ وأُمِّي ، فإنَّما شَكَوْتُ ذاكَ إليكَ رجاءَ هذا منك ، قال : « قُلْ : أَعُوذ بكلمات اللَّهِ التامَّةِ من غَضَبِهِ ، وعقابه ، وشَرِّ عِبادِهِ ، ومِنْ هَمَزَاتِ الشياطين ، وأَنْ يَحْضُرون » .

قالتْ : عائشةُ : فلَمْ أَلْبَثْ إلَّا لَيَالِيَ يَسيرةً حتى جاء خالدُ بن الوليدِ ، فقال : يا رسول الله ، بأَبي أنتَ وأُمِّي ، والذي بَعَثَكَ بالحقِّ ، ما أَتْمَمْتُ الكلماتِ التي عَلَّمْتَنِي ثلاثَ مَرَّاتٍ حتى أَذْهَبَ اللَّهُ عنِّي ما كُنْتُ أَجدُ ، ما أُبالي لو دخلت على أَسدٍ في حَبْسِهِ بلَيْل[3] . =

٩٣٢ - حدثنا أحمد ، قال : نا عَمْرو ، قال : نا أبو مُعِيد ، عن سليمان بن موسى ، عن نافع .

---

(١) « مجمع البحرين » (٢٩١٦) .
(٢) « مجمع البحرين » (٢٣٥٨) .
(٣) « مجمع البحرين » (٤٥٧٩) .

عن ابن عمر ، أنه أتى أبا سعيد الخُدْري ، فقال : يا أبا سعيد ، بلغنا أَنَّكَ تَرْوي حديثًا عن رسول الله ﷺ في الربا بَيِّنْهُ لَنَا . فقال أبو سعيد : قال رسول الله ﷺ : « الذَّهَبُ بالذَّهَب مِثْلًا بمثْل ، لا زيادةَ ولا نَظِرَةَ ، والفضَّةُ بالفِضةِ مِثْلًا بمِثل ، لا زيادة ولا نَظِرةَ . ولا تَبيعوا غائبًا بنَاجز »، بَصُرَ عَيْنَايَ ، وسَمِعَ أُذُنَايَ . =

٩٣٣ – = وبه :

عن عبد الله بن عمر ، عن رسول الله ﷺ ، قال : « لا يَنْبَغي لامْرىءٍ مسلم له ما يُوصِي فيه ، يأتي عليه ليلتان ليست عنده وصية » .

قال ابن عمرَ: فما أَتَتْ عليَّ ليلتان منذُ سمعتُ هذا من رسول الله ﷺ إلا وعندي وصِيَّةٌ .=

٩٣٤ – **حدثنا** أحمد ، قال : نا عَمْرو ، قال : نا أبو مُعِيد ، عن الحَكَم بن عبد الله الأَيْلي ، عن القاسم بن محمد .

عن عائشة ، قالت : كنتُ أسمعُ رسولَ اللَّهِ ﷺ إذا أَدْرَكَهُ المساءُ في بيتي يقول : « أَمْسَيْنا وأَمْسَى المُلْكُ للَّهِ ، والحمدُ والحَوْلُ والقوةُ والقُدْرَةُ والسُّلْطَانُ في السمواتِ والأَرضِ وكلُّ شيءٍ لله ربِّ العالمينَ . اللَّهم بكَ [أَصْبَحْنا ، وبك أَمْسَيْنَا][1] وبك نَحْيَا وبك نَمُوتُ ، وإليك المَصيرُ » .

وإذا أصبح قال : « أَصْبَحْنا وأَصْبَح الملكُ لله ، والحمدُ والقوَّةُ والحَوْلُ والقُدْرةُ والسُّلْطَانُ في السمواتِ وفي الأرضِ وكلُّ[2] شيءٍ لله رب العالمينَ . اللَّهم بك [أَمْسَيْنَا وبك أَصْبَحْنا][3] ، وبك نَحْيَا وبك نَمُوتُ ، وإليك النُّشورُ »[4] . =

٩٣٥ – = وعن القاسم بن محمد .

---

(١) كذا بالأصل ، وفي « مجمع البحرين » – ولعله من تخاليط الحكم بن عبد الله الأَيْلي ، وهو متروك ، وله عن القاسم عن عائشة أحاديث موضوعة ، أو تصحف ، وصوابه : « اللهم بك أمسينا ، وبك أصبحنا » ، وهو الموافق للسياق .

(٢) في الأصل : « كل » بدون واو .

(٣) ما يقال فيه قيل في سابقه ، وصوابه « اللهم بك أصبحنا ... » وجاءت هذه في « المجمع » على الصواب .

(٤) « مجمع البحرين » (٤٥٥٤) .

عن عبد الله بن عمر ، قال : عَلَّمَنا رسولُ اللهِ ﷺ الاسْتِخَارَةَ ، فقال : « يقول أَحدُكُمْ : اللهمَّ إني أَسْتَخِيرُكَ بعِلْمِكَ ، وأَسْتَقْدِرُكَ بقُدْرَتِكَ ، وأَسْأَلُكَ من فَضْلِكَ ، فإِنَّكَ تَقْدِرُ ولا أَقْدِرُ ، وتَعْلَمُ ، وَلَا أَعْلَمُ وأنت عَلَّامُ الغيُوب ، فإنْ كان كذا وكذا – يسمِّي الأمْرَ باسْمِهِ – ، خَيْرًا لي في ديني وفي مَعِيشَتي ، وخَيْرًا لي في عاقِبَةِ أَمْري ، وخَيْرًا لي في الأمور كلِّها ، فاقْدُرْهُ لي ، وبَارِكْ لي فيه ، وإنْ كانَ غيرُ ذلك (٥٣ – ب) خيرًا لي ، فاقْدُرْ لِيَ الخَيْرَ حيثُ كان ورضني به »[1] . =

٩٣٦ – حدثنا أحمد ، قال : نا عمرو ، قال : نا أبو مُعِيد ، عن عبد الرحمن بن ثابت بن ثوبان ، عن أبيه .

عن أبي كَبْشَةَ الأَنماري ، أنه[2] رسول الله ﷺ ، أنه كانَ يَحْتَجم على هَامَتِهِ وبينَ كَتِفَيْه[3] ويقول : « مَنْ هَراقَ منه هذهِ الدِّماء فلا يضُرُّهُ أن يَتداوَى بشيءٍ لشيءٍ».=

٩٣٧ –حدثنا أحمد ، قال : نا عَمرو ، قال : نا أبو مُعِيد ، قال : نا سليمان بن موسى ، عن عطاء بن أبي رَبَاح ، عن صَفِيَّةَ بنت أبي عُبَيْد .

عن أُمِّ سَلَمَةَ أَوْ حَفْصَةَ ، عن رسول اللهِ ﷺ ، قال : « لا يَحِلُّ لامْرَأَةٍ أن تُحِدَّ على أَحَدٍ فَوْقَ ثلاثةِ أيام ، وتُحِدُّ على زوجها عِدَّتَها حتى تَنْقَضِيَ عِدَّتُها » .

*** لم يَرْو هذه الأحاديثَ عن أبي مُعِيد إلا عمرو .**

ولا يَرْوي حديثَ سليمانَ بن موسى ، عن نافع ، عن ابن عمر ، أنَّ النبيَّ ﷺ قال : « لا ينبغي لامْرئٍ مُسْلم لَهُ ما يُوْصِي فيه »[4]، عن سليمان إلا أبو مُعيد .

٩٣٨ – حدثنا أحمد بن مسعود ، قال : نا عَمْرو بن أبي سَلَمَةَ ، قال : نا صدقة بن عبد الله ، عن إسماعيل بن أمية ، عن محمد بن المُنكدر .

عن جابر بن عبد الله الأنصاري ، قال : خَرجنا ومَعَنا النساءُ التي اسْتَمْتَعْنَا بهنَّ ،

---

(١) « مجمع البحرين » (١١٣٧) . (٢) كذا ، ولعل الصواب : « عن » .

(٣) في الأصل : « كتفه » .

(٤) تكرر في « الأصل » قوله : « عن ابن عمر » إلى قوله : « يوصي فيه » .

حتى أتينا ثَنِيَّةَ الرِّكاب ، فقلنا : يا رسول الله ، هؤلاء النِّسوَةُ اللآتي اسْتَمْتَعْنا بهنَّ . فقالَ رسولُ اللَّهِ ﷺ : « هُنَّ حَرامٌ إلى يوم القيامةِ ». فَوَدَّعْنَنا عندَ ذلك فَسُمِّيَتْ بذلكَ : ثَنِيَّةَ الوَدَاع ، وما كانَتْ قَبْل ذلكَ إلَّا ثَنِيَّةَ الرِّكَاب[1] .

٩٣٩ – حدثنا أحمد ، قال : نا عَمْرو بن أَبي سَلَمَةَ ، قال : نا صدقة بن عبد الله ، عن سعيد بن أبي عَروبة ، عن عبد الله بن محمد بن عقيل .

أن الرُّبَيِّعَ بنْتَ مُعَوِّذِ بن عَفْراءَ حدثته ، أنَّ رسول الله ﷺ دَخَلَ عليها ، فأَتَتْهُ بقَدَح يَسَعُ قَدْرَ مُدٍّ وثُلُثٍ ، أو مُدٍّ ورُبُع لوُضُوئِهِ فَصَبَبْتُ[2] على يده ثلاثًا ، ثم أَخَذَ الإناءَ مِنِّي ، فَوَضَعَهُ ، فَتَمَضْمَضَ واسْتَنْشَقَ ، وغَسَلَ وَجْهَهُ ثلاثًا ثلاثًا ، وغَسَلَ يَدَيْهِ ثلاثًا ثلاثًا ، ومَسَحَ بِرَأْسِهِ مَرَّتَيْن ، وأُذُنَيْهِ ظَاهِرِهِمَا وباطِنهمَا ، ثم غَسَلَ رِجْلَيْهِ .

*** لم يَرْوِ هذا الحديثَ عن سعيد إلا صدقةُ ، تفرَّد به : عَمْرو .**

٩٤٠ – حدثنا أحمد ، قال : نا عَمْرو ، قال : نا صدقة ، قال : حدثني إبراهيم ابن مُرَّة ، عن الزهري ، عن سالم .

عن أبيه عن رسول الله ﷺ ، قال : « صلاةُ الليل مَثْنَى مَثْنَى فإذا خِفْتَ الصُّبْحَ فأَوْتِرْ بواحِدَةٍ » .=

٩٤١ – = وبه : عن إبراهيم بن مرَّةَ، عن الزهري، عن عُبيد الله بن عبد الله بن عُتْبَةَ.

عن أبي هريرة ، قال : لما تُوُفِّي رسولُ الله ﷺ ، وَاسْتُخْلِفَ أبو بكر ، وكَفَرَ مَنْ كَفَرَ مِنَ العَرَب ، قال عمر : يا أبا بكر ، كيفَ تقاتلُ الناسَ ، وقد قال رسول الله ﷺ : « أُمِرتُ أَنْ أُقاتِلَ الناسَ حتى يقولوا : لا إله إلا اللَّهُ ، فمَنْ قال : لا إله إلا الله ، فقد عَصَمَ مِنِّي مَالَهُ ونَفْسَهُ إلا بَحقِّه ، وحِسَابُهُ على الله ؟ » فقال أبو بكر : لأُقاتِلَنَّ مَنْ فَرَّق بينَ الصلاةِ والزكاةِ ، والله لو مَنَعُوني عَنَاقًا كانوا يُؤَدُّونَهَا إلى رسول الله

---

(١) « مجمع البحرين » (٢٣٦٦) .

(٢) في الأصل « فصب » ، والتصويب ما يقتضيه السياق وما تدل عليه الروايات الأخرى في « المعجم الكبير » (٢٤/ص٢٦٧ : رقم : ٦٧٦) ، وفيه : «فأصب عليه» .

ﷺ لقاتَلْتُهم على مَنْعِها ، قال عمر : فوالله ما هو إلا أَنْ رأيتُ الله شَرَحَ صَدْرَ أبي بكر للقتال ، فعَرَفْتُ أَنَّهُ الحَقُّ .

*** لم يَرْوِ هذين الحديثين عن إبراهيمَ إلا صَدَقَةُ .**

٩٤٢ – حدثنا أحمد ، قال : نا عَمْرو ، قال : نا صدقة ، عن زهير بن محمد ، عن عبد اللَّهِ بن محمد بن عقيل ، عن الزهري ، عن سعيد بن المسيب .

عن عمر بن الخطاب ، عن رسول الله ﷺ ، قال : « الجَنَّةُ حُرِّمَتْ على الأنبياء حتى أَدْخُلَهَا ، وحُرِّمَتْ على الأُمم حتى تَدْخُلَهَا أُمَّتي » .

*** لم يَرْوِ هذا الحديث عن الزهري إلا ابن عقيل، ولا عن ابن عقيل إلا زهير ، ولا عن زهير إلا[1] صدقة ، تفرَّد به : عَمْرو[2] .**

٩٤٣ – حدثنا أحمد ، قال : نا عَمْرو ، قال : نا صدقة ، عن الأَصْبَغ ، عن بَهْز بن حكيم ، عن أبيه .

عن جَدِّهِ ، عن رسول اللَّهِ ﷺ ، قال : « إنَّ صَدَقَةَ السِّرِّ تُطْفِىءُ غَضَبَ الرَّبِّ، وإن صَنَائعَ المَعْروفِ تَقي مَصَارعَ السُّوءِ ، وإنَّ صِلَةَ الرَّحِم تَزيدُ في العُمُر ، وتَقي الفَقْرَ . وأكثِرُوا من قول : لا حول ولا قوة إلا بالله ؛ فإنها كَنْزٌ من كُنوز الجنةِ ، وإن فيها شفاءً من تِسْعَةٍ وتسعين داءً ، أدْناها الهَمُّ » .

*** لم يَرْوِ هذا (٥٤ – أ) الحديث عن بَهْز إلا الأَصْبَغُ ، ولا عن الأَصْبَغ إلا صدقةُ، تفرَّد به : عَمْرو[3] .**

٩٤٤ – حدثنا أحمد ، قال : نا عَمْرو ، قال : نا صدقة ، عن خارجة بن مصعب ، عن العلاء بن عبد الرحمن ، عن أبيه .

عن أبي هريرة ، عن رسول اللَّهِ ﷺ ، أنَّ رجلًا أتاه ، فقال : يا نبيَّ اللَّهِ ، إن لي

---

(١) في الأصل : « عن » ، وهو خطأ . (٢) « مجمع البحرين » (٤٠١١) .

(٣) « مجمع البحرين » (٢٩٥٠) . وفيه « ... وتنفي الفقر » بالفاء ، وهو موافق لما في « الشهاب » (رقم/١٠٢) .

قَرابةً أَصِلُهُمْ ويَقْطَعُوني ، وأحْسِنُ إليهم ويُسِيئُونَ إلَيَّ ، فقال : « إنْ كان كما تقولُ : فلا يزالُ مَعَكَ من الله عَزَّ وَجَلّ ظهيرٌ عليهم » .

٩٤٥ - حدثنا أحمد ، قال : نا عَمْرو ، قال : نا زهير بن محمد ، عن سالم الخياط ، قال : سمعت محمد بن سيرين يقول :

قال أبو هريرة : قال رسول الله ﷺ : « إذا استيقظ أحدُكم من مَنامِهِ ، فلا يَغْمِسَنَّ يَدَهُ في طَهُوره حتى يُفْرِغَ عليها ثلاثَ مَرَّاتٍ ؛ فإنه لا يَدْري أين باتَتْ يَدُهُ » .

٩٤٦ - = وبه : عن أبي هريرة ، أن رسول الله ﷺ قال : « طُهورُ إناءِ أحدِكم إذا وَلَغَ فيه الكَلْبُ أنْ يَغْسِلَهُ سَبْعَ مَرَّاتٍ أولها بالتراب » .

٩٤٧ - = وسمعتُ أبا هريرةَ يقول : نادَى رَجلٌ رسولَ اللَّهِ ، قال : يا رسولَ اللَّهِ، أَيُصَلِّي الرجلُ في الثوب الواحدِ ؟ قال : « أَوَ لكُلِّكُمْ ثَوْبان ؟ » .

٩٤٨ - = وعن أبي هريرة ، قال : قال رسول الله ﷺ : « إذا ثُوِّبَ بالصلاةِ فلا يأْتِها أحدُكم يَسْعَى ، ولْيَأْتِها وعليهِ السَّكِينَةُ والوَقَارُ ، فلْيُصَلِّ ما أَدْرَكَ ، ولْيَقْض ما سُبِقَهُ » .

٩٤٩ - = وبه : عن أبي هريرة ، عن رسول الله ﷺ ، قال : « منْ نَسِيَ فأَكَلَ أَو شَرِبَ وهو صائمٌ فلْيُتِمَّ صِيامَهُ ، فإنما هو اللَّهُ عَزَّ وجَلَّ أَطْعَمَهُ وسَقاهُ » .

٩٥٠ - = وقال رسول الله ﷺ : « يقول الله عَزَّ وَجَلَّ : الحَسَنَةُ بعَشْر أَمثالها ، والصَّوْمُ لي وأنا أَجْزي به ، ولَخُلُوفُ فَمِ الصَّائم أطيبُ عندَ اللَّهِ من ريح المِسْكِ » .

٩٥١ - = وبه : عن أبي هريرة ، قال : قال رسول الله ﷺ : « إن الملائكةَ تَلْعَنُ أَحَدَكُم إذا أَشَارَ إلى أخيه بحديدةٍ ، وإنْ كان أخاهُ لأبيهِ وأُمِّهِ » .

٩٥٢ - = وسمعت محمد بن سيرين يقول :

قال أبو هريرة : نهى رسولُ الله ﷺ عن لِبْسَتَيْنِ ، وعن بَيْعَتَيْنِ : أَنْ يَمْشِيَ الرجلُ في ثوب واحدٍ ليسَ على فَرْجِهِ منه شيءٌ أو يَشْتَمِلَ بالثوبِ الواحدِ ، ثم يَرْفَعُهُ على

مَنْكِبِهِ ، وعن الملامسة والإلقاء .

٩٥٣ - = وعن أبي هريرة ، قال : قال رسول الله ﷺ : « لا تَلَقَّوْا الجَلَب ، فمنْ تَلَقَّاهُ ، فاشترى منه شيئًا ، فصَاحِبُهُ بالخيَار إذا أتى السُّوقَ » .

٩٥٤ - = وبه :

أنه سمع أبا هريرةَ يقول : قال رسول الله ﷺ : « مَنْ رآني في المَنَام ، فقد رآني ؛ إنَّ الشيطانَ لا يَتَمَثَّلُ بي » .

٩٥٥ - = وعن أبي هريرة : قال رسول الله ﷺ : « إذا تَقَارَبَ الزمانُ لم يَكَدْ رُؤْيَا المؤمن تَكْذِبُ ، وأَصْدَقُهم رُؤْيَا أَصْدَقُهم حديثًا ، ورُؤْيَا المؤمن جُزْءٌ من سِتَّةٍ وأربعينَ جُزْءًا من النُّبُوَّةِ ، والرُّؤْيا الصالحةُ بُشْرَى من اللَّهِ ، والرؤيا يُحدِّثُ بها الرجلُ نَفْسَهُ ، والاحْتِلامُ من الشيطان ، فإذا رأى أحدُكم ما يَكْرَهُ فلا يُحَدِّثْ به » .

٩٥٦ - = وبه : قال : قال رسول الله ﷺ : « إن إبراهيم لم يَكْذِبْ غيرَ ثلاثِ كَذِباتٍ ، ثنتان في ذاتِ اللَّهِ : قَوْلُهُ : إني سَقيمٌ . وقَوْلُهُ : بل فَعَلَهُ كبيرُهم هذا . ومَرَّ بأرضٍ بها جَبَّارٌ من الجَبَابِرَةِ - ومعهُ سَارةُ - فأَرْسَلَ إليه (...)[1] : مَنْ هذه المرأةُ منكَ ؟ قال : هي أُخْتي ، فأرسل[2] إليه أنِ ابْعَثْ إلَيَّ بها » .

٩٥٧ - = وعن سالم ، قال : سمعت الحسن وابن سِيرِينَ يقولان :

سمعنا أبا هريرة يقول : قال رسول الله ﷺ : « أَبْرِدُوا عن الصَّلاةِ في الحَرِّ ، فإنَّ شِدَّةَ الحَرِّ من فَيْح جَهَنَّمَ » .

٩٥٨ - = وعن سالم ، قال : حدثني محمد بن سيرينَ .

عن عبد الله بن عَمْرو بن العاص ، قال : كنا عندَ رسول الله ﷺ . فقال : « ستكونُ أُمَراءُ بَعْدِي ، يُؤَخِّرُونَ الصلاةَ عن وَقْتِها » . قلت : يا رسولَ اللَّهِ ، ما يَصْنَعُ مَنْ أَدْرَكَهُمْ ؟ فقال : « صَلُّوا الصلاةَ لوَقْتِها ، فإذا حَضَرْتُم معهم الصلاةَ

---

(١) كلمة ضُرب عليها ، والنص مستقيم في الموضعين بدونها ، وقد تقرأ « ملكًا » .

(٢) في الأصل : « فأرسلا » .

فصَلُّوا »[1].

٩٥٩ - = قال : وسمعت محمد بن سِيرينَ يحدث، عن عبد الله بن شقيق، قال: سألتُ عائشة : كيف كان النبيُّ ﷺ يُصَلِّي ؟ فقالت : كان إذا صلَّى قاعدًا رَكَعَ قاعدًا ، وإذا صَلى قائمًا ركع قائمًا .

٩٦٠ - = وسمعت محمد بن سيرين يحدث ، عن عبد الله بن شقيق ، قال : سألتُ عائشة عن صِيام رسول اللَّهِ ﷺ ؟ فقالتْ : كان يصومُ حتى نقول : قد صام ، ويُفْطِرُ حتى نقول : قد أَفْطَرَ . وما صامَ رسولُ اللَّهِ ﷺ شهرًا كاملًا (٥٤ - ب) منذ قَدِمَ المدينةَ ، إلا أَنْ يكونَ شَهْرَ رمضان .

٩٦١ - = وعن سالم ، قال : سمعت محمد بن سِيرينَ يقول :

سمعت عبد الله بن عمر يقول: قال رسول الله ﷺ: «صلاةُ الليل مَثْنَى مَثنى، والوتْرُ رَكْعَةٌ من آخر الليل».

٩٦٢ - = وعن سالم ، قال : نا الحسن ، عن صَعْصَعَةَ بن معاوية .

عنِ أبي ذر ، قال : سمعت رسول اللَّهِ ﷺ يقول : « ما من مُسْلِمَيْن يموتُ لهما ثلاثةٌ من الوُلْدِ ، لم يَبْلُغوا الحِنْثَ ، إلَّا أَدْخَلَهُمُ اللَّهُ بفضل رَحْمَتِهِ إيَّاهُمُ الجَنَّةَ . وما من مسلمٍ أَنْفَق زَوْجَيْن مِنْ مالٍ في سبيل اللَّهِ ، إلَّا ابْتَدَرَتْهُ حَجَبَةُ الجنةِ » .

٩٦٣ - = وعن سالم ، قال : سمعت محمد بن سِيرينَ يحدث .

عن أبي بكْرَةَ ، قال : خَطَبَنا رسولُ اللَّهِ ﷺ بمنًى ، فقال في خُطْبَتِهِ : « أَيُّ يوم هذا ؟ » فسَكَتْنا حتى ظَنَنَّا أَنَّه يريدُ أنْ يُسَمِّيَهُ سِوَى اسْمِهِ ، فقال : « أليس هذا يومَ النَّحر ؟ » قُلْنا : بَلَى . قال : « فأَيُّ شَهْرٍ هذا ؟ » فَسَكَتْنا حتى ظَنَنَّا أَنَّهُ يريد أَنْ يُسَمِّيَهُ سِوَى اسمِهِ ، قال : « أليس هذا ذو[2] الحِجَّةِ ؟ » قلنا : بَلَى . قال : « أيُّ بَلَدٍ هذا ؟ » فسَكَتْنا حتى ظَنَنَّا أَنَّهُ يريدُ أنْ يُسَمِّيَهُ سِوَى اسمِهِ ، قال : « أليسَ البَلَدَ الحَرَامَ ؟ » قلنا : بَلَى. قال: «فإنَّ دِماءَكم وأمْوالكم وأعْراضكم عليكم حرامٌ كَحُرْمَةِ يومِكم هذا، في شهركم هذا، في بَلَدِكم هذا. فلْيُبَلِّغ الشاهِدُ الغائبَ، فإنه عسى أنْ يُبلِّغَ ذلكَ مَنْ هو أَوْعَى له منه،

---

(١) « مجمع البحرين » (٥٥٨) .

(٢) كذا في الأصل .

أَوْ أَحْفَظَ له منه، أَلَا فلا تَرْجعُوا بَعْدِي ضُلَّالًا يَضْرِبُ بعضُكم رقَابَ بَعْض».

٩٦٤ - = وعن سالم ، قال : سمعت الحسن يقول :

نا عِمْرانُ بن الحُصَين ، قال : مات رجلٌ على عهد رسول الله ﷺ وله سِتَّةُ أَعْبُدٍ ، ليس له مالٌ غَيْرَهُم ، فأعتقهم عند مَوتِهِ ، فرُفِعَ ذلكَ إلى رسول الله ﷺ ، فأقْرَعَ بينَهم ، فأَعْتَقَ اثنين ، وأَرَقَّ أَرْبَعَةً ، وأعْتَقَ بالقُرْعَةِ .

٩٦٥ - = وعن سالم ، قال : سمعت الحسن يقول :

سُئِلَتْ عائشةُ عَمَّا يُوجبُ الغُسْلَ ؟ فقالت : قال رسول الله ﷺ : « إذا قَعَدَ الرَّجُلُ مِنَ المَرْأَة بين شُعَبها الأَرْبَع ، ومَسَّ الخِتَانُ الخِتَانَ ، فقد وَجَبَ الغُسْلُ » .

٩٦٦ - = قال : وسمعت الحسن يقول :

قالتْ أُمُّ سَلَمَةَ : يا رسول الله ، إني أَمْتَشِطُ ، فأَضْفُرُ رَأْسي ضَفْرًا شديدًا ، فكيفَ أَغْتَسِلُ من الجَنَابَةِ والحَيْضَةِ ؟ فقال : « تَصُبِّينَ على رَأْسِكِ بيَدَيْكِ ثلاثَ غَرَفَاتٍ » .

٩٦٧ - = وبه : قال : سمعت محمد بن سِيرينَ يحدث .

عن عِمْران بن الحُصَيْنِ ، قال : قالِ رسول الله ﷺ : « يَدْخُلُ الجنةَ من أُمَّتي سبعونَ أَلفًا بغير حساب و لا عذاب، لا يَكْتَوُونَ، ولا يَسْتَرْقُونَ، ولا يَتَطَيَّرونَ، وعلى ربهم يتوكلونَ».

٩٦٨ - = وبه : نا زهير بن محمد ، عن هشام بن عروة ، عن أبيه .

عن عائشة ، أن النبي ﷺ قال : « المرأة كالضِّلَعِ ، إن أقمتها كسرتها ، وإن تركتها استمتعت بها[1] على عِوَج »[2] .

٩٦٩ - = وعن هشام بن عروة ، عن أبيه .

عن عائشة ، قالت أَتَى جبريلُ إلى النبي ﷺ ، فقال : « إنَّ اللَّهَ يَأْمُرُكَ أَنْ تَدْعُوَ بهؤلاءِ الكلماتِ ، فإنَّهُ مُعْطِيكَ إحْدَاهُنَّ : اللهمَّ إنِّي أسْأَلُكَ تَعْجيلَ عَافِيَتِكَ ، وصَبْرًا على بَلِيَّتِكَ ، وخُرُوجًا من الدنيا إلى رَحْمَتِكَ » .

٩٧٠ - = وبه : أنَّ رسولَ اللَّهِ ﷺ كانَ يُسَلِّم في الصلاةِ تَسْليمَةً عَلَى يَمِينِهِ .

---

(١) في الأصل: « استمتعتها » ، والتصويب من « المجمع » .

(٢) « مجمع البحرين » (٢٣٣١) .

٩٧١ - = وبه : نا زهير بن محمد ، قال : أخبرني يحيى بن سعيد ، وعُبيد الله ابن عمر ، وموسى بن عقبة ، عن نافع .

أنَّ عبد اللَّهِ بن عمَرَ طَلَّقَ امرأَتَهُ ، حائضًا ، تَطْليقَةً واحدةً على عهدِ رسول الله ﷺ، فسأَلَ عمرُ النبيَّ ﷺ عن ذلكَ ؟ فأَمَرَهُ رسولُ الله ﷺ أَنْ يُراجعَها ، ثم يُمْسِكَها حتى تَطْهُرَ ، ثم تَحيضَ عندهُ حَيْضةً أُخْرَى ، ثم يُمْسِكَها حتى تَطْهرَ ، فإنْ أراد أنْ يُطَلِّقَ فليُطَلِّقْها قبلَ أَنْ يُجامعَها ، فإنَّ تلكَ العِدَّةُ التي أمَرَ اللَّهُ عزَّ وجَلَّ بها .

٩٧٢ - = وبه : نا زهير بن محمد ، قال : أخبرني عبد الرحمن .

عن أنس بن مالك ، أنَّ رسول الله ﷺ قال : « من رَزَقَهُ اللَّهُ امرأةً صالحةً ، فقد أعانَهُ اللَّهُ على شَطْرِ دِيْنِهِ ، فلْيَتَّقِ اللَّهَ في الشَّطْرِ (٥٥ - أ) الثاني »[1] .

٩٧٣ - = وبه : نا زهير ، قال : أخبرني موسى بن عقبة ، عن الأعرج .

عن أبي هريرة، أن رسول الله ﷺ قال: «لا تُنْكَحُ المَرْأةُ على عَمَّتِها ولا على خَالَتِها».

٩٧٤ - = وبه : نا زهير بن محمد ، عن أبي النَّضْر ، وعبد اللَّهِ بن عثمان بن خُثَيْم ، عن أبي بُرْدَةَ .

عن أبيه ، عن رسول الله ﷺ ، قال : « إنَّ أمَّتِي أُمَّةٌ مَرْحُومَةٌ ، جعلَ اللَّهُ عذابَها بأيديها ، فإذا كان يومُ القيامةِ ، دَفَعَ اللَّهُ إلى كلِّ رجل من المسلمين رجلًا من أَهل الأديان ، فكانَ فِدَاءَهُ من النار » .

٩٧٥ - = وبه: حدثنا زهير بن محمد، عن ابن جُرَيْج ، عن أبي الزبير، عن مجاهد[2].

عن جُوَيْرِيَةَ زَوْجِ رسولِ اللَّهِ ﷺ ، أنها قالت : يا نبيَّ اللَّهِ ، أَرَدْتُ أَنْ أَعْتِقَ هذا الغلام ، فقال رسولُ الله ﷺ : « بَلْ أَعْطِهِ بعضَ خالاتِكِ اللواتي في الأَعراب ، يرْعَى عليهنَّ ؛ فإنَّهُ أَعْظَمُ لأجركِ » .

٩٧٦ - = وحدثنا زهيـر بن محمد ، عن عبد الرحمن بن حَرْمَلَةَ ، عن عَمْرو

---

(١) « مجمع البحرين » (٢٢٤٦) .

(٢) كذا في الأصل ، وأخرجه البزار عن جويرية (كشف الأستار : ١٨٨١) .
فقال : « عن جابر » بدلًا من « مجاهد » .

ابن شُعَيب ، عن أبيه .

عن جده : قال رسول اللَّهِ ﷺ : « لا يَقُصُّ على الناس إلا أمير أو مأمور أو مُرائي »[1] .

٩٧٧ - = وحدثنا زهير بن محمد ، عن يزيد بن عبد اللَّهِ بن الهَادِ ، عن عُبيد الله بن عبد الرحمن[2] بن حُصَيْن ، عن هَرَميِّ بن عبد اللَّهِ[3] الواقفي .

عن خُزَيْمَةَ بن ثابت الخَطْمِيِّ ، أنه سمع رسول اللَّهِ ﷺ يقول : « إنَّ اللَّهَ عَزَّ وَجَلَّ لا يَسْتَحيِي من الحقِّ ، لا تأْتُوا النِّسَاءَ في أَعْجَازِهِنَّ » .

٩٧٨ - = وبه : نا زهير ، عن زيد بن أسلم .

عن ابن عمر ، أنَّ قومًا جاءوا إلى رسول اللَّهِ ﷺ ، فَخَطَبُوا . فَعَجِبَ الناسُ من كلامهم ، فقال النبيُّ ﷺ : « قولوا بقولكم ، فإنَّ من البَيَان سِحْرًا ، وتَشْقيقُ الكلام من الشيطان » .

٩٧٩ - = وبه : عن زهير بن محمد ، عن زيد بن أَسْلم .

عن ابن عمر ، قال : سمعت رسول اللَّهِ ﷺ يقول : « لا يَنْظُرُ اللَّهُ إلى مَنْ جَرَّ إزارَهُ بَطَرًا » .

٩٨٠ - = وحدثنا زهير بن محمد ، عن[4] موسى بن عقبة ، عن الأعرج .

عن أبي هريرة ، أنَّ رسول اللَّهِ ﷺ قال : « لا تُنْكَح المرأةُ على عَمَّتها ولا على خَالَتِها » .

---

(١) « مجمع البحرين » (٣٠٨) .

(٢) كذا في الأصل ، والصواب : « ابن عبد اللَّهِ بن الحصين » ، كما أخرجه النسائي في « عشرة النساء » (رقم/٩٩) وهو عبيد اللَّهِ بن عبد اللَّهِ الوائلي . مترجم في « تهذيب الكمال » (٧٢/١٩) .

(٣) تكرر قوله : « عبد الله » وهو خطأ. وهو هرميِّ بن عبد الله الواقفي .
مترجم في « تهذيب الكمال » (١٦٥/٣٠) .

(٤) في الأصل « بن » بدلًا من « عن » وهو خطأ وتصحيف ، وسيأتي على الصواب بعد حديث .

٩٨١ - = وبه : أنَّ رسولَ اللَّهِ ﷺ قال : « إنَّ لِلَّهِ تِسْعَةً وتِسْعِينَ اسْمًا ، مَنْ أَحْصَاهَا دَخَلَ الجنةَ » .

٩٨٢ - = وبه : نا زهيرُ بن محمد ، عن موسى بن عقبة ، عن نافع .

عن ابن عمر ، أن رسول اللَّهِ ﷺ نَهَى أنْ تُنْكَحَ المرأةُ على عَمَّتِها وعلى خَالَتِها، وعن لِبْسَتَيْن : عن الصَّمَّاءِ ، وعن أَنْ يَحْتَبِيَ الرجلُ في ثوبٍ ليسَ على فَرْجِهِ منه شيءٌ ، وعن صوم يوم الأَضْحَىٰ ويوم الفطْرِ ، وعن الصلاةِ بعدَ الصُّبْح حتى تَطْلُعَ الشمسُ ، وبعدَ العصر حتى تَغْرُبَ الشمسُ[1].

٩٨٣ - = وبه : نا زهير بن محمد ، عن سُهَيْل بن أبي صالح ، عن أبيه .

عن أبي هريرة ، قال : قال رسول اللَّهِ ﷺ : « إذا جاء أحدكم إلى الصلاةِ فلْيَأْتِ وعليه السَّكِينَةُ ، فما أَدْرَكْتُم فَصَلُّوا ، وما فَاتَكُم فأَتِمُّوا » .

٩٨٤ - = وبه : أَنَّ رسول اللَّهِ ﷺ لَعَنَ المرأَةَ تلْبَس لبْسَةَ الرجل ، والرَّجلَ يَلْبس لبسَةَ المرأَةِ » .

٩٨٥ - = وبه : عن رسول اللَّهِ ﷺ ، قال : « مَنْ غَسَّل مَيْتًا فلْيَغْتَسِلْ ، ومَنْ حَمَلَهُ ، فلْيَتَوَضَّأْ » .

٩٨٦ - = وبه : نا زهير بن محمد ، عن العلاء ، عن أبيه .

عن أبي هريرة : قال رسول الله ﷺ - الحديث .

٩٨٧ - = وبه : نا زهير بن محمد ، عن يحيى بن سعيد الأنصاري ، عن الزهري ، عن أبي بكر بن عبد الرحمن بن الحارث بن هشام .

عن جابر ، أنه سمع كَعْبَ الأَحْبار يقول : لَمَّا كَلَّم اللَّهُ عَزَّ وجَلَّ موسى بالأَلْسنَةِ قَبْلَ لسَانِهِ ، طَفِقَ موسى يقولُ : أيْ ربِّ ، لا أَفْقَهُ هذا . حتى كَلَّمَهُ آخِرَ الأَلْسِنَةِ قَبْلَ لسَانِهِ . فقال : أَيْ ربِّ ، فهَلْ مِنْ خَلْقكَ شَيءٌ يُشْبهُ كَلامَكَ ؟ قال : لا ، قال : وأَقْرَبُ خَلْقي شَبَهًا بكلامي أَشَدُّ ما يُسْمَعُ من الصَّواعِق .

---

(١) « مجمع البحرين » (٢٣٥٥) .

٩٨٨ - = وبه : نا زهير ومالك بن أنس ، عن هشام بن عروة ، عن أبيه .

عن عبد اللَّهِ بن عَمْرو ، قال : قال رسول الله ﷺ : « إنَّ اللَّهَ لا يَنْتَزِعُ العِلْمَ من الناس انْتِزَاعًا يَنْتَزِعُه منهم ، ولكن يَقْبِضُ العِلْمَ بقَبْض العلماءِ ، حتى إذا لم يُبْق عالمًا ، اتَّخَذَ الناسُ رءُوسًا جُهَّالًا ، فَسُئِلُوا ، فأَفْتَوْا بغير عِلْمٍ ، فَضَلُّوا ، وأَضَلُّوا » .

٩٨٩ - = وبه : نا زهير ، (٥٥ - ب) عن ابن جرير[1] ، عن عُمَيْر بن مُغَلِّس .

عن أبي نَجيح ، أن رسول اللَّهِ ﷺ قال : « مَنْ كانَ مُوسِرًا لأَنْ يَنْكِحَ ، ثم لم يَنْكِحْ ، فليسَ مِنِّي »[2] .

٩٩٠ - = وبه : نا زهير ، عن سُهَيْل بن أبي صالح ، عن الحارث بن مَخْلَد .

عن أبي هريرة ، عن رسول اللَّهِ ﷺ ، قال : « لا يَنْظُرُ اللَّهُ عَزَّ وَجَلَّ إلى الرجل يَأْتي امرأتَهُ في دُبُرِها » .

٩٩١ - = **حدثنا** أحمد ، قال : نا عَمْرو ، قال : نا صَدَقَةُ ، عن الأوزاعي ، عن الزهري ، عن سعيد بن المسيب .

عن أبي هريرة ، قال : سمعت رسول اللَّهِ ﷺ يقول : « جعلَ اللَّهُ عَزَّ وَجَلَّ الرحمةَ مائة جُزْءٍ ، فأَمْسَكَ عندهُ تِسْعَةً وتسعين جُزءًا ، وأنزلَ في الأرض جُزْءًا واحدًا ، فمن ذلكَ الجُزْءِ يَتَراحَمُ الخَلْقُ ، حتى تَرْفَعَ الفَرَسُ حَافِرَها عن وَلَدِها خَشْيَةَ أَنْ تُصِيبَهُ » .

٩٩٢ - **حدثنا** أحمد ، قال : نا الهيثم بن جميل ، قال : نا فُضَيْل ، عن فِراس ، عن الشَّعْبي ، عن أبي جُحَيْفَةَ .

---

(١) كذا بالأصل، وهو تصحيف صوابه: « ابن جريج » ، وعلى الصواب ذكره في « المجمع » .

(٢) « مجمع البحرين » (٢٢٣٢) .

والحديث مرسل ، أبو نجيح يسار المكي .

وأخرجه البيهقي في « السنن » (٧٨/٧) وقال: « هذا مرسل » ، وفي « الشعب » (٥٤٨١ - وما بعده)،وقال : « أبو نجيح اسمه يسار ، وهو والد عبد الله بن نجيح - وهو من التابعين - والحديث مرسل » اهـ .

وأخرجه أبو داود في « مراسيله » (٢٠٢) .

عن عَلِيٍّ ، قال : خَيْرُ هذه الأُمَّةِ بَعْدَ نَبيِّها أبو بكر ، ثم عُمَرُ .

٩٩٣ - = وبه : عن الهيثم ، عن قيس بن الربيع ، عن فُضَيْل بن جَرير ، عن مسلم بن مِخْراق .

عن حُذَيْفَةَ ، قال : قال رسول اللَّهِ ﷺ : « مَنْ غَشَّنا فليسَ مِنَّا »[1] .

٩٩٤ - **حدثنا** أحمد ، قال : نا الهيثم ، قال : نا عبد اللَّهِ ، عن ثُمَامَةَ .

عن أنس ، أن النبي ﷺ عَقَّ عن نَفْسِهِ بعدَ ما بُعِثَ نَبِيًّا[2] .

٩٩٥ - **حدثنا** أحمد ، قال : نا الهيثم ، قال : نا مبارك بن فَضَالة ، عن بكر بن عبد اللَّهِ المُزَني .

عن ابن عمر ، قال : قال رسول اللَّهِ ﷺ : « إني لأَمْزَحُ ، ولا أقولُ إلا حَقًّا » .

* **لم يَرْوِ هذا الحديث عن مبارك إلا الهيثم**[3] .

٩٩٦ - **حدثنا** أحمد قال : نا الهيثم ، قال : نا اللَّيْثُ بن سَعْد ، عن أبي الزبير .

عن جابر ، قال : قال رسول اللَّهِ ﷺ : « اللهمَّ بَارِكْ لأُمَّتي في بُكُورها »[4] .

٩٩٧ - **حدثنا** أبو عبد اللَّهِ أحمد بن دَاود المكِّي بمصر (...)[5] ، قال : نا موسى بن إسمٰعيل ، قال : نا خَليفة ، عن نافع .

عن ابن عمر ، قال : قال رسول اللَّهِ ﷺ : « مَنْ أَتَى الجُمُعَةَ فَلْيَغْتَسِلْ » .

٩٩٨ - **حدثنا** أحمد ، قال : نا عبد العزيز ، قال : نا مِنْدَلُ بن عليٍّ ، عن سليمان ، عن عَمْرو بن شُعَيْب ، عن أبيه .

عن جده ، عن النَّبيِّ ﷺ ، قال : « ابْتَغُوا اليَتَامَى في أَمْوالِهِمْ ، لا تَأْكُلُها الزَّكاةُ ».

٩٩٩ - **حدثنا** أحمد ، قال : نا أحمد بن حاتم ، قال : نا فُضَيْل ، عن موسى

---

(١) « مجمع البحرين » (١٩٦٢) .
(٢) « مجمع البحرين » (١٩١٨) .
(٣) « مجمع البحرين » (٣٠٩٧) .
(٤) « مجمع البحرين » (١٩٥١) .
(٥) كلمتان ألحقتا بين السطور ، لم أستطع قراءتهما .

ابن عُقْبَة ، عن صفوان ، عن سعيد بن المسيب .

عن أبي هريرةَ ، قال : قال رسولُ اللَّهِ ﷺ : « مَنْ أَحَبَّ الأَنْصارَ ، فَبِحُبِّي أَحَبَّهُمْ ، ومَنْ أَبْغَضَ الأنصار فَبِبُغْضِي أَبْغَضَهُمْ »[1] .

١٠٠٠ - حدثنا أحمد ، قال : نا [محرز بن عوف][2] قال : نا محمد بن ذَكْوان ، عن منصور ، عن إبراهيم ، عن علقمة .

عن عبد اللَّهِ ، قال : قالَ رسولُ اللَّهِ ﷺ : « إنَّ عَمَّ الرَّجلِ صِنْوُ أبيهِ » ، وإنَّ النبيَّ ﷺ تَعَجَّلَ من العَبَّاسِ صَدَقَةَ عَامَينِ في عامٍ[3] .

١٠٠١ - حدثنا أحمد ، قال : نا إبراهيم بن المنذر ، قال : نا عمر بن حُصَين ، قال : نا مالك بن أنس ، عن نافع .

عن ابن عمر ، قال : العِلْمُ ثلاثةٌ : كِتَابٌ ناطِقٌ ، وسُنَّةٌ مَاضِيَةٌ ، ولا أَدْرِي[4] .

١٠٠٢ - حدثنا أحمد ، قال : نا علي ، قال : نا مالك ، عن نافع .

عن ابن عمر ، قال : قالَ رسولُ اللَّهِ ﷺ : « بِرُّوا آباءَكم تَبَرُّكُمْ أبناؤُكُمْ ، وعِفُّوا تَعِفُّ نِسَاؤُكُمْ »[5] .

١٠٠٣ - حدثنا أحمد ، قال : نا عبد الرحمن بن بكر ، قال : حدثني محمد ،

---

(١) « مجمع البحرين » (٣٩٤٥) .

(٢) كذا وقع بالأصل ، وهو تصحيف وصوابه : « محمد بن عون » ، والتصويب من « المعجم الكبير » (١٠/١٧٢) فقد رواه بإسناده سواء و « مجمع البحرين » وسيأتي على الصواب (رقم/١٠٣٢) .

(٣) « مجمع البحرين » (١٣٧١) .

(٤) « مجمع البحرين » (٢٦٤) .

(٥) « مجمع البحرين » (٢٨٢٦) .

قال : حدثني [عثمان بن ربيعة][1] ، عن عِكْرِمَةَ .

عن ابن عباس ، أنَّ رسولَ اللَّهِ ﷺ : كان إذا لم يَلْقَى[2] العدُوَّ من أَوَّلِ النَّهارِ ، أَخَّرَ حتَّى تَهُبَّ الرياحُ ، ويكونَ عندَ مواقيتِ الصلاةِ ، وكان يقولُ : « اللهمَّ بك أَصُولُ ، وبِكَ أَحُولُ[3] ، ولا حَوْلَ ولا قوةَ إلا باللَّهِ »[4] .

١٠٠٤ - حدثنا أحمد ، قال : نا محمد بن أبي عمر العَدَني ، قال : نا سفيان ، عَنْ مِسْعَر ، عن سِمَاك بن حَرْبٍ ، عن عِكْرِمَةَ .

عن ابنِ عباس ، قال : قال رسولُ اللَّهِ ﷺ : « واللَّهِ لأَغْزُوَنَّ قُرَيْشًا » ، ثمَّ قال : « إنْ شاءَ اللَّهُ » ، ثمَّ قالَ : « واللَّهِ لأَغْزُوَنَّ قُرَيْشًا » ثمَّ قالَ : « إن شاء اللَّهُ » ثمَّ قالَ : « واللَّهِ لَأَغْزُوَنَّ قُرَيْشًا » ، ثم قالَ : « إن شاء اللَّهُ »[5] .

١٠٠٥ - حدثنا أحمد ، قال : نا عمرو بن الحُصَيْن العُقَيْلي ، قال : نا المُعْتَمِر بن سليمانَ ، عن [أَسْلَمَ بن أبي الدمالي][6] ، عن سعيد بن (٥٦ - أ) جُبَيْر .

عن ابن عباس ، قال : قال رسول الله ﷺ : « لا مُسَاعَاةَ في الإسلامِ ، وَمن ساعى في الجاهلية فقد ألحقته بعصبته ، ومَن ادَّعَى وَلَدًا مِنْ غَيْرِ رُشْدِهِ، فلا يرثُ ولا يُورَثُ»[7] .

١٠٠٦ - حدثنا أحمد ، قال : نا أحمد بن عمران الرازي ، قال : نا أبو زهير

---

(١) كذا جاء بالأصل ، وهو تصحيف ، صوابه : « عثمان بن سعد » كما في « المعجم الكبير » (١١/١٣٥٠ رقم/ ١١٩٨٠) ، بإسناده ومتنه سواء . وكذا في « المجمع » على الصواب .

(٢) كذا بالأصل ، وفي « الكبير » ، و «المجمع»: « لم يلق » ، وهو الجادة .

(٣) كذا بالأصل بالإهمال . وفي « الكبير » ، و « مجمع البحرين»: « أجول » بالإعجام ، والمعنى قريب .

(٤) « مجمع البحرين » (٢٧١١) .

(٥) « مجمع البحرين » (٢١١٧) .

(٦) تصحف هكذا في الأصل، وصوابه: « سلم بن أبي الذيال » كما في « المعجم الكبير » (١٢/٤٩) ، و « المجمع » .

(٧) « مجمع البحرين » (٢٢١٨) .

عبدُ الرحمن بن مَغْراءَ ، عن محمد بن إسحاق ، عن داود بن الحُصَيْن ، عن عِكْرِمَةَ .

عن ابن عباس ، قال : قيلَ : يا رسولَ اللَّهِ ، أيُّ الإسلامِ أَفْضَلُ ؟ قال : « حَنِيفِيَّةٌ سَمْحَةٌ »[1] .

١٠٠٧ - حدثنا أحمد ، قال : نا يعقوب بن حُمَيْد ، قال : نا عبد الله ، عن عبد الله بن أبي لَبيد ، عن أبي مسلم .

عن ابن عباسٍ ، قال : ليسَ للنِّساءِ في عَقْدِ النِّكاحِ شيءٌ ، جَعَلَتْ مَيْمُونَةُ أَمْرَها إلى أُمِّ الفَضْلِ ، فَجَعَلَتْهُ إلى العَبَّاسِ ، فَأَنْكَحَهَا رسولَ اللَّهِ ﷺ[2] .

١٠٠٨ - حدثنا أحمد ، قال : نا عليٌّ ، قال : نا محمد بن الحسن ، قال : نا عمر بن ذَرٍّ ، عن أبيه ، عن سعيد بن جُبَيْر .

عن ابن عباس ، قال : قال رسول الله ﷺ في سَجْدَةِ سُورَةِ « صٓ » : « سَجَدَها داودُ النبيُّ ﷺ تَوْبَةً ، ونَسْجُدُهَا[3] شُكْرًا » .

١٠٠٩ - حدثنا أحمد ، قال : نا هُرَيْم بن عثمان أبو المُهَلَّب ، قال : نا عبد الله بن زياد ، قال : نا علي بن زيد ، عن سعدان بن مَيْمون .

عن ابن عباس ، أنَّ رسولَ اللَّهِ ﷺ قال : « مَنْ قالَ : الحمدُ للَّهِ قَبْلَ كُلِّ أَحَدٍ ، والحمدُ للَّهِ بعدَ كلِّ أَحَدٍ ، والحمدُ للَّهِ على كلِّ حالٍ ، أُعْطِيَ من الأَجْرِ كعبادة من عبد الله عَزَّ وَجَلَّ »[4] .

١٠١٠ - حدثنا أحمد ، قال : نا إبراهيم بن الحجاج السامي - من بني سَامَة بن لُؤَيٍّ من قُرَيْش - ، قال : نا حماد بن سلمة ، عن يوسفَ بن عبد الله بن الحارث ،

---

(١) « مجمع البحرين » (٥١) .

(٢) « مجمع البحرين » (٢٢٦٤) وفيه : « من عقدة النكاح ... » .

(٣) جاء بالأصل: «وسجد فيها»، وهو تصحيف. والصواب: ما أثبتناه، كما في «المعجم الكبير» (١٢/٣٤ : ١٢٣٨٦) فقد ذكره بإسناده سواء .

(٤) « مجمع البحرين » (٤٥٥١) .

عن أبي العالِيَةِ .

عن ابن عباس، أنَّ رسولَ اللَّهِ ﷺ كانَ إذا حَزَبَهُ الأَمْرُ، قالَ: «لا إلهَ إلا اللَّهُ العظيمُ الحليمُ، لا إلهَ إلا اللَّهُ ربُّ العَرْشِ الكريمِ، لا إلهَ إلا اللَّهُ رَبُّ السَّمواتِ والأرضِ، ورَبُّ العَرْشِ العظيمِ».

١٠١١ - حدثنا أحمد ، قال : نا محمد ، قال : نا موسى ، قال : حدثني أبو موسى الصَّفَّار .

قال : سألْتُ ابنَ عباسٍ - أو سُئِلَ - : أيُّ الصَّدقةِ أَفْضَلُ ؟ فقال : سُئِلَ النَّبيُّ ﷺ أَيُّ الصَّدقةِ أفضلُ ؟ قال : « الماءُ » ، فقلت : يا نبيَّ اللَّهِ ، أَيُّ الصَّدقةِ أفضلُ ؟ قال : « الماءُ ، ألا تَرى أَهْلَ النَّارِ إذا استغاثوا بأهلِ الجنَّةِ ، قالوا : ﴿ أَفِيضُوا عَلَينا مِنَ المَاءِ أو مِمَّا رَزَقَكُمُ اللَّهُ ﴾ »[1].

١٠١٢ - حدثنا أحمد ، قال : نا حفص بن عمر المازني ، قال : نا جعفر بن سليمان بن علي بن عبد الله ، قال : حدثني أبي سليمانُ بن علي ، عن علي بن عبد الله .

عن ابنِ عباسٍ ، قال : قال رسولُ اللَّهِ ﷺ : « مَنْ أَمْسَكَ برِكابِ أخيهِ المسلمِ ، لا يَرْجُوهُ ولا يَخَافُهُ ، غَفَرَ اللَّهُ لَهُ »[2] .

١٠١٣ - حدثنا أحمد ، قال : نا حفص بن عمر المازني ، قال : نا حجاج بن حرب الشَّقَرى ، قال : نا سليمان بن علي بن عبد الله بن عباس ، عن أبيه .

عن جده ، قال : قال رسول الله ﷺ : « اشْتَرُوا الرَّقيقَ ، وإيَّاكمْ والزَّنْجَ ، فإنَّهم قصيرةٌ أَعْمَارُهُمْ ، قليلةٌ أرزاقُهُمْ »[3] .

١٠١٤ - حدثنا أحمد ، قال : نا حفص ، قال : نا مُرَجَّى بن رَجَاء ، عن حسين المُعَلِّم ، عن عبد الله بن بريدة ، عن بَشير بن كَعْب العَدَوِيِّ .

عن شَدَّادِ بنِ أَوْسٍ ، عن النبيِّ ﷺ ، قال : « سيدُ الاسْتِغْفَارِ أَنْ تقولَ : اللهمَّ أَنْتَ رَبِّي لا إلهَ إلا أنتَ ، خَلَقْتَني وأنا عَبْدُكَ ، وأنا عَلَى عَهْدِكَ وَوَعْدِكَ ما اسْتَطَعْتُ ، أَعوذُ بكَ من شَرِّ ما صَنَعْتُ ، وأَبُوءُ بِنِعْمَتِكَ عليَّ ، وأَبُوءُ بذَنْبي ، فاغْفِرْ لي ، فإنَّهُ

---

(١) « مجمع البحرين » (١٤٤١) .

(٢) « مجمع البحرين » (٢٩٧٤) .

(٣) « مجمع البحرين » (٢٠٤١) .

لا يَغْفِرُ الذُّنوبَ إلا أنتَ ؛ فإنَّ[1] مَنْ قالَها بعدَ ما يُمْسِي ، فماتَ من لَيْلَتِهِ دَخَلَ الجنَّةَ ، وإنْ قالَها بعدَ ما يُصْبِحُ مِن نَوْمِهِ دَخَلَ الجنَّةَ » .

١٠١٥ - حدثنا أحمد ، قال : نا إبراهيم بن الحجاج ، ورَوح بن عبد المؤمن المُقْرِئُ ، قالا : نا قَزَعَةُ بن سُوَيْد ، عن حُمَيْد ، عن الزهري ، عن محمود بن لَبيد .

عن شَدَّاد بن أَوْس ، أنَّ رسولَ اللَّهِ ﷺ قال : « إذا حَضَرْتُمْ موتَاكم فأَغْمِضُوا البَصَرَ ، فإنَّ البَصَرَ يَتْبَعُ الرُّوحَ ، وقولُوا خَيْرًا ، فإنَّ الملائكةَ تُؤَمِّنُ على ما قالَ أهلُ البيتِ » .

١٠١٦ - حدثنا أحمد ، قال : نا موسى بن أيوب النَّصِيبي ، قال : نا (٥٦ - ب) يحيى بن سعيد العَطَّار الحِمْصي ، عن المُثَنَّى بن بَكْرٍ ، عن عاصم الأَحْوَلِ .

عن عبد الله بن سَرْجِس ، قال : أتيتُ النَّبيَّ ﷺ ، فَدَخَلْتُ بينَ قَمِيصِهِ وجِلْدِهِ ، فَقَبَّلْتُ مِنْهُ مَوْضِعَ الخَاتَمِ ، فقُلْتُ : ما الذي لا يَحِلُّ مَنْعُهُ ؟ قال : « المِلْحُ » قال : قُلْتُ : ثمَّ ماذا ؟ قال : « الماءُ والنَّارُ »[2] .

١٠١٧ - حدثنا أحمد ، قال : نا مسلم بن إبراهيم ، قال : نا نوح بن قيس ، قال : نا عبد الله بن عمر ، عن عاصم الأَحْوَل .

عن عبد الله بن سَرْجِس ، قال : قال رسولُ اللَّهِ ﷺ : « التُّؤَدَةُ والاقْتِصَادُ والسَّمْتُ الحَسَنُ جُزْءٌ من أربعةٍ وعشرينَ جُزْءًا من النُّبُوَّةِ » .

١٠١٨ - حدثنا أحمد ، قال : نا أبو معمر عبد الله بن محمد ، قال : نا عبد الوارث بن سعيد ، قال : نا أيوب السَّخْتِياني ، عن نافع .

عن ابن عمر ، قال : قال رسول الله ﷺ لِبَابٍ من أبواب المسجد : « لو تَرَكْنَا

---

(١) وفي « دعاء الطبراني » (رقم/٣١٣) : « فإن قالها ... » ، وفي « الكبير » (ج ٧/ رقم : ٧١٧٢) : « فإن قال ... » ، وفيهما بإسناده سواء .

(٢) « مجمع البحرين » (٢٠٦٣) .

هذا البَابَ للنِّساءِ » .

قال نافع : فَلَمْ يَدْخُل منهُ ابنُ عمرَ حتَّى ماتَ .

١٠١٩ - حدثنا أحمد ، قال : نا سهل بن بَكَّار ، قال : نا يزيد بن إبراهيم ، قال : نا عطاء بن أبي رباح .

عن ابن عباس ، قال : كُنْتُ فيمن تَعَجَّلَ في ثَقَلِ النبيِّ ﷺ لَيْلَةَ جَمْعٍ .

١٠٢٠ - حدثنا أحمد ، قال : نا مسلم بن إبراهيم ، قال : نا همام بن يحيى ، قال : نا عطاء .

عن ابن عباس ، أنَّ النَّبيَّ ﷺ دَخَلَ الكَعْبَةَ وفيها سِتُّ سَوَارِي ، فدعا عندَ كلِّ سَارِيَةٍ ، ولَمْ يُصَلِّ .

١٠٢١ - حدثنا أحمد ، قال : نا إبراهيم بن المنذر الحِزامي ، قال : حدثني بكر بن سُلَيْم الصَوَّاف ، قال : حدثني حُمَيْد بن زياد أبو صَخْر ، عن كُرَيْب .

عن ابن عباس ، قال : كانَ رسولُ اللَّهِ ﷺ يُعَلِّمُنَا هذا الدُّعاءَ كما يُعَلِّمُنَا السُّورَةَ من القرآنِ : « أعوذُ بكَ من عذاب جهنَّمَ ، وأعوذُ بكَ من عذابِ القَبْرِ ، وأعوذُ بكَ من فِتْنَةِ المَسِيحِ الدَّجَّالِ ، وأعوذُ بكَ من فِتْنَةِ المَحْيَا والمَمَاتِ » .

١٠٢٢ - حدثنا أحمد ، قال : نا حَرْمَلَةُ بن يحيى ، قال : نا عبد الله بن وهب ، قال : أنا عَمْرو بن الحارث ، أن قَتَادَةَ حدثه ، أنَّ أبا الطُّفَيْل البَكْرِي حدثه .

أنه سمع ابن عباسٍ يقول : لَمْ أَرَ رسولَ اللَّهِ ﷺ يَسْتَلِمُ غيرَ الرُّكْنَيْنِ اليَمَانِيَّيْنِ .

١٠٢٣ - حدثنا أحمد ، قال : نا وهب بن محمد البُنَاني البصري ، قال : نا إبراهيم بن عبد الملك أبو إسماعيل القَنَّاد ، عن يحيى بن أبي كَثير ، عن عبد الرحمن بن عَمْرو الأَوْزاعي ، عن الزُّهْري ، عن عُرْوَة .

عن عائشة ، قالت : قال رسول الله ﷺ : « القَطْعُ في رُبُعِ دِينارٍ فَصاعدًا » .

١٠٢٤ - حدثنا أحمد ، قال : نا عَبَّاد بن عيسى[1] ، قال : نا طَرِيف بن زَيْد

---

(١) في هذا الموضع بالأصل بياض بقدر كلمة ، ولعلها نسبة عباد غير أن الهيثمي أورده =

الحَرَّاني ، عن ابن جُرَيْج ، عن نافع .

عن ابن عمر ، قال : قال رسولُ اللَّهِ ﷺ : « مَنْ شَابَ شَيْبَةً في الإسلام كانتْ له نُورًا يومَ القيامةِ »[1] .

١٠٢٥ - حدثنا أحمد ، قال : نا حَبيب - كاتِبُ مالك - ، قال : نا محمد بن عبد الله ابن أخي الزهري ، عن عَمِّهِ ابنِ شِهابٍ الزُّهْرِيِّ ، عن سالم .

عن أبيه ، أنَّ رسولَ اللَّهِ ﷺ قالَ : « مَنْ حَفِظَنِي في أَصْحَابي وَرَدَ عَلَيَّ حَوْضِي ، ومَنْ لَمْ يَحْفَظْنِي في أَصْحَابي لَمْ يَرَني يومَ القيامةِ إلَّا مِنْ بَعِيدٍ »[2] .

١٠٢٦ - حدثنا أحمد ، قال : نا ثَوْبانُ ، قال : نا سعيد بن عُرْوَةَ البصرِي ، قال : نا علي بن عَابِسٍ ، عن أبي إسحاق ، عن أبي عُبَيْدَةَ .

عن عبدِ الله بنِ مسعودٍ ، قال : كانَ رسولُ اللَّهِ ﷺ يُعَلِّمُنَا إذا اسْتَفْتَحْنا الصَّلاةَ أَنْ نَقُولَ : « سُبْحَانَكَ اللهمَّ وبِحَمْدِكَ ، وتَبَارَكَ اسْمُكَ ، وتَعَالَى جَدُّكَ ، ولا إلهَ غَيْرُكَ » وكان عمرُ بنُ الخَطَّابِ يَفْعَلُ ذلكَ ، وكان عُمر يُعَلِّمُنا ويقولُ : كان رسولُ اللَّهِ ﷺ يقولُهُ[3][4] .

١٠٢٧ - حدثنا أحمد ، قال : نا يعقوب بن حُمَيْد بن كَاسِبٍ ، قال : نا إبراهيم بن عُيَيْنَةَ ، عن إسماعيل بن رافع ، عن زَيْد بن أَسْلَم .

عن ابنِ عمرَ ، قال : كانَ رسولُ اللَّهِ ﷺ إذا وَدَّعَ رَجُلًا من أَصْحابِهِ ، قال : « زَوَّدَكَ اللَّهُ التَّقْوَى ، وغَفَرَ لَكَ ذَنْبَكَ ، ولَقَّاكَ الخَيْرَ حَيْثُ وَجَّهْتَ » .

= في « المجمع » كما هنا .

ورواه العقيلي في « الضعفاء » (٢/٢٣٠) من طريق شيخه أحمد بن داود - شيخ الطبراني - كما هنا سواء ، فالله أعلم .

(١) « مجمع البحرين » (٤٢٨٧) .
(٢) « مجمع البحرين » (٣٩٧٥) .
(٣) في الأصل: «يقول» ، وصوابه ما أثبتناه - كما في « المجمع » . ورواه في « الكبير » (١٠/١٥٠) دون ذكر عمر .
(٤) « مجمع البحرين » (٧٩٦) .

١٠٢٨ - حدثنا أحمد ، قال : نا عبد الرحمن بن بكر بن الرَّبيع بن مسلم ، قال : نا (٥٧ - أ) محمد بن حمران ، قال : نا أبو رَوْح ، عن الحسن ، قال :

قال سَمُرَةُ بنُ جُنْدُبٍ : أَلَا أُحَدِّثُكَ حَدِيثًا سمعت من رسُولِ اللَّهِ ﷺ مِرَارًا ، ومِنْ أَبِي بَكْرٍ مِرَارًا ، ومِن عُمَرَ مِرَارًا ؟ قُلْتُ : بَلَى ، قَالَ : « مَنْ قَالَ إذا أَصْبَحَ وإذَا أَمْسَى : اللهمَّ أَنْتَ خَلَقْتَنِي ، وأَنْتَ تَهْدِينِي ، وَأَنْتَ تُطْعِمُنِي ، وأَنْتَ تَسْقِينِي ، وأَنْتَ تُمِيتُنِي ، وأَنْتَ تُحْيِينِي ، لَمْ يَسْأَلْ شَيْئًا إلَّا أعطاهُ اللَّهُ إيَّاهُ » .

قال : فَلَقِيْتُ عبدَ اللَّهِ بنَ سَلَامٍ ، فقُلْتُ : أَلَا أُحَدِّثُكَ حَديثًا سَمِعْتُهُ مِن رسولِ اللَّهِ مِرَارًا ، ومِن أَبِي بَكْرٍ مِرَارًا ، ومن عمرَ مِرَارًا ؟ قال : بَلَى . فَحَدَّثْتُهُ بهذا الحديثِ ، فقال : بأَبِي وأُمِّي رسولُ اللَّهِ ﷺ هؤلاءِ الكلماتُ كانَ اللَّهُ عَزَّ وَجَلَّ قد أَعْطَاهُنَّ مُوْسَى عليه السَّلَامُ ، فكانَ يَدْعُو بِهِنَّ في كُلِّ يومٍ سَبْعَ مِرارٍ ، فلا يَسْأَلُ اللَّهَ عَزَّ وَجَلَّ شيئًا إلَّا أَعْطاهُ إيَّاهُ[1] .

١٠٢٩ - حدثنا أحمد ، قال : نا علي بن قُتَيْبَةَ الرِّفاعي ، قال : نا مالك بن أنس ، عن أبي الزُّبَيْرِ .

عن جابر - رضي الله عنه - قال : قال رسولُ اللَّهِ ﷺ : « مَنْ تُنصِّل[2] إليهِ فَلَمْ يَقْبَلْ لَمْ يَرِدْ عَلَيَّ الحَوْضَ »[3] .

١٠٣٠ - حدثنا أحمد ، قال : نا عَيَّاش بن الوليد الرَّقَّام ، قال : نا محمد بن فضيل ، قال : نا مُجَالِدُ بنُ سعيد ، عن الشَّعْبي .

عن جابرٍ - رضي اللَّهُ عنه - ، قال : أَبْصَرَ رسولُ الله ﷺ النَّاسَ يُلَقِّحُون

---

(١) « مجمع البحرين » (٤٥٥٥) .

(٢) « تنصل إليه » كذا بالأصل وهي صواب .
ورواه العقيلي في « الضعفاء » (٣/٢٤٩) من طريق شيخه أحمد بن داود - شيخ الطبراني -، بزيادة في أوله ، وكذلك ابن عبد البر في «التمهيد» (٢/٣٠٩)، وفي «لسان العرب» (ص٦٦٤ ج١١ مادة نصل) أورد الحديث وفسره : « أي : انتفى من ذنبه واعتذر إليه » .

(٣) « مجمع البحرين » (٣١٠٢) .

النَّخْلَ ، فقال : « ما لِلنَّاسِ ؟ » قال : يُلَقِّحونَ يا رسولَ اللَّهِ قال : « لا لِقَاحَ » أو « ما أَرَى اللِّقَاحَ بشيءٍ » - ، قال : فَتَرَكُوا اللِّقَاحَ ، فجَاءَ تَمْرُ النَّاسِ شِيْصًا ، فقالَ رسولُ اللَّهِ ﷺ : « ما أنا بزَرَّاعٍ ولا صَاحبِ نَخْل ، لَقِّحُوا »[1] .

١٠٣١ - حدثنا أحمد ، قال : نا عَمْرو بن مَرْزوق ، قال : أنا هَمَّام بن يحيى ، عن قَتَادَةَ ، عن أبي قِلَابَةَ ، عن أبي أسماء .

عن ثَوْبانَ ، أنَّ النَّبيَّ ﷺ قال : « دِيْنارًا تُنْفِقُهُ على نَفْسِكَ في سبيلِ اللَّهِ ، ودِينارًا تُنْفِقُهُ على فَرَسِكَ في سبيل اللَّهِ ، ودِينارًا تُنْفِقُهُ على أَهْلِكَ في سَبيلِ اللَّهِ . فَأَفْضَلُها الدِّينارُ الذي تُنْفِقُهُ على أَهْلِكَ » .

١٠٣٢ - حدثنا أحمد ، قال : نا محمد بن عَوْن الزِّيادي ، قال : نا إبراهيم بن طَهْمَانَ ، قال : حدثني بُدَيْل بن مَيْسَرَةَ .

عن أبي عَطِيَّةَ ، قال : زَارَنا مالكُ بنُ الحُوَيْرِثِ ، فقلنا : لو صَلَّيْتَ بنا ، قال لنا : لِيُصَلِّي[2] إِمَامُكُمْ ، وسَأُخْبِرُكُمْ بما سمعتُ رسولَ اللَّهِ ﷺ يقول : « إذا زارَ أَحَدُكُمْ أَخَاهُ فلا يَؤُمَّنَّهُ ، ولكنْ يَؤُمُّهُمْ بَعْضُهُمْ » .

١٠٣٣ - حدثنا أحمد ، قال : نا عَمْرو بن مالك الراسِبي ، قال : نا محمد بن سليمان بن مَسْمُولٍ ، عن أبي بكر بن أبي سَبْرَةَ ، عن نافع بن مالك ، [قال : نا][3] أبي سُهَيْل ، عن القاسم بن محمد .

عن عائشةَ ، أَنَّ رسولَ اللَّهِ ﷺ قال : « لا ضَرَرَ ولا ضِرَارَ »[4] .

١٠٣٤ - حدثنا أحمد ، قال : نا عَيَّاش بن الوليد الرَّقَّام ، قال : نا أبو معاوية

---

(١) « مجمع البحرين » (١٩٦٧) .
وسقط منه شيخ الطبراني فيستدرك .

(٢) كذا بالأصل .

(٣) ما بين المعقوفين زيادة بالأصل ، وخطأ في النسخ ، ونافع بن مالك هو أبو سهيل الراوي عن القاسم « تهذيب الكمال » (٢٩/٢٩٠) ، وجاء في « المجمع » على الصواب .

(٤) « مجمع البحرين » (٢٠٠٤) .

محمد بن خازم ، عن الأَعْمَشِ ، عن ابنِ بُرَيْدَةَ .

عن أبيه ، قال : قالَ رسولُ اللَّهِ ﷺ : « ما يُخْرِجُ الرَّجلُ صَدَقَتَهُ حتَّى يَفُكَّ عنه لَحْيَيْ سبعين شَيْطانًا »[1] .

١٠٣٥ – حدثنا أحمد ، قال : نا عبد العزيز بن الخَطَّاب الكوفي ، قال : نا مِنْدَلُ بن عَلِيٍّ ، عن عبد الله بن سِنَان ، عن عائشة بنت طلحة .

عن عائشةَ ، قالتْ : قال رسولُ اللَّهِ ﷺ : « إنَّ الملائكةَ لا تزال تُصَلِّي على أَحَدِكُمْ ما دامتْ مائِدَتُهُ مَوْضُوعَةً »[2] .

١٠٣٦ – حدثنا أحمد ، قال : نا محمد بن عثمان بن خالد أبو مروان العُثْماني ، قال : نا نافع بن صَيْفِي – وكان بَلَغَ مائةً وثِنْتَيْ عَشْرَةَ سَنَةً – ، عن عبدِ الرحمنِ بنِ عُقْبَةَ الجُهَني .

عن أبيه – وكان قد أصابه سَهْمٌ معَ رسولِ اللَّهِ ﷺ –، عن النَّبيِّ ﷺ ، قالَ : « لا يَدْخُلُ النَّارَ مُسْلِمٌ رَآني ، ولا رَأى مَنْ رَآني ، ولا رَأى مَن رَأى مَنْ رآني »[3] .

١٠٣٧ – حدثنا أحمد ، قال : نا محمد بن جامع العطار ، قال : نا غَسَّان بن عَوْف المازني ، قال : نا سعيد الجُرَيْري ، عن أبي نَضْرَةَ .

عن أبي سعيدٍ الخُدْرِيِّ ، قال : غَزَوْنا معَ رسولِ اللَّهِ ﷺ غَزْوَةً لنا ، فأَتى على غَدِيرٍ ، فَنَزَلَ رسولُ اللَّهِ ﷺ ونَزَلْنا ، وَحَضَرَتِ الصَّلاةُ ، فقالَ رسولُ اللَّهِ ﷺ : « يا بِلالُ ، قُمْ فأَذِّنْ » فانْطَلَقَ بلالٌ فَهراقَ الماءَ (٥٧ – ب) ، ثمَّ أتى الغَدِيرَ ، فَغَسَلَ وجْهَهُ ويَدَيْهِ ، وأَهْوَى إلى خُفَّيْهِ – وكانَ عليه خُفَّانِ أَسْوَدانِ – ، وذلكَ بِعَيْنَيْ رسُولِ اللَّهِ ﷺ ، فَنَادَاهُ رسُولُ اللَّهِ ﷺ : « يا بلالُ ، امْسَحْ على الخُفَّيْنِ والخِمَارِ »[4] .

---

(١) « مجمع البحرين » (١٤٠٦) .

(٢) « مجمع البحرين » (٤٠٢٤) .

(٣) « مجمع البحرين » (٣٩٧٤) .

(٤) « مجمع البحرين » (٤٥٨) .