

فرج المصالح ديوب

اليمن هي الأصل

المجلة العربية للدراسات

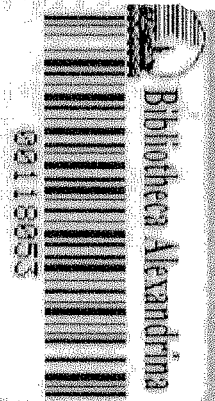



اليمن هي الاصل

الجذور العربية للاسماء

حقوق الطبع محفوظة للمؤلف

الطبعة الأولى

١٩٨٨-١٤٠٨ هـ

مؤسسة دار الكتاب الحديث

بيروت - لبنان

ص.ب: ٥٩٦٣-١٤

هاتف: ٨٣٣٩٤٢

فرج اللّصّاح ديّب

اليمن هي الاصل

الجذور العربيّة للاسماء



مؤسسة دار الكتاب الحديث

اللهم
إلى شقيقى بنجيت صناعى

توطئة

كانت الأبحاث التي انجزتها في الثقافة الشعبية ، مفاهيم وطقوساً وآداباً ولهجات ، مدخلي لهذا الموضوع ، الذي بدأته بحثاً في الجذر اللغوي الأسماء القرى والمدن والمناطق والجبال والأنهار اللبنانية . وبما ان تاريخ لبنان من تاريخ محيطه العربي ، فقد اتجه البحث نحو تشابه أسماء العشائر والأماكن . وقد خرجت بعدة حقائق أعادت تشكيل مقدمة الكتاب :

- إنَّ الأصول العشائرية اللبنانية الغالبة هي اصول يمنية .
- إنَّ الحديث عن لغات أمورية وكنعانية وآرامية ، مسألة لا تستند على اسس صحيحة .
- إنَّ السريانية لهجة من اللهجات العربية ذات قرابة باللهجات اليمنية القديمة . وان كان السائد تاريخياً في لبنان عدة لهجات .
- إنَّ الفينيقية والحرف الفينيقي هي المسألة الوحيدة الملموسة ، وقد استطعنا قراءة النص الفينيقي اليتيم في جبيل باللغة العربية . اي ان للفينيقية حرف خاص ولكن اللهجة عربية .
- إن ايجاد الجذر اللغوي العربي لأسماء الاماكن ومثالها في اليمن ، وبعض عشائرها في بلاد الشام ، يؤكد وحدة الاصول اللبنانية ، ويستوجب ضرورة اعادة قراءة التاريخ انطلاقاً من ذلك . ليس تاريخ لبنان فقط ، بل وبلاد الشام واليمن خاصة .
- إن هدفي من هذا الكتاب تقديم حقائق تساهم في توحيد اللبنانيين وتساهم في صنع شعب امام طوفان كل ما يهدم . قد يحتوي الكتاب على اخطاء في هذا الجذر اللغوي او ذاك ، لكن هذا يتم تصحيحه عبر النقد والحوار .

فرج الله صالح ديب

١٩٨٨/١/١

صيدون ولبنان ، كتبت مرحلة تاريخية هامة تمتد منذ الالف الثالث قبل الميلاد تقريباً ، واخضعت النقوش التي اكتشفت في سوريا والعراق لمفاهيم التوراة وليس لإثبات صحتها . اي تمت المصادرة على كل ما جاء في التوراة رغم ان الاثرية في فلسطين خاصة لم تدعم وقائعها . وها هو د . كمال الصليبي يثبت ان مسرح قبائل التوراة كان في غرب الجزيرة العربية ، وهو الإثبات الذي قال به العديد من المستشرقين الذين قصروا عن تحقيق الاكتشاف . وهذا الإثبات يؤكد المؤرخون العرب الذين يذكرون بوضوح ان « الوليد بن الريان » احد العماليق كان فرعون مدينة مصر أيام يوسف^(١) تؤكد المعطيات القرآنية ، والثقافة الشعبية . ومعنى ذلك ان كل ما رسم من تاريخ عن الأموريين والكنعانيين وبالتالي الفينيقيين ، إنما دخل في دائرة الظن والهوى . لكننا هنا لن نعتمد على اكتشاف د . كمال الصليبي الذي نعتبره صحيحاً عبر عدة ابحاث نشرناها^(٢) كما أننا لن نعتمد على اكتشافنا ان اصول الأسماء اللبنانية ما زالت في اليمن حتى اليوم ، وان ذلك يؤكد هزالة وفقر الكلام عن الكنعان والكنعانيين وغيرهم ، لاننا سنواجه الكتابات التاريخية من داخلها، وبمنطلقها لنخرج بنتيجة ان من يسموا فينيقيين ليسوا إلا اجدادنا عرب الحضارة اليمنية الاقدم في المنطقة قاطبة ، كما انهم الوحيدون المؤكد وجودهم عبر مؤرخي اليونان والأثر المكتوب على الحجر ولغتهم العربية واحرفهم المتقاربة مع الحرف الحميري اليمني .

ب - اما كيف جسد التاريخ المغلوط عند مؤرخينا وكتابنا ، فإن ذلك سنعرضه عبر مستويات ثلاثة من الكتابة .

١ - تأريخ فيليب حتي ، انذني كان السباق في نشر عدة مؤلفات عن تاريخ بلاد الشام ، والذي لخص نتاجات التأريخ الغربي الإستشراقي ، والذي يشكل اليوم المادة الاساسية للتأريخ اللبناني والسوري والفلسطيني .

(١) راجع مقالنا حول كتاب كمال الصليبي - التوراة جاءت من جزيرة العرب في مجلة « بيروت المساء » من ١١ إلى ٢٣ كانون الأول ١٩٨٥ .

(٢) راجع مقالنا في الفكر العربي . بين التوراة والثقافة الشعبية ، عدد ايلول ١٩٨٦ . وكتابنا الصادر عن دار الحدائثة : حول اطروحات كمال الصليبي .

في اللغة واللهجات

يفترض البحث في الجذور اللغوية لأسماء القرى والبلدان والمناطق والجبال والانهار اللبنانية ان يكون بحثاً تاريخياً ايضاً . إذ يجب ان تعكس هذه الأسماء المراحل التاريخية التي سادت في لبنان ومحيطه بلغاتها ولهجاتها . وحسب التأريخ السائد اليوم ، فإن الأموريين والكنعانيين والعبرانيين والفينيقيين ثم الروم والعرب ، قد صنعوا تاريخ المنطقة الشامية مع بعض الفتوحات ، منذ الألف الثالث قبل الميلاد . لكن السؤال الذي يطرح ، ماذا إذا كان التأريخ مزوراً أو مغلوطاً؟! إن إجابتنا عن هذا السؤال ستكون عبر نقطتين : من أرخ تاريخنا ؟ وكيف تجسد هذا التأريخ في الكتابات المعاصرة ؟

أ - يقدم « ول ديورانت » مؤلفه الهام « قصة الحضارة » يقول جاء فيه : « التاريخ بعضه ظن ، وبعضه من صنع الهوى ، واصله ما كتب على الحجر » . وفي تعاملنا مع اللغة واللهجات ، فإنما نتعامل بمستوى ارقى من الظن والهوى واذن قليلاً من صحة النقش الحجري . لكن التأريخ عامة يصبح بمستوى الظن والهوى إذا كان تفسير النقش الحجري قد استند إلى مفاهيم ووقائع خاطئة . فتاريخنا في لبنان ومحيطه العربي قد كتبه المستشرقون ضمن نشاط الإستشراق الغربي المنظم الذي بدأ منذ قرنين تقريباً ، حيث اقترنت كتابته بنشر وتحقيق المخطوطات العربية ، وبالاكتشافات الاثرية التي طالت المنطقة بأسرها ، وبرحلات لعشرات من البحاث ، اختلط فيها التقرير العلمي بالسياسي والاجتماعي . ولسنا هنا لمحكمة الإستشراق الذي بدأ من خلال مؤسسات ثقافية تتعاطى السياسة من بابها العريض ، لأن الإستشراق له وعليه . وإنما يهمننا الإشارة هنا ، أن التأريخ الذي كتب لنا من قبل الغرب والابحاث الاثرية التي حققها ، كان منطلقها التوراة المدونة في القرن السابع الميلادي . وعبر ما ورد في التوراة عن الأموريين والكنعانيين والآراميين ، ومدينة

في الإطار العام ، ينطلق الكل من التسمية الاسطورية - السامية - وهي تسمية اطلقها (أ . ل . شلوزر او أشهورن) لوصف الشعوب ذات العلاقة بالعبريين ولغاتهم . والتعبير مأخوذ نسبة من اسم سام بن نوح . هذه التسمية التوراتية يعتبرها فيليب حتي « تسمية لغوية تطلق على الذين يتكلمون او تكلموا لغة سامية . واللغات السامية كما هو معترف بها اليوم ، هي مجموعة لغوية خاصة تضم اللغة الاشورية البابلية (الاكادية) والكنعانية (الفينيقية) والآرامية والعبرية والعربية والحبشية . وتبدو في لغات هذه المجموعة نواح من التشابه تستلقت النظر وتختلف عن المجموعات اللغوية الاخرى واقربها إليها المجموعة الحامية . وأهم نواحي التشابه ضمن هذه المجموعة اللغوية هي : وجود فعل ثلاثي كمصدر اساسي ، ووجود زمنين للفعل هما الماضي والمضارع . وتصريف الفعل يتبع الأسلوب نفسه . وفي جميع لغات المجموعة السامية نجد تشابهاً بين الكلمات الاساسية كالضائير الشخصية والاسماء التي تدل على القرابة والاعداد ، واعضاء الجسم الرئيسية . هذه الرابطة اللغوية بين الشعوب التي تتكلم اللغات السامية هي أهم رابطة تبرز ضمهم تحت اسم واحد . ولكنها ليست الرابطة الوحيدة . وإذا ما قارنا مؤسساتهم الاجتماعية ، وعقائدهم الدينية وصفاتهم النفسية واوصافهم الطبيعة اتضح لنا نواح هامة من التشابه ، وعندئذ لا بد من الإستنتاج بأن بعض أسلاف الذين تكلموا البابلية والأشورية والأمورية والكنعانية والعبرية والآرامية والعربية والحبشية ، كانوا غالباً يشكلون جماعة واحدة ، قبل ان تحصل بينهم هذه الاختلافات . وان هذه الجماعة كانت تتكلم اللغة نفسها وتعيش في المكان نفسه» .

ويرجح فيليب حتي ، ان « النظرية المحتملة لموطن هذه الجماعة هي في الجزيرة العربية ، وانه بعد الهجرات الاولى للسومريين باتجاه الشمال (٣٥٠٠ ق م) ، حصلت هجرة اخرى من البادية وأتت بالأموريين ، وشملت الشعب الذي احتل السهل الساحلي الذي سمى نفسه بالكنعانيين الذين اطلق عليهم اليونان الذين تاجروا معهم اسم فينيقية^(١) .

(١) فيليب حتي . تاريخ سوريا ولبنان وفلسطين . ترجمة د . جورج حداد . عبد المنعم رافق . دار الثقافة بيروت ١٩٥٨ ج ، أول ص ٦٦ - ٦٧ .

نفهم من هذا النص الذي لا نوافق بعض حيثياته ، ان المجموعة السامية كان منطلقها من الجزيرة العربية ، وهذا الإستنتاج استند إلى اللغات ولهجاتها ، منها الباقية حتى اليوم : العربية - العبرية - الحبشية وإلى حد ما السريانية ، ومنها المفسرة عبر النقوش : البابلية الاشورية . لكن السؤال : أين هي اللغة الكنعانية والفينيقية ؟ رغم وجود الحرف الفينيقي . ثم أين يكون الموقع في الجزيرة العربية الذي يؤثر بالحبشة لغوياً ؟ ولماذا فصلت بتعسف اللغة الهيروغليفية وقرابتها بالعربية ، ولماذا اعدمت لهجات اليمن القديمة وأحرفها التي عرفت التدوين قبل ١٥٠٠ سنة من الميلاد ، والتي استعارت الحبشية حرفها الامهري (نسبة للمهرة في اليمن الجنوبي)^(١) .

وقبل ان نستطرد في العرض ، نقف عند إجابة المؤرخ ارنولد توينبي عن مكان انطلاق المجموعة اللغوية السامية حيث يقول : « يمكننا القول بشيء من الثقة بأن الزراعة وتربية الماشية والتعدين ، وايضاً تقنية قلع قطع كبيرة وثقيلة من الحجر ونقلها ، هذه كلها اخترعت للمرة الاولى في جنوب غرب آسيا ، وهي رقعة الثقل الرئيسية في الجزء المعروف في العالم القديم من الإيكومين (الحيوي المسكون) ، وباستطاعتنا حتى تحديد الرقعة في المنطقة بشكل ادق . إنما لا تشمل الجزيرة العربية إلا في زاويتها الجنوبية . . هذا الجزء الذي ظل خصباً بسبب الامطار الموسمية . وهي الزاوية من اليمن التي عزلها عن غيرها تشقق بقية الجزيرة قبل اختراع السفن البحرية وتدجين الحمل العربي^(٢) .

نرجع إلى فيليب حتي في تأريخه للأموريين والكنعانيين والفينيقيين ، فنجد ان المنطلق والأساس ما جاء في التوراة في اسفار (العدد - يشوع - عاموس - حزقيال - التثنية) عن عشائر الأموريين والكنعانيين واليبوسيين والحثيين والحيويين والجرجاشيين . وإذا ما صدقنا نسب محفوظات ماري في تل الحريري (شمال سوريا) إلى الأموريين ، فإنها كتبت بأكدية (بابلية) ذات لهجة . حيث يعلق عليها فيليب حتي : « لم تترك لنا اللغة الأمورية كتابات اثرية ذات شأن وإنما تركت اسماها اماكن

(١) راجع محمد بن علي الأكوخ . اليمن الخضراء مهد الحضارة . صنعاء ١٩٧١ ص ٤٠١
(٢) ارنولد توينبي . تاريخ البشرية . ترجمة نقولا زيادة . الدار الاهلية . ج أول ١٩٨١ ص ٥٥ .

ولكن ليس في نصوص اوغاريت كلمة كنعان ، كما ان هذا الثلاثي : العربية - السريانية - العبرية ، لم يكن يحتاج لترجمان في الجزيرة العربية بتأكيد المؤرخين وكتابات مارون عبود والقراة اللغوية إلى حد العلاقة بين لهجتين من لغة واحدة بين العربية والسريانية ، هذا مع الإعتبار أن العربية لهجات وان القرشية الفصحى لم تكن إلا واحدة منها .

نرجع إلى فيليب حتي للسؤال عن الفينيقيين ، فنجد المسار نفسه . بما ان بعض مؤرخي اليونان اطلق لقب الفينيقيين على سكان الساحل الشامي ، التي تعتبره التوراة كنعانيا ، فإن الفينيقيين يعتبرون تنمة الكنعان واقعاً ولغة . ويتم التعرف عليهم عبر العبرية ! ومع ذلك يعلق فيليب حتي « ان المدونات الفينيقية كان معظمها على مواد قابلة للتلف ، وهي اوراق البردى ، وتتعلق بالعمليات التجارية . وكان ورق البردى في هذه الفترة يأتي من مصر ، والقسم الاعظم من النصوص متأخر يتراوح تاريخه بين القرنين ٥ و ٢ ق م . وليس ما يدل على كتابات فينيقية في فينيقية بعد الميلاد»^(١). ولكن أين هي هذه النصوص !؟

نستنتج من هذا العرض الموجز ، انه : لا مدونات أمورية ، ولا كنعانية ولا فينيقية . فقط ورود الاسم الكنعانيين والأموريين في التوراة . وحرف فينيقي موجود وأسطر عدة وجدت منحوتة على الصخر في جبيل .

٢ - المستوى الثاني من الكتابة التاريخية ، نقرأه في كتاب يوسف السودا : « تاريخ لبنان الحضاري » حيث يقول : « ان كلمة فينيقية ومنها فينيقي ، أفضحت في تاريخ لبنان القديم . ان هذه الكلمة ليست اسم مدينة أو بلاد ولا هي اسم قبيلة أو شعب لكي تصلح اساساً للإنتساب . إنما هي صفة في اللغة الاغريقية تعني (احمر) ، وقد اطلق قدامى الاغريق في الغرب هذه الصفة على السفن والملاحين القادمين إليهم من لبنان»^(٢). أما تفسير الفينيقي بالاحمر فيرجع عند السودا إلى « ان

(١) فيليب حتي ، المرجع السابق ص ١٢٢ .

(٢) يوسف السودا . تاريخ لبنان الحضاري . دار النهار ١٩٧٢ ص ١٣ .

وامراء فقط . ومع ذلك فإنه يمكننا التأكد بأنها اختلفت عن اللغة الكنعانية من حيث اللهجة فقط^(١) لماذا؟ هل بالمقارنة مع اللغة الكنعانية؟ كلا ، بل لأن التوراة تورد الاموريين والكنعانيين الذين اعتبرهم مؤرخو الغرب شعوباً متممة لبعضها تاريخياً ووجوداً ولغة . وإذا كان ليس من مدونات امورية ، فأين هي الكنعانية؟ وأين هو الأثر الكنعاني أو الحرف أو التسمية خارج التوراة ، وخارج رسائل تل العمارنة الفرعونية المصرية؟ وبما أن المدن الواردة في التوراة مثال : صور - صيدون ، جبلة (تحول إلى جبيل) تعتبر كنعانية ، فإن المؤرخين يستدلون على الكنعانية باللغة العبرية . ولكن اين هو الحرف الكنعاني والكتابة الكنعانية؟ وإذا اعتبرنا مع هؤلاء ان كتابات ولغة أوغاريت كنعانية (شمال اللاذقية) انسجماً مع التوراة ، أن بلاد كنعان تقع شمال بلاد العبران ، فإن أنيس فريجة الذي لا يخرج عن إطار الافكار السائدة عن الكنعانيين يجب عن لغة أوغاريت بأنها « سامية لا شك بذلك » . وأما تصنيفها فمدار جدل ومجال بحث . أما نحن فلا يخامرنا شك في أنها لهجة كنعانية مستقلة من وجهة عامة ، ومن جهة خاصة ، لهجة فينيقية واقرب لسان سامي حي لها ، هو اللسان العبري الكلاسيكي^(٢) كيف؟ يجب « إن العبران كانوا يسمون لغتهم - شفة كنعان - أي لغة كنعان (وهذا تزوير كما سنرى لاحقاً) ، وبما ان أوغاريت كانت مدينة كنعانية تقع عند الحدود الشمالية فإن لغتها كانت كنعانية وإذاً فهي اقرب إلى العبرية من اية لغة اخرى^(٣) . . لكن ذلك لا يقتنع حتى كاتبه ، إذ يسارع في الصفحة ذاتها - انيس فريجة - ليعلق بأنه يجب ان لا نقع في اخطاء العلماء اليهود امثال (غاستر - غنز برغ - كاسوتو) في اعتبار المظاهر اللغوية الأوغاريتية عبرية صرفاً » . فالواقع ان في لهجة اوغاريت عناصر لغوية تشبه البابلية - الاشورية - والآرامية ، والعبرية ، والعربية . . ومن يحسن العربية والعبرية والسريانية يستطيع ببسر أن يفهم النصوص الواضحة^(٤)

(١) فيليب حتي . المرجع السابق ص ٦٧ .

(٢) أنيس فريجة - ملاحم واساطير من اوغاريت - رأس شمرا - النهار ١٩٨٠ . ص ٢٤ .

(٣) ص ٢٤ .

(٤) ص ٢٥ .

اسطورة الإله فينيق - الطائر الأحمر - الذي يحرق نفسه ثم يبعث حياً من رماده ، كانت لها عبادة سنوية عند الإغريق»^(١) . أما في الإلياذة والاولديسة فإن هوميروس الشاعر اليوناني استخدم اسم فينيقيا في القرن التاسع قبل الميلاد ، في حين ان الشاعر يوربيد اطلق اسم « الفينيقيات »^(٢) على إحدى مسرحياته .

نقف هنا لحظة لنحدد : لقد ورد في التوراة اسماء كنعان - صيدون - صور - جبلة - ولبنان . ولم ترد لفظة فينيقيا . ووردت في رسائل تل العمارنة الفرعونية اسماء : جبلة - مراكب جبلة (والأصح انها وردت كبنة وفسرت على أنها جبيل) ، دون اسم فينيقيا . وفي الاثریات ليس من اسم كنعان ولا فينيقيا ، بل التسمية للفينيقيين وردت عند مؤرخي اليونان الذين اكدوا لهم انهم - اي الفينيقيين - قد قدموا من البحر الأحمر .

والآن . ماذا عن الفينيقيين في الكتابات اليونانية ؟ هناك اسماء واسماء امرء ومستعمرات ومدن . فإذا كانت جبيل قد اطلق عليها اليونانيون اسم (بيبيلوس) وذلك منذ منتصف القرن الرابع ق م . فإن اسماء طرابلس (تريبوليس) وصور وصيدا قد وردت أسماؤها كما هي . ومن اسماء الفينيقيين يرد اسم (اوروبا) التي ساهمت في إنشاء مستعمرة قرطاجة في تونس . وإذا لفظنا الاسم عربياً كان : عروبة - أو عروبة . لأن كلمة العرب تلفظ باللغات المشتقة من اللاتينية حتى الآن (أَرَب) . وعروبة تعني في القاموس العربي : العاشقة الغلطة . ويرد اسم (اليسار) وهي من جذر يسر . يسار اسم . اليسارى موضع . اليُسْر : موضع بالدهناء . يا سر منعم : ملك من ملوك حمير . أيسار جمع اليسرة وهي وسم في الفخذين . اليسر : السهولة ، اليسار : الغنى^(٣) . ويرد اسم : عليان بعل . وإذا كان البعل يتردد في النقوش

(١) المرجع السابق ص ١٣ .

(٢) د . أحمد عثمان . الشعر الاغريقي - تراثاً انسانياً عالمياً . سلسلة عالم المعرفة الكويت ، رقم ٧٧ ص ٢٩١ .

(٣) لسان العرب لابن منظور . ص ٢٩٥ ج ٥ دار صادر . بيروت .

اليمنية ، وبمعانٍ عدة في لسان العرب منها : الارض العالية التي لا يصيبها المطر إلا مرة واحدة في السنة ، او لا يصيبها سيح ولا سيل ، أو الشجر الذي لا يسقى إلا بماء السماء . والبعل : ما اعطي من اتاوة على سقي النخل . والبعل : الزوج السيد المالك . وبعلُ الشيء : ربه مالكة . البعل : الصنم ، من بعل هذه الناقة ؟ من ربهها أو مالكها^(١) فإن عليان من جذر علا . وعلي وعليون وعلوان ، ويعلى ، وعلوي اسماء . عليون اسم للسماء السابعة . عليان عليان : الضخم الطويل^(٢) ويرد اسم أحرم - في النقش الفينيقي اليتيم في جبيل . أولاً ، ان الحرامية لهجة يمنية قديمة سيرد ذكرها لاحقاً . وأحيرام قد تكون تصغير أحرام - أحيرام - وجمع الحرم : أحرم : صار في حُرمة . حريمٌ : ابو حي - حَرَام اسم . آل حَرَام : بطن من تميم ثم من جذام وبكر ووائل^(٣) فيما أحرم : جبل في الشمال من مدينة رادع به آثار قديمة . والأحرم : قرية من ناحية دمث واعمال رادع ينسب إليه بنو الأحرمي^(٤) . ويرد اسم مَلقارت . التاء في اللهجات اليمنية القديمة تلفظ بدل التاء المربوطة . (هُمْتُ = همم . هنت = هني - عربيت = عربية) ، اي تلفظ ملقارة وملكارة . فيمكن ان تكون منقارة لسهولة الإبدال بين اللام والنون في اللهجات اليمنية القديمة والحديثة واللبنانية السائدة (صلم - صنم) . أما ملكارة ، اي ملك قرية ، فإنها جائزة لغوياً وان تكن صعبة تاريخياً . ويرد اسم بيجاليون ابن ملك صور . وتلفظ بالجميم المصرية ، ويمكن ان تكون بالغين والجميم اساساً ، اي من جذر غمّل - جل ، إذ يقال : لحمٌ مغمولٌ ومغمون^(٥) . أي ابو جماليون غماليون - مثل بيصور - أبو صور . وجملول - ولد جميل ، مناطق و بطون في اليمن^(٦) . أما هنيبعل ، هاني بعل ، فهي عطية البعل - الإله - الأرض - من جذر هنا^(٧) .

(١) لسان العرب ج ١١ ص ٥٧ .

(٢) لسان العرب ج ١٥ ص ٩٠ .

(٣) لسان العرب ج ١٢ ص ١١٩ .

(٤) معجم المدن والقبائل اليمنية ص ١٢ .

(٥) لسان العرب ج ١١ ص ٥٠٦ .

(٦) معجم المدن والقبائل اليمنية ص ٩٣ .

(٧) لسان العرب ج ١ ص ١٨٥ .

من ناحية ثانية ، يورد يوسف السودا كما غيره اخباراً عن البحار حنون الفينيقي الذي « انطلق مع رجاله من احدى موانئ البحر الأحمر إلى رأس الرجاء الصالح في اقصى جنوب القارة حتى الجزائر وقرطاجة ، ثم عاد إلى ميناء البحر الأحمر في رحلة استمرت ثلاث سنوات^(١) هذه الرحلة اشار إلى مثلها هيرودوتس اليوناني (٤٥٠ ق م) والتي قام بها الفينيقيون بطلب من الفرعون نيخو . فيما « رحلة حانون البحرية » يشار لها عبر ترجمة يونانية مجهولة التاريخ ، مع خلاصة لرحلة حانون في كتاب « جغرافية هيرودتس » ، ومنها ان رحلة حانون كانت في أسطول من ستين مركباً من ذوات الخمسين مجذافاً وثلاثون الفاً من الرجال والنساء لتأسيس مستعمرات في ليبيا^(٢) . وسواء صح هذا الرقم ام لا ، فإن رحلة حول رأس الرجاء الصالح من البحر الأحمر تعني تقدماً في صناعة السفن ، وتعني ان من قام بها هو من بحارة البحر الأحمر الذين خبروا الإبحار في المحيط الهندي . فيما حنون او حانون لغويّاً : هو نور كل شجرة ونبت ، واحدته حونة (الزهرة) . وحنن الشجر والعشب اخرج ذلك . وحنون من حن^(٣) . والحنون زهر الحناء في اليمن .

أما الأسطورة الأخيرة عند يوسف السودا وغيره ، فهي عن نهر الكلب الذي سباه اليونانيون - ليكوس . وتقول الاكذوبة المنسوجة حديثاً : ان ذئباً كان يعيش على مصب النهر ، وانه كان يعوي دائماً كلما قدم الاعداء من جهة البحر^(٤) . إن منطلق هذه « الاسطورة » الاكذوبة المنسوجة حديثاً ، تيهان عن معنى كلمة - كلب - والبقاء عند معناها - الكلب - الحيوان . فيما هذا النهر - شمال بيروت - يصب في البحر عند نقطة يصل فيها الجبل إلى البحر . أي ليس من ساحل رملي . بل ينحدر الجبل إلى الماء . فإذا كانت التسمية جغرافية (وإسم النهر قبل اليونانيين) ، فإن الكلب يعني في لسان العرب : طرف الأكمة - طرف الجبل . (راجع الأنهار) ، وإذا كان نسبة لعشيرة ،

-
- (١) يوسف السودا . المرجع السابق ص ١٠٤ .
 - (٢) احمد سوسة : العرب واليهود في التاريخ . ط ٢ - دمشق ص ٢٤ - ٢٥ .
 - (٣) لسان العرب ج ١٣ ص ١٣٢ .
 - (٤) يوسف السودا . المرجع السابق ص ١٠٤ .

فإن : كلب - كلباته - كليب - ذو كلاب اسماء قرى وعشائر في لبنان واليمن . راجع كلباتنا مثلاً .

٣ - المستوى الثالث من الكتابة نقرأه في « اسماء القرى والمدن اللبنانية وتفسير معانيها » لأنيس فريحة الذي يقول في الأمورين : « انهم خلفوا آثاراً حضارية لغوية ودينية ، يجب (!) ان تكون قد تحدرت إلى الاجيال التالية بأشكال كنعانية فينيقية . ولا نشك في ان تسمية بعض المدن والقرى والأمكنة الجغرافية تعود إلى هذا الشعب ، ولكن لأننا لا نعرف لغة القوم معرفة يقينية ، فإننا سنكتفي بالقول إنها اسماء فينيقية أو آرامية^(١) . . هكذا يؤرخ . !

وعند أنيس فريحة ، ان الكنعانيين والفينيقيين « شعب واحد ، لغة وحضارة وديناً » ولكن استناداً إلى ماذا ؟ استناداً إلى التوراة من جهة وإلى إقحام اسم فينيقيا في التوراة من جهة ثانية . وهو الوحيد الذي قرأ اسم فينيقيا في التوراة ! فيقول : « مصادر التوراة تقول لنا ان فلسطين القديمة هي كنعان ، وان فينيقيا هي جارتهم إلى الشمال ، تعود فتريد من هذه الفوضى الجغرافية ، فإن استعمال لفظة كنعان في التوراة قلق مشوش . فإنها تطلق أحياناً على الشاطيء الضيق . ولا سيما القسم الشمالي منه - أي فينيقيا - وأحياناً تطلق على الساحل كله من شمال اللاذقية إلى حدود مصر^(٢) . وإضافة لهذا الإقحام - الفقهي - نجد أنيس فريحة أكثر الكتاب تزويراً مثال : انه في سفر اشعيا إصحاح ١٨/١٩ جاء : « ان اللسان الكنعاني - شفة كنعان - لغة تشمل العبراني والفينيقي والمؤابي - شرق الاردن !؟ وأنه في سفر زكريا إصحاح ٢١/١٤ ترد لفظة كنعاني مرادفة للفينيقي ، ولفظة الفينيقي ذاتها أصبحت على ممر الأيام مرادفة لكلمة تاجر^(٣) . ونسارع مع القارئ إلى قراءة التوراة والفقرات التي استند إليها أنيس فريحة .

- سفر أشعيا إصحاح ١٨/١٩ : « في ذلك اليوم يكون في ارض مصر خمس مدن تتكلم بلغة كنعان . وتحلف لرب الجنود يقال لإحداها مدينة الشمس ، في ذلك

(١) أنيس فريحة . اسماء المدن والقرى اللبنانية . ١٩٥٦ الجامعة الاميركية . ص ١٩ .

(٢) المرجع السابق ص ٢١ .

(٣) أنيس فريحة المرجع السابق ص ٢٢ .

اليوم يكون مذبح للرب في وسط ارض مصر ، وعمود للرب عند تخمها^(١) .
- سفر زكريا ، إصحاح ٢١/١٤ . « وكل قدر في اورشليم وفي يهوذا تكون قدساً
لرب الجنود . وكل الذابحين يأتون ويأخذون منها ويطبخون فيها . وفي ذلك اليوم
لا يكون بعد كنعاني في بيت رب الجنود » .

وكما نرى ، ليس في الإصحاحين أي ورود لكلمة فينيقيا ، ولا اقتران لكلمة
فينيقيا بكنعان ، ولا حتى تلك الاكذوبة ، ان اللسان الكنعاني يشمل العبراني والفيينيقي
والمؤابي . وهذه النقطة - ان العبرية شفة كنعانية - كانت المدخل الذي تم عبره البحث
عن الأسماء وعن النقوش عبر اللغة العبرية وليس في العربية ولهجاتها! وحتى لا يثك
في قراءتنا ، فإننا نستعرض فقرات التوراة التي ورد فيها لفظ كنعان .

- سفر التكوين إصحاح ٦/١٠ . وبنو حام كوش ومصررايم وفوط وكنعان . وفي
١٥/١٠ : كنعان ولد صيدون بكره وحثاً واليبوسي والأموري والجرجاشي والحوي
والعريقي والسيني والاروادي والصحاري والعماتي . وبعد ذلك تفرقت قبائل كنعان .
وكانت تخوم كنعان من صيدون حينما تجيء نحو جرار إلى غزة ، وحينما تجيء نحو
سدوم وعمورة وادمة وصبوييم إلى لاشغ . هؤلاء بنو حام حسب قبائلهم كألسنتهم
بأراضيهم وامهم . في تكوين ٢١/١١ : وأخذ تارح ابرام ابنه ولوطا بن هاران ابن
ابنه وساري كتنه امرأة ابرام ابنه . فخرجوا معاً من اور الكلدانيين ليذهبوا إلى ارض
كنعان . في إصحاح ٦/١٢ : وكان الكنعانيون حينئذ في الارض . وفي إصحاح
٧/١٣ : كان الكنعانيون والفرزيون حينئذ ساكنين في الارض . وفي إصحاح
١٨/١٥ : في ذلك اليوم قطع الرب مع ابرام ميثاقاً قائلاً : لنسلك اعطي هذه
الارض من نهر مصر إلى النهر الكبير نهر الفرات . القينيين والقنزيين والقدمونيين
والحثيين والفرزيين والرفائيين والأموريين والكنعانيين . وفي إصحاح ٣/٢٤ :
فاستحلفك بالرب إله السماء وإله الارض ان لا تأخذ زوجة لابني من بنات الكنعانيين
الذين انا ساكن بينهم . ويتكرر ذلك في إصحاح ٣٧/٢٤ . وفي الإصحاح ٦/٢٨ :

(١) اعتمدنا الكتاب المقدس . (العهد القديم والعهد الجديد) نشر جمعية الكتاب المقدس ١٩٦٢
سفر أشعياء ص ١٠١٤ وسفر زكريا ص ١٣٥٤ .

بارك إسحق يعقوب ، واوصاه ان لا يأخذ زوجة من بنات كنعان . وان عيسو رأى ان بنات كنعان شريرات في عيني إسحق ابيه . وفي إصحاح ٢/٣٦ : اخذ عيسو نساءه من بنات كنعان . وفي إصحاح ١/٣٧ : وسكن يعقوب في ارض غربة ابيه في أرض كنعان . ويتكرر ذلك في إصحاح ٢٥/١٧/٤٥ وإصحاح ٣١/٦/٤٦ .

- سفر الخروج . إصحاح ٨/٣ : إلى أرض تفيض لبناً وعسلاً ، إلى مكان الكنعانيين والحثيين . وكذلك ١٧/٣ . وفي إصحاح ٥/١٣ : ويكون متى ادخلك الرب أرض الكنعانيين والحثيين والأموريين والحويين واليبوسيين . وإصحاح ١١/١٣ - ٣٣/٢٣ - ٣٨/٢٣ - و ٢/٣٣ و ١١/٣٤ . ها أنا طارد من قدامك الأموريين والكنعانيين والحثيين والفرزيين . .

- سفر لاويين إصحاح ٢٣/١٤ : متى جئتم إلى ارض كنعان . إصحاح ٣/١٨ : أنا الرب إلهكم . مثل عمل أرض كنعان التي أنا أت بكم إليها لا تعملوا وحسب فرائضهم لا تسلكوا .

- سفر عدد إصحاح ١٧/١٣ : فأرسلهم موسى ليتجسسوا أرض كنعان . فصعدوا وتجسسوا الأرض من بركة صين إلى رحوب في مدخل حماة . . وقالوا قد ذهبنا إلى الأرض التي ارسلتنا إليها . وحقاً إنها تفيض لبناً وعسلاً وهذا ثمرها . غير ان الشعب الساكن في الأرض معتر والمدن حصينة جداً . وايضاً قد رأينا بني عناق هناك . العمالقة ساكنون في أرض الجنوب . والحثيون واليبوسيون والأموريون ساكنون في الجبل والكنعانيون ساكنون عند البحر ، وعلى جانب الاردن . في إصحاح ٢٥/١٤ : واذا العمالقة والكنعانيون ساكنون في الوادي . فانصرفوا غداً وارتحلوا إلى القفر في طريق بحر سوف . وفي إصحاح ٤٢/١٤ يقرن العمالقة مع الكنعانيين . وفي إصحاح ١/٢١ : ولما سمع الكنعاني ملك عراد الساكن في الجنوب ان إسرائيل جاء في طريق أتايم ، حارب اسرائيل وسبى منهم سبياً . وفي إصحاح ١/٣٤ : « وكلم الرب موسى قائلاً أوص بني اسرائيل وقل لهم . إنكم داخلون إلى أرض كنعان . هذه الارض التي تقع لكم نصيباً . أرض كنعان بتخومها ، تكون لكم ناحية الجنوب من بركة صين على جانب أدوم . ويكون لكم تخم الجنوب من طرف بحر الملح إلى الشرق . ويدور لكم التخم من جنوب عقبة عقريم ويعبر إلى صين .

وتكون مخارجه من جنوب قادش برينع ويخرج إلى مصر ادار ويعبر إلى عصمون ، ثم يدور التخيم من عصمون إلى وادي مصر ، وتكون مخارجه عند البحر . وأما تخيم الغرب ، فيكون البحر الكبير لكم تخماً . هذا يكون لكم تخيم الغرب . وهذا يكون لكم تخيم الشمال . من البحر الكبير ترسمون لكم إلى جبل هور . ومن جبل هور ترسمون إلى مدخل حماه . وتكون مخارج التخيم إلى صدد . ثم يخرج التخيم إلى زقرون وتكون مخارجه عند حصر عينان . هذا يكون لكم تخيم الشمال .

- سفر التثنية : إصحاح ٦/١ : تحولوا وارتحلوا وادخلوا جبل الأموريين . وساحل البحر أرض الكنعاني . ولبنان إلى النهر الكبير نهر الفرات . وفي إصحاح ١/٧ : وطرده شعوباً كثيرة من امامك : الحثيين والجرجاشيين والأموريين والكنعانيين والفرزيين والحويين واليبوسيين . سبع شعوب اكثر واعظم منك . وفي إصحاح ٣٠/١١ : في أرض الكنعانيين الساكنين في العربة مقابل الجلجال بجانب بلوطات مورة .

- سفر يشوع ، إصحاح ٤/١ : من البرية ولبنان هذا إلى النهر الكبير نهر الفرات ، جميع أراضي الحثيين وإلى البحر الكبير نحو مغرب الشمس يكون تخيمكم . إصحاح ١/٧ . وطرده من امامكم الكنعانيين والحثيين والحويين . . إصحاح ١/٥ : وعندما سمع جميع ملوك الأموريين الذين في عبر الاردن غرباً ، وجميع ملوك الكنعانيين الذين على البحر . . إصحاح ١/٩ : ولما سمع جميع الملوك الذين في عبر الاردن في الجبل وفي السهل وفي كل ساحل البحر الكبير إلى جهة لبنان . الحثيون والأموريون والكنعانيون . . . اجتمعوا معاً لمحاربة يشوع . ويتكرر ذلك في إصحاح ٨/١٢ . إصحاح ٤/١٣ : من التيمن كل أرض الكنعانيين ، ومغارة التي للصيدونيين إلى أفيق إلى تخيم الأموريين . إصحاح ١١/٢٤ : ثم عبرتم الاردن واتيتم إلى أريحا . فحاربكم اصحاب أريحا الأموريون والفرزيون والكنعانيون والحثيون والجرجاشيون والحويين واليبوسيون فدفعتمهم بيدكم .

- سفر قضاة : اقطاب الفلسطينيين الخمسة وجميع الكنعانيين والصيدونيين والحويين سكان جبل لبنان من جبل بعل حرمون إلى مدخل حماة .

- سفر صموئيل الثاني . إصحاح ١١/٥ . وأرسل جرام ملك صور رسلاً إلى داود

وخشب ارز ونجارين وبنائين فبنوا لداود بيتاً .

- سفر الملوك الاول : إصحاح ٥ : يتكلم عن جرام ملك صور ، الذي أرسل خشباً من لبنان إلى سليمان . إصحاح ٦/١٣ : صعد فرعون ملك مصر وأخذ جازر واحرقها بالنار وقتل الكنعانيين الساكنين في المدينة واعطاها مهراً لابنته امرأة سليمان .

- نشيد الإنشاد . إصحاح ٨/٤ : هلمي معي من لبنان يا عروس معي من لبنان إصحاح ٤/٧ . انك كبرج لبنان الناظر تجاه دمشق .

- سفر اشعيا إصحاح ١١/٢٣ : أمر الرب من جهة كنعان ان تخرب حصونها وقال لا تعودين تفتخرين ايضاً أيتها المنتهكة العذراء بنت صيدون . و ١٥/٢٣ ويكون في ذلك اليوم ان صور تنسى سبعين سنة كأيام ملك واحد . و ٢/٢٥ . يدفع إليه مجد لبنان ، بهاء الكرمل وشارون .

- سفر زكريا . إصحاح ٥/٩ : وحماة ايضاً تناخها وصور وصيدون . وان تكن حكيمة جداً ، ١/١١ : افتح ابوابك يا لبنان فتأكل النار أرزك .

وهكذا ليس من لفظ فينيقية ، وإنما تعداد لمناطق عشائر عدة . وإذا اعتبرنا التوراة مفتاحاً تاريخياً أساسياً ، فأين هي آثار ولغات الشعوب السبعة ، التي ورد ذكرها في سفر التثنية والتي كانت اكبر من اسرائيل التوراة . والأهم ليس من إشارة إلى علاقة اللسان الكنعاني بالعبري . وقد وقع د . كمال الصليبي في المحذور نفسه . إذ انه في هامش صفحة ٢٩ من كتابه التوراة جاءت من جزيرة العرب ، يقول : « وهناك إشارة إلى لغة كنعان - سفت كنعان - التي ربما عنت العبرية في احد النصوص التوراتية (إشعيا ١٨/١٩) . لكنه في متن الصفحة ذاتها يقول : ان الكنعانية (العبرية) والآرامية كانتا تستخدمان بالتأكيد لدى مجتمعات مختلفة في غرب شبه الجزيرة العربية^(١) .

(١) د . كمال الصليبي . التوراة جاءت من جزيرة العرب . ترجمة عفيف الرزاز . مؤسسة الابحاث العربية - ط ١ . ١٩٨٥ ص ٢٩ .

تتابع مع أنيس فريجة : « والغريب في امر هذا الشعب -الكنعاني الفينيقي- الذي قدم البلاد مع الموجة الأمورية ، والذي انشأ حضارة ارقى . . لم يترك لنا آثاراً كتابية كثيرة يعتمد عليها في كتابة تاريخ مفصل . وإذا استثنينا المصادر - الكلاسيكية الاغريقية (فيلو - اوسيبوس - منندر) وبعض نقوش فينيقية قصيرة مقتضبة ، فإن جل معلوماتنا مستقاة من التوراة ومن رسائل تل العمارنة ، واخيراً من كتابات اوغاريت»^(١). والواقع ان المصدر الوحيد عن الفينيقين هو الكتابات اليونانية . إذ ليس في رسائل تل العمارنة ولا في كتابات اوغاريت أية اشارة للفينيقين ، بل اقحمت الأوغاريتية حسب تفسير التوراة الجغرافي على انها ارض كنعانية . من ناحية ثانية تشير التوراة إلى آرام والآراميين ، ولا بد للمستدين إلى التوراة في التاريخ الموسعين للعشائر على مقاس دول اليوم وتوزعها من البحث عن مكان ولغة للآراميين ، لذلك يستند انيس فريجة مثلاً إلى فقرة في سفر الملوك الثاني إصحاح ١٨ / ٢٦ واشعيا إصحاح ٣٦ / ١١ ليعلمنا ان الآرامية « كانت لغة دولية في القرن الثامن قبل الميلاد»^(٢) كيف؟ نقرأ إصحاح ١٨ / ٢٦ من سفر الملوك الثاني : « فقال الياقيم بن حلقيا وشبنة ويواخ لربشاقى -كلم عبيدك بالآرامي ، لأننا نفهمه ولا تكلمنا باليهودي في مسامع الشعب الذي على السور» . وفي إصحاح ٣٦ / ١١ من سفر اشعيا يرد النص نفسه . أي ان الآرامية ليست العبرية . ومن هنا شطح التفسير عند السادة الذين اسقطوا عبارات ممالك آرام على سوريا ، واعتبروا ان اللهجة السريانية ومن يلهج بها ليست إلا امتداداً لأرام والآرامية . لكن الغريب ان اليونانيين اطلقوا على البعض اسم السريان واطلقوا اسم سوريا على المنطقة ، فأين ذهب الآراميون ؟ يجيب انيس فريجة^(٣) ان أهل سوريا بدلوا اسمهم عندما تنصروا؟! هكذا ببساطة يتبدل اسم المنطقة والشعوب ! .

هذه المقدمات عند أنيس فريجة لتفسير اسماء القرى والبلدان اللبنانية ، تصل بالنهاية إلى متطلبها ، أي إلى المصادر على التوراة . فيقول : « اعتبرنا اللغة العبرية لهجة كنعانية وذلك بشهادة العبران في سفر اشعيا . وان العبرانيين قبائل آرامية . .

(١) انيس فريجة . المرجع السابق ص ٢٣ .

(٢) المرجع السابق ص ٢٤ .

(٣) المرجع السابق ص ٢٨ .

وإذا نحن اعتمدنا العبرية في تحقيق المعنى الاصيلي ، فإنما نعني ان هذا الجذر الذي نحسبه الآن عبرياً ليس سوى جذر كنعاني . والكنعاني هو الفينيقي . ولكن بما ان الكنعانيين واخوانهم الفينيقيين لم يتركوا لنا آثاراً كتابية كما ترك لنا العبران . . فإننا بطبيعة الحال نعتد العبرية في التعرف إلى لغة البلاد الأصلية، الكنعانية - الفينيقية»^(١) هكذا العبرية هي مفتاح كل لغات القبائل والشعوب المفترضة أنها شغلت المنطقة لثلاثة آلاف سنة قبل الميلاد ؟ !

النتيجة من هذه المستويات الثلاثة في الكتابة :

- ان هنالك اموريين وليس من نصوص أو لغة أمورية !

- والكنعانيون اموريون ، ولكن ليس من لغة كنعانية !

- والفينيقيون كنعانيون ، ولكن ليس من لغة فينيقية !

- والآراميون فينيقيون كنعانيون أموريون ، ولكن ليس من لغة آرامية !

فقط العبرية هي الدليل الوحيد . والسؤال ببساطة : أين هو الأثر العبري في المنطقة ؟ وإذا كانت العبرية هي الأساس وشغلت هذه الفترة التاريخية وهذه المساحة بلغتها ولهجاتها ، لماذا انحسرت بهذه السهولة ؟ وإذا كان الوجود العربي واللهجات العربية امور طارئة منذ الفتح الإسلامي فقط ، فأين هي اللغات التي كانت سائدة وأين بقاياها ؟ وبهذه السهولة تبدلت كلياً ؟

الواقع ان هذا النمط من التأريخ يقع في دائرة الظن والهوى - إذ الثابت تاريخياً وعبر النقوش :

١ - إن الفينيقية تسمية يونانية لمجموعات ساحلية لها حرف فينيقي وعدة أسطر منقوشة على الحجر . وان هذه الفينيقية ذات قرابة بالكتابة الحميرية وتقرأ باللغة العربية كما سنرى .

٢ - ان الكتابة الأوغاريتية ، التي يمكن قراءتها بالعربية والعبرية والسريانية لا علاقة لها بهذا النمط من التأريخ .

(١) أنيس فريجة المرجع السابق . ص ٤٤ .

٣- ان العبرية والعربية (والعبرية كانت لغة ولهجة قلة) والسريانية ، هي اللغات الوحيدة الملموسة تاريخياً . والعربية بما تعنيه كل لهجاتها ، لأن الفصحى ليست إلا لهجة قرشية سادت مع الدولة .

٤- ان الاسطورة ، ان العرب ماجءوا إلى المنطقة إلا مع أفتح الاسلامي ، اسطورة متهافتة . اولاً تنفيها الوقائع التاريخية ، وثانياً تنفيها جذور اسماء القرى والمدن والمناطق والانهار والجبال كما سنرى . في حين ان الإطلاق العام لتسمية عرب كانت غائبة في التاريخ القديم ولم تأخذ هذا الإتساع رغم ورودها في التوراة ، فالمسرح الجغرافي مسرح عشائر وقبائل ذات اسماء .

والمطلق الأحوال ، فإن لفظة كنعاني وفينيقي لا تستقيم قراءتها ومعناها إلا عربياً ، وكذلك جل الأسماء المسقطة على تاريخ المنطقة . والمسألة لا تحتاج إلى كثير من الفذلكة .

- كنعاني . من جذر كنع . ومعناها اللغوي : كنع كنوعاً وتكنّع . تقبض وانضم . وتشنح ويس .

أنحى أبو لقطٍ خزاً بشفرته
فاصبحت كفه اليمى بها كنع

كنعوا عنا : عدلوا عنا . واكتنع القوم : اجتمعوا . وكنع المسك بالثوب : لزق به . وكنع يكنع كنوعاً وأكنع : خضع . وكنعان بن سام بن نوح : إليه ينسب الكنعانيون ، وكانوا امة يتكلمون بلغة تضارع العربية^(١) .

إذاً ، ليس كنعان الأرض المنخفضة التي لم تستقم تفسيراتها مع جغرافية التوراة عند انيس فريجة . فالمعنى اللغوي : الخاضع المتجمع . وإذا كان نسبة لكنعان بن سام ، فالصفة تلحق به إذا كان متجمع الجسد متقبض اليدين أو إحدى يديه . وفي الحالين فإن التاريخ يجب ان يردف اللغة في المعنى . فالكانع أي الخاضع لا تعني المذلة ، بقدر ما تعني المزارعين .

(١) لسان العرب ج ٨ ص ٣١٦ .

وفي الإطار العشائري ، الذل في الحراثة والعزة في الغزو وركوب الخيل . وحتى الأمس القريب كانت القرى والمزارع تخضع « لخواوة » تدفعها للعشائر المحيطة بحجة الحماية^(١) لذلك فالبدوي يحتقر المزارع واصحاب الحرف ولا يسأل إلا عن ذراعه . (كيف انت بذراعك) . ويقول عن الفلاح (كلبه يهر وبابه يصر) ، اي انه فقير الحال . وتلك الاحاديث عن سكة المحراث (ما دخلت هذه دار احدٍ إلا دخل الذل معها) أو الحديث (الذل في سكة المحراث والعز في نواصي الخيل) فإنما يخاطبان واقعاً تاريخياً . فالفلاح المستقر المتجمع يخضع للعشائر المحيطة ويلجأ لحمايتها منها ومن غيرها . ومن هنا فإن أرض الكنعانيين التي تدر لبناً وعسلاً ، فإنما كانت أرض زراعة ومزارعين . ومن هنا فالكانع - الكنعان ، تأخذ معنى المستقر مقابل الجوال ، والمزارع مقابل البدوي .

(١) راجع د . احمد صالح العبادي - مقدمة لدراسة العشائر الاردنية . الدار العربية - عمان . ط٢ - ١٩٨٥ .

بين الفينيقية والحميرية اليمينية

قلنا ان المنطلقات الخاطئة في التاريخ لدى المستشرقين الذين كتبوا تاريخ المنطقة استناداً إلى التوراة ، وما ردفه المشروع الصهيوني من توسيع هذه الإتجاهات ، وما ردفه من مشاريع الدويلات المرسومة من خارج القوى والمجاك الحيوي التاريخي ، أبعدت اللغة العربية قديمها وحديثها عن أن تكون مفتاحاً لقراءة التاريخ ، واطلقت اسطورة أن يكون العرب في بلاد الشام قد وجدوا منذ الإسلام فقط . وقبل ان نجري مقارنة بسيطة بين الحرف الفينيقي والحرف الحميري اليميني القديم الذي يوجد في مئات النقوش اليمينية ذات الحضارة الاقدم في المنطقة ، نسأل عن معنى كلمة فينيقي - وكلمة الموريكس (الصباغ الارجواني) الذي اشتهر به الفينيقيون الذي تجمع مصادر الرحالة ومؤرخي اليونان على أنهم من شواطئ البحر الأحمر .

- فينيقي ، فينيقيا من جذر فنق . ويحتمل ان تكون بالقاف أو الكاف اساساً . وإذا كان معنى احمر لا يستقيم لغوياً ولا بأي شكل من الاشكال ، ولا يستقيم مع العبرية التي اعتبرت مفتاحاً لفهم الفينيقية ، فإن انيس فريجة الذي يقترح أن يكون معنى الفينيقي : (المتنعم - المرفه - صاحب العيش الهانء^(١)) قد اخذ المعنى من لسان العرب . حيث جاء : الفَنَقُ والفِنَاقُ والتفنقُ كله : النعمة في العيش . وفنَّقَه غيره تفنيقاً وفانقه بمعنى اي نَعَّمه . والمفنق : المترف :

لا ذنب لي كنت امرأ مفنقاً
أغيد نوام الضحى غرونقا

(١) أنيس فريجة - اسماء المدن والقرى اللبنانية - الجامعة الاميركية ١٩٥٦ ص ٢٣ .

وامرأة فُنُق : قليلة اللحم . والفُنُق : الفتية الضخمة . والفُنُقة : وعاء اصغر من الغرارة^(١) والغرارة : المستوعب من القماش الذي توضع به الحبوب . وعامياً هناك (الكيس - العديلة - الغرارة) .

وإذا كان الإسم بالكاف من فنك . فَنَك بالمكان اقام به : وَفَنَك بالشيء : أَلْحَ عليه . وَفَنَك : كذب . وَفَنَك لَجَّ . وَالفَنِك من الإنسان : مجتمع اللحين في وسط الذقن . وَالفَنَك : جلد يلبس^(٢) .

- المريكوس - الموريكس . وهو الصباغ الذي اشتهر به الفينيقيون . وقد جاء اللفظ من اليونانيين . وعربياً قال الباهلي :

يا ليتني لك مِثْرُ متمرُق
بالزعفران لبسته أياما

قوله متمرُق : أي مصبوغ بالعصير . ثوب متمرُق : صُبغ بالمريق^(٣) اي ان لفظ المريق تحول يونانياً إلى موريكس Murex . كما تحولت بيروت إلى بيروتس ، وطرابلس إلى طرابلس .

والآن إذا نظرنا في جدول الأحرف الابدجية الذي يحتوي : الابدجية العربية واليونانية والفينيقية والعربية اليمينية الحميرية والسينائية ، فماذا نجد .

- دلالة على حرف التاء . وهو يرد في السينائية والحميرية والفينيقية .

- 3 - w - w - دلالة على حرف السين والشين . ويرد في السينائية والحميرية والفينيقية واليونانية . وهو بشكل افقي w في الفينيقية والسينائية ، وبشكل عامودي بين اليونانية القديمة والحميرية .

- φ φ دلالة على حرف القاف في الحميرية والفينيقية . والتمييز بين القاف

(١) لسان العرب ج ١٠ ص ٣١٣

(٢) لسان العرب ج ١٠ ص ٤٨٠ .

(٣) لسان العرب ج ١٠ ص ٣٤٢ .

والكاف في الابدحديتين مسألة هامة .

○ - دلالة على حرف العين . وهي ذاتها في السينائية - الحميرية - الفينيقية ، والتي انتقلت إلى اللاتينية واليونانية القديمة .

٤ - دلالة على حرف النون . وهو يأخذ الشكل نفسه في السينائية - الحميرية - الفينيقية ثم اللاتينية واليونانية القديمة .

Ⓜ - دلالة على حرف الميم . يرد في السينائية والفينيقية واللاتينية .

٦٦ - دلالة على حرف اللام . يرد في السينائية والحميرية والفينيقية واليونانية القديمة واللاتينية .

Ⓚ - دلالة على حرف الكاف والكاف k اليونانية القديمة أقرب إليه في الحميرية اليمينية منه في الفينيقية .

٦٦ - دلالة على حرف الجيم وهي ذاتها يميناً حميرياً وفينيقياً .

فمن أين جاءت القرابة في الحروف بين الفينيقية واليمينية الحميرية ، إذا لم يكن هؤلاء من هجرات اليمن ؟ ومن أين تأتي القرابة مع السينائية بين الأبجديتين ، وهي المكتشفة في سيناء والاكثُر قدماً من الإثنتين لاعتمادها على الاشكال البدائية في تصوير الرموز الابدحدية ؟

والآن . ماذا إذا قرأنا النص الفينريقي القديم باللغة العربية . هل يستقيم المعنى ام لا . والنص عبارة عن خمسة اسطر عثر عليها في جوار مدينة جبيل اللبنانية عام ١٩٢٣ .

وحسب فيليب حتي فإنَّ النص يعود إلى ألف عام قبل الميلاد . لكن إذا كان اليونانيون ما قدموا المنطقة إلا في ثلث القرن الرابع ق . م . وهم من أطلق اسم بيلوس على جبيل ، فكيف يحتوي النص لفظة بيلوس ؟ هذا السؤال إضافة للتشابه الأبجدي الفينريقي . الحميري اليمني ، دفعني لقراءة النص باللغة العربية ، لنكشف التعسف والخطأ في التركيبة التاريخية التوراتية واعتماد العبرية كمفتاح لقراءة النقوش الأثرية .

بين الأبجدية الفينيقية والحميرية والسينائية

السينائية	الحميرية	الفينيقية	اليونانية	اللاتينية	العربية
𐤀	𐩇	𐤀	A	A	ا
𐤁	𐩈	𐤁	B	B	ب
𐤂	𐩉	𐤂	Γ	G	ج
𐤃	𐩊	𐤃	Δ	D	د
𐤄	𐩋	𐤄	E	E	هـ
𐤅	𐩌	𐤅	Υ	FV	و
𐤆	𐩍	𐤆	I	-	ز
𐤇	𐩎	𐤇	Θ	H	ح
𐤈	𐩏	𐤈	⊗	-	ط
𐤉	𐩐	𐤉	Σ	I	ي
𐤊	𐩑	𐤊	K	-	ك
𐤋	𐩒	𐤋	Λ	L	ل
𐤌	𐩓	𐤌	Μ	M	م
𐤍	𐩔	𐤍	N	N	ن
𐤎	𐩕	𐤎	Ξ	X	-
𐤏	𐩖	𐤏	Ο	O	ع
𐤐	𐩗	𐤐	Ρ	P	ف

بين الأبجدية الفينيقية والحميرية اليمنية

العربية	اللاتينية	اليونانية	الفينيقية	الحميرية	السينائية
ص	-	-	𐤍 𐤎	𐩮	𐩮
ق	Q	Ϟ	𐤏	ϕ	𐩮
ر	R	Ρ	𐤐	𐩮 𐩮	𐩮
س ش	S	Ξ	𐤑	𐩮 3	𐩮
ت	T	T	𐤒	X	+

النص الفينيقي

7	L	O)	I	4	9	K
9	⊕	K	4	9	L	O	9
	L	9	1	v	L	⊕	⊕
7	9	K	⊕	9	⊕	K	L
⊕	L	O	9	7	+	w	v
L	⊕	9	v	⊕	L	K	Y
7	9	4	v	7	Y	⊕	v
⊕	⊕	K	⊕	+	Y	⊕	4
L	9	1	2	L	O	+	4
4	I	4	9	K	L	2	Y
9	⊕	⊕)	7	+	⊕	+
+	7	+	7	⊕)	v	⊕

النص الفينيقي

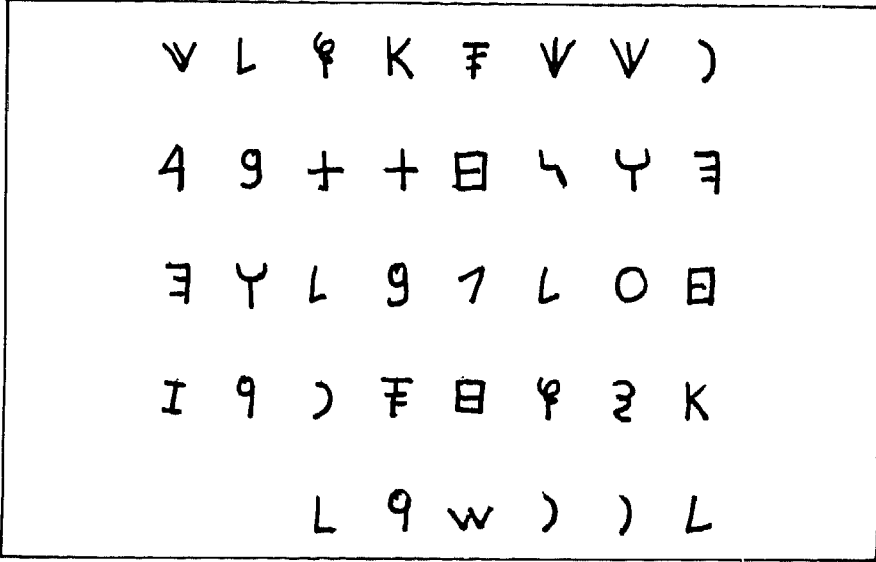

وقد ترجم هذا النص في مجلة الجمعية الشرقية الاميركية عام ١٩٥٧ ، على انه يعود لالف عام قبل الميلاد^(١) . وجاءت ترجمته :

« التابوت الذي صنعه ايتوبعل ابن احيرام ملك بيبيلوس لأبيه كمسكنه الابدي . وإذا هاجم بيبيلوس ملك أو حاكم أو قائد وعرض بهذا التابوت فليكسر صولجان حكمه وليسقط عرشه الملكي وليهجر السلام بيبيلوس . أما هو فليمحُ إنسان مشرد (؟) كتابته » .

والملاحظة الأولى على الترجمة ، انه إذا كان اليونانيون قد اطلقوا اسم بيبيلوس

(١) فيليب حتي - تاريخ سوريا ولبنان وفلسطين ص ١٢٠ - ١٢١ .

على جيبيل ولم يقدموا المنطقة إلا في منتصف القرن الرابع قبل الميلاد ، فكيف نعث على كلمة بييلوس في نص يعود لالف عام قبل الميلاد ؟ الملاحظة الثانية إذا كانت كلمة كشته (7 + w v) قد ترجمت كمسكنه وكلمة بعلم (9 L O) بمعنى الابدي . فإن شته تعني بالعربية ايضاً الملجأ الخشن ، لكن بعلم لا تعني الابدي بالعربية ، فلفظ (إيم) هو للجمع ، مثال عريم . وبالتالي فإن بعلم جمع بعلم وليست الابدي . ومن هنا فإن ترجمة النص جاءت بتعسف . اما قراءته بالعربية فتجيء على الشكل التالي :

نص جيبيل الفينيقي - المكتشف عام ١٩٢٣

9	7	L	O	د	I	٤	9	K
ب	هـ	ل	ع	ف	?	ن	ر	ا
9	9	9	⊞	K	٤	9	L	O
م	م	ل	ع	ا	ن	ب	ل	ع
9	⊞	K	L	L	9	1	v	L
ر	ع	ل	ل	ل	ب	ج	ك	ل
9	7	+	w	v	7	9	K	9
ب	هـ	ث	ش	ن	هـ	ب	ا	م
v	L	9	L	K	٢	9	L	O
ك	ل	م	ل	ا	و	م	ل	ع

وإذا اوجزنا النص: أرُن (أوأرُنو-ارنا- لأن حرف I غير واضح المعنى وليس له ما يشبهه في الأبجدية الفينيقية) ، فعله - بعل - بن أحرم - ملك - جبل - لأحرم - أبه - كشته (أو قسطه) با - علم . والملكب (والملقب) ملك - موسبك (موشك وربما مقسك ، باعتبار انه مقابل حرف 𐤀 الفينيقي يأتي حرف X باللاتيني الذي يمكن لفظه عربياً قاف + سين او كاف + سين) اب - نبي - صنم . وتم إحصائه - على جبل . ويل (وأل) ارن (ا) ن . (ارنان - ارنون) - تحت سفح طرم ؛ شفته - تهاثفوك (أو تهاثفك) . كسا - ملكه ونحت (وناحه) - تبرح (تباريحه) على جبل . وها - يح (وه - اي - مح) سفد - (وبقيّة الأحرف لا تقدم معنى وهي : ف . ف . س . ر . ل) .

ليس في النص أية غرابة . ذلك ان للكلمات الواردة فيه معاني محددة:

- أرُن : أرُن من رين : غطى . يقال رين بالرجل ريناً ، إذا وقع فيما لا يستطيع الخروج منه ولا قبل له به . رين به : مات . أران القوم هلكوا^(١) .
- كشته - يمكن ان تكون كشته أو قسطه ، لجواز القلب بين السين والشين والثاء والطاء . راجع بقسطه (اسم قرية لبنانية) . وكشط : جرد - قشر .
- بعلم : با - علم . بو . علم . (عائلة العلم ما زالت حتى الآن في جيبيل) .
- موسك . أو موشك . المواشك : السريع الخفيف .
- ويل - وأل : إلهاء .
- طرم . الطرمة : التتوء . الطارمة : بيت من خشب كالقبة . طرم . ختم . الطرم : العسل^(٢) .
- شفته : من شفت . اسم . أو سفت : الطيب النفس^(٣) أو شفاً من شفه لفظت الهاء تاء . (عامياً شفت - شفت : شرب - أخذ) .

(١) لسان العرب ج ١٣ ص ١٩٣ .

(٢) لسان العرب ج ١٢ ص ٣٦٠ .

(٣) لسان العرب ج ٧ ص ٣١٥ .

نص جبيل الفينيقي - المكتشف عام ١٩٢٣

و	٤	ل	٧	٤	٢	ف	٧	ا
ب	م	ل	ك	م	و	ص	ك	ن
و	ف	ك	٤	٢	+	٤	ك	٤
ب	٤	ن	م	و	ن	م	ا	م
ب	ك	ن	ع	ل	ع	ل	و	ك
ب	ن	ن	ع	ل	ع	ب	ب	ل
ب	ع	ل	ك	و	ك	ل	ك	ن
و	ع	ل	ا	و	ن	ن	ن	ن
ب	+	ف	ر	ب	⊕	ر	٤	٧
ب	ن	س	ف	ب	ب	ب	٤	٧

ر	⊕	ف	+	+	+	+	+	+
ب	ب	ب	ب	ب	ب	ب	ب	ب
ب	ب	ب	ب	ب	ب	ب	ب	ب
ب	ب	ب	ب	ب	ب	ب	ب	ب
ب	ب	ب	ب	ب	ب	ب	ب	ب
ب	ب	ب	ب	ب	ب	ب	ب	ب
ب	ب	ب	ب	ب	ب	ب	ب	ب
ب	ب	ب	ب	ب	ب	ب	ب	ب
ب	ب	ب	ب	ب	ب	ب	ب	ب
ب	ب	ب	ب	ب	ب	ب	ب	ب

- تهتفك - تهاتفوك لا تفسير لها .

- برّح . تباريح : الشوق الوجد^(١) .

- امحن : محن البئر : اخرج ترابه . محن : وسع لِين^(٢) . ويكون معنى النص :

غطاء فعله بعل بن أحرم ملك جبل لأحرم اباه : كشته با - علم^(٣) والملقب ملك
موشك نبي صنم^(٤) وتم توسيعه وتليينه على جبيل . وألجأ الغطاء تحت سفح نائق (أو
قبة من خشب) ، شفته تهاتفوك ، الذي كسا ملكه وناحه وجده وشوقه على جبيل .
وأيّ يح . . .

وإذا اضفنا إلى هذا النص إمكان تفسير معاني الاسماء الفينيقية واسم فينيقية
وصباغ الموريكس ، والقراية الابجدية الفينيقية مع الحميرية اليمنية ، ورحلة حانون
من البحر الأحمر ، وكلام هيرودوت عن مجيء الفينيقيين من البحر الاحمر ، وقراية
اللهجة في شمال افريقيا مع بعض لهجات لبنان (خاصة تسكين الكلام ، واسماء
قرى) ، لأمكننا القول ، ان الفينيقيين هجرة يمنية قديمة ، وضعوا أبجدية مجددة عن
الحميرية بعض الشيء . . لكنهم كانوا يتكلمون لهجة عربية . وما ايجاد جذور اسماء
القرى باللغة العربية ، وبقاء اسماء مشابهة لها أو اسماء عشائر في اليمن ، إلا دلالة
إضافية على ذلك .

(١) لسان العرب ج ٢ ص ٤١٠ .

(٢) لسان العرب ج ١٣ ص ٤٠١ .

(٣) أحرم : جبل إلى الشمال من رداح به آثار قديمة . والأحرم : قرية من ناحية دمت واعمال رادع ،
ينسب إليها بنو الأحرمي . ص ١٢ . معجم المدن والقبائل اليمنية . ابراهيم احمد المقحفي - دار
الكلمة - صنعاء .

(٤) موشك عزلة من مغرب عنس - إليها ينسب بنو الموشكي . المرجع السابق ص ٤١٨ .

بين اللهجات السريانية والعربية

اعتبر اصحاب الإكليروس اللغوي العربي ، ان اللهجة العربية الفصحى هي اللغة الاساس ، وان اللهجات انفصلت عنها فيما التاريخي انها لهجة من اللهجات العربية كانت تلهجها قريش ومحيط مكة وقد سادت مع الإسلام والدولة . وعندما عجمت اللغة وقننت وطلبت من البدو الاعراب ، جاء القاموس العربي قاموساً جامعاً للهجات العدة وليس للفصحى القرشية فقط . من هذا المنطلق السلطوي اللغوي اعتبرت السريانية لغة ايضاً ، فيما المنطلق التاريخي الصحيح أنها لهجة من لهجات العربية . ولا يفيدنا شيئاً ذلك الربط الهزيل بين الآرامية والسريانية عبر التفسير المتبادي للتوراة واسقاط مسرح قبائلها على بلاد الشام . فالسريانية لهجة ملموسة تميزت كلهجات اليمن بأنها ذات حرف وكتابة . فيما الآرامية ليست في ارقى الحالات سوى تسمية عشائرية ، وموقعها اللغوي يضعها في موازاة الكنعانية والعمورية . وهذه اللهجات السريانية (أو الشامية) لم تكن محصورة في شمال الجزيرة والعراق كما يدعى ، بل ترجع إلى لهجات الجنوب ايضاً . ليس لأن جنوب الجزيرة كان منبع الهجرات منذ ٣٥٠٠ سنة قبل الميلاد ، بل لوجود دلالات هامة :

١ - فكتابة (الرحمن وصلوت) في القرآن ، كتابة وارد لهجات اليمن كما اشرنا ، وترد كذلك في السريانية . إضافة ان من يريد فصل لهجة عربية عن اخرى كلياً ، فإنه يتصرف كالسيدطومسون الذي اراد فصل حب ثمرة الصبر عن الصبر !

٢ - يورد الأب رفائيل نخلة اليسوعي^(١) ، إن ثب كلمة سريانية تعني اجلس . وفي لسان العرب ، وتحت جذر ثيب . قال ابن الاعرابي : الثباب : الجلوس . وثبَّ

(١) غرائب اللغة العربية . الأب رفائيل نخلة اليسوعي . المطبعة الكاثوليكية ١٩٥٧ ص ١٧٥ .

إذا جلس جلوساً متمكناً . وقال أبو عمرو : ثبب إذا جلس متمكناً^(١) . لكن ليس هذا ما نبحت عنه ، بل ما جاء في لسان العرب عن كلام جَمِير (ملوك اليمن من سبأ) . قال ملك ظفار وقد دخل عليه رجل من العرب . ثبب . وثبب بالحميرية : اجلس . فوثب الرجل فاندقت رجلاه . فضحك الملك وقال : ليست عندنا عربيت ، من دخل ظفار حَمْرَأي تعلم الحميرية^(٢) . أي أن الحميرية تلفظ التاء بوضوح في آخر الكلمة ، كما هي في أسماء العديد من القرى : قناريت - عيتبت - عمشيت - رعيت . وكما كانت سائدة في بعض اللهجات وعند العديدين الآن . . حيث يلفظون : جمهوريت - دولت - اللبنانيت .

٣ - يؤكد المسعودي في مروج الذهب ، أن لسان اسماعيل كان سريانياً^(٣) فيما يؤكد الطبري في تاريخه أن آدم وشيت ونوح وخنوخ (شقيق ادريس) كانوا سريانيين اللهجة^(٤) .

٤ - ما هي العلاقة بين اللهجات العربية ومنها اللهجة السريانية بالهيرة وغليفية المصرية ؟ لن ندخل هنا في ان رسائل تل العمارنة بين الفراعنة والكنعانيين كانت مع غرب الجزيرة العربية ، أو نؤكد ان التجارة مع «بُوينة وحقاو ودشرة» هي مع مناطق يمنية^(٥) . فذلك بحث آخر . إنما يهمننا الإشارة إلى تداخل العربية مع الهيرة وغليفية ومنها الفاظ باللهجة السريانية ايضاً . فالدكتور عبد العزيز صالح يؤكد خمساً وعشرين خاصية لغوية بين العربية والمصرية القديمة ، ويرصد حوالي مائة وخمسين لفظاً واحداً بين كلمات وافعال . ومن الافعال مثلاً : حسب (وهي حسابان في السريانية) وختم (خاتم) ونجر (نجار بالسريانية) ، وزعق (صاح

(١) | لسان العرب . ج ١ ص ٢٣٤ .

(٢) | لسان العرب ج ٤ ص ٢١٥ .

(٣) | المسعودي . مروج الذهب - دار الاندلس ١٩٧٨ ج ٢ ص ٤٥ .

(٤) | الطبري . تاريخ الرسل والملوك . قسم اول . مكتبة خياط ص ١٧٤ .

(٥) | البون - البوني مناطق في اليمن . ص ٥٩ ، والحقه : قرية أثرية من همدان كان بها معبد الشمس المسمى وينان ومعبد تالب ريام وذات بعدن ص ١٢٦ وداشر حصن يطل على مدينة زبيد الساحلية . ص ١٥٤ معجم المدن والقبائل اليمنية .

بالسريانية (ويم (يمو بالسريانية) وبركة (بركتو سريانياً) وزيتون (زيتونو سريانياً) ورمان (رمانو سريانياً)^(١). وهذه النصوص تعود للالف الثالثة قبل الميلاد . أي قبل ان يلفق سادة التأريخ الآرامي لغة آرامية ولهجة سريانية مشتقة منها - اي ان العلاقة التجارية بين مصر وبلاد البخور في اليمن حملت معها احتكاكاً لغوياً طال اللهجات العربية والسريانية منها وحتى لهجة السين اليمنية (سي وسو في هي وهو لضمير الغائب) .

٥ - ماذا بين الأبجدية العربية والأبجدية السريانية التي تعتمد « ابجد هوز حطي كلمن سعفص قرشت » . نتطلع في الأحرف المتشابهة وذلك بعد تطور طويل في كتابة الأبجدية العربية :

السرياني	العربي
ا	ا
ب	ب
٥	هـ
و	و
ل	ط
ل	ل
م	م
و	ف
هـ	ق

(١) د . عبد العزيز صالح . شبه الجزيرة العربية في المصادر المصرية القديمة . مجلة عالم المعرفة - الكويت - مجلد ٥ عدد ١ - أيار ١٩٨٤ ص ٢٩٣ . ويمكن مقارنة بعض الاسماء بما اورده رفائيل نخلة اليسوعي في المرجع السابق ذكره .

وهذه المقارنة تجري مع عربية غير منقطعة ، لتقدم تسعة أحرف متكاملة متوازية .
 ٦ - أما الذين يطرزون الأمر وكأنه بين لغتين ، فإنهم ينتزعون من اللهجات كلمات ، ويعتبرونها أنها غزت العربية ، بل يصل الأمر بالأب رفائيل نخلة اليسوعي إلى تجريد الجزيرة العربية من كل زراعة فيقول^(١) . ان « أكثر الكلمات العربية القديمة المختصة بالزراعة آرامية الأصل ، لأن الاعراب كانوا يحتقرون الزراعة ، فضلاً عن كون بلادهم الاصلية ، اي شبه جزيرة العرب ، فقيرة جداً بالحيوانات والنباتات . ولم يكن فيها قديماً لا دجاج ولا إوز . وكان الخنزير نادراً . الآراميون هم الذين غرسوا النخل في ذلك القطر » . وحتى زراعة النخل ذهب الآراميون من الشام وزرعوها في الجزيرة ؟! انه منطلق مقلوب . وحتى لو صدقنا هذا الرأي ألا يعني ان السريانية كانت في قبائل الجزيرة !

وإذا اخترنا عينة من الكلمات باللهجة السريانية والتي يعتبرها هؤلاء انها نقلت إلى العربية ، لوجدنا كلمات يركب حول جذرها في القاموس العربي عشرات الكلمات والاشتقاقات . إنها ليست ككلمة شاه الفارسية التي تنتقل وحيدة ، ولا هي ككلمة قهوة المنتقلة وحيدة إلى اللاتينية . بل نجد مثلاً : الثبور اي الهلاك . فهي بالسريانية تبورو خراب من تَبَر : كسر . ونجدها في لسان العرب : ثبره يثبره ثبراً : حبسه . ويقال شعراً :

بنعمان لم يخلق ضعيفاً مشبراً

وكذلك : « وإني اظنك يا فرعون مشبوراً » . ومن امثال العرب : إلى أمه يأوي من ثبر . أي هلك . وشعرٌ جاهلي :

ورأت قضاة في الأيا

من رأي مشبور وثابر

والشبرة : الحفرة أو الثقرة^(٢) .

(١) ص ١٧٠ . رفائيل نخلة اليسوعي . المرجع السابق .

(٢) لسان العرب ج ٤ ص ٩٩ .

وكذلك كلمة : ثريا . وهي اسم لمجموعة نجوم . تورايا سريانياً . وفي لسان العرب : الثرى : التراب الندي . والثروان : الغزير . الثريا من الكواكب سميت لغزارة نؤها . وقيل سميت بذلك لكثرة كواكبها مع صغر مرآتها . وفي الحديث إنه قال للعباس : يملك من ولدك بعدد الثريا . الثريا : النجم المعروف ، واسم امرأة من امية الصغرى شبيب بها عمر بن ابي ربيعة . والثريا : ماء معروف^(١) .

ويمتد العجب إلى كلمة تيمن . من يمن . وهي سريانياً (تيمونو) : الجنوب ، لكن الجنوب قياساً لمن ؟ أليس قياساً إلى الشمال : شمال الجزيرة . في لسان العرب : تيمن من يمن . ومن معانيها : البركة - ومنها ميمون ويامن . والأيامن خلاف الأشائم . قال المرقش :

فإذا الأشائم كالإيامن

والأيامن كالأشائم

يمن ، أيمن . اشب لليمن : وحق سلمى على اركانها اليمن . ويمنوا أتوا اليمن . وتيمن : اذا أتى اليمن (أي جنوب الجزيرة) . ولها اشتقاقات في ثمان صفحات^(٢) .

ومن طرائف الكلمات التي يقال انها انتقلت إلى العربية ، كلمات لا فاصل بينها وبين اللهجات العربية إلا اضافة الواو (ه لاتيني) في آخرها : توت (توتو) . تنين (تنينو) . براني (برويو) (وفي الحديث النبوي : من أصلح جوانبه أصلح الله برانيه) . بالوعة (بالوعتو) برشان - (فرشونو) بركة ، (بركتو) بسيط (فشيطو) بطيخ (فطيخو) بطم (بطمتو) بعمر (بو عرو) . درب (دربو) دن (دنو) ، حتى الجمل ، فالجمل الصغير (جملو) . بيت (بيتو) .

وهكذا عشرات من الكلمات طرزها رفائيل نخلة اليسوعي وغيره . ولكن إذا ما دخلنا في فروقات اللهجة السريانية والعربية وحاولنا البحث عن الكلمات التي ترد هنا وهناك لوجدنا القاموس العربي بأكمله . لأنه في حين يعتبر الأب رفائيل نخلة اليسوعي

(١) لسان العرب ج ١٤ ص ١١١ - ١١٢ .

(٢) لسان العرب ج ١٣ ص ٤٥٨ حتى ٤٦٥ .

ان هذه الكلمات انتقلت من السريانية إلى العربية ، نجد البطريرك اغناطيوس يعقوب الثالث يورد حوالي خمسين صفحة عن الكلمات الواردة معاً في العربية والسريانية وضمنها مجموعات رفائيل نخلة اليسوعي^(١) .

٧- ومن الفروقات بين اللهجة العربية الفصحى والسريانية ، ابدال الأحرف في الكلمات . وهذا النمط من الإبدال سائد في اللهجات العربية ، واحد الدلالات على انها لهجات عدة ، إذ لم يسبق تاريخياً حتى الآن أن سادت سلطة على منطقة الجزيرة والشام وفرضت لهجتها . وهذه اللهجات نجدتها في لغات العالم ، ففي فرنسا مثلاً وعبر تكون الامة - على مقاييس السوق الرأسمالي الداخلي ، قضي على اللهجات وأحلت لغة إحداهما أو لهجة معدلة حسب التطور . وتم ذلك عبر القضاء على التمايزات المنطقية والاقوامية لصالح المواطنة العلمانية في دولة قومية . ومع ذلك فإن آثار اللهجات باقية وان كانت سائرة في طريق الإضمحلال ، أو تظل برأسها اثناء النزاعات .

وإذا ما تطلعنا في لسان العرب لوجدنا عدداً هائلاً من الكلمات التي تستخدم بعدة اشكال من ابدال الاحرف . (فلخ - ثلخ - مغمون - مغمول . برخ - برك الخ . . ومن الأمثلة في عملية الإبدال بين اللهجة الفصيحة والسريانية :

- إبدال الشين سيناً . مثال : جشما (الجسم) جشرا (الجسر) حبش (حبس) يابشة (يابسة) قدش (قدس) شكر (سكر) .

- إبدال السين شيناً . مثال : بسر (بشر) جمس (جمش) نهس (نهش) سبك (شبك) سرم (شرم) .

- إبدال الصاد ضاداً مثال : بص (بض) حاموصا (حامض) قرص (قرص) غمص (غمض) صمد (ضمد) .

- إبدال الطاء ضاداً وظاءً مثال : طبي (ظبي) طهرا (الظهر) عمط (غمض) عطل (عضل) .

(١) اغناطيوس يعقوب الثالث . البراهين الحسية على تقارص السريانية والعربية . دمشق . ١٩٦٩ - مطابع الكريم جونية . من ص ٧٥ إلى ١٢٢ .

- إبدال القاف كافاً مثال : حرك (حرق) فلقه (فلكة) رق (رك) .
- إبدال الحاء خاء . مثال : أح (أخ) حبا (خبا) حجل (خجل) حوحا (خوخ)
حلحال (خلخال) ..
- إبدال العين غيناً مثال : بعأ (بغى) نعم (نغم) عابا (غابة) عمد (غمد) . عمس
(غمس) عربا (الغرب) ..
- إبدال العين ضاداً مثال : جمع (حمض) مرع (مرض) عب (الضب) عاق (ضاق)
عانا (ضان) ..
- إبدال الجيم (المصرية) بجيم مثال : إغاصة (إجااص) برغا (برج) غرد (جرد)
زغر (زجر) دغل (دجل) .
- هذا إلى جانب إبدال الراء دالاً والباء ميماً واللام نوناً (لمس - نمس) والشين ثاء
(بحس - بحث) .

هذا وتتميز اللهجات المسماة سريانية (وهي خصائص اخذت من لهجات بلاد الشام) قياساً إلى الفصحى ! ورود حرف الجيم بلفظه المصري (G) والباء (P) ، كما تلفظ عراقياً الآن باشا بتشديد الباء - وتلفظ الفا - (V) كما تلفظ افوكاتو - وبالعامية المصرية ابوكاتو . واللهجات المسماة سريانية ثلاث : الشرقية والغربية والفلسطينية التي يتكلم بها أهل معلولا في سوريا . والغريب ان اللهجة السريانية ظلت عند أهل قرية معلولا ، ولم تبق في القرى اللبنانية المنعزلة التي حفظت لهجاتها لآلاف السنين . وهذا مما يؤكد ان الذي كان سائداً في جبال لبنان ، هو عدة لهجات وليست لهجة محددة صافية بعينها . فاللهجة السريانية الغربية (اليعقوبية) تلفظ الله (اللاها) فيما النساطرة الشرقيون (اللوها) اي تقلب الألف إلى واو أو (0 لاتيني) . وكما سنرى في خصوصيات اللهجات اللبنانية ، فإن أيّاً منها لا تنطبق عليها الخصائص السريانية كاملة . لأن سيادة اللهجة لا تتم إلا بسيادة سلطة وعلاقات سوق أو تجارة . إضافة أن اسم قاسم مثلاً في بلاد الشام . يلفظ قاسم أو غاسم أو جاسم أو آسم .

وإذا ما التفتنا إلى اللهجات عند العشائر العربية المنتمة للجزيرة العربية لوجدنا لهجات قاسمها مع الفصحى عملية إبدال الحروف كما في السريانية . مثال : العنعة في

لهجة تميم (عسلم في أسلم) والبعض يقول في قريش ومحيطها . وبين الحجاز و تميم حذف النون في عبارة (خرجت ملييت - من البيت) . في الشحر وعمان كما في بلاد الشام (ما شا الله في ما شاء الله). وفي لغات طيء (البناء من المكرماه، في البنات من المكرمات) ، وفي لغة فزارة يقبلون الالف ياء (الهدى وأفعي وحبلي) وفي تميم (الهدو، افعو، حبلو) ، كذلك الكسكسة في تميم (ابوس أمس في ابوك وأمك) . والبعض يقول : الكعبة كما الجمعة . والعجمعة في قضاة (هذا رجع في هذا راع) . هذا اضافة لعمليات إبدال اخرى عديدة . .

إذاً السريانية ليست إلا لهجة من لهجات العرب ، وإذا اردنا كتابة اللهجة الجنوبية العاملة مثلاً ، لوجدنا بينها وبين الفصحى تمايزات وعمليات إبدال كثيرة .

ومن هنا ، فإن اللهجات العربية العدة اليمنية منها والشامية أو المصرية ، وداخل كل منها لهجات ايضاً ، لأن ليس من لهجة كانت سائدة بالتمام بقدر ما تعكس لهجة تجمع عشائري توزع بعضه منذ آلاف السنين والبعض الآخر مع الفتح الإسلامي ، وما اسطورة عدم وجود العرب خارج الجزيرة قبل الإسلام ، سوى خدعة كان منطلقها إسقاط تاريخ التوراة على المنطقة الشامية ، وليست إلا وليدة اعتبار اللغة الفصحى اللغة العربية الوحيدة ، واللهجات لغات اخرى .

من ناحية اخرى ، فإن تغييب الزمن التاريخي في التأريخ للجاهلية ، أي لمرحلة ما قبل الإسلام ، جهل الأمكنة وساهم في إطلاق اسطورة عدم وجود العرب في بلاد الشام . وإذا كانت الهجرات (السامية) قد أجمع على انها هجرات من الجزيرة ، إلا ان التأريخ الحديث الإستشراقي أوقف هذه الهجرات في الزمن القديم ! وعجباً . فبادية الشام امتداد لبادية الجزيرة حتى اليوم حيث العشائر المتنقلة ذات النفوذ. كما ان نظرة إلى خارطة المنطقة تفيد ان القوافل التجارية من اليمن عبر البحر أو الساحل الغربي للجزيرة تصب في بلاد الشام ، حيث كانت العشائر تدفع بعضها من مراعيها وتجلبها إلى اماكن ابعد ، أو تتخاوى مع عشائر في مناطق زراعية لحين الحاجة . فتجد حتى الامس القريب ، تحالفات بين عشائر في بادية الشام مع عشائر في سهول فلسطين أو الضفة . وإذا ما تخطينا ما سميت بالهجرات الفينيقية من اليمن ، فإن مملكة تدمر وجنود زنوبيا (زينب) كانوا من العشائر البدوية التي كانت تزعج قوافل الرومان مما

اضطرتهم لإنشاء قلاع ومخاض على تخوم الشام وحواضره^(١) . كما أن عرب حضرموت وموانئ اليمن كانت تتكفل التجارة بين الروم والشرق . ففي القرن الرابع الميلادي كانت قبائل معد واسد ونزار ومذحج في بوادي الشام والعراق^(٢) .

ويذكر المؤرخون مجيء قضاة إلى الشام ، ثم تنوخ ، ثم الغساسنة من اليمن في اواخر ق ٤ م ، حتى ان فيليبس العربي اصبح قيصرًا من سنة ٢٢٤ إلى ٢٤٩ م . وكان بنو بكر قد استقروا في ديار بكر شمال سوريا ، وربيعة إلى جانبها لجهة الموصل . وهناك حدثت الوقائع بين قبائل ربيعة . بكر وتغلب - وهي حرب البسوس بين كليب وجساس ، حتى ان اطلال قصر الاندرين الذي يرد في شعر عمرو بن كلثوم ما زال شاخصاً بآثاره واطلاله . وكانت هذه العشائر نصرانية باغلبها . فيما الهمداني المؤرخ يقول : « إن جزت جبل عامله تريد قصد دمشق حمص ، وما يليها فهي ديار غسان من آل جفنة وغيرهم . فإن تياسرت من حمص عن البحر الكبير وهو بحر الروم وقعت في ارض بهراء . ثم من أيسرهم مما يصل البحر تنوخ . وقال : وما وقع في ديار كلب من القرى : تدمر وسلمية وحمص وهي حميرية وخلفها حماة وشيزر وكفر طاب لكنانة من كلب^(٣) . ويعلق وصفي زكريا على كلام الهمداني قائلاً : « ان عدة قبائل عربية كانت منتشرة في براري شمال الشام وحواضرها . وإن هذه القبائل هي لحم وابي القين وجذام وغسان وتغلب وتنوخ وعاملة وبهراء (تيم الله بن ثعلب من بهراء - في وادي التيم) وايد وبلي وكلب » . وإلا كيف نفسر الفتح الاسلامي للمنطقة إن لم تكن عشائرها من عشائر العرب ، وهل موقعة اليرموك فقط امنت السيطرة على بلاد الشام جميعاً . وكيف نفسر بقاء الصراع اليمني - القيسي في لبنان وفلسطين حتى الأمس ؟

(١) احمد وصفي زكريا - عشائر الشام . ج ١ - ٢ . دار الفكر ، دمشق ط ٢ - ١٩٨٣ ص ٧٣ .

(٢) نفس المرجع ص ٧٥ .

(٣) المرجع السابق ص ٧٨ ، كما يورد الطبري في تاريخه القسم الاول ج ٤ ص ٢٤٠٧ ، عن معارك الوليد بن عقبة مع بني تغلب وعرب الجزيرة (السورية) ، ورسالة الخليفة عمر إلى الروم ، بلغني ان حياً من احياء العرب ترك دارنا واتى دارك . . وكان فتح الجزيرة عام ١٧ هـ . .

ويمكن حصر لهجات اليمن في اثنتين : لهجة السين والهاء .

- لهجة السين في معين - حضر موت وقتبان ، وسميت بذلك لكثرة ورود حرف السين في اوائل الافعال ، وضمير الغائب مثال : سكب : كبر ، سعذب : عذب رمم أصلح . ومثال : سَبعل وسحمر اسماء القرى اللبنانية .

- الحرامية : تورد الباء بدل الميم في من : بن ، ومثالها في لهجة قرية العديسة الجنوبية اللبنانية الذين يستخدمون لفظة لبن بدل لمن - وفي لهجات لبنانية عدة : عبجيب - عم جيب في انني أجلب .

- السبئية : لورود حرف الهاء محل السين مثال : هقنى - هوفى : في أوفى . وبقايا هذه اللهجة في القدس - هئول في أقول - هاقعد في اقعد . وفي قرية (يعثر - يعطر - ياطر الجنوبية اللبنانية) ، وفي بعض لهجات مصر التي ترد في الافلام : هتروح هاقول .

وفي اسماء الاعلام ورد في هذه اللهجات : ذت بعدن - ذن غفران - ذت بني حسن للتأنيث . أو ذي يزن . ومثالها : ذي بين (ديين) ذِبْعَل (ذي بعل) ذي مشق (دمشق) .

الأسماء المؤنثة تختم بالتاء المفتوحة : حدثت - حادثة . محكشت : زوجة . وكذلك التاء المفتوحة في المؤنث السالم مثال : تصورت في صور . وجمع التكسير على وزن افْعَل : ابعل ، املك - ارهط . ومثالها لبنانياً : اكروم - أبروك . وعلى وزن افعلت : أخرقت ومثالها لبنانياً : ارغفت في ارغفة .

في الضمير : هو - هي - هو ، وفي لهجة السين : سو - سمي - سمو . والإشارة للغائب : ها (ترد لبنانياً) في هذا - هوا - وهوت في ذلك ، وهُمت في أولئك . وللمؤنث : ها - هيا - هيت - هنت ، اي لفظ التاء مفتوحة . أداة الجمع : (إلو) ، إلي (دارجة لبنانياً) وهي سبئية . وفي لهجة صنعاء اليوم : إلي جا - إلي جت (الذي جاء وجاءت) . أما المعرف بالألف واللام ، فنادرًا ما يكون التعريف بإم مثل : ذ محجتين : ذو الحجة . معربم : العرب . ولا تزال (إم) مستعملة في كثير من مناطق اليمن وعلى وجه الخصوص في حاشد وارحب وبعض خولان وهمدان ورداع

لهجات اليمن القديمة والحديثة

اوردنا في هذه المقدمة ، رأي ارنولد توينبي في أسبقية الحضارة اليمنية ، وهو الرأي الذي يؤيده فيلبي ايضاً . لكن ما يهمنا هنا الإشارة إلى اللغات أو اللهجات اليمنية القديمة وظلالها في اللهجات اللبنانية العدة ، ملاحقة لإثبات ان اللبنانيين قديماً هم هجرات يمنية متعاقبة آخرها ما جاء مع الفتح الإسلامي الذي لعب فيه اليمنيون دوراً هاماً . في امر اللهجات نلجأ إلى كتاب : لهجات اليمن قديماً وحديثاً^(١) الذي يشير إلى ان لغات اليمن ظلت حتى القرن ٦ ق.م سائدة في جنوب الجزيرة . وقد عرف العلماء هذه اللغة بلغة المسند - وقلم المسند . وتتكون من لهجات : المعينية - الحضرمية - القتبانية - السبئية - الحرامية - وهناك من يضيف إليها اللهجة الحميرية كلهجة مستقلة في حين أنها ذاتها السبئية . يضاف إلى ذلك لهجات اخرى : الشخرورية ، القراوية في مهرة وعمان ، والسقطرية في سقطرة ، ومصادر ذلك في نقوش عثر عليها في صرواح - مأرب - الجوف - ظفار - هكر - بعض مناطق همدان - بني حشيش (عمران - ناعط - الحقة - الغراس - شبام سخيم) . ويستفاد من دراسة النقوش التي عثر عليها في ارجاء متعددة خارج اليمن ، ان ثقافة لغة المسند قد حظيت قديماً بانتشار واسع ، وبالاخص في مناطق الجبال والصحراء التي تمتد من حضر موت إلى نجران ، إلى الدادان (العلاء) نتيجة لهجرات اليمنيين السحيقة ، وبعضها يعود بنا إلى الوقت الذي كانت فيه قوافل المعينيين والسبئيين تعبر فيه صحارى الشام حاملة البخور إلى البحر المتوسط . وقد عثر على نقوش المسند في الفيوم ، بيرمينخ بمصر العليا ، وفي جزيرتي ديلوس وكريت بالمتوسط .

(١) احمد حسين شرف الدين . لهجات اليمن قديماً وحديثاً - القاهرة - ١٩٧٠ .

والخداء . وفي الحديث النبوي (ليس من امبر امصيام في امسفر) . وفي اللهجة اللبنانية : امبارح : اي البارحة .

في العدد . مات - ماتم - ماتن قلب الميم نون . (أمكُم - أمكن - قلنا لهم - قلنا هن) وفي الكنى والالقب ، منها : إل . الإله ويجمع على إلهت - إلت ، وتأتي بعد الإسم ، مثال : يشرح إل - يهحمد إل . مثالها لبنانياً جبرائيل - حُراجل - زبِدِل . في اسماء الزمان والمكان : يوم جينا - أي حين اتينا . (ما زالت مستخدمة لبنانياً) . وإسم الإله على وزن مفعلت مثال : مسقيت - ملقحت (في لبنان قرى : مِتريت - مستيتا) . في الفعل الأجوف : كُون في كان - شوف في شاف . وقد تقلب الياء واواً في الناقص مثل : رضو (رضا) براو (برا) ، كما تثبت كتابة عند الإتيان بواو الجماعة (هقنيو - اقتنى - هوفيو - اوفي) . وهذا القلب للياء إلى الواو أو إلى 0 لائنية ، هي ميزة لهجة شمال سوريا وشمال لبنان واقليم الخروب إلى زمن قريب . الياس : اليوس . رضا - رضو . ويعتبرها البعض من مميزات اللهجة السريانية ، وفي مزيادات الأفعال : كَبَر : انتخب كبير . وعلى وزن افتعل : اعتكر ، وكما يقال عامياً لبنانياً : يفتكر . أما اسم المصدر فبالطاء المفتوحة : تصورت . وهذه التاء معجمة في اسماء القرى اللبنانية . وفي الحروف تستعمل اللهجات اليمينية الباء بمعنى في : بمريب (في مأرب) وبمعنى عند ومن . وفي الدعاء : بعثتر : بالإله عثتر . (بجاه النبي - بالله) . واللام بمعنى إلى : لصنعاء ، وبمعنى لأجل ، ولييان الملك .

أما الكاف ففي معنى لما احياناً : كوصلو نبطم : لما وصل نبط . وتستخدم اللهجات الفاء بمعنى أو إما مثال لهجاتنا : فيا بتقول كذا ، أو كذا . وفي اللهجة المعينية تتحول الهاء إلى تاء مع التسكين : بادية (بديت) ، عبادة (عبدت) ، ولذلك كانت تكتب ظلومان : ظلومن - رحمان : رحمن كما وردت في القرآن والتي يشاع أنَّها من لهجة سريانية ! أما في لهجة حضرموت ، فإن الإله سين يتكون من الثلاثي : الشمس ، القمر ، الزهرة ، ويذكر الإله سين وعثتر .

أما اللهجات اليمينية السائدة حالياً ، فإنها متعددة ، وتتائل في بعض الاحيان مع اللهجات اللبنانية ، مثال : حذف الهمزة في (لؤلؤ - فأس - يأكل) إلى لولو - فاس يأكل . وابدال الهمزة إلى ياء في (سائر - طائر) إلى ساير - طاير ، وحذفها في اول

الفعل : (عادك - دامك) في اعادك - ادامك . وحذف الهمزة بعد أداة النفي : لانا منك (في لا انا منك) وحذفها في آخر الكلمة : قرا - بدا في قرأ وبدأ . وحذفها بعد حرف العطف : ون في وإن . وجملة هذه الامثلة واردة لبنانياً . وفي حين تبدل الجيم مع القاف : ما قل - ما جل في صنعاء ، فإن الجيم تبدل مع الشين في صنعاء كما في لهجة بيروت وكسروان : وشه - وجهه . وتبدل الذال إلى ظاء في صنعاء كما في لهجة جبل عامل والنبطية خاصة : ها ظاك - هاظاكه - وتبدل السين إلى عين كما في بيروت في عيروح - عيكتب بدل سيروح - سيكتب . وتبدل الصاد إلى سين كما في لهجات لبنان : أبصر - أ بسر . والصاد إلى زين : زغير في صغير . والقاف إلى الف : ألب في قلب . وإذا كانت لهجة تميم تحول الجيم إلى G كما في لهجة مصر ، (جمل) ، فإنها تعتبر إحدى خاصيات اللهجة السريانية ايضاً .

وتتضم الغين : عُنا في غناء كما في لهجة البقاع الشرقي ، وتكسر الفاء : فُل في فُل - وِكلِيه في كُليه . وضم الباء في يُضرب - يُكتب كما في البقاع الشرقي . وتسكين المفتوح : وَسَط في وَسَط . بَدُوِي في بَدُوِي . وهذا التسكين شائع لبنانياً . وتستخدم الباء في سوف : باجيك - بانغرم - بنصلي - بنحرث - بياكل وخاصة في صنعاء . ولا محل حتى : لا نَعْمَل - لا نَتَغَدَّى ، وبمعنى إلى : لا عندوه - (وكذلك في لبنان) . ويا بمعنى إما في صنعاء . (يا بتروح يا بتظل) . أما أهل منطقة إب فإنهم يضمون ما قبل ضمير الغائب : بيته - حماره - طريقه . وإذا كان مؤنثاً تلفظ كجنوب لبنان بالياء . بيته - اختيه . وفي صعده كما في جنوب لبنان : أني في أنا . وتستخدم الشين في آخر الكلمة للنفي : ما سرتوش كما في غالبية اللهجات اللبنانية : مارحش ما راحوش .

وتختصر ما حدا إلى محد . (محد شافه) وتستخدم أيش - منيش - ليش - فيش محل : لأي شيء ومن اجل اي شيء ، ولأي شيء ، وهي تستخدم لبنانياً عامة . وكذلك : لا يجيش - لا يرحش . وتقال لاك بدل لك كما في طرابلس ، وفي محيط صنعاء يقال : حتى تصالوا ، اي حتى وصلوا كما في الشمال ، وفي حضور يقال : تعاود نروح . وفي تعز وإب : جيتو في هل جتتم ، وأصيح بدل اصطبح ، ويجسل وشه بدل يغسل وجهه كما في بيروت . وفي شرعب وتعز : قللو في قال له . ونعل في لعن كما في بعض قرى الجنوب . ويقال دقيت رديت ، بدل : دقتت - رددت . وتقال : إيه في نعم

وتقلب الألف إلى واو : وذن - وخر بدل : اذن - آخر كما في بعض لهجات قرى
العرقوب وبيروت ، وتسكين تاء الفاعل : ضربت . كتبت . . .

هذه اللمحة السريعة لبعض اللهجات اليمينية القديمة والحديثة ، التي نعثر عليها
في اللهجات اللبنانية الحالية ، تزيد تأكيدنا في اعتبار العشائر اللبنانية الاولى ،
والهجرات الفينيقية ، على أنها هجرات يمنية الأصل .

اللهجات اللبنانية السائدة

تشكل اللهجات اللبنانية السائدة التي تنازع البقاء ، المتجهة نحو التوحد بفعل السوق وقنوات الإتصال ، مادة أشبه بالنقش الحجري . وإذا كنا اجرينا مقارنة تشابه بينها وبين اللهجات اليمينية القديمة والحديثة ، فلأننا نعتقد ان الثقافة الشعبية قد حافظت على اللهجات ضمن شروط تاريخية منها :

- الإنعزال الجغرافي في رقعة جبلية وعرة المسالك والاتصال . وضمن اقتصاد كفا في قوتي رعوي . حيث كانت الاسواق الاسبوعية - خارج فصل الشتاء - وفي معظم لبنان ، المجال الحيوي الاساسي للإختلاط العام ، فيما كان التبادل من خلال بعض الاكارين ، مجال اختلاط فردي محدود في فصل الصيف . وينطبق هذا بصورة اقل حدة على منطقة سهل البقاع حيث تخف الفروق بين لهجة قرية واخرى ، والتي تنقسم إلى لهجتين : وسط وشرق البقاع من جهة ، وغربه السهلي من جهة اخرى .

- الانظمة السياسية المتعاقبة تاريخياً ، التي لم تبدل قيد شعرة من توزيع السلطة المحلية على مشايخ العشائر الذين تولوا الجباية ضمن مجال العشيرة ، أو ما يحدد لهم . وكانت العلاقة بين السلطات والمحكومين ، علاقة جباية ضرائب عنوانها : نهب محلي ونهب عام . ومركز هذه العلاقة مراوحة النظم الانتاجية عند حدود التجارة البعيدة المدى غير البعيدة عن قنوات السلطة ، والتي لم تنجب نمطاً رأسالياً في الإنتاج ، حيث كان التراكم الضعيف يعتمر ، وتقمع الحريات الفردية وتغيب الملكية ولا تحترم . أي ظلت المراوحة ضمن نظم ما قبل السوق . هذا السوق الذي يؤمن الإدماج المجتمعي بإدماج قطاعات الإنتاج في اقتصاد مستقل في الأمم المكونة قومياً بفعل قوى السوق . ولذلك كانت تصح دائماً عبارة معاوية بن أبي سفيان « أهل الكفور في القبور »

أي أهل الأرياف منعزلون بعيدون عن مجريات الحضارة والسلطة المركزة في القلاع والحضر . وما ينطبق على لبنان ينطبق على محيطه . حيث البداوة المتنتقلة ضمن مجال العشيرة شكلت مجتمعات مكتفية منعزلة غالباً .

وصحة هذه الظاهرة المنبثقة من الإنعزل الجغرافي والاقتصاد القوي الكفافي ، وجود فروقات في اللهجة بين قرى لا تتباعد اكثر من عدة كلمترات فيما بينها . فستطيع في جبل الشيخ ، منطقة العرقوب مثلاً ، ان تعرف لهجة ابن قرية كفرشوبا - وشبعا - والهبارية وحاصبيا وكفر حمام . فبالنهاية ليست هذه القرى إلا ظلال عشائر تحولت إلى الثبات الزراعي - الرعوي . تختزن في داخلها العلاقات : الحمولة - الربع - العائلة ، وتختزن النسب الذي يقدم لك إنتهاء القرية التاريخي . فيسمى اهل حاصبيا -الحصابنة - والنهر القريب منها : الحاصباني ، وهذا يدفع باتجاه البحث عن التسمية العشائرية وليس الجغرافية . واهالي كفر شوبا يقال لهم الشوابنة ، وبالتالي فهم إمّا من شوبان - أو شوابة - أو شوبة ، وكفرحمام : الحمّامية ، وراشيا : الرياشنة ، والشباغنة والهبايرة . . أي اسم عشائري عام تنسب له القرية كاملة .

إذاً ، اللهجات ظلت حتى بداية القرن تحتفظ ببعض تاريخها ، وحتى الخمسينات ، وعندما بدأ الإنخراط الواسع في السوق العالمي ، وامتداد قنوات التسويق والبنيات التحتية إلى الريف ، وتعاضم التكديح إلى قطاع الخدمات ، بدأ هذا الإنعزال يتفكك واللهجات تتجه نحو التهذيب . وإذا ما عددنا اللهجات في لبنان التي تعكس هجرات متفاوتة الاصول العشائرية وجدنا : لهجة شرق ووسط سهل البقاع ، واخرى غربه ، وثالثة في سفوح السهل الغربية اقرب إلى لهجة جبل عامل منها إلى غرب السهل . وفي الجنوب تتعدد اللهجات بين مرجعيون التي تطفئ عليها لهجة حوران وفلسطين ، ولهجة جبل عامل ، ومنطقة العرقوب . وداخل كل لهجة فروق في إمالة الحروف . صيدا لهجة قائمة كما بيروت ، فيما جبل الشوف والمتن بلهجة واحدة تقريباً تتمايز عن لهجة كسروان . والكورة لهجة فيما الشمال من زغرثا إهدن - طرابلس - عكار لهجة واحدة تقريباً . لن ندخل في تفاصيل الفروق بين اللهجات ، لكننا سنورد نماذج من عمليات الإبدال اللفظي في اللهجات اللبنانية التي تنعكس في اسماء القرى والمناطق . ومنها :

- إبدال الالف بالياء : أسير : يسير . إما ويمياً . إمي ويمي . أحو ويحو . (ها ، هو) .
- إبدال الثاء تاء : ثوم : توم . برغوث : برغوث .
- إبدال الفاء ثاء : في لهجات العرقوبث : ثحم : فحم .
- إبدال الفاء إلى طاء : طحم قلبي بدل فحم قلبي .
- إبدال الذال دالاً : هادا : هذا . ديب : ذيب . وهذا الإبدال سائد في اللهجة المصرية : كده : هكذا - كداب : كذاب .
- إبدال الذال زيناً : ذلك : ذلك . إذا كان في كسروان بدل إذا كان .
- إبدال الذال جيماً : أجا كان في بيروت بدل إذا كان . إجاز : زجاج .
- إبدال الشين جيماً : بوارش - بوارج - بريج - بريش . فرنجي : فرنش (فرنسي) .
- إبدال النون باء : نربيج - نربيج .
- إبدال السين شيناً : بسبس : بشبش . سجرة : شجرة .
- إبدال الصاد سيناً : أبسر : أبصر .
- إبدال السين صاداً : هُصّ : هُسّ .
- إبدال الصاد زيناً : زعتر : صعتر .
- إبدال الضاد دالاً : ضامور : دامور . الديعة : الضيعة (ما زالت في لهجات إقليم الخروب ، وهي شائعة في مصر : (ضمياط : دمياط - ديعت : ضيعت) .
- حذف الدال : دجاجة : جاجة .
- إبدال الباء نون : دبّان ، ذبّان : ذباب .
- إبدال القاف إلى همزة : آل : قال . عار : عقر . عارب : عقرب . عرئوب : عرقوب .
- إبدال الألف عيناً : عم ياكل بدل إنه يأكل . تبلعز في تبلأز .
- حذف الهمزة : ياكل : يأكل .

- إبدال العين نوناً : عم ياكل . من ياكل . من يشرب . عن يشرب .
- قلب النون باء : عيشرب - عم يشرب بدل إنه يشرب .
- حذف الألف : بابونج - بيونج .
- إبدال الذال تاء : باذنجان . بيتنجان .
- إبدال اللام راء : ريرات : ليرات وظلت حتى الأمس سائدة في بعدا وبعيدات .
- وفي كفرشوبا : وراه - وراه . وعموماً : ياريت : ياليت ، برعط بدل بلعط .
- إبدال الذال ضاداً : هظاكي - هظالكي - هظا - هظيه . في ذلك - وهذا - وهذه .
- إبدال الميم نوناً : أمكم - امكن . جنباهم - جنباهن في جلبناهم .
- إبدال الباء فاء : ربُّك : رفك . وفي مصر يقال : سُبورة في سفورة (لوح الكتابة) . وعامة في لبنان : بيج وفجّ بمعنى شق . مبجج - مفجج .
- إبدال القاف كافاً : كبكوب : قبوب .
- إبدال الكاف خاءً وبالعكس : برخ : برك . بخعه : بكعه .
- إبدال الحاء عيناً : عيروح : حيروح بدل أنه سيروح .
- إبدال السين باء : بقلُّه : سأقول له . بُرُّده : سأرده .
- إبدال الهمزة إلى كاف : كبُّس الفرس بدل أبس الفرس .
- إبدال الثاء سيناً : تأسر بدل تأثر .
- إبدال الالف واوياً : ودنه بدل أذنه . دانو بدل أذنه . (في بيروت خاصة)
- إبدال الغين ألفاً : أنتل بدل غنتل أي الخامل .
- إبدال الثاء شيناً : بحش بدل بحث ومضاعفتها رباعياً : بحبش .
- إبدال الدال طاء وإبدال اللام راء : برطح بدل بلطح وبلدح .
- إبدال الكاف لاماً : بلكوم : بككوم .
- إبدال اللام نوناً : بُنور بدل بلور . ينعل بدل يلعن .

- إبدال الطاء تاء : بتيخ : بطيخ . تابق : طابق (لهجة جبل عامل) .
 - إبدال الالف ياء في وسط وآخر الكلمة : ييب : باب . إسِّي : إسا (في هذه الساعة) . وهذه لازمة اللهجة الجنوبية العاملة .
 - إبدال الالف واو (0 لاتيني) : اليوس بدال إلياس . وهذه لازمة اللهجة شمالاً حتى اللاذقية .

قلب احرف : حصب إلى بحص . (كمثال) .

ومن مميزات اللهجات اللبنانية عامة ، استعمال كلمة بد وبدة بمعناها الفصيح ، (أي حصّة - فرع) ، إلى معنى أتريد حصتك . بدك قلم ؟ أتريد قلم ؟ بدك للأثنى . بدُن . بدْهُم للجمع . وللنفي : بدُوش . بدّاش . بدهاش . بدُونش : للجمع واستعمال ما للنفي مع الشين في آخر الفعل : مارحش ، ماراحتش ، ما راحوش . بدل : ماراح - ماراحت - ماراحوا . واستعمال : أيش وليش في أي شيء ولا شيء . وفي لهجات استعمال شو وحرف شين مسكن ملصق بالفعل : شو بدك (اي شيء تريد) . شباك : ماذا بك . أي شيء بك . شقال : أي شيء قال . أما إبدال الهمزة بالشين والذي لم يشر له احداً ، يفسر الكثير من كلماتنا العامية : شربك (أربك) شراطيط (اراتيت) شقلب (اقلب) وعشرات من الكلمات ، علماً ان اللهجات اليمينية القديمة كانت تلفظ : سعذب (اعذب) سكب (اكبر) . وكذلك تحويل هذا الوقت إلى : هلق - هلق (البارحة) . وهذه الساعة إلى (إسا - إسبي) وتحويل الألف في فعل الأمر من اوله إلى وسطه : سماع : إسمع . رجاع : إرجع . أما التسكين فهو غالب في معظم اللهجات وخاصة في كسروان والشمال : عَجِبْتَك : أعجبتك . حَبِيب . حَبِيب . زَمَان : زَمَان . وهذا التسكين سائد في ليبيا وتونس والجزائر والمغرب . ويتم الجمع في بيروت بالالف والنون في : تيقان بدل طاقات . طرقان : بدل طرقات - ببيان بدل أبواب . وفي كسروان : ملاحظيت بدل ملاحظات أي تلفظ الياء بإمالة . ومجلس بدل مجلس . وفي الساحل حول بيروت تقلب كلمة زجل إلى جزل . والامن العام إلى ابن العام . وفي البقاع الشرقي ضم أول الفعل : أولتولو : قُلْتُ له . كُشِك ، قُدس . فيما جنوباً : كِشِك ، قِدس . وفي الكورة : شنوفيه ، شنو بدوه : في اي شأن هناك ، وأي شأن يريد . وكِنَّه في كانه . وكمان في كما أن . وهي

دارجة مصرياً . ويقال : بلّشْ في بدأ - بالشيء . ودوبو في دأبه . وبردقان في برتقال .

هذه العينات من اللهجات اللبنانية ، تظهر اختزانها للعديد من اللهجات التاريخية العربية . وهذه الخصوصيات في اللهجة يجب ان تبقى حاضرة اثناء تفسير الاسماء ، وتعرضها للإبدال اللهجوي .

اليمن هي الأصل !

اثبتنا في هذه المقدمة ، تماقت التاريخ المنطلق من إسقاط أسماء عشائر التوراة وجغرافيتها على بلاد الشام . وانه ليس من لغة ملموسة سواء كانت أمورية أم كنعانية أم آرامية بقدر وجود عشائر تحمل هذا الاسم توراتياً ، خاصة وأن الآثار التي تؤكد هذه العشائر واللغات غائبة في بلاد الشام . ولسنا هنا لنؤكد اكتشاف د . كمال الصليبي في ان مسرح التوراة كان في غرب جزيرة العرب ، بقدر ما حاولنا اثبات هشاشة التاريخ الإسقاطي التوراتي ومدى التأويل في مسائل اللغات . فالملموس لهجات عربية (منها السريانية) ، ولغة عبرية . وحرف فينيقي لغته عربية ، وحرف أوغاريتي . وقد قدمنا للقرابة والتماثل بين أحرف الفينيقية واحرف الحميرية اليمنية . هذا التماثل لم ينشأ من فراغ . إذ السائد تاريخياً الهجرة من الجنوب إلى الشمال ، خاصة وان الحضارة اليمنية بلغت مستوى عظيماً قبل الميلاد والإسلام ومن أبسط مظاهرها الكتابة بعدة احرف وإنشاء السدود ودعم الاحجار في سد مأرب عبر قضبان الرصاص . وفي حين قدمت قراءتنا للنص الفينيقي باللغة العربية إثباتاً ان لغة الفينيقيين لهجة من اللهجات العربية ، فإن هذا يؤكد ما ذهب إليه هيرودوت اليوناني من ان الفينيقيين قد قدموا من شواطئ البحر الاحمر . إضافة لذلك ، فإن عثورنا على أسماء القرى اللبنانية بغالبيتها في أسماء مماثلة لقرى وحصون ومناطق وعشائر في اليمن ، يردفه ما أشرنا له من قرابة بين اللهجات . ويردغه ورود أسماء وكلمات عربية فصحي وباللهجة السريانية في المدونات الهيروغليفية المصرية التي ترجع لثلاثة آلاف عام قبل الميلاد . (فالرحمن وصلوت) ترد في السريانية والحميرية القديمة ، كما وتتقارب اللهجات اللبنانية مع اللهجات اليمنية القديمة والسائدة الآن . كل ذلك يؤكد ان اليمن هي الأصل ، وهي منبع غالبية القبائل والعشائر التي أمت الساحل الشامي الذي خضع لفترة لمالك يمنية متسعة كما يشير المؤرخون اليمنيون وقد وجدت نقوش يمنية في جزر البحر المتوسط .

٣ - ولأن البحث في أسماء القرى حسب هذا الإتجاه يجعله بحثاً مقطوع الجذور التاريخية حتى بمحيطه ، يتجه البحث منذ لامنس حتى فريجة نحو التفسير الجغرافي التأملي . ومعنى ذلك ان ليس من اعتبار للقبيلة والعشيرة في التاريخ ، بل تصبح التسمية نتيجة تأمل أحدهم في وصف المكان . ولا عجب إذا ما جاء احدهم مستقبلاً وبحث عن اسم « السروبية » في اللهجات « السريانية أو الكنعانية » . فيما السروبية تلة شرقي نخيم عين الحلوة في صيدا ، ارتبط اسمها بالطبيب الأرمني « سيروبيان » الذي اشتراها وباعها عقارات سكنية ، فأخذت اسمه مع التعديل اللهجوي .

٤ - إن تفسيرات أنيس فريجة ، كانت مستندة في الأساس إلى لسان العرب ، وكان يبحث خاصة عن المعاني اليبانية للأسماء دون الاقرار بذلك ؟ ودون العلم بقرابتها اللهجوية اليمنية - اللبنانية . وعند عثوره على الجذر في لسان العرب يحاول إيجاد قريبه في السريانية أو العبرية ، دون اقامة وزن لتكرار الإسم وعلاقته بالعشيرة . لماذا يتكرر اسم جباع - داريا - حاصبيا مثلاً في مناطق متباعدة ! . ولذلك جاءت تفسيراته للإسم نفسه متناقضة غالباً كما سنرى .

أما كيف تعاملنا مع الأسماء في كتابنا ؟

أ - إنها أسماء عربية اولاً وأخيراً . وذلك باظهار الجذر اللغوي الثلاثي - اي الجذر المؤلف من احرف ثلاث - مع المعاني العديدة لهذا الجذر ، وإذا كان قد اطلق على مواضع اخرى في المحيط العربي . ولم نقف عند معنى واحد للجذر اللغوي ، لأن للمعنى تفسيرات عدة ، كما يمكن اخضاعه لإحتمالات إبدال الأحرف . فمثلاً صليبا . من جذر صَلَم : شق قطع ويمكن ان تكون اساساً صنيماً لجواز الإبدال بين اللام والنون ، أي من جذر صنم ، أو سليبا لجواز إبدال السين والصاد . . وقد اعتمدنا على المعاجم اللغوية :

- الصحاح - لإسماعيل بن حماد الجوهري .

- لسان العرب لابن منظور .

- تاج العروس للزبيدي .

ب - القبيلة والعشيرة هي الأساس في التسمية الغالبة وليس الجغرافيا . ينطبق ذلك على

وإذا كانت الطبيعة الجغرافية المنعزلة للقرى والبلدان اللبنانية قد حافظت على اللهجات والاسماء بدون تعديل كبير ، فإن عزلة اليمن وطبيعتها الجغرافية وجبالها العالية الوعرة ، قد حافظت على اللهجات والاسماء ايضاً ، علماً ان الصراع القيسي اليمني ظل بين العشائر اللبنانية حتى الأمس القريب . فقد استمر انقسام العشائر المارونية في العاقورة ، وفي جبل لبنان ، بين الغرض القيسي - اي غرض عرب الشمال - والغرض اليمني - غرض عرب الجنوب حتى القرن السادس عشر على الأقل^(١) . ومن هنا ، فإن بحثنا في الجذر اللغوي العربي لاسماء القرى والمدن اللبنانية ، ليس بحثاً إسقاطياً ، بقدر ما يتماشى مع التاريخ الفعلي .

أما من سبق في تفسير الأسماء اللبنانية؟ فقد سبق للأب لامانس اليسوعي ، ان كان في طبيعة من طوعوا التاريخ لحساب تفسيرات التوراة ، والذي ساهم في كتابة تاريخ لبنان وحيد على تفسير الاسماء جغرافياً إلى حد السخرية والعجب . فقرية انطلياس الساحلية الواقعة في المقلب الغربي من جبال لبنان ، فسرها لامانس على أنها كلمة يونانية Antilioss ، أي مقابل الشمس . فيما الياس إسم عربي ، وانطلياس واضحة انها مكونة من انط - إلياس . أي القسم أو البدة من عشيرة اليبطة أو الونطة التابعة لإلياس ، تماماً كما يقال عرب اللجا ، وعرب اللقلوق . خاصة وان قرى اينطا وونطا يؤكدان وجود العشيرة . وعلى الدرب نفسه سار الأبوان يوسف حبيقة واسحق ارمل في مقالهما « اسماء القرى اللبنانية السريانية » في مجلة المشرق عام ١٩٣٧ . وقد تابع أنيس فريجة الإتجاه نفسه والمضمون في كتابه : « اسماء المدن والقرى اللبنانية » عام ١٩٥٦ ، والذي ينطلق من ان الأسماء العربية قليلة جداً في لبنان ! وقد تعثرت عملية تفسيراته لعدة أسباب :

١ - المنطلق التاريخي الخاطيء . ان لا اسماء عربية في لبنان ! .

٢ - اعتباره العبرية مفتاحاً للأرامية والأمورية والكنعانية . وعندما كان لا يعثر على جذر عبري ، أو ما يقاربه باللهجة السريانية ، يلجأ إلى لسان العرب ويضع الجذر تحت اسم سامي مشترك !

(١) د . كمال الصليبي . منطلق تاريخ لبنان . منشورات كارفان - نيويورك بيروت - ١٩٧٩ ص

القرى والانهار وبعض الجبال . فالعشيرة ثم القبيلة حلقة الانتماء في المجتمعات الأولى ، فالصراع المجتمعي والصراع مع الطبيعة في سبيل البقاء كانت وظلت حتى الأمس في ظلها العائلية القرابية عناصر التساند . فالعائلة الكبيرة المتعددة الشبان كانت السمة الإجتماعية العامة ، والرابع الذي يحتوي العائلة حتى رابع جد عنصر انتماء وعصبية تجاه الآخرين ، يليها الحمولة ثم العشيرة . وفي فترات كانت مجالات القبيلة المكونة من عدة عشائر ، أو العشيرة الكبرى تأخذ مدى جغرافياً واسعاً . (ديار خولان ، ديار بكر ، جهة الجعافرة الخ . . .) . هذا الانتماء العشائري وعصبيته يشكل عنصر الحماية امام الآخرين في الصراع ، كما يشكل التحالف واللجوء إلى عشيرة اخرى عنصر حماية ايضاً ، وذلك كان يرتب حقوقاً وواجبات على المتجىء . وفي تلك المراحل ليس من حديث عن سلطة أو قانون أو مساواة أمام السلطة . فالعصبية للعشيرة والديرة تختصر ما نفهمه اليوم بالوطن والأمة . وإذا كانت أحقية ابن العم بابتة عمه ظلت سائدة حتى الأمس ، وما زالت الزوجة تسمى زوجها باسم (ابن عمي) سواء كانت هنالك قرابة أم لا ، فإن ذلك من ظلال العشيرة التي نجد رموزها واضحة جداً في الصراعات العشائرية القيسية - اليمينية ، اي العصبية للأصول التي شغلت مرحلة من التاريخ حتى الأمس القريب إذ ما زال العديدون في لبنان يحتفظون بلقب الشيخ مثال : مشايخ الخازن - حمادة - الخوري - جنبلاط - تقي الدين . وإضافة لهؤلاء كانت مرتبة الامراء التي يحتفظ بلقبها العديدون ايضاً مثال امراء : ارسلان ، شهاب ، ابي اللمع ، المرعي . . فهؤلاء المشايخ كانوا مشايخ عشائر ومقدمين يحتفظون بالموقع واللقب وراثية كما الإمارة التي تنتزع بالقوة (كنت راعي وصرت امير بذراعي) . إضافة لذلك فإن النسبة للمكان أو للأصل تظل سائدة اليوم رغم سمات « العقلانية » والانتماء لوطن وسيادة . فذاك صيداوي وذاك بعلبكي أو عكاري ، وذاك ابن بيت أو ابن أصول ، فيما الحرب الأهلية عودة للبدائية في عناوين انتماء وراثي طائفي . والذي يعتقد ان اسماء الأفراد ونسبهم كانت دائماً باسم الفرد واسم والده وجده أو عائلته ، فهو واهم . لقد كانت الانساب في لبنان تنطلق من اسم الفرد واسم قريته (عشيرته غالباً) . والمثال البسيط أسماء بطاركة الطائفة المارونية ومنهم : سمعان الحدثي (من الحدث) يوحنا الجاجي (من قرية جاج) ارميا

الدملصي (من دملصا) دانيال الحدشيتي (من حدشيت) ويوسف العاقوري (من العاقورة) ويوحنا الصفراوي (من الصفرا) وجرجس السبعلي (من سبعل)^(١) وهؤلاء عاشوا بين القرن الثالث عشر والسابع عشر . إذاً النسب للعشيرة كان يطبع الفرد ويطبع اسم المكان . فالكفور ترتبط باسماء افراد وبطون وعشائر ، والديار كذلك . دير الغزال - دير ماما - دير الأحمر - والدير تسمية يمنية للبيوت القليلة - وإذا كانت العشيرة كبيرة ومجاها الحيو المعيشي تحت حمايتها ، فإن تسمية الأنهار ترتبط بها . لذلك نجد نهر الموت والكلب وبرايم وقاديشا والليطاني باسماء عشائر . من ناحية ثانية ، كيف نفسر تكرار الإسم في عدة مناطق من لبنان : حاصبيا الجنوب والتمن - داريا - جياج - صربا - حلتا . ثم كيف نفسر تكرار الجذر اللغوي نفسه . دهوم - الدهمية في البقاع والساحل . أو اسماء : كفر دبش - الدبيشة - خربة دبش . أو كيف نفسر اسم بيت الدين . فالبيت هنا يأخذ معنى الرفعة والنسب ، فيما اندين لها اكثر من عشرة معان لغوية . ولكن عندما يتكرر الإسم يتجه التفسير نحو العشيرة . فهناك : بيت الدين - بيت الدين اللقش - بقادين - بقاق الدين - راش دين . وكذلك عشيرة الدين في اليمن . وإذا ما لاحظت اسماء . المجدل - المنجدل - مجدلون - مجدلونا - مجيدلة ، هل تبحث عن معنى مجدل : أي قصر ، أم تتجه نحو عشيرة تحمل الإسم توزعت أماكن عدة ؟ من هذا المنطلق جمعنا العديد من الأسماء التي تنطلق من جذر لغوي واحد أو من عشيرة واحدة . من ناحية اخرى ، كانت الهجرات العشائرية تتدافع من الجنوب ، ثم تقدم هجرات اخرى تدفعها نحو الشمال ، أو تبحث عن أراضٍ شبيهة باراضيتها زراعة ورعيًا ، أو تنقلب العشائر من المحيط الشامي إلى المناطق الجبلية ، لذلك نجد اسماء العشائر تتكرر بين عشائر ما زالت في سوريا والاردن واسماء تحملها قرى لبنانية . أما إذا تساءلنا لماذا تكررت اسماء القرى في اليمن ولبنان ، فإن الاجابة تثبت توجهنا نحو اعتبار اسماء القرى اسماء عشائر أو بطون في غالبيتها . فالقبيلة أو العشيرة المهاجرة تظل مجتمعة ما امكن في المجهول الجديد وتتوزع منطقة ما بحسب امكاناتها من حيث الري والمياه والزراعة احياناً . ومن

(١) لحد خاطر : لبنان والفاثيكان - منشورات مجلة الرسالة ١٩٦٦ ص ٦٠ وما بعدها .

الأمثلة : عشائر حولان في اليمن التي تضم في إطارها : بطون : شوبة - شوبان - غادر - دحروج - برير - الشيخ علي الطاهر - شوكين - آل سالم . . وإذا ما نظرنا إلى جنوب لبنان مثلاً ، لوجدنا كفر شوبا - آل غادر في شبعاء - دحروج في البقاع الغربي - آل سالم في جزين وقربهم شوكين والشيخ علي الطاهر ، وغير بعيد من كفر شوبا في شفا عمرو آل برير . . اي تنتقل الاسماء بعشائرها ، وليس باطلاق الإسم من قبل المهاجرين . . . فدير البنات ، ليس ديراً للراهبات البنات كما يفسره أنيس فريجة ، فعائلات بنوت ما زالت موجودة وعشيرة البنات ما زالت في الاردن . ومن هنا اعتمدنا في رصد اسماء العشائر والمناطق الموازية للاسماء اللبنانية في كل من سوريا وفلسطين والاردن واليمن خاصة . وقد اعتمدنا على :

- معجم المدن والقبائل اليمنية - ابراهيم احمد المقمقي .
- اليمن الخضراء مهد الحضارة - محمد بن علي الاكوع الحوالي .
- عشائر الشام - احمد وصفي زكريا .
- مقدمة في دراسة العشائر الاردنية - د . احمد صالح العبادي .
- تاريخ القبائل اليمنية - حمزة علي لقمان .

وقد آثرنا ذكر المرجع والصفحة تحت كل اسم ، لمزيد من المرجعية ، وتسهيلاً لمن يريد التوسع في البحث .

ج - اعتمدنا على بعض المراجع لتصحيح لفظ الإسم الذي يخضع للتبدل احياناً . فحيدر الشهابي في « الفرر الحسان » المكتوب منتصف القرن الماضي ، يذكر الضامور في الدامور - وبوارش في بوارج . وذلك يجب ان يؤخذ ضمن جوازات الإبدال في اللهجة . كذلك اعتمدنا كتاب : لبنان مباحث تاريخية اجتماعية الصادر عام ١٩١٨ .

د - اعتبرنا الباء في أول الاسماء زائدة ، مثال بعمدون - بعبدا - برمانا - لأنها ليست مختصر بيت كما ذهب إلى ذلك انيس فريجة وغيره . فاختصار بيت لضرورات اللهجة يحوله إلى بت وليس إلى حرف باء فقط . لذلك يقال : بْتَدِينْ . بتعبورة . بَرومين . في حين ان وادي أبو جميل يلفظ اليوم : بجميل ، أي ان الباء تعود للفظ أب - أبو - با . وهذه الأخيرة (با) شائعة جداً في اليمن حتى اليوم . أمثال :

باعثر - بافضل - باجرين - باعثر - باذيب - بامطرف . وتحول إلى باء فقط عند التسكين في اللفظ : باحمدون . باحمدون .

هـ - توقفنا امام أسماء : تعنايل - تعلبايا - تعتورة . وكانت ضرورة جمع الاسماء ذات الجذر اللغوي الواحد ، أو ذات المزيادات الواحدة لفك رموزها . وإذا ما توقفنا امام سعدنايل - وبدنايل ، لوجدنا ان نايل اسم منفصل عن سعد وبُد . (البد - البدة ، الحمولة - الفرع) . ويعني ذلك ان تع نايل وتع لبايا - وتع تورة أسماء مركبة من تع ونايل (نائل) وهكذا . .

و - كذلك توقفنا امام أسماء : أصنون - ارسون - أبروك ، التي لا تستقيم فهماً إلا إذا رجعنا إلى اللهجات اليمينية القديمة التي كانت تستخدم الجمع على وزن أفعل وهكذا .

ز - أما كلمة دير التي تعني اليوم ، بيت الرهبان ، وكلمة مار التي تعني القديس في المفهوم السائد ، فإن الاولى تعني البيوت القليلة في اليمن وهي تسكين لكلمة دِير . والثانية لا تعني ابعده من مدبر العشيرة أو شيخها .

الألف

آرام الشَّويليَّ .

آرام : اسم موضع . إرم : موضع في ديار جذام ، أقطعته النبي لبني جعال بن ربيعة . الأرمُ : القطع . آرام ، أرم . مثل ضلع ، ضلوع . الأرام : الأعلام وهي حجارة تجمع وتنصب في المفازة يهتدى بها . وأحدھا إرم . وإرم ، قبيلة عاد أو بلدتهم . واسم جبل في جزيرة العرب . لسان العرب ج ١٢ ص ١١ - ١٤ .

الشَّويليَّ : من جذر شول . تصغيرها شُويل (التصغير ضم أوله وكسر ما قبل آخره) . النسبة إليه : شويلي . والتأنيث شويلية . في لسان العرب : شُول . شالت ، تشول شولاً وشولاناً . وأشال واستشال . رفع . نزع . انتزع . الشويلاء ، الشويلة ، الشولاء . أسماء مواضع . شوال ، اسم شهر ورجل . شالت نعماتهم ، تفرقت وذهب عزمهم . لسان العرب ج ١١ ص ٣٧٥ - ٣٧٦ .

إذاً ، آرام ، إما بقايا آثار . وأرم قطع ، وأرمة جزء من عشيرة (أرومة) أو بقايا عشيرة أو عشيرة الأراميين فرع الشَّويليَّ . الشَّويليَّ : عشيرة منكسرة ، والكلمتين عربيتين ، ولا يكفي أن يسمى الأراميون سكان سوريا لأنهم وثنيون حسب الأسطورة ، حتى يطوع أنيس فريحة ص ١ - المعنى إلى القرية الوثنية ، رغم أنه لم يقدم أي معنى للكلمتين . وفي العامية اللبنانية ، شتيمة تحبب ! أخو الشلتي . وهي من الجذر نفسه ، وتعني : شقيق المنهوبة ، أو المرفوعة الرداء . باعتبار أن : شالت الناقة ذنبها ، طلبت النكاح .

في اليمن : دير شُويل . ص ١٦٣ من معجم المدن والقبائل اليمنية . والتاء في شويليَّ حميرية يمنية حيث يقال : عربيت وليس عربية .

أبروك - الباروك .

جمع على وزن أفعال اليمنية القديمة . الجذر بَرَك . البركة : النماء والزيادة .

أبو زُرَيْدَة .

عند أنيس فريحة ، هو اسم غامض يحتمل عدة تفاسير ، وأرجعه إلى سرد وصرد ؟ ! . وهذا الإسم الكنية . تصغير زردة : وزردة : حلقة الدرع . زرده أخذ عنقه . ومزرد بن ضرار . أخو الشماخ الشاعر . وزرودُ ، إسم موضع . لسان العرب ج ٣ ص ١٩٤ . ومن زرد اشتقت العامة اسم : زُرَادِيَة ، أي الكماشة أو البنسة PINCE .

أبو شاش .

الشاش : الخفيف من القطن المنسوج ، وهو أكثر الأنسجة رقة وخفة ، شوش : الوشواش ، الخفيف من النعام . يقال : ناقة وشواشة ناقة شوشاء . لسان العرب ج ٦ ص ٣١٠ .

إجبع .

أرجعه فريحة إلى الجذر العبري - جبع - أي التلة ، المكان العالي . أما عربياً . فامرأة جبع وجُباع ، أي القصيرة . والجباع سهم صغير يلعب به الصبيان يجعلون على رأسه ثمرة لثلا يعقر . لسان العرب ج ٨ ص ٤٠ . راجع جباع . وفي اليمن قرينان بإسم جبع .

إجْدَ بَرَا .

إجدَ بره اسم رباعي . من الأرجح أن تكون إجد - دبره . البناء المؤجِدِ ، الوثيق المحكم . الحمد لله الذي آجدني بعد ضعف . أي قَوَانِي . لسان العرب ج ٣ ص ٧٠ . دُبير قبيلة من بني أسد . دَبَّرٌ : موضع باليمن . دَبْرَة : أولاد الجراد . الدَّبْرَة : الساقية بين المزارع أو النبع الجاري . الدَّبْرَة : قطعة أرض للزرع . والدَّبْرَة : نقيض الدولة . فالدولة في الخير والدبرة في الشر . لسان العرب ج ٤ ص ٢٦٨ - ٢٧٠ . ويمكن بالتالي أن يكون الإسم : أقوياء عشيرة دبرة . أو الأقوياء الكثر كالجراد . أو حراس النبع .

إجد - عبرين .

إجد ، وردت سابقاً . عبرين : العبرة من الإعتبار . العبرة تحلب الدمع . وعبر النهر وعبره . شطه وجانبه . قال الشاعر :

وما الفرات إذا جادت غواربه
ترمي أوذيهُ العِبرين بالزبيدِ .

راجع صحاح الجوهري . ج ٢ ص ٧٣٣ .

بَرَكَ . ألقى بزكه بالأرض ، وهو صدره . البَرَكَ : الجائم على صدره . وجمعها : البُرُوك . البركة ؛ جنس من برود اليمن - البروك من النساء التي تزوج ولها ولد كبير . بَرَكَ الغماد . موضع في اليمن . بَرَكَ وذو بركان مواضع . بُرُك : من أسماء شهر ذي الحجة . لسان العرب ج ١٠ ص ٣٩٨ - ٤٠٠ وكذلك البُرُوك والبارُوك : الكابوس وهو النيدلان ص ٣٩٨ . أي المسترخي . ويمكن أن تكون أبروق - باروق من برق . ذو بارق من قبائل همدان . ص ٤٢ معجم المدن والقبائل اليمنية .

إبل - وإبل السقي .

في جنوب لبنان قريتان باسم إبل ، وإبل السقي للتمييز . الإِبْلُ والإِبْلُ . وربما قالوا إِبْل ، يسكنون الباء للتخفيف . وإبل الزيت إسم موضع . وآبلة امكان بالبصرة . أبلى بين مكة والمدينة . لسان العرب ج ١١ ص ٥ - ٨ . أما السقي ، فيقال : السقاء يكون للبن والماء . ويقال سقيته لشفته . وأسقيته لماشيته وأرضه . والإسم السقي بالكسر . والسقيُّ . الحظ والنصيب من الشرب . صحاح الجوهري . ج ٦ ص ٢٣٧٩ .

أْبَلَح .

اعتبره فريحة ، اسماً غامضاً ! « قد يكون من جذر بلح الذي يفيد الجفاف واليبوسة . مع احتمال أن يكون من كلمتين : إبل وحيا ، أو من أب ولح . ص ٢ » . هذا لأن أنيس فريحة قرر سلفاً أن لا يقرأ الكلمة عربياً . البَلْحُ حمل النخل . فأول التمر طُلِعَ ثم خلالٌ ثم بَلْحٌ ثم بُسْرٌ ثم رُطْبٌ ثم ثَمْرٌ . (أبلح النخل ، صار بلحاً) ويقال : حمل على البعير حتى بَلَحَ . أي لم يعد يقدر على الحركة . وبَلَحَ الغريمُ إذا أفلس (فهو أبلح) . بَلَحَ شهادته . كتمها . وبلح بالأمر : جحده . لسان العرب ج ٢ ص ٤١٤ . فلماذا لا يكون اسماً لإنسان مثل أسعد ، أمجد ، أهيف ، أسيد ، أحمر : وهناك احتمال أن تكون أفلح والقلب بين الباء والفاء وارد في اللهجة (ربك - رفك) . وأفلح قبيلة من همدان شمال حجة . ص ٣١ معجم المدن والقبائل اليمنية .

أبو حلقة .

يدل الإسم على الكنية . أبو فلان . مثل : أبو العتاهية ، أبو الشباب . أبودرع . وأبٌ من الأسماء الخمسة . أما حَلَقَةٌ ، فيقول لسان العرب : الحَلَقَةُ بالتسكين : الدُرُوع . وكذلك حَلَقَةُ الباب ، وحَلَقَةُ القوم . ج ٤ ص ٥٨ لسان العرب .

أحمر زُرَيْر .

يقول أنيس فريحة ، إنَّ تركيب هذا الإِسْم لا يَتَّفِق والقواعد العربية ؟ أما سمع باسم : أحمر ثمود . لقب قدار بن سالف عاقر ناقة صالح ؟ كما يقال : يا ابن حمراء العجان . أي ابن الأمة . حامر أحامر موضعان . أحمر ، الحسن في الحمرة . لسان العرب ج ٤ ص ٢٠٩ - ٢١٠ . أما زُرَيْر فهي تصغير زُرٍّ مثل بدر ، بدير . زُرٌّ ، زرارة ، زرة ، أسماء . الزُرير : الخفيف الظريف العاقل . وزرّه زراً . طرده (بالعامية ضغط عليه) وطعنه وضيق عليه . الزُرير ، نبات له نور أصفر يصبغ به وهو من كلام العجم . زرّه عضه ، شقه ، ولها معاني عدة . لسان العرب ج ٤ ص ٣٢١ . لكن طرائف التزوير عند أنيس فريحة ، أنه أخذ المعاني هذه من لسان العرب وقال : جذر - زرّ - صرّ - سامي مشترك يفيد الضغط والكبس ، فإذا لم يكن من إسم النبتة ، فهو سامي معناه ضيق . هكذا ! والواقع أن أحمر زُرير مثل أحمر ثمود . كنية لعشيرة أو قبيلة . راجع دير الأحمر .

أدما .

الأدّمة : القرابة أو الخلطة . أدّمة الأرض وجهها . وأدّمة الأرض باطنها . أدّمة : موضع . أدّمي والأدّمي مواضع . وقيل الأدّمي أرض بظهر اليمامة . وأدام إسم بلد . الأدّم : الإلفة والإتفاق . وفلان أدّم أهله وأدّمتهم أي إسوتهم . الأدّمة : السمرة - وقيل البياض . لسان العرب ج ١٢ ص ٨ - ١٢ وأدّامي وأدّمي ، واديان أو قرينتان بين الحجاز والشام . وفيات الأعيان . لابن خلّكان . ج ٤ ص ١٧٨ . يميناً أدّم جبل ، أدّمة بلدة عامرة في رادع ، أدّمات قرية في لواء أب . ص ١٦ معجم المدن والقبائل اليمنية .

إدّه - إدّدي .

قال أنيس فريحة : « جذر إدّ سامي مشترك (كتبه بأحرف عبرية) يفيد القوة والمنعة والصلابة والشدة . وقد ورد في التوراة (بالعبرية) IDDO إسم علم . بمعنى القوي الشديد . والعبرية Id: الضباب . وهناك احتمال أن يكون الإِسْم تحريف Id (كتبها بالسريانية) : أيّد ومجازاً « قوة وسلطان » .

نقرأ لسان العرب ج ٣ ص ٧١ . فتجد أن أنيس فريحة يقرأ الجذر (كما سيرد معنا الكثير من ذلك) في لسان العرب ثم يحمله ويحاول أن يبحث عنه أو عن مثيله أو ابن خالته بالسريانية والعبرية . يقول لسان العرب : صنم قريشٍ وُدّاً ومنهم من يهزم فيقول أد . أدد .

أبو قبيلة من اليمن . وأدُد بن الياس بن مضر . أد يؤد أَدًا . هدر . الأُد : الغلبة والقوة . أده الأمر . دهاه . يمنياً : أدد : حصن فوق قرية القابل شمال غرب صنعاء . ص ١٦ معجم المدن والقبائل اليمنية .

أرْدِه .

رده الرجل إذا ساد القوم بشجاعة أو سخاء أو غيرهما . الرْدْهَة : النقرة في الجبل أو صخرة يستنقع فيها الماء . والجمع رَدَّة . رَدَّة : مجرى ماء الثلج . رَدَه البيت : جعله عظيماً كبيراً . لسان العرب ج ١٣ ص ٤٩٢ . وقد أورد فريحة : أنه قد يكون تحريف Ridya السريانية : المجرى والمسيل ؟ ! ويمكن أن تكون أساساً : آل ريدة . ريدان اسم عشيرة . الريد - ريدان - ريدة أسماء لعدة قرى ومواقع وحصون في اليمن . ص ١٨٥ معجم المدن والقبائل اليمنية .

أرزون - أرز .

التصغير بالسواو والنون وارد لهجات اليمن - راجع المقدمة - والأرزة الأرز - كلمة عربية ، إذ جاء في حديث للنبي : « مَثَلُ الكافر ، مثل الأرزة المجذبة على الأرض حتى يكون إنجعافها مرة واحدة » . وأرز يأرز ، أروزاً . تقبض وتجمع وتثبت . فهو آرزُ وأروز . قال أبو عمرو : الأرز بالتحريك ، شجر الأرزن . وقال أبو عبيدة . الأرزة بالتسكين ، شجر الصنوبر والجمع أرز . (هو من فصيلة الصنوبر علمياً) . والأرز . الوعر . وقال أبو حنيفة : إنَّ الأرز ، ذكر الصنوبر وإنه لا يحمل شيئاً ، ولكن يستخرج من أعجازه وعروقه الزفت . شجرة آرزة أي ثابتة . لسان ج ٥ ص ٣٠٥ - ٣٠٦ . وفي معجم الصحاح للجوهري . أن الأرزة بالتحريك شجرة الأرزن . شجر صلب تتخذ منه العصي . ج ٣ ص ٨٣٦ .

في تاريخ الطبري ، وردت : أرز ، أرزن ، الأرزة . في ج ٢ ص ١٧٩٢ وج ٣ ص ١٤٠٩ - ١٥٠٩ . وما زال أهالي منطقة إقليم الخروب - عانوت ومحيطها - يسمون الصنوبر البري : أرزاً .

إِرْزِي .

بحث عنها أنيس فريحة بالعبرية ، فوجد رذه . الضعف والهزال ، وهي بالعربية كذلك . رذه . ضعيف هزيل ! أما إرزى فمثل أية كلمة على وزن ، فعليّ ، أصلها فعلين . مثال : حقي ، شقي : حقين ، شقين ، أي مثني فعل . أي إرزى هي إرزين . فهي إما من

جذر أرز- راجع أرز- أرزون - أو من جذر رزا . - أرزيت ظهري إلى فلان ، استندت .
أرزيت إلى الله أي استندت ، لجأت . - لسان العرب ج ١٤ ص ٣٢٠ . قال رؤبة شعراً .
أنا ابن أنضاد إليها أرزي .

أرُسيما .

قال فريحة : اسم غامض ، ترجح أنه مركب من «أور» النور والضياء ، وسيما ، إما
اسم آلهة قديمة أو تحريف شيما - السماء . ص ٥ . هكذا . ويظهر أن أصل الإسم :
الرسيما - الرسيمة . وحذفت اللام باللهجة لأن السين ساكنة . وبالتالي هي تصغير الرسم .
وفي لسان العرب : الرسم . الأثر . ورسم الدار ما لصق بالأرض منها . الجمع أرُسم
ورسوم . الراسم : الماء الجاري . ج ١٢ ص ٢٤١ .

أرصون .

اعتبرها فريحة IRSUNA ، السوسن بالعبرية ، أو أنها فينيقية ، الأرض
الصغيرة (فينيقية أي عبرية عنده !) . وإذا قرأنا لسان العرب ج ١٣ ص ١٨٠ ، أرصنه ،
أثبتته وأحكمه . وأرصنه بالمعنى نفسه ، الجذر رصن . أما السوسن العبرية التي استعارها
فريحة ، فقال عنها لسان العرب ، الراسن : نبات يشبه نبات الزنجبيل . وهكذا يتم
التزوير . نبحت عن كلمة في لسان العرب ، أو أي معجم عربي ، وننتقي قربيتها في العبرية
أو تحويرها في السريانية كلهجة ، ونترك كل المعاني والمشتقات العربية . والهدف إثبات
الوهم التاريخي وليس فضحه .

إرْكِي .

إذا كان سريانياً فمن جذر Erak طال وامتد أو Rakk ، أي رَقُّ لان . وهل يكون من
أصل إغريقي Archive (المحفوظات - مجمع الملفات) . هكذا حلل أنيس فريحة اسم
إركي .

عربياً ، الركية : البئر وجمعها ركي وركايا . والركوة التي للماء . والجمع ركاء
وركوات بالتحريك . الركاء اسم موضع . أركيت إليه لجأت . معجم الصحاح - للجوهري
ج ٦ ص ٢٣٦١ . الإركيوا : نسبة لعشيرة في قضاء الميادين . في سوريا . ص ٥٨١ عشائر
الشام لوصفي زكريا .

أرنبه .

ليس من أرناب ! بل الكلمة واضحة : الأرنبة . طرف الأنف . الأرنب . إسم موضع . لسان العرب ج أول ص ٤٣٥ .

أرنون .

تصغير ARNa . أي تيس الجبل . وعبرياً « أرن » الخفة والسرعة والنشاط . هكذا استعارهما أنيس فريحة من لسان العرب : الأرن : النشاط . وهو أرنٌ وأرونٌ . الإيران الجنازة وجمعه أرنٌ ، الثور الوحشي وجمعه أرنٌ . ج ١٣ ص ١٤ - ١٥ .

إسطبل .

الإسطبل : للدواب وألفه أصلية . قال أبو عمرو : الإسطبل ليس من كلام العرب . صحاح الجوهري ج ٤ ص ١٦٢٣ . أي أنها كلمة معربة مستخدمة في القاموس العربي .

الأسكلة .

لا تفسير لها عنده .

إسكندرونة .

إسم يوناني ، نسبة للإسكندر ، وضعه ابن منظور في لسان العرب تحت جذر سكندر . ج ٤ ص ٣٦٤ .

إسكِيَّة .

راجع رأس إسكا .

أسلُوت .

التاء من اللهجة الحميرية اليمنية . أسَلُ : واد في بلاد دهمة من أعمال صعدة ، وأسل قرية من قرى خولان العالية ص ٢٢ معجم المدن والقبائل اليمنية . الأسلوت ، أسلوت من جذر سأل : سألت أسأل وسلُتُ أسلُ . ص ٣١٨ ج ١١ لسان العرب . وإذا كانت بالشين أساساً أسلوت . الأشل قرية في بلاد صعدة نسب إليها يوسف الأشل بن القاسم . وإذا كانت بالصاد أساساً (سفق - صفق) الصلّت بلدة خربة في حقل البون وبها آثار قديمة (البون عائلة لبنانية) . ص ٢٥ - ٢٥٠ معجم المدن والقبائل اليمنية .

أُسْنَةُ .

السانة من حصون وصاب العالي من مخلاف نقذ . ص ١٩٩ معجم المدن والقبائل اليمنية . لغوياً من سنا . علا ارتفع . أسنى النار : رفع سناها . ص ٤٠٣ ج ١٤ لسان العرب .

أَصْنُون .

صَنَّ . أصَنَّ . إذا شمخ بأنفه تكبراً (منه جبل صنين - الشامخ) . أصَنَّ . عجز . الصَّنُّ : زليل كبير مثل السلّة المطبقة يجعل فيها الطعام والخبز . أصَنَّ اللحم : أتنن . لسان العرب ج ١٣ ص ٢٤٩ .

« أَصِيَا » - أَسِيَا .

كتبها أنيس فريحة بالصاد . وفي كتاب . لبنان مباحث علمية واجتماعية المنشور بإشراف المتصرف . إسماعيل بك حقي . كتبت بالسين راجع ص ٥٤ من ج أول . ذهب فريحة إلى أصى العبرية بأنه تعسر واشتد وارتيك (جمع العسر والارتباك مع الشدة) ، وأخذها سريانياً ، الطبيب والآسي من أسي وأنها اسم قديس أيضاً ! .

في لسان العرب : آسية . امرأة فرعون . آسي . ماء بعينه . الآسي الطنّيب . الآسا : المداواة والعلاج وهو الحزن أيضاً . امرأة آسية وأسيا . الآسية : الدعامة والسارية . آسية المسجد ، دعامته . آسيا : بقية . ج ١٤ ص ٣٦ .

إِطْلِبِي - إِطْلِبِهِ .

على وزن . إهدني ، إذلّبي . نسبة لأهدن وإدلب . وهنا نسبة لإطّلب . في لسان العرب : طالب ، طَلَبَ ، ومطلب وطلب وطلبة وطلاب أسماء . أطلبه الشيء أعانه علي طلبه . أطلبني ، أعنّي . أطلب الكلاً ، تباعد . أطلبه ، ألجأه . ج أول ص ٥٥٩ - يمنياً ترد بالتاء : تالبة من قرى يريم وبلدة من أعمال بني مصر . ص ٦٧ معجم المدن والقبائل اليمنية - والقلب بين التاء والطاء وارد في اللهجات .

أَغْبِهِ .

أغبه ، أغبي ، قال عنها فريحة إنها جمع عربي لجذر فينيقي (بالعبرية عنده) أو كلمة آشورية Agappu بمعنى شردمة عصابة ! في لسان العرب . شجرة غيباء وغصن أغبي :

ملتف . غبي الشيء . ستره . غبَّيت البئر غطيت رأسها . غبي الأمر عليّ . خفي . غبية من الأرض ، هبطة . ج ١٥ ص ١١٤ - ١١٥ وج أول ص ٦٥٥ . وبالعامية تستخدم الكلمتان الفصيحتان : شجر غبيّ . ونبت عبيّ . متقارب كالغابة .

إغميد .

غمَّدان : بناء عظيم بناحية اليمن . وهو من بناء سليمان . الغماد وبُرْك الغماد . موضع باليمن . غامدة . قبيلة . غمَّدت البئر قل الماء فيها . غامد . حي من اليمن . أغمدت الشيء . البسته ، أخفيته . الغمد جفن السيف (بيته) ، وجمعه أغماد وغمود . لسان العرب ج ٣ ص ٣٢٦ - ٣٢٧ . وفي الأندلس قرية باسم إغمات والإبدال بين الدال والتاء وارد) . راجع ج ٣ ص ٢١٤ من وفيات الأعيان . غمَّدان قصر حميري مشهور بناه الشرح بن يحصب بن فرح ينهب الملك الخامس من ملوك سبأ . ص ٣٠٩ معجم المدن والقبائل اليمنية .

أفقا .

أفاقة . موضع ذكره الشاعر لبيد فقال :

شهدت أنجية الأفاقة عالياً
كعبي ، وأرداف الملوك شهوداً .

الأفقة : الخاصرة وجمعه أفق . وأفق يَأْفُق أفقاً . غلب . أفقُ الطريق . سنّه . لسان العرب ج ١٠ ص ٦ - ٧ . أفقُ تعرف قديماً باسم أفيق . من أعمال أنس . ص ٣١ معجم المدن والقبائل اليمنية .

أكروم .

أكرم الرجل . أتى بأولاد كرام . أرض مكرمة وكَرَمٌ . مثارة منقاة من الحجارة . لسان العرب ج ١٢ ص ٥١٥ . وهناك جبل أكروم . وهي على وزن أفْعَل للجمع في اليمنية القديمة . وإذا كانت بالجيم ، وجواز القلب بين الجيم والكاف وارد . فإن أجروم جبل في بلاد رداع ، والأجروم قرية من عزلة غرب بني شيبه . ص ١٠ معجم المدن والقبائل اليمنية .

إلية .

إليا - إلية . قرية في كسروان ، وفي البقاع الغربي حيث تلفظ - إليا - قد تكون

بالقاف : قِليَة . قليان من قبائل حضرموت . القلّة من بلاد يريم وهي قلعة سَحَمَر ص ٣٣٥
معجم المدن والقبائل اليمنية . أما إلية بالألف : أليون قرية في عزلة بني سيف ص ٣٤ من
المعجم نفسه . وفي الحاليين يدل تكرارها في لبنان على أنها اسم عشيرة . لغويّاً من قلا
بغض . وقلَى الشيء أنضحه على المِقْلَة . القَلِيّ : رماد للغسيل والصباغ . ص ١٩٨
ج ١٥ لسان العرب . وبالألف من ألا . ألا يألو إلباً : قصر وأبطأ . الأليّ : الكثير الإيمان .
إلية أصلها وليّة : القعدة . إلباء مدينة بيت المقدس . ص ٤٢ ج ١٤ لسان العرب .

إم توتّه .

إم بالكسر لهجة عاملية . في البقاع تلفظ أمّ . الجذر أمم . وأمّ . أمّ . لها معان لا
حصر لها . أمّ الشيء أصله . أمّ القوم : رئيسهم . أمّ الكتاب : فاتحته . أمّ الطريق :
معظمها وأمّ مثنوى الرجل : صاحبة منزله . وهنالك عشرات المعاني لأمّ المرتبطة بكلمة
أخرى مثال : أمّ الحرب : الراية . والقرى : مكة ، الرأس : خريطة الدماغ . والباطل . وأم
اللهيم : المنية . . الأم لكل شيء هو المجمع والمَصْمُ . لسان العرب ج ١٢ ص ٢٢ -
٣٧ . وأم الغيث ، ربّة المطر في الثقافة الشعبية ، ولها أغاني واحدة في العراق وسوريا ولبنان
وفلسطين والأردن . « وإم شرايط » . الشجرة المباركة في الثقافة الشعبية التي توفي النذر
تحتها ، وتعلق بأغصانها ثياب المنذور . وعبادة الأشجار واردة في الجزيرة العربية تاريخياً
وفي بلاد الشام . وهكذا أم أربع وأربعين ، أي ذات الأربع وأربعين قدماً . وهي دويبة .
التوتّ : الفرصاد . وشعراً وردت بالتاء :

أحلى وأشهى لعيني إن مررت به
من كرخ بغداد ذي الرمان والتوت .

وفي حديث ابن عباس ، إن ابن الزبير أثر عليّ التوتيات ، والحميدات ، والأسامات ،
قال شمر : هم أحياء من بني أسد . منهم تويت بن أسد بن عبد العزى بن قصي . والتويت
تصغير توت . لسان العرب ج ٢ ص ١٨ . وفي نابلس الضفة الغربية المحتلة قرية لم
التوت . راجع ص ٨١٨ ج ٣ من لبنان في عهد الأمراء الشهابيين . وبالتالي فالإسم يعود
لعشيرة . وفي « عشائر الشام ، لوصفي زكريا » ، ورد أربعون اسماً لأمكنة مثال : أم العمد -
أم الرمان : أم التينة . . . وفي اللهجات اليمنية القديمة ترد إم في ذي محجتن - معريم .
راجع المقدمة .

إم الرّب .

راجع ما ذكرناه سابقاً عن إم . أما الرّب . فرب كل شيء مالكة . والرّب الملك .
رب البيت . والناقاة ، والدار ، وربات الحجال (النساء) . الرّب يطلق على المالك والسيد
والمدير والمربي والقيم والمنعم . والرّبّة كعبة كانت بنجران لمذحج وبني الحرث بن
كعب ، يعظمها الناس . ودار ربة ، ضخمة . السحاب يرُبُّ المطر ، أي يجمعه . الرّبّة ،
الفرقة الكثيرة من الناس ، ورُبّة العيش كثرته . الرّبّة : نبتة صيفية . والرّبّة شجرة ، وقيل
أنها شجرة الخرنوب . واحتمال آخر : المرّبّة ، المرّب : المحل ومكان الإقامة
والإجتماع . والرباب أحياء ضبّة ، والنسبة رُبِّي واحده رُبّة . لسان العرب ج ١ ص ٣٩٩ -
٤٠٩ .

أُمْلُ .

قُمْلُ بالقاف أساساً التي تقلب باللهجة إلى همزة . لغويّاً من قمل . القمل دويب
معروف . قُمْلان : بلدة وحصن في عداد بني مطر . ص ٣٣٦ معجم المدن والقبائل
اليمنية .

إمِيَّة .

« إمِيَّة الله » أي الجمع الكثير . وهي دارجة لبنانية بكل اللهجات . وهي نسبة
لـ « إمِّي » من أم . راجع أم توتة .
أَمِيُون .

من جذر مين . المين : الكذب والجمع مُيون . صحاح الجوهري ج ٦ ص ٢٢١٠ .

أَنان .

أَنَّ . أَناناً . الأنين من الوجع . الأئن . طائر يضرب إلى السواد شبيه الحمام دائم
الأنين بصوته . الأونان . خاصرتان : العدل والخرج يجعل فيهما الزاد . أن الماء يؤنه أنا إذا
صبه . لسان العرب ج ١٣ ص ٢٨ - ٢٩ . وقد أرجعه أنيس فريحة إلى جذر « أَنَّ »
بالعبرية ، بما يفيد البكاء والنواح . ويبدو أن العبرية غير أنين العبرية ؟ ! . هكذا .

إنشف .

من جذر نشف . وليس نسف الذي ذهب فريحة بمعانيها من لسان العرب خاطباً ما

يقاربها سريانياً وعبرياً . نَشِفُ الماء بيبس والإِسْمُ النَّشْفُ . النشف دخول الماء في الأرض والثوب . والنشفة والنشفة الحجر الذي يتدلك به لأنه ينشف الوسخ . وهو حجر أسود يطفو على الماء . والنشفة والنشفة الرغوة التي تعلق اللبن إذا حُلب وهو الزبد . انتشف النشفة أخذها . لسان العرب ج ٩ ص ٣٣٠ .

أنصار - إنصارية .

« قد يكون عربياً ؟ ! ونميل لاعتباره تحريفاً لاسم آرامي من جذر نصر يقابله بالعربية نصر . ومعناه النضارة والخصب » هكذا تفسر الأسماء كنعانياً وسريانياً عند فريحة . أولاً : نصر ينصر ، أنصار ، الأنصار ، الأنصاري . من جذر نصر . أما نصر فعربية أيضاً ، وهي النعمة والعيش الرغيد . ولكن لماذا أنصار وليس أنصَار؟ ولماذا فريحة إلى نصر ، لقلنا إنه إبدال جائز بين الصاد والسين ، ولكن ! .

إنطلياس .

لا منس المزور الأكبر لتاريخ لبنان، اعتبره أنتيلْيوس - مقابل الشمس . ككلمة يونانية . وفريحة جعلها عين - طلوسة .

والأغلب عندنا أنها ونط إلياس . (ونطا - ينطا) أسماء قرى . وبالتالي فقد تكون عشيرة ونطة بزعامة إلياس أو فخذ إلياس تمييزاً عن غيرها . راجع ونط - ينطا . القلب بين الألف والواو جائز (وذن - أذن) .

أنفة .

أنفي نسبة لأنف ، أو أنفة مثل أكمة . في لسان العرب : ناف الشيء نوافاً . ارتفع وأشرف . وأناف كذلك . وينوف هضبة مرتفعة وردت في شعر امرئ القيس . ج ٩ ص ٣٤٤ . أنفة كالأنف ، المرتفعة المشرفة . أنف اللوذ جبل . ص ٣٦ معجم المدن والقبائل اليمنية .

إهدن .

هدن يهدن هُدُوناً . سكن . هادنه صالحه . أهْدِنُ هُدُوناً إذا سكنت فلم تتحرك . رجل هِدَانٌ ومهدون : بليد يرضيه الكلام . الهْدِنُ : المسترخي وفي العامية (الهدل) . لسان العرب ١٣ ص ٤٣٤ . هدون - بني هديون - بيت هديان . قرى في حضرموت ومحيط صنعاء . ص ٤٤٧ معجم المدن والقبائل اليمنية .

إهمج .

أهمج الفرس إهماجاً في جريه ، فهو مُهمج ثم الهب في ذلك . وذلك إذا اجتهد في عدوه . ورجل همج وهمجة ، أحقق . والأنثى بالهاء لا غير . وجمع الهمج أهماج . الهمج ، الأخلاط ، الذين لا نظام لهم . والهمج : الجوع . لسان العرب ج ٢ ص ٣٩٣ .

الأوريني .

نسبة إلى أور . الحفرة التي يجتمع فيها الماء أورة . قال الفرزدق :

تربّع بين الأورتين أميرها .

(قال أورتين ، لأنها مؤنثة ، ومثنى مذكرها أورين) .

آرة ، وأوارة ، موضعان . أوارة اسم ماء . وأورى شلّم ، يرد بيت سلم - بيت السلام - القدس - لسان العرب ج ٤ ص ٣٥ .

الأوزاعي .

الأوزاع قبيلة يمنية مركزها (دمار المخدر) وللأوزاع جماعة بالشام عرفت بهم مدينة الأوزاع قرب دمشق . وإليها ينسب الإمام الأوزاعي المحدث . ص ٣٧ معجم المدن والقبائل اليمنية . ومحلة الأوزاعي نسبة لمدين الإمام الأوزاعي .

إيزال .

من جذر « إزل » أزل الرجل يأزل أزلأ ، أي صار في ضيق وجذب . الأزالة : المحبوسة . والأزل القديم . قال أبو منصور : ومنه قولهم هذا شيء أزلي أي قديم . وذكر بعض أهل العلم ، أن أصل الكلمة قولهم للقديم لم يزل ، فقالوا يزل ، ثم أبدلت الياء ألفاً لأنها أخف ، فقالوا أزلي . كما قالوا في الرمح المنسوب إلى ذي يزن : أزني . لسان العرب ج ١١ ص ١٣ - ١٤ . أزال اسم يطلق على صنعاء . واسم لعدة قرى نسبة ليقطن بن عابر ابن شالخ . ص ١٩ . معجم المدن والقرى اليمنية .

ايطو .

أط الرجل يئط أطاً وأطيطاً . صوّت . لسان العرب ج ٧ ص ٢٥٦ . وإذا كان أصلها بالعين . عيطو . فعيط أي صوت كلام فصيح . وإذا كانت بالقاف أساساً ، فالأقطة هنة دون القبة مما يلي الكرش . لسان العرب ج ٧ ص ٢٥٨ . أي ايطو . فجوة في الجبل قبل رأسه .

الباء

بابا .

بابة : ثغر من ثغور المسلمين . بيبة : اسم رجل . البيب : كوة الحوض وهو مسيل الماء ، ومجرى الماء إلى الحوض . في البحرين : ثغر بابين . باب : موضع . البابة : الوجه . باب فلان إذا حفر كوة . لسان العرب ج أول ص ٢٢٣ - ٢٢٥ : بابا - بابة : الكوة الحفرة .

باب مارع .

من مرع . المرع : الكلاء . مرع المكان فقد أخصب . ص ٣٣٤ ج ٨ لسان العرب . المراوعة مدينة شرق الحديدة ، خصبة التربة . ص ٣٧٧ معجم المدن والقبائل اليمنية .

البابلية .

نسبة . كما يقال ، لبنانية ، بقاعية ، سورية . وبابل مدينة عريقة في العراق ، والنسبة للحضارة والدولة البابلية . وفي شعر أبي كبير الهذلي يصف سهاماً :

يكوي بها مهج النفوس ، كأنما
يكويهم بالبابلي الحمقي

وقصد هنا بالبابلي : السُم . لسان العرب ج ١١ ص ٤١ .

باترٌ .

باترٌ . قاطع . الباتر السيف القاطع . صحاح الجوهري . ج ٢ ص ٥٨٤ ويمكن أن تكون من البتراء - أو بالطاء : باطر . البطارين عشيرة في الشام . ص ٥٥٤ عشائر الشام لوصفي زكريا .

إيعات .

أقرب تفسير لها أذ، تكون بالقاف . قيعات . كما يقال في البِقاع : الأع بدل القاع . وفي لسان العرب : القاع ، والقاعة والقيع : أرض واسعة سهلة مطمئنة مستوية حرة لا حزونة فيها ولا ارتفاع ولا انهباط ، تنفرج عنها الجبال والآكام . ج ٨ ص ٣٠٤ .

إيعال .

وُعال . إسم جبل ورد في شعر الأخطل . وذو أوعال وذات أوعال . وأم أوعال أسماء مواضع وهضاب . الوعلة : الموضع المنيع من الجبل . وقيل الصخرة المشرفة . ووعلة اسم شاعر من جرم . توعلت الجبل ، علوته . أشراف الناس يقال لهم الوعول . الوعل الملقباً . لسان العرب ج ١١ ص ٧٣١ . أوعل ، إيعالاً . أشرف ارتفع . الجاء . أوعال وإِدِ ناحية صعدة . ص ٣٨ معجم المدن والقبائل اليمنية .

إيعيت .

راجع إيعات ، والغالب أنه نسبٌ لعشيرة .

إيلات .

إيلات في عكار وفلسطين . في لسان العرب : أَيْلَة . اسم بلد . وأنشد ابن الأعرابي .

فإنكم ، والمُلك ، يا أهل أَيْلَة

لكالمتأبّي ، وهو ليس له أبُ

وقال حسان بن ثابت :

ملكاً من جبل الثلج إلى

جانبي إَيْلَة ، من عبد وحُرِّ

وأَيْلَة ، قرية عربية وردت في الحديث ، وهي بين مصر والشام . وأَيْل اسم جبل . والإيل : ذكر الأوعال . لسان ج ١١ ص ٣٧ . وجاء آلت تؤول أولاً ، إذا خشرت . فهي آيلة . أي إذا تجمعت . ص ٣٢ . وإيلات اسم عشيرة لتكراره كما أن النبي أَيْلا (مرتفع أَيْلا) من نفس الجذر اللغوي . وربما العشائري .

باتولي - باتوليه .

باتوليه - باتولين . مثل قلبيه ، قليبين . با في الأساس أبا وهي لغة في الأب ، ولصيغة الاسماء اليمينية القديمة والحديثة . بامكرب ، وتحذف الألف غالباً ، كأن نقول بتوليه . توليه : من جذر تول . التولة : الداهية . وفلان ذو تولات إذا كان ذا لطف وتأت حتى كأنه يسحر صاحبه . وقيل التولة والتولة ضرب من الخرز يجلب التحجب . لسان العرب ج ١١ ص ٨١ . والتأكيد أن با مفصولة عن الأسم أن الطبري في ج ٣ ص ١٣٦٥ أورد اسم با عيناتا . وعيناتا اسم قرية لبنانية أيضاً . وبارعيتا . ورعيت اسم قرية أيضاً . كما يمكن أن يكون الجذر : بتل - بتول : العذراء .

الباروك :

راجع أبروك . الباروك . البرك مرسى سفن في اليمن سميت باسم البرك بن وبرة بن يعلى بن قضاة . ص ٥١ معجم المدن والقبائل اليمينية :

باريش .

بريس وبريش قرى في اليمن ص ٥٢ ، برواش عزلة ناحية حوث . ص ٤٨ معجم المدن والقبائل اليمينية . براش ، جبل . اسم لعدة حصون وجبال وقرى . البراشة عزلة . في اليمن ص ٤٦ المعجم نفسه . لغوياً إما من برش - برس . برس : البرس البرس : القطن . برسان قبيلة من العرب . ص ٢٥ ج ٦ لسان العرب . وإما با - ريش أبا - ريش (رَيْس : تبختر) . ريش : كسوة الطائر ، الخصب والمعاش . ص ٣١ ج ٦ لسان العرب . الرياشية قضاء رادع . إليها ينسب بنو الرياشي وبها آثار حميرية . ص ١٨٥ معجم المدن والقبائل اليمينية . والأغلب أنها من عشيرة البوارش التي تلفظ بوارج وهي اسم قرية مطلة على البقاع .

البازورية .

اسم عشيرة منسوب لبازور . لغوياً : بنو البزرى بطن من العرب ينسبون إلى أمهم ، والبزرى لقب لبني بكر بن كلاب . وفي حديث أبي هريرة : لا تقوم الساعة حتى تقاتلوا قوماً يذبلون الشعر وهو البازر . البيازور : العصي ، بزر الثوب بالماء : ضرب بالعصاة . ص ٥٧ ج ٤ لسان العرب .

بأفلي .

فللة : هجرة من بني جماعة في بلاد صعدة . الفلافة عذلة من أعمال الحديدية . ص ٣١٧ معجم المدن والقبائل اليمنية . لغوياً : من فلا : فلا الصبي والمهر عزل عن الرضاع . فلوته عن أمه : فطمته . فلاه : إذا رياه . الفلُو والفلُو والفلُو : الجحش والمهر إذا فطم . ص ١٦٢ ج ١٥ لسان العرب وتصغير فلو : فلي .

باكيش .

أبا - كيش ، ثوب أكياش : الاكياش من برود اليمن . ص ٣٤٤ ج ٦ لسان العرب .

البالوع .

لغوياً من بلع . البالوعة : بئر تحفر في وسط الدار ويضيق رأسها يجري فيها المطر . رجلٌ بلعٌ : كأنه يتلع الكلام . وبنو بلع : بطين من قضاة . بلعٌ : اسم موضع . ص ٢٠ ج ٨ لسان العرب . البلاعين فرقة من عشيرة الأعبدة . ص ٤٩٨ عشائر الشام لوصفي زكريا .

بان .

البانُ : شجر يسمو ويطول في استواء . ينبت في الهضب ، ولها حب يستخرج منه دهن البان . وقد شبه الشعراء الأنثى الجميلة كأنها غصن بانٍ . (وهكذا في العامية اللبنانية) . وبانٌ ظهر . لسان العرب ج ١٣ ص ٧٠ . ودهن البان كان مصدره اليمن .

ببئين .

با . ببين . وليس بيت ببين ، لأن حذف حرفين من بيت غير جائز . فبيت الدين مثلاً . تحذف اللهجات منها حرف الياء . فيقال . بت الدين ، وكذلك بيت شاما ، أو بيت شباب أو بيت مللات . لم تتحول إلى بشاما مثلاً ، بل أصبح لفظ بيت - بت . إذاً . با ببين . والبئين : المثبت العاقل ج ١٣ ص ٥٩ . لسان العرب .

بتاتر .

بيت أتر . حذف الياء من بيت لفظاً . يقول لسان العرب : أتر ، الأترور : لغة في التورور مقلوب عنه . التورور : العون يكون مع السلطان بلا رزق . اتباع الشُرط . ج ٤ ص ٥ ص ٨٨ . وإذا كانت أثر بالثاء . فأثر أكرم ، أثر : أعطى . وأثر : الأول . ج ٤ ص ٧ . ٨

بتامين .

بيت أمين . بيت أمين من الأمن والأمان . الشريف ، الحليم . وقد تكون بالطاء ، بطامين من بَطْم . راجع بطمه .

بُتِيَّات .

بيت بِيَّات . بِيَّت الأمر . عمله ليلاً . بِيَّت القوم والعدو؟ أوقع بهم ليلاً . والإسم البِيَّات . لسان العرب ج ٢ ص ١٦ . أما ما أورده أنيس فريحة أنها محلة الطباء (Tabyata) ، فقد حور الإسم ، وأعتبره بيت ظبيات . فالظبي كلمة عربية ، لكن ذلك تصريف صعب القبول . والبِيَّات عشيرة مقرها شرقي الفرات ، أزاحتها شمر من مكانها . راجع ٦١١-٦١٥-٦١٦ . عشائر الشام - وصفي زكريا .

بِتْحَلِين .

الْحَلَّة : من قرى جهران جنوبي صنعاء . حَلَّيَان عزلة ناحية المذيخرة ومن أعمال العُدين . حَلِيَّة : بليدة والحلية من قرى البستان . ص ١٢٨ معجم المدن والقبائل اليمنية . لغوياً : بيت حَلِين . مثال بتدين (بيت - الدين) . الحُلَّان : الجدي ويقال له الحُلَّام . وكان إذا ولد ضعيفاً حزوا وأذنه فإذا عاش ذكوه وإلاً أكلوه . ص ١٢٦ ج ١٣ لسان العرب . وإما من حلل : الإقامة . ونقيض الحرام . (ويمكن أن تكون بيت - تحلين) . التَحِلَّة : التخلص من اليمين . ص ١٧١ ج ١١ لسان العرب .

بِتْخَنِي .

بيت خَنِي . الخنين من بكاء النساء . (البكاء الصامت) . وخروح الصوت من الأنف . والخنين : الضحك الخافي . خَن والجمع خُن . لسان العرب ١٣ ص ١٤٢ . ويمكن أن تكون أساساً : بيت كُنِي (كُنِين) كما هي حال زخريا - زكريا بإبدال الكاف بالخاء . وتصبح من جذر كنن . (راجع كونين) . الخنة فرقة من العقيدة قضاء الأبوكمال . ص ٥٧٢ عشائر الشام لوصفي زكريا .

بِتْدَعِي .

بيت دَعِي . دعا يدعو دَعْوَة ودعاءً وادَّعى ، يدَّعي أدَّعاءً ودَعْوَى . وادعاءً الولد الدَّعي غير أبيه . يقال . دَعِيٌّ بين الدعوة والدعارة . الدَّعِيُّ المتهم في نسبه . والتداعي : التهدم . ورجل داعية إذا كان يدعو الناس إلى بدعة أو دين . لسان العرب ج ١٤ ص

٢٥٧ . ويمكن أن يكون بيت الدعوة . أشرف القوم حيث يجتمعون .

بُتْدِين (بيت الدين) .

بيت الدين . ليس بيت القضاء والعدل اشتقاقاً من الدين كما أورد فريحة وغيره .
فلكلمة دين معان عدة منها . بنو الديان : بطن الحارثي (قبيلة) . الدين : الحال . وما
يتدين به الرجل ، السلطان ، الورع ، القهر ، المعصية ، الطاعة . الدّين : الذل . الداء .
قال الشاعر :

يا دين قلبك من سلمى وقد دينا .

(يا دين - يا دينه ، ما زالت مستعملة عامياً) . الدّين : العادة والشأن . الجزاء
والمكافأة . جئت اطلب الدّينة : قال هو اسم الدّين . لسان العرب ج ١٣ ص ١٦٦ . وفي
كل الأحوال هو اسم عشيرة يتكرر في بيت الدين - بقا دين - بقاق الدين . راش دين . آل
الدين يسكنون حتى الآن في ريدة الدين . ص ٣٥٦ . تاريخ القبائل اليمنية .

بُتْدِين اللَّقْس .

اللقس قرنت بيت الدين تمييزاً لها عنها ، أو نقيضها . كما يقال : حُومين التحتا
وحومين الفوقا . ليس من جذر لقش بالعربية ، وإنما لقس . والإبدال بين السين والشين وارد
عربياً وفي لهجاتها . اللّقس العياب . السبيء الخلق ، الشكس ، مانح الالقاب الساخرة .
ولاّقس إسم . لسان العرب ج ٦ ص ٢٠٨ وصحاح الجوهر ج ٣ ص ٩٧٥ . ومن هنا
يمكن اعتبار بيت الدين اللقس نقيضاً لبيت الدين . فهذا بيت اللقس الشكس ، وذلك بيت
الورع

بُتْرُومِين .

بيت رُومين . رويم اسم . رومان أبو قبيلة عربية . رُوام : موضع وكذلك رامة .
رُومة : بئر بالمدينة . رامة موضع بالبادية . الرُوم : جبل معروف واحدهم رومي . الرُوم :
شحمة الأذن . الرام : ضرب من الشجر . رام الشيء طلبه . لسان العرب ج ١٢ ص
٢٥٨ . بيت رومين . أشرف رومين .

البُتْرُون .

البُتْرُ والبُتْرَاء ، والأباتر . مواضع . بتر ، باتر ، بتور ، بتار : قطع قطعاً . لسان
العرب ج ٤ ص ٣٧ . البترون : القاطع .

بَتَّابُورَة .

بيت عَبَّورَة . العَبْر وبنو عَبْرَة . قَبِيلَتَان . العَبْرِيُّ . ما عَظَم من العوسج . عبر السبيل عبوراً . شَقَّهَا . العَبُور : الجذوة من الغنم أو أصغر . العُبْرُ : جماعة الغنم . العُبْرُ : النكلى والباكية . لسان العرب ج ٤ ص ٥٣٢ .

بِتَّعْلِين .

بيت عَلَّين . أو عللين . جذر علا أو علل . بنو العَلَّات : أخوة من أب واحد وأم متعددة . رجل عَلٌّ : صغير الجثة . العلي : الرفيع العزيز . العليون . الذين ينزلون أعالي البلاد . عَلَّيون : اسم للسماء السابعة . عليان : اسم صنم . العلياء رأس الجبل المشرف . علية الوادي . منحدر الماء . لسان العرب ج ١١ ص ٤٧٢ وج ١٥ ص ٨٣ .

بتغرين .

بيت غَرِين . أوبا تغرين في حال كونها بتغرين . كل فرجة في جبل أو بطن واد أو طريق مسلوكة . ثغرنا هم : سدنا عليهم ثلم الجبل . غَرَّ المِتن : طريقه . الغرُّ : الشق في الأرض . الغرين ما بقي من أسفل القارورة من الدهن . غَرَّان : اسم وادٍ . غرَّان : موضع . جرح تَغَار : يسيل منه الدم . لسان العرب ج ١٣ ص ٣١٢ وج ٤ ص ٩٢ - ١٠٤ وج ٥ ص ٢٠ .

بتلون .

أوردها حيدر الشهابي في الغرر الحسان بتلون . وعليه يمكن أن تكون بتل مصغرة بالواو والنون الشائعة في اللهجات اليمينية القديمة . أو بيت لُون . البُتْل : المسائل في أسفل الوادي . البتل : القطع وتمييز الشيء عن غيره . البتول : المنقطع عن المملذات . لسان العرب ج ١١ ص ٤٤ . وإذا كان الإسم : بيت لون . فاللون الهيئة . وواحدة النخل لونة ولينة والجسيع : لُون وليان . (ما زالت عائلات لوني - ليان) . لسان العرب ج ١٣ ص ٣٩٣ . وإذا كان الإسم بالشاء . بتلون . البثلة : الشهرة . أو أبا - ثلون . والثلة . أرض مكبوسة بعد الحفر . وثلي : كثير المال . وثلٌّ : هدم . لسان العرب ج ١٤ ص ١١٥ . وقد وردت في « لبنان مباحث اجتماعية باشراف المتصرف اسماعيل حقي » بالشاء . بتلون . وإذا كانت الباء من الإسم والطاء اساساً . بتلون . فهي من بطل شجاع . وبطل عاطل عن العمل . لسان ١١ ص ٥٦ .

بُتُورَاتِيح .

راجع تريح .

بُتِير :

واحدى قرى الضفة الغربية « بتير » ، والباذنجان الأبيض الملوح بالأحمر يشتهر باسم : الباذنجان البتيري . الشدة فوق الشاة تعني ازدواجها . أي أن الاسم . بيت تير . تر الرجل : اصيب التَّارْمَنه : قال ابن هرمة :

حَيِّ تَقِيَّ ساكن القولِ وادِعُ

إذا لم يُتْره ، شَهْمٌ ، إذا تَرَّ ، مانِعُ

تاراءُ . اسم مسجد بين المدينة وتبوك - والتَّير . الحاجز بين الحائطين . فارسي معرب . لسان العرب ج ٤ ص ٩٦ - ٩٧ .

ويمكن أن يكون الاسم . من بتر باتر ، بتير . شديد البتر . لكن فريحة بترها من العربية وعبرنها ! . أما تفسير الاسم بأنه محل الطير وقد قدمها بكتابة سريانية ، فإنه اعتبر الكلمة . بيت الطير . أي جعل الثاء طاءً . وهذا ممكن . وجذر طير في القاموس العربي أكثر من الطير . وبنو الطيار في اليمن ! ص ٢٦٥ معجم المدن والقبائل اليمنية .

البَجَّاجَة .

الجذر بجج - بَجَّ . وهي اسم فاعل من بَجَّ . في لسان العرب : كل شق بَجَّ . بجه طعنه قطعه . البَجَّة : اسم صنم . ج ٢ ص ٢١٠ وهو اسم عشيرة ومنه قرية بجة .

بُجْدَرَفِيل .

بجة درفيل . راجع بجة (البجاجة) وعين درافيل .

بُجْرَيْن .

ب - با - جْرَيْن . والشدة على الراء ترجعه إلى جذر جرر ، وليس إلى جرن ، وجران - البيدر بالعربية . جَرَّ : سحب . عمق . طال ، الجارَّة : الطريق إلى الماء الجَرُّ : خشبة وحبل لصيد الظباء . الجَرُّ : أصل الجبل وسفحه ، والوهدة من الأرض . الجَرُّ : الزبيل الخرج . (أبو خُرج) . لسان العرب ج ٤ ص ١٣٣ . استعار فريحة من لسان العرب معنى الخرج ومسيل الماء وسرينهما ! . البجارة فرقة من عشائر النعيم جهات حمص . ص ٤٥٥ عشائر الشام لوصفي زكريا .

بِجْعَا .

با - جما . الجعمو : الطين . وما جمع من بعير . وغيره . الجعة والجعة : نبيذ الشعير . وجعوت جعة : نبيذتها . لسان العرب ج ١٤ ص ١٤٧ . أما إرجاع الإسم إلى صوت البقر وغيره فجزره جمع - جع ، ويجعا لا تحمل شداً على العين . ويمكن أن تكون فجعا ، لجزواز ابدال الباء ، والفاء .

بِجَّة .

راجع البجاجة . كما إن الطبري اورد في تاريخه ج ٣ ص ١٤٢٨ - ١٤٣٣ - البجة من قبائل النوبة المصرية - السودانية .

بُحَارَة .

بُحَارَة من بحر . بنو بحر بطن من خولان . وعزلة في ذمار وبنو البحري من بلاد عتمة ، ومن أهالي المنصورية في تهامة وآل البحر من ناحية برط . بحرة من قرى باقم . ص ٤٤ معجم المدن والقبائل اليمنية . لغوياً : بحر . البَحْرُ خلاف البر . الواسع العلم والسعة . بَحْرُ الناقة : شقها . البحر : الكريم . البحار : المدن . البحرة : الفجوة في الأرض . بحار : اسم موضع . وبنو بحري : بطن من العرب . ص ٤٧ ج ٤ لسان العرب . ويمكن أن تكون : أبا - حارة .

من جذر - حَير : الكثير من الأهل والمال . الجَري نسبة للجرة . والحارة من الجذر نفسه . وهي المنازل المتقاربة . من ناحية ثانية فإن وادي الحار منطقة غرب ذمار . ووادي شرق باجل - ووادي لبني شهاب . ص ١٠١ معجم المدن والقبائل اليمنية .

بحالا .

با - حالا . راجع حالات .

بحبوش .

يمكن أن تكون با - حبوش من حبش ، وأما من بحش ، بحبش : كثير البحث . وهي من جذر بحث والقلب جائز (شلغ - تلغ) . واصل البحث طلب الشيء في التراب ، كما تستخدم عامياً بحش . وإذا كانت من حبش . الحبش - جبل حبش - بني حبش - حبش - حبش - الحبيشية . قرى ومناطق وعشائر . ص ١٠٦ - ١٠٧ معجم المدن والقبائل اليمنية .

بحديدات .

ارنست رينان ، قال إنها آلهة سورية فينيقية . أي هيكل الآلهة وفريحة جعلها بيت حدث : جديد ! الآلهة السورية - حدد - هدد . والإسم . ب . أبو - أبا . حديدات . جمع حديد . وحديد تصغير عربي فصيح من حدّ حدد . كما أن أسماء العشائر تتخذ هذا الجمع : الخريشات . جمع خريش ، المصغر من خرش . الصخيرات ، العميرات . الخ . والتصغير للتعظيم أساساً في اللغة العربية . أمر حَدَدَ : باطل . حدُّ الرجل : بأسه ونفاذه في نجدته . الحدُّ : المنع . حدُّ كل شيء طرفه وصلابته ، ومنتهى كل شيء حدّه . لسان العرب ج ٣ ص ١٤٠ . الحديدة : مدينة ومرفأ على البحر الأحمر . ص ١١٣ معجم المدن والقبائل اليمنية . الحديد عشيرة في سوريا . ص ٥٠٣ عشائر الشام وصفي زكريا .

بحران .

بوحران . تحذف الواو . بُحران . كما يقال عامياً : بُجران . ؟ بجميل . الحبران الإسم من حرّان . حُرّين اسم . وبنو حرنة : بطين . الحرون : التي لا تبرح أعلى الجبل . (الهاربة المختبئة) . لسان العرب ج ١٣ ص ١١٠ . ومن جذر بحر البُحران : موضع بين البصرة وعمان ، النسب إليه بحري وُبحراني . وفي الحديث ذكر بَحْران : موضع بناحية الفرع من الحجاز . بُحران : الامراض الحادة . وُبُحران جمع بُحر . البُحر ، النوق المنذورة . لسان ٤ ض ٤١ . بحرانة : حصن أعلى عزلة (السيف) الواقعة شمال غرب ذي السفال يعرف قديماً باسم (الوحص) . ص ٤٣ معجم المدن والقبائل اليمنية .

بُحرْدُق .

حردق . حردق . حرزق . إبدال جائر للزين والذال إلى دال . في لسان العرب ، أن حرزق لغة في حرزق . ج ١٠ ص ٤٦ . حرزق : انضم وخضع . الحزرقة : الضيق . حرزق الرجل وحرزقه حبسه وضيق عليه . ص ٤٨ .

بُحرِصاف .

إسم مركب ، لا ندعي فك رموزه . اما ما ادعاه البعض . أنها مكان البرد والجمد لأنها قرية جبلية فهو ادعاء صعب الهضم . والامكانية التي نراها أن يكون بُحر - صاف . أي الفرع من عشيرة بُحر بزعامة صاف . البحر والبحران . راجع بُحران .

البُحصاص .

أوردها كتاب « لبنان مباحث علمية واجتماعية » البحصيص . وفي العرقوب منطقة البحصيص . من بحص وهي بالعامية الحصى . الحصب واحد الحجارة ، وقد حصل فيها قلب كامل : بحص - حصب . مثال (الزبرجد - زبردج - اصطفل - افتصل) . راجع ص ٢٩ من قاموس رد العامي إلى الفصح وتكرارها يدل على عشيرة .

بَحْلِش .

ليس من جذر حلش بالعربية . عامية تقال : حلش بمعنى حلج . جمع ، نتف . والقلب بين الشين والجيم وارد في لهجاتنا . فقريه سوارج ، اصلها بوارش الحرش - الحرج . وفي لسان العرب : حَلَجُ القطر ، ندفه . والفاعل حَلَّج . (وحَلَّيج) وحَلَجَ : باعد بين خطاه . لسان العرب ج ٢ ص ٢٣٩ .

بِحمدون .

ب - أبا - أبو - حمدون من حمد . الحمد نقيض الذم . وعشائر الحمدون ما زالت في بلاد الشام . وقد ذكرها « عشائر الشام » لاحمد وصفي زكريا في ص ٣٩٩ - ٤٨٤ - ٥٥٨ - ٥٥٩ .

بُحْنَس .

با - حنس - بوحنس . الحنس : الورع . الحنُس : الشجاعة وسط المعركة . الحونس من الرجال ، الذي لا يضيئه احد . لسان العرب ج ٦ ص ٥٨ . واعتقدانها اساساً بحمص ، ومع صعوبة لفظتها تقلب إلى نون - (عن - عم) . الحموس : موضع شمال بلاد الأهنوم - حُميس في جدة . ص ١١٢ - ١٣٠ معجم المدن والقبائل اليمنية . واعتقد أنها في أصل اسم حمص . (لسهولة القلب بين السين والصاد) .

بُحْنِين .

تتكرر في الجنوب والشمال . حَنِين من جذر حنن . وحَنِين شديد الحن . في لسان العرب . الحَنَان من اسماء الله عز وجل . الرحيم بعباده . الحَنَان الذي يحن إلى الشيء . بنوْحِن : حي وهم بطن من عُدرة . حنة اسم امرأة . الحَنَان موضع بين مكة والمدينة . الحَنَان : لغة في الحناء . لسان العرب ج ١٣ ص ١٣٢ . الحنة - الحناحة عشائر في الشام ص ٤٥٣ - ٥١٤ عشائر الشام لوصفي زكريا .

بحوارة .

با - بو - با - حُوارة . أحور وادٍ شرقي أبين ووادٍ في آنس ، وقرية في جبل إسحق .
ص ١٤ معجم المدن والقبائل اليمنية . حورة وبنو حور إسم لعدة قرى ومناطق في اليمن .
ص ١٣٣ من المعجم نفسه . لغوياً : الحَوْر الرجوع عن الشيء وإلى الشيء . الحَوْر :
النقصان . الحَوْر : شدة بياض العين . الحُوَّارى : الدقيق الأبيض . . ص ٢٢١ ج ٤
لسان العرب .

بَحْوَيْتَا .

ب - ابا - أبو . حُويت . تصغير حُوت . (كان توتم قريش) . بنو حُوتٍ . بطن من
قبيلة . حات يحوت : راوغ . لسان العرب ج ٢ ص ٢٧ . وإذا كان الإسم بالطاء أساساً
(وهذا وارد) ، مع تصغيره العربي . فإن عشائر الحويطة - الحويطات ، ما زالت في الاردن
وسوريا . راجع عشائر الشام لوصفي زكريا . ص ٢٤١ - ٤٥١ .

بُحيرة تولا .

البحيرة : المنخفض من الأرض - والبحرة البلدة (تصغيرها بحيرة) . فإذا لم يكن
في القرية بحيرة ماء . فالإسم يدل على بلدة تولا . والتوله - تولا . الداھية . السحر . لسان
العرب ج ٤ ص ٤١ وج ١١ ص ٨١ . راجع باتولي .

البحيري .

قرية في البترون والشوف بحر ، بحير ، ببحر ، بيحر ، بيحرة . أسماء . بنو بحري : بطن
البحيرة : مدينة النبي . (والبحيري نسبة لبحير) . وكلها من جذر بحر . لسان العرب ج ٤
ص ٤١ - ٤٥ . ببحير : عزلة . بنو ببحير منطقة في تعز وقرية . ص ٤٤ معجم المدن
والقبائل اليمنية . راجع بحارة .

بَحْس .

البَحْس : الذي يزرع بماء السماء . البَحْس النقص ، وفقء العين بالإصبع . لسان
العرب . ج ٦ ص ٢٤ .

بُخْشْتِي .

بخشيتيه - بخشتين . خَشَّ : طعن . خَشَّ : دخل نفذ مضى خَشَّ اسم رجل .

الخشس : أرض غليظة فيها طين وحصباء . خُشَّس : التل . وقالوا في المرأة خشَّسة ، كأن هذا اسم لها . لسان العرب ج ٦ ص ٢٩٨ .

بِخَعَازٍ .

يمكن أن يكون الإسم مكوناً شطرين . بخ - عاز . فكلمة بخ للفخر . ودرهمٌ بخي (ذو قيمة) إذا كتب عليه بخ . وبخ كلمة تفضيل . لسان العرب ج ٣ ص ٦ . أما عاز من عزّ . غالب ، شمش ، اشتد ، كرم . من العزة والقوم الاعزاء . لسان العرب ج ٥ ص ٣٧٤ . أي العزيز الشريف .

بِخَعُونَ .

بخع نفسه ، قتلها غيظاً وهمماً . وللأرض انهكها . وبخعت له : تذلت واطعت واقررت . لسان العرب ج ٨ ص ٥ .

بُدَادُونَ .

بُدَّد الشيء فرقه . وجاءت الخيل بُدَادٍ أي متفرقة . والبُدُّ والبُدُّ والبُدُّ . النصيب من كل شيء . البُدَّان : المثلان . لسان العرب ج ٣ ص ٨٠ - ٨٢ . والكلمة تعني : الفرق ، التجمع من عشائر عدة . بنو بُدَّا من قبائل الجِدا . وقرية في حضر موت . ص ٤٥ معجم المدن والقبائل اليمنية . والنسب لهم : بُدَاد - بُدَادِي - بُدَادُونَ .

البُدَّاوي .

البُدُو والبادية والبُدَاة والبُدَاوة والبُدَاوة . خلاف الحضرة . والنسب إليه بُدَوِيٌّ . نادر - وبُدَاوي ، وبُدَاويٌّ . لسان العرب ج ١٤ ص ٦٨ . واهل الشمال يسكنون في النطق ، فيقولون : بُدَوِيٌّ وليس بُدَوِيٌّ .

بُدْبَاءُ .

ب - دُبَّاء . وفي الجنوب اللبناني قرية : طير دُبَّاء . راجع طر . دُبَّاء .

بُدْبَهون .

بُدَّ - بُدَّ - بُدَّة : النصيب . بُدَاد العشيبة ، عائلاتها ، فروعها . بهون . البهو : البيت المقدم أمام البيوت . بهو : فعل من البهاء ، الحسن . البهوبيت من بيوت الاعراب وجمعه ابهاء . والبهو : الواسع من الأرض الذي ليس فيه جبال . لسان العرب ج ١٤ ص ٩٧ .

٩٨ . ويكون الإسم : عشيرة ، أو عائلة ، وارومة بهون . ويمكن أن تكون الإسم : بدة -
با - هون . راجع هُونين .

بَدْغان :

بدغ بالعذرة يبدغ بدغاً . أي تلطخ بها . وكذلك إذا تلطخ بالشر . وزعم ابن
الاعرابي ، أن بعض العرب غدر غدره فسمي البدغ . صحاح الجوهري ج ٤ ص ١٣١٥ .

بَدْنائيل .

بدء كما اوردنا ، جزء من عشيرة أو عائلة مثال جب ، أرومة ، بيت . نائيل ، اصله
نائل . ونائلة كان اسم صنم لقريش . وثمة اسطورة عن أساف (عساف) ونائلة في حرم
الكعبة حيث مسخا إلى صنمين . (راجع الاساطير والخرافات عند العرب - لمحمد عبد
المعيد خان ص ١٠٨ - ١٠٩) . ونائيل ما زال يتردد كإسم في عشائر الحوارث (العبادي)
في الأردن . راجع ص ٦٩٤ من مقدمة لدراسة العشائر الأردنية . د . أحمد عويدي
العبادي .

بَدْياس .

هناك عدة احتمالات .

- من جذر بدس . وبدس في لسان العرب : بدسه بكلمة بَدْسًا ، رماه بها . ج ٦ ص ٢٥ .
شتمة اسكته . ويصبح المعنى : الشاتم المسكت .
- من بَدَّ أياس - الياس . البد مثل بدنائيل - الجُب ، الأرومة ، الفرع العائلي . أياس
اسم ، والياس كذلك .

بَرَاتِيَّة .

جذر برت . البُرْت والبُرْت : الفأس بلهجات اليمن . وكل ما قطع به الشجر .
البُرْت : الدليل الحاذق . بَرَّتْ : تحير . لسان العرب ج ٢ ص ١٥ . والاغلب أن
الإسم : براطية كما هي عائلة البرط . برط : جبل مشهور شمال صنعاء . وإليه تنسب
قبا ئل البرط . ومن عائلاته . كتاني - عبيد - شناز - المراشي . ص ٤٩ معجم المدن
والقبائل اليمنية . وما زالت عائلة البرط - كتانة - عبيد في لبنان . ومراش في حمص .

براريخة - ابريخة .

اوردها كتاب (لبنان مباحث تاريخية باشراف إسماعيل حقي . .) براريخة . وذلك اول هذا القرن . وتلفظ اليوم ابريخة كقرية . والانتقال من التسمية العشائرية إلى المفرد له دلالة هامة . وفي الحالين الجذر برخ . ثمة من يسرع إلى اعتبار برخ سريانية أي برك . وهي كذلك في لسان العرب ج ٣ ص ٧ . وهذا يدل على ان السريانية لم تكن اكثر من لهجة عربية وإن صنعت كتابة ابجدية خاصة . التبريخ : التبريك . وواحد البراريخ - الباروخ - على وزن الباروك . المسترخي في بركبه .

برّ إلياس .

البرّ : القفر . ونقيض الكِن (السترة) . لسان العرب ج ٤ ص ٥٥ . ويأخذ معنى القاطع خلف مجرى الماء . إلياس . منه قديماً : إلياس بن مضر بن نزار بن معد بن عدنان . اعتبره ابن منظور في لسان العرب اعجيباً ، وكذلك الجوهرى في الصحاح . اما اللغوي ابن دريد فقد جعله عربياً من ألس ويثس حسب الهمز في اللغة . راجع صحاح الجوهرى ج ٣ ص ٩٠٤

براك التلّ .

البركة : طائر من طير الماء ابيض ، والجمع بُرْك وابرّاك . لسان العرب ج ١٠ ص ٣٩٩ . وأبراك جمع بُرْك . (الصدر) . برك : استرخى . والتلّ . الرابية ، المرتفع من التراب والحجارة . فالاسم يمكن ان يكون : المسطح المسترخى فوق التلّ . واحياناً يستخدم كبيدر للدراسة .

البرامية .

وتلفظ في اقليم الخروب - لبرامية . والباء من أصل الكلمة .
بُرْم : اسم جبل . برام - برام . مواضع (والنسبة إليها برامي - برامية) . البرام . بالضم : القراد . البرّام : الكحل . البرمة : قدر من حجارة بُرم وبرام (يمانية) . وأبرم الحبل : فتلّه ومنها : المبارم والبريم . لسان العرب ج ١٢ ص ٤٣ - ٤٥ . واستعار أنيس فريحة هذا المعنى الاخير واعتبره جذراً عبرياً فينيقياً ، من نسج الثياب والحياسة !
يمنياً : جزيرة بريم على مدخل البحر الأحمر . بنو برام قرية شرق حجة . ص ٤٨
معجم المدن والقبائل اليمنية .

البربارة .

في جليل وعكار . البرُّبرة : كثرة الكلام والجلبة باللسان . الصياح . ورجل بريار ، والأنثى بربارة . البربرة : صوت الماعز . بُرُّبر . جيل من الناس يقال أنهم من ولد بُرِّ بن عيلان . والبرابر جماعة منهم . لسان العرب ج ٢ ص ٥٦ بُرُّبر : جبل في بلاد وايلة . بربرة جزيرة قبالة عدن . ص ٤٨ معجم المدن والقبائل اليمنية .

برقي .

راجع براتية .

البرج - برج البراجنة - برج حمود - برج رحال - البرجين .

اعتبر أنيس فريحة أن البرج يوناني من كلمة : Purgos . مكان عالٍ للمراقبة . والسؤال لماذا لا يكون عربياً منتقلاً إلى اليونانية ، وقد أورد نخلة اليسوعي نماذج لعشرات الكلمات المقتبسة من العربية في كتابه (غرائب اللغة العربية . ص ١٦٤) ، أما في لسان العرب . كل ظاهر مرتفع قد برج - برجاً . ظهر . البرُّج : اسم شاعر . (ولو كنتم في بروج مشيدة . والسماء ذات البروج - آيات قرآنية) . برج الحصن : ركنه والجمع بروج وأبراج . لسان العرب ج ٢ ص ٢١١ . وفي القرآن : يا نساء النبي لا تبرزن تبرج الجاهلية الأولى . أي لا تظهرن .

برج قلاويه .

برج قَلَوِي . اعتبرها أنيس فريحة لفظة إغريقية . Kella . خلية الراهب والناسك ومقر المطران ! والعجيب أنه نقل المعنى من لسان العرب وأضاف عليه ما شاء . قال لسان العرب : لما صالح عمر رضي الله عنه نصارى أهل الشام ، كتبوا له كتاباً . إننا لا نُحدث في مدينتنا كنيسة ولا قلية ولا نخرج سَعانين ، ولا باعوثاً . القَلِيَّة : كالصومعة ، وهي تعريب كلاذة . هكذا . وفي لسان العرب ما يشير إلى أن (القَلِيَّة) الصومعة من اشتقاق قلا . فيقال : قلا بها قلوأً وقلاها : رمى . قَلا العير طردها . إقلولِي في الجبل . صعد أعلاه فأشرف . واقلولِي : إنكمش . ابن الأعرابي : القلي رؤوس الجبال ، وهامات الرجال . ج ١٥ ص ١٩٩ - ٢٠٠ . وبذلك يكون المعنى . برج التلة العالية . وهل يمكن

ن يكون برج قلاويه من قلاوون - السلطان المملوكي . ممكن ! .

برجا .

برجة . يقول فريحة : لا نظن أن لفظها من البرج . ولكن من طبرجا - أي العاصمة ومركز حاكم المقاطعة . طبعاً لأرنست رينان دخل بذلك - وكأنما نقول : أنيس من كلمة مدينة نيس الفرنسية ! . وقد مر معنا تحت اسم برج . برج برجا ظهر . البرجة الظاهرة كالبرج .

البرجين .

مثنى برج . راجع ما سبق . أو اسم عشيرة .

برحليون .

برّ - حليون . وليس للبرعلاقة بالبار . (البار بوالديه ، الولد المطيع الحاني على أهله) . برحليون هنا . قاطع حليون ، أو أرضه كما بر الياس . وحليون إسم سربنه فريحة واعتبره من الحلو - ومن جذر حَلَى . المرض . وفي الحالين قد « سرين » لسان العرب « وعبرنه » . فأخذ من ابن سيده ، الحَلَى : بثر يخرج بأفواه الصبيان . وأخذ الحلو من الرجال : الذي يستخفه الناس ويستحلونه وتستحليه العين . والجمع حُلُون . حَلِيّة : مأسدة بناحية اليمن :

كأنهم يخشون منك مُدْرَباً

بحلية ، مشبوح الذراعين مهزعا

(والنسبة إلى حَلِيّة . حليون) . راجع لسان العرب ج ١٤ ص ١٩٢ - ١٩٤ . حليان

وحلية أسماء قرى في اليمن . ص ١٣٨ معجم المدن والقبائل اليمنية .

برسا .

إسم ثلاثي . ذهب فريحة إلى تقطيعه . ب - رس . ابن الآسي . أي ابن الطيب . أو بيت السقي ! ! وعجيب كيف يتقلص لفظ البيت إلى باء . والرش - رس - سقي ؟ ! في لسان العرب : بُرسان : قبيلة من العرب . (كما نقول عشيرة كهلان - جميعان) بُرس : أجمة معروفة وقرية في العراق . البرس حذاقة الدليل . برّس : إذا اشتد على غريمه . البرس والبُرس : القطن أو شبيهه . ج ٦ ص ٢٥ . وإذا كانت أساساً بالصاد . برصا .

إبدال الصاد بالسین وارد . فإنها تعني : الأرض البيضاء القاحلة . لسان العرب
ج ٧ ص ٦ .

رُشَا .

بيت ريشا (أي الرأس) ، المقدم والرئيس . هكذا فسّرهما أنيس فريحة ! الأبرش
قبح جديمة بن مالك ، وكان به برش فكنوا به عنه . دخلنا في البرشاء . أي في جماعة من
لناس . البرش ، في الفرس : نكت صغار تخالف سائر لونه . صحاح الجوهري
ج ٣ ص ٩٩٥ . يمنياً : براش - جبل براش - براش صعدة - حاشد - قرية براش . البراشة .
ص ٤٦ معجم المدن والقبائل اليمنية .

رعشيت .

برع - شيت - بُرع : جبل شامخ شرق الحديدية . وحصن في ذمار . وبراع من قرى
جبل ملحان وعزلة قدس . ص ٥٠ معجم المدن والقبائل اليمنية . برع - شيت . أي عشيرة
رع بزعامة شيت . راجع برعون .

رُعُول .

مثل برّ الياس . أي قاطع أو أرض عُول . عيلان قبيلة . وعُوال : حي من العرب من
ني غطفان . عوال : اسم . العُول : الميل في الحكم إلى الجور . عال : جار ومال عن
لحق . عال الميزان : مال . العُول والعُولة : رفع الصوت بالبكاء ، الإستغاثة . لسان
لعرب ج ١١ ص ٤٨١ عُولي : وطن وجبل جنوب حجة . بلد في الشرف ومخلاف في
ثبام . ص ٣٠١ معجم المدن والقبائل اليمنية . ويمكن أن يكون برعون مثال (إسماعيل -
سماعين) .

برُعوون .

بروع من أسماء النساء : قال جرير :

ولا حقّ ابن برّوع أن يُهابا .

بروع بنت واشق : اسم . وسعد البارع نجم من المنازل (مثل سعد بلع - ذبح) .
برع يبرع بروعاً ، فهو بارع . الفائق العطاء والعقل والجمال . . لسان العرب ج ٨ ص ٨ .
برُوع : جبل شامخ شرق الحديدية . برُوع : حصن في ذمار . براع من قرى جبل ملحان . ذي
البراع قرية من عزلة قدس . ص ٥٠ معجم المدن والقبائل اليمنية .

بُرْغَز .

بشررغزة - بيت رغبة . هكذا « تسرين » الإسم عند فريحة . وفي لسان العرب : البُرْغَز
والبُرْغُز . ولد البقرة . وقيل البقرة الوحشية . قال النابغة الذبياني . يصف نساء سُبين :
ويضربن بالأيدي وراء بَرَاغِزٍ
حسان الوجوه ، كالظباء العواقد
لسان العرب ج ٥ ص ٣١١ .

بُرْغَل - بُرْغَلِيَّة .

في صور وجزين . (قد يكون الإسم سريانياً . بيت رغولة - مكان السواقي ، أو بيت
الرجالة) . هكذا أورده فريحة . إنتزع من لسان العرب المعنى ، ثم فسل الباء وجعلها
بيتاً ؟ ! في لسان العرب : البراغيل : البلاد التي بين الريف والبرّ ، وأحدها برغيل . وقال
أبوحنيفة : البرُغَل الأرض القريبة من الماء . ج ١١ ص ٥١ . البراغلة من عشيرة الأبو
صليبي . ص ٥٢٨ عشائر الشام لوصفي زكريا .

البرغوتية .

البرغوتية بالثاء . هذا أصلها ، وهكذا أوردها كتاب (لبنان مباحث اجتماعية -
اسماعيل حقي ص ٥٥) . البرغثة لون شبيه بالطحلة . البُرْغوث : دويبة شبه الحرقوص .
لسان العرب ج ٢ ص ١١٦ .

بَرَّغُون .

البَرَّغ : لغة في المرغ . وهو اللعاب . برغ الرجل ، إذا تنعم . لسان العرب
ج ٨ ص ٤١٨ . والإسم مصغر على طريقة اللهجات اليمنية القديمة . ويمكن أن يكون
برقون لجواز الإبدال بين القاف والغين . من برق . برقين محل في أسفل نفيل سمارة ناحية
المخادر .

بَرَّغُوِيَّة .

نسبة للبرغ . عشيرة المتنعمين . راجع برغون .

بَرَقَا .

الفينيقي هملقار برقا . وما زالت برقا في ليبيا، فتحها عمرو بن العاص عام ٦٤٢ . غنية بالأحراج والينابيع والأراضي الزراعية . من مدنها : بنغازي وطبرق، ودرنة، وبرقن . بلدة في ليبيا من محافظة سبها . والإسم منقول مع الفينيقيين على ما يبدو . والفينيقية لم تكن إلا لهجة عربية - راجع المقدمة - . وفي لسان العرب : بُرقة : موضع . وفي الحديث ذكر بُرقة وهو موضع بالمدينة . وتبارق كذلك . بارق : قبيلة من اليمن . وبارق موضع قريب من الكوفة . وبنو أبارق قبيلة . بَرَق : اسم ماء بالشام . البرق : واحد بُروق السحاب . البروق : ما يكسو الأرض من أول خضرة النبات . البُرقة : أرض غليظة مختلطة بحجارة ورمل . بَرَقَ لمع . وتهدد وتوعد . لسان العرب ج ١٤ ص ١٤ - ١٨ . الأبرق حصن وقرية ص ٧ معجم المدن والقبائل اليمنية . البراق قرية في ذمار . وأخرى في البيضاء وحصن مطل على صنعاء . برقين اسم محلة في نقيل سمارة . ص ٤٧ . نفس المعجم .

بُرْقُطَا .

برقط . تبرقطت الإبل . اختلفت وجوهها في الرعي . برقط الرجل برقطة ، فرّاً هارباً . برقط الشيء : فرقه . برقط في الجبل وبقط إذا صعد واسترخى . لسان العرب ج ٧ ص ٢٥٨ . أخذ أنيس فريحة معنى التفرق « وسرينه » .

بِرْقَائِل .

بِرْق - أيل . وعد - أرض ، بَرَق ، بنات : الإله . أيل إله في اللهجات اليمنية (الحميرية - المعينية - السبائية) . وفي لسان العرب : أيل إسم جبل . أيلة : إسم بلد . ومن أسماء ملوك معين : وقعة أيل ، كرب ايل ، يدع . يشع ايل . وفي حديث أبو بكر عندما سمع كلام مسيلمة الحنفي : هذا كلام ما أتى به من عند إل . راجع ص ٣٥٦ - ٣٦٠ من اليمن الخضراء مهد الحضارة لمحمد بن علي الأكوغ الحوالي . ويمكن أن تكون برقاين (إسماعيل - إسماعين) راجع برقا (برقين) .

بَرَقُونَ .

من برق . راجع برقة . برقين محل في أسفل نقيل سمارة . ص ٥٠ معجم المدن والقبائل اليمنية . برق عشيرة ص ٥٦٠ عشائر الشام لوصفي زكريا .

بركة حجولا :

البركة كالحوض والجمع برك . حُجَيْلاء اسم موضع . الحوجلة قارورة صغيرة واسعة الرأس ، العين تحجل حجولاً : تغور . الحجال : الجماعة . والحجلة مثل القبة . لسان العرب ج ١١ ص ١٤٤ - ١٤٧ . الحَجَلَة قرية في خولان وبلدة من عزلة الثابتين . حُجَيْلة شمال صنعاء . ص ١٠٩ - ١١١ معجم المدن والقبائل اليمنية . بنو بركات من قبيلة نهم . ص ٥٠ المعجم نفسه .

بُرْمَانَا .

أبو- أبا . وقد ذكر الطبري في تاريخه ج ٢ ص ٣١٥٥ موضع . بارمانا . وفي دمشق ما زال الإسم : أبو رْمَانَة . وفي الجنوب كفر رْمَان . راجع كفر رْمَان . بنو رمان بن غانم بن ذي الكلاع يسكنون ثا . ص ٧٣ معجم المدن والقبائل اليمنية .

بُرَيْتَا .

من نفس جذر برتي - براتية . وبُرَيْتَا تصغير برت - برتي . بُرَيْتِي . راجع براتية وعند أنيس فريحة : برتي ؛ خصب إثمار - نعجة - ابنة بيضاء - قصر - فيما برتا الساحة - العهد ! ! . وهما من الجذر نفسه .

بُرَيْتَال .

بريتا . آل . من جذر بَرْت : الفأس (راجع براتية) . إل - الإله . يميناً . مثال : كرب إل - إيل . مقه إل . . . وقد تكون : با - رطال تتحول عند التسكين إلى بريطال وتخفف الطاء إلى تاء . رجل رطلٌ : خفيف . والجمع رطال . ص ٢٨٦ ج ١١ لسان العرب . وفي الحاليتين وبسبب وجود بريتا وبريتال في البقاع ، المنطقة نفسها . فإن بريتا يكون نسبة لبراتية ، وفي الجمع البريتان . وتقلب النون إلى لام ! أي من العشيرة نفسها . وهذا احتمال . .

بُرَيْج .

تصغير عربي للبرج . برج (ضم أوله وكسر ما قبل آخره) . راجع برج . البريج عشيرة ص ٦٢٢ عشائر الشام لوصفي زكريا

بُريح .

ابن بريح ، وأم بريح ، اسم للغراب . قولُ بريحُ : مصوبٌ به . البراح المتسع من الأرض لا زرع فيه ولا شجر . لسان العرب ج ٢ ص ٤١٢ . وجذر ريح . أريح موضع في الشام ، وحي من اليمن . وإذا نسب إليه با - أريح . تحذف الألف عند التسكين . بُريح ج ٢ ص ٤٦٧ . البرحة بلدة في دمار ، البرح اسم لعدة أماكن . ص ٤٨ معجم المدن والقبائل اليمنية .

بُريسات .

برسة ، تصغر بُريسة ، وتجمع بُريسات . راجع برسا في ما سبق . وإسقط القواعد أن يضبط أنيس فريحة في كتابه معاني . بريسا على بريسات . راجع كتابه ص ٣٦ و ص ٣٣ ! بريس : عزلة من ناحية الحزم وأعمال العدين . ص ٥٢ معجم المدن والقبائل اليمنية .

بُريصا .

تصغير برصا . بنو الأبرص بطن من قبيلة . البريصة : دابة صغيرة (حشرة - أبو بريص) . بريص : نهر في دمشق . البُرصة : البلوقة وجمعها براص . وهي أمكنة من الرمل بيض ولا تنبت شيئاً . لسان العرب ج ٧ ص ٦ . وقد تكون بالسين : بريسا . راجع بريسات .

بُريقع .

تصغير بُرُقع . قد برقع لحيته : أي تزييا بزى من لبس البرقع . وهو رداء له خرقتان للعينين . المبرقعة : الشاة البيضاء الرأس . ويمكن أن يكون بريقع . برقع : الجاثي على ركبتيه . لسان العرب ج ٨ ص ٩ - ١٠ . البرقع عشيرة في الشام . ص ٤٤١ عشائر الشام لوصفي زكريا .

بُزال .

في النوادر . رجل يُبْزَل ويُبْزَلَة : قصير . وبُزَل اسم عنز . بزل الشيء : شقه . بزال ومبزل : الحديدية التي تفتح مبزل الدن . (القفل - الحاجز) . لسان العرب ج ١١ ص ٥٢ . ويمكن أن تكون أب - زال - أزال . أزال اسم لعدة حصون وقرى في اليمن . ص ١٩ معجم المدن والقبائل اليمنية .

بُزْبِدِين .

أبا - أبو . زبدين . زُبَيْد : قبيلة من قبائل اليمن - وبطن من مذحج معد يكرب الزبيدي . زيد : موضع باليمن . زبيدان : موضع . زُبَيْدَة - زبيدًا ، زابدًا ، مزبدًا ، زَبْدًا : أسماء .

الزُبَيْد : زيد السمن قبل أن يُسَلَّ . وزبد الموج . والزُبَيْد : الرفد والعتاء . زيد القطن : نفشه . لسان العرب ج ٣ ص ١٩٢ - ١٩٣ . لكن أنيس فريحة ابتدع من معنى زيد - الرفد والعتاء - إله سامياً ! . زُبَيْد . وإد في في تهامة . زُبَيْدَة جبل غرب صنعاء . الزبيدي بلدة من أعمال الطور . ص ١٨٩ - ١٩١ معجم المدن والقبائل اليمنية . زيد الزبيدات عشيرة في الشام . ص ١٤٣ - ٥٠٤ . عشائر الشام لوصفي زكريا .

بُزْبِنَا - بَزْبِينَا .

بنوزبينة : حي . النسب إليه زباني . زَبَان : اسم رجل ، مقام زين : ضيق . الزبونة من الرجال : الشديد المانع لما وراء ظهره . زابن الرجل : دافع . الزبينة الشديد . الزبينة (الشرطي الشرس) . زباني العقرب : قرناها تدفع بهما . ومن منازل القمر ، الزبن المزانية (بيع المحصول قبل نضجه) . لسان العرب ج ١٣ ص ١٩٤ - ١٩٥ . الزبن - الزبنة عشائر في الشام . ص ٣٧١ - ٤٤٣ . عشائر الشام . وصفي زكريا .

بُزْجِل .

زحل الشيء عن مقامه . زل عن مكانه . تزحل تنحى وتباعد . فهو زجِل . لسان العرب ج ١١ ص ٢٠٣ . أب - زحل .

بَزْعُون .

بزع الغلام ، بَزَاعَة فهو بزيع وبزاع . ظرف وملح . البزيع السيد الشريف . لسان العرب ج ٨ ص ١٠ . أما شق التي اعتبرها أنيس فريحة بمعنى بزع ، فهي بالضاد . بضع .

بِزْمَار .

الزمر بالمزمار . غنى بالقصب . الزِمَار : صوت النعامة . الزُمَّارَة : الزانية . رجل زِمِر : قليل المروءة بين الزمارة . بنوزمير : بطن . وزُمير اسم ناقة . وزومر : اسم .

وزيمران وزمّاراء : موضعان . الزّمر : قليل الشعر والصوف والريش . زمير : قصير . لسان العرب ج ٤ ص ٣٢٧ . أب - زمّار . ويمكن أن تكون ذمار (ذلك في ذلك - إذا في إذا في اللهجات) . ذمار : مدينة جنوبي صنعاء . تعود لدمار من ملوك حمير - ودمار المخدر - ودمار القرن ناحية عنس وبها آثار حميرية - ص ١٦٧ - ١٦٨ معجم المدن والقبائل اليمنية .

بُزِيزَا .

بز سلب . بزّه يبيزه بزّاً . غلبه وغصبه . البز والبزّة : السلاح يدخل قبل الدرع والسيف . لسان العرب ج ٥ ص ٣١١ . أخذ المعنى أنيس فريحة « وسرينه » ، فيما المزور الأكبر أرنست رينان جعله : هيكل الإله عزيزا وأورد أسمها الطبري في تاريخه ج ٣ ص ١٠٠١ بزيزى .

بزيِنَا .

بزيون . الأبزَن : شيء كالتابوت . البُزيون : السندس ، رقيق الديباج . لسان العرب ج ١٣ ص ٥٢ . واما من بز . راجع بزيزا . وبزوان اسم رجل . لسان العرب ج ١٤ ص ٧٣ . وإذا كانت الباء مفصولة . أب - زينا - أب زيون من زين .

بسَابَا .

أب - سابا . السوبان . اسم وادٍ . ساب الماء وانساب إذا جرى . سائب اسم من ساب يسيب . ساب في الكلام : دون ضوابط . لسان العرب ج ١ ص ٤٧٩ . من جذر سبى . سبأ : حي من اليمن . سبى الماء . حفر حتى أدركه . فهو سَابٍ . لسان العرب ج ١٤ ص ٣٧٠ . وبسابا توجد في ثلاثة أمكنة : الشوف - المتن - جزين . سَبَا : وادٍ شرق يريم . بنو سبأ قبيلة أولاد حمير . واسم لعدة قرى . ص ١٩٩ معجم المدن والقبائل اليمنية . .

بسِبْعَل .

أب - سِبْعَل . رجل سبعلل . فارغ كسبعلل . لسان العرب ج ١١ ص ٣٢٤ . لكن الباء مفصولة عن سِبْعَل . لأن قرية أخرى تأخذ هذا الاسم سبعل . وكما كلمة بسمل وحمدل . أي قال بسم الله . والحمد لله . فإن سبعل ، تأخذ معنى : سَبَّع - للبعل . وسَبَّع أقسم . وسبغ قدم نذره . سبعت سؤرها قدمته نذراً . البعل : الرب . إله يماني قديم وقد ورد البعل في نقوش يمنية عديدة وفي القرآن : (أتدعون بعلاً وتذرون أحسن الخالقين -

الصفات) . وفي الأكادية كان الإله : بل وفي التوراة بعل ، وفي الفينيقية - هاني بعل .
عطية البعل . والبعل عربياً : السيد ، رب الأسرة . الزوج . البئر البعل وهناك حديث عن
حريم البئر البعل . والأرض البعل : المرتفعة التي لا تروى .

بِسِينَا .

أب - سَبِينَة . من سَبَّ . سَبًّا وادٍ شرق يريم . نسب إلى سَبَّان بن ذي رعين .
ص ١٩٩ معجم المدن والقبائل اليمنية . ويمكن أن تكون بالصاد . بصيينا من صب .
الصَّبَّة حصن في بلاد حاشد . ص ٢٤٥ .

بِسْبُوا .

أب - سَبْوَة . واعتقده بالصاد . صَبْوَة . حصن غرب صنعاء فيه آثار خربة . ص ٤٢
معجم المدن والقبائل اليمنية .

بِسْتَات .

أب - سِئَات . من ست . لغوياً راجع وادي السِيت . وهذا التكرار يدل على اسم
عشيرة .

بِسْتَانِ البَقَادِين .

البقادين ، المقدمون والولاية - ص ٤٢ من كتاب فريحة . وص ٥٤ ، بقاق الدين في
كسروان . وردت عند فريحة بقاق الدين ! . البقادين ، هي نفسها بقاق الدين . وتلفظ بقاء
الدين - بثادين . بقاق . من جذر بقق . بق - أبق - يفيد الكثرة . بقاق : كثرة الكلام ،
الأولاد ، الهذر . بقُّ : أوسع ، أعطى ، أفرج ، فرق . بقاق البيت ، : إخراج متاعه :
لسان العرب ج ١٠ ص ٢٣ - ٢٤ .

الدين . وردت سابقاً في بيت الدين . ومن معانيها : الدِّين ، الدين ، العادة ،
الداء ، الذل ، الطاعة ، المعصية ، القهر ، الورع ، السلطان ، الحال . وبنو ديان قبيلة .
ويمكن أن يكون الإسم : بقاق الدين . مفرقي الذل . موزعي الدين ، والقهر ، زنابير
السلطان ، أو عشيرة كبيرة كالبق .

البستان : الحديقة . لسان ج ٢ ص ١٠ . وتكرار الإسم بين بيت الدين - وبقادين -
وبقاق الدين يدل على أن الدين اسم عشيرة .

بستان الحرش .

البستان : الحديقة . الحرش : كل شيء خشن . حَرِش : قبيلة من بني عامر .
لسان العرب ج ٦ ص ٢٨٢ . ولعلها لاقت الإبدال من حرج . الحرج الحَرَجَة . الشجر
الملتف ج ٢ ص ٢٣٤ . وفي العامية استخدام شائع للفظين : الحرج - والحِرش .
الحرجية شمال غرب تعز . ص ١٧٥ معجم المدن والقبائل اليمنية .

بستان الشبريحة .

حديقة الشبريحة . شبرح اسم مركب . وإذا كان أنيس فريحة ادعى أنه نش .
الريحة (الأريج) . فإننا نلجأ للثقافة الشعبية ، حيث يقال : (حكي مُشبرح -
بالمشبرح) ، أي بدون لف ودوران بوضوح . من شبرح . وهي بالأساس أبرح قلبت الألف
إلى شين (أربك - شربك - أقلب - شقلب) من جذر برح . راجع بريح .

بستان العِصي .

حديقة العِصي . عُصية : قبيلة من سُليم . العصا : العود . وعصي الرجل في القوم
بسيفه وعصاه فهو يَعْصِي ، إذا عاث فيهم عيثاً . والإسم العصا . وأعصى الكرم : خرجت
عيدانه ولم يثمر . العِصي : العظام التي في الجناح . عصا : إذا صَلَّب . العِصي : خلاف
الطاعة . لسان العرب ج ١٥ ص ٦٥ - ٦٨ .

بُسْري .

بَسْر : عبس ، كَلح ، عصر ، انقبض . ومعنى آخر : الطري ، أول الثمر ، أول
الشيء . وحفر بئر في النهر إذا جف . صحاح الجوهري ج ٢ ص ٥٨٩ ولسان العرب
ج ٤ ص ٥٧ . وبُسْر بن أرتأة ، قائد من رجال معاوية .

بُسْرين .

راجع بَسْري .

بُسْفَرين .

أب - سفرين . الجذر سفر : السفر ، النفي (المنفى - المنفيون) لسان العرب
ج ٤ ص ٣٦٧ . وهو اسم عشيرة يتكرر في السفيري القرية البقاعية . السفارنة عشيرة في
الشام . ص ٤٣٩ عشائر الشام لوصفي زكريا .

بِسْكِنَتَا .

سَكْن ، سُكْن ، سُكِين أسماء . سُكِين : موضع . ومصغر حي من العرب .
والسُّكُون : حي من اليمن . السُّكِينَة : مقر الرأس من العنق . لسان العرب ج ١٣
ص ٢١٢ - ٢١٥ . وتا في موضع هذه .

ها إن تا عُدرة إن لا تكن نفعت
فإن صاحبها قد تاه في البلد

لسان العرب ج ١٥ ص ٤٤٥ . والسكن أهل الدار . السَكْنُ : النار . صحاح
الجهوري ج ٥ ص ٢١٣٧ . السُّكُون حي من اليمن ولد السكن بن الأشرس . ص ٢٠٩
معجم المدن والقبائل اليمنية .

بسَلوقيت .

التاء الطويلة وارد لهجات ، واليمنية منها وخاصة الحميرية . والباء أب . السلوقي من
الدروع والكلاب : أجودها . سَلوق : أرض باليمن وقرية . ولها معانٍ ، سعد ، بقلّة ،
دهن لسان العرب ج ١٠ ص ١٦١ - ١٦٢ .

مزرعة سلوقية - سلوقي في البقاع أيضاً . عشيرة السلقا - السلقة في الشام . ص ٤٤٣
عشائر الشام لوصفي زكريا .

بُسُوس .

سَوَّاس : موضع . السُّوس : شجر في عروقه حلاوة شويذة ، وفي فروعه مرارة ، وهو
كثير في بلاد العرب . السُّوس : الأصل . والطبع . والسُّوس : الرياسة . سَوَّس : تَلَف من
الداء . لسان العرب ج ٦ ص ١٠٧ . وإذا كانت الباء من أصل الإسم ، فالبسوس :
الخليط ، المطرودون ، البسوس : اسم امرأة ونسب لإسمها حرب البسوس . البسس :
الرعاة . لسان العرب ج ٦ ص ٢٦ البسيسات فخذ من عشيرة العمارات العنزية . ص ٤٤٣
عشائر الشام . وصفي زكريا . والبسوس من قبائل الصجّة . ص ١٣٥ تاريخ القبائل اليمنية .
بشامون .

شما : إذا علا أمره . والشَّما : الشمع . لسان ج ١٤ ص ٤٤٤ . أي مقر السادة ،
لارتباط ذلك بقرية قريبة منها : قبرشمون .

بشتفين .

ليس من جذر شتف بالعربية ، ولكن شطف . والإبدال بين التاء والطاء جازئ لتقارب مخارجهما الصوتية بتيخ - بطيخ . شطف : بُعد . لسان العرب ج ٩ ص ١٧٦ .

بشتليدة .

بشت ليدة . أي بجة ليدة . بجة - فجة قلب الباء من الفاء « ربك - رفك - عامياً » : بـج - فج أي شق . ص ٢٠٩ ج ٢ لسان العرب . القلب بين الجيم والشين (بوارج بوارش) . ليدة . هناك - بلدة - بليدة - مزرعة بِلْدَة . وهذا التكرار يعدل على العشيرة . والباء هي أبا - لأن بشت ليدة بدون باء . ليدة تحوير لريدة . الريد - ريدة اسم لأكثر من عشر مواضع في اليمن منها : ريدة البون ص ١٨٥ - ١٨٦ معجم المدن والقبائل اليمنية - الفجة - فج الحلفا - فج المولدة في اليمن . ص ٣١٤ .

بشتودار .

لا تفسير .

بُشْرِي .

الشدة على الرء ، تمنع أن يكون من جذر بشر ، أو شرى . بل من شرر ، شرٌ . الشرُّ : السوء والفعل للرجل الشرير . شرٌّ إنساناً يشرُّه ، إذا عابه . شَرَّةٌ وشُرَى . الشرَّة : النشاط . لكل عابد شِرَّةٌ . الشرُّ : العيب . عين شُرَى : إذا نظرت إليك بالبغضاء . الشرُّ : بسطك الشيء في الشمس من الثياب وغيره . لسان العرب ج ٤ ص ٤٠٢ .

بُشْرِيَاتَا .

راجع بشري . وتا . مقام ذي وهذه . وهي اسم عشيرة .

بشُعلة . (بشُعَلِي) .

شعل : اسم رجل . بنو شُعل : حي من تميم . شعلان : موضع . الشَّعَل والشُّعلة : البياض في ذنب الفرس . الشُّعلة : قطعة خشب تشعل فيها النار . الشعلة : واحدة الشُّعل . شُعلة : كنية فرس لسرعتها . غلام شُعَلٌ : خفيف متوقد . لسان العرب ج ١١ ص ٣٥٤ . شِعلان من قرى المحابشة . بيت شعلان قرية في جبل عيال يزيد - آل شعلان من قبائل الجوف . ص ٢٣٥ معجم المدن والقبائل اليمنية .

بُشْلِي .

الشَّلَّة : الدروع . الشُّلُّ : الطرد . وكذلك الشَّلَّة .

مهرُ أبي الحباب لا تشلِّي

بارك فيك الله من ذي آل .

رجل أشلُّ اليد . ييس . لسان العرب ج ١١ ص ٣٦٢ . الشلية من عشيرة الخرصة .
ص ٦٠٧ عشائر الشام لوصفي زكريا . الشلالة : قرية في ذمار تنسب إلى ذي ثلالة من حمير
منها : قصر الشلالة وهو قصر حميري . ص ٢٣٦ معجم المدن والقبائل اليمنية .

بشمزين .

الشَّمز : التقبض . المشمئز : المذعور . اشمأزت : استكبرت ، كفرت ، ونفرت .
لسان العرب ج ٥ ص ٣٦٢ . ويمكن أن تكون بشمسين من شمسين .

بشَنَاتَا - بشنين .

الشَّنُّ والشَّنَّة : آنية الجلد ، القربة ، اليبس ، القديم ، جمعها شنان ، وشنات . شَنَّ
الماء : صبه . الشَّانَة من المسائل : الرحبة ، شَنَّ : قبيلة . شَنان : الماء البارد . لسان
العرب ج ١٣ ص ٢٤٢ - ٢٤٣ . شنين قرية من عزلة السُحول . آل شنان من قبائل ذي
حسن . ص ٢٣٩ معجم المدن والقبائل اليمنية . وص ٢٢٨ تاريخ القبائل اليمنية .

بشَوَات :

شوات . جبل وبلد في خاراف شمالي عمران . ص ٢٣٩ معجم المدن والقبائل
اليمنية . لغوياً راجع شويت .

البَصَّ .

البَصَّ وليس البُصَّ . وترد في منطقة نابلس ألبسة . (حيدر الشهابي في الغرر
الحسان ص ٨١٩) . ويذكرها أنيس صايغ في (بلدانية فلسطين المحتلة . ص ٥١) البصة
في عكا أيضاً .

بصَّ : صوت . بص يصص بصاً . لمع برق . ماء بصصاص : قليل . لسان العرب
ج ٧ ص ٧ . وهذا المعنى الأخير جعله أنيس فريحة من بسا العبرية . أما جذر بسس :

بُسّ : موضع وبسّ الرجل : طرده . وبسّ : بلل . والسوق باللين . بسّ الشيء :
فتته . (وبست الجبال بساً) . لسان العرب ج ٦ ص ٢٧ .

بصاليم .

راجع صاليم . الصلمية قرية في بلاد يريم . ص ٢٥٠ معجم المدن والقبائل
اليمنية .

بصرما .

الصريم : أرض سوداء لا تنبت . الصرم : الفرقة من الناس . الصّرم : الخف
المنعل . صرمة ، صريم ، أصرم أسماء . الصرماء : الفلاة التي لا ماء فيها . بنو صريم :
حي من العرب . الصرم : القطع البائن . لسان العرب ج ١٢ ص ٣٣٩ بنو الصّرّمي من
أهالي المحووث . الصّرّم قرية في يريم تعرف بـ - صرم بني قيس . ص ٢٤٧ معجم المدن
والقبائل اليمنية .

بصفرين .

راجع بقاع صفّين .

بُصلياً .

وفي (لبنان مباحث علمية واجتماعية) وردت : البصيل . البُصيل : تصغير بصل .
وبُصليا من بصل . أما إذا كانت الباء منفصلة . فهي بُو - أبو - صليا . الصّليّان : نبت .
والصّلاية والصّلاة : مذاق الطيب ، تجمع . صُلياً ، صِلياً ، والصلاء : اسم للوقود ،
ومقاساة الحر . صُلياً : الإحتراق ، أصله النار : أتواه فيها . وصلّى اللحم يصلّيه صلياً :
شواه . صلاءة : اسم . لسان العرب ج ١٤ ص ٤٦٥ . الصّلو جبل وقرية وبليدة ص ٢٥١
معجم المدن والقبائل اليمنية .

بصنيه - بصني .

ب - أب - صنيه . تصغير صَنّ . راجع أصنون .

بَطارة .

البَطَرُ : النشاط . وقيل : الطغيان في النعمة ، وقلة احتمالها . وقيل : شدة المرح .

لسان العرب ج ٤ ص ٦٩ . البطارين عشيرة في الشام . ص ٥٥٤ عشائر الشام لوصفي زكريا .

البَطَال .

بَطَال بين البَطَالَة ، والبَطَالَة : الشجاع . والبَطَال : العاقل عن العمل . لسان ١١ ص ٥٦ . البَطَال . وهم بنو كلاب . ولهم السيرة المعروفة بدلهم والبَطَال في صراعهم مع الروم . ص ١٠١ عشائر الشام لوصفي زكريا .

بطحة - بطحا .

بطحان . وإد بالمدينة . بَطْحَان موضع . بَطْحَانِي : في ديار تميم . بطاح : موضع . البَطْحُح : البَسْط . البطحاء : مسيل فيه دقاق الحصى . لسان العرب ج ٢ ص ٤١٣ . الأرض المنبسطة .

بُطْرَام .

الطَّرْم : العسل عامة . الطَّرْمَة والطَّرْم : الكانون . الطَّرْمَة والطَّرْمَة : نتوء في وسط الشفة العليا . لسان العرب ويمكن أن تكون - بيت رام . راجع روم .

بُطْرَمَاس .

وتلفظ بالزین كذلك . طرماس . الطَّرْمَوسَة ، والطَّرْمَوس : خبز الملة . طرمس الكتاب : محاه . طرمس طرمس : هرب . الطَّرْمُوسُ : الإنباض والنكوص . الطرموس : الخروف . طرمس : اللثيم الدنيء . لسان العرب ج ٦ ص ١٢٢ . أما معمّل الجلود والأحذية التي ابتدعها أنيس فريحة ، فالمعامل والمشاكل وليدة الأمس القريب . والمسألة تحتاج لبعض التاريخ أيضاً ! .

بَطْشِي - بطشيه .

وتلفظ : بطشاي . ويمكن أن تكون :

- بط - شاي - شي - بط - شق - بضع - بيج .

- بتشاي - شي - بيت - الشئي : مصدر شويت . والشواء الإسم .

- بطشي . البطشة : السطوة والأخذ بالعنف . راجع لسان العرب ج ١٤ ص ٤٤٦ وج ١٣ ص ٢٤٤ وج ٧ ص ١٦١ . وصحاح الجوهر ج ٣ ص ٩٩٦ . الشاية عشيرة في

سوريا . ص ٤٩٩ عشائر الشام لوصفي زكريا .

بَطْلُون .

راجع البطل .

بُطْمَة - بَطْنَة .

البُطم . وجبال البطم في كفرشوبا - عرقوب جبل الشيخ - والبُطم : حبة خضراء صحاح الجوهري ج ٥ ص ١٨٧٣ . وحبة البطم ، تبدأ خضراء كحبة العدس ، ثم تصفر وتميل إلى السواد . وتلفظ بطنة أيضاً . البطنة : اسم لسبع مواضع في اليمن . ص ٥٣ معجم المدن والقبائل اليمنية . البطمة عشيرة . ص ٤٥٥ عشائر الشام لوصفي زكريا .

بُطَيْشِيَّة .

تصغير بطش . بُطيش ، بُطيشي ، بطيشية ، النسبة لهم . والبطش : السطو والأخذ بالعنف . والإسم عشائري : لتكراره .

بعاصير .

بنو عصر : حي من عبد القيس . يعصر وأعصر . قبائل . العصار الملك الملجأ . كل حصن : عَصْرٌ . العَصْرُ والعُصْرُ : الملجأ . وكل شيء عصر ماؤه فهو عَصِير . لسان العرب ج ٤ ص ٥٧٥ . عَصِر - عَصْره . قرى وحصن حميري خارب . ص ٢٨٨ معجم المدن والقبائل اليمنية .

بعانوب (التحتا وال فوقا) .

عَنَاب : بيع الخمر . عانب : ذو عنب . العناب : من الثمر . العناب . وإد وجبل بطريق مكة واسم رجل . والعنابة : موضع . عَنَاب جبل صغير مستدير الرأس . العناب : الخمر يمانية . لسان العرب ج أول . ص ٦٣٠ . والعانوب : أداة صنع العنب - الخمر - الخمارة .

بعبيدا .

قالها فريحة : بيت العبد ! ، راجع عبادية .

بعبدات .

راجع عبادية ..

بعذران .

عُدْرَة : قبيلة من اليمن . مُلْكُ عذور : واسع عريض . لِمَن العُدْرُ : لمن الغلبة . العُدْر والنُدْر واحد . اعتذر : أتى بعذر . لسان العرب ج ٤ ص ٥٤٦ . والأرجح الإلتناء لعذرة من اليمن . وإذا كانت بالضاد . بعضران . فبنو عضر : حي من اليمن وقيل اسم موضع . والعاضر : المانع . لسان العرب ج ٤ ص ٥٤٦ . عذر بطن من همدان - بيت عذران نواحي صنعاء - بنو العذري من مشايخ أرحب . بيت عذران قرية لبني مطر ناحية البستان . ص ٢٨٠ معجم المدن والقبائل اليمنية .

بَعْرُون .

بنو بَعْرَان : حي من قبيلة . وأبناء البعير : والبعيرة ، موضع . والبَعَار : لقب رجل . والبَعْرُ : الفقر التام الدائم . لسان العرب ج ٤ ص ٧٢ .

بُعِشْتَا .

ب - عِش - تا . عِشَّ : ضرب . الخبز العِش : اليابس . أعش القوم : عاث بهم لإستعبادهم . عِش بدنه . هزل . عِشَّ : جمع . كسب . العِش : بيت العصفور . لسان العرب ج ٦ ص ٣١٧ . العِشْتَان قرية من أعمال صعدة . آل أبو عشة من قبائل مراد . العِشَة اسم لثمان قري . ص ٢٨٨ معجم المدن والقبائل اليمنية .

بعقريف .

اسم رباعي مركب ، وقد يكون أب - عقرب من عقرب ، لقب الباء فاء باللهجة ربك - رفك . راجع المقدمة .

بَعْقَرِين .

العَقْرُ وعقاراء والعقاراء : مواضع - العقير قرية على شاطئ هجر ، وموضع ببابل . ومُعَقْر : إسم شاعر وعقاراً وعُقْرَان أسماء . العقار : دواء . العقير : البرق والسحاب . العَقْرُ : القصر والقصر المتهمد بعضه على بعضه . والعَقْرُ القصر الذي يكون مُعْتَمداً لأهل القرية - عَقِر : دُهِش . عاقر الشيء : لزمه . عقر النبات : أكله . العَقْر والعقار : المنزل والضيعة . كل هبطة بين شيئين ، عَقْرُ . العَقْرُ الأصل من كل شيء (عقر الدار - عقر البئر) . . عَقْرُ المرأة : مهرها . عَقْرُ النخلة : قطع رأسها . العَقْر : العض . العاقر للمرأة . العَقْرَة : خرزة تشدها المرأة على حقوبها كي لا تحبل . . . لسان العرب

ج ٤ ص ٥٩١ وما بعدها . العُقيرة من قرى جبل تعكر . ص ٢٩١ معجم المدن والقبائل اليمنية .

بَعْقَلِينَ .

عقال ، عَقِيل ، عُقِيل ، عُقلة : أسماء . عاقل : اسم جبل . معقلة : موضع بالدهناء يمسك الماء . العَقُول : التحصن بالجبل . العَقْل : الدية . عَقْلُ الأسد : عرينه . عَقْلُ بطنه : شد عليه . العِقال . والعقل . لسان العرب ج ١١ ص ٤٦٥ . وما انتخب أنيس فريحة منها إلا معنى عاقول : النهر والوادي : وما اعوج منه . لأنها موجودة في اللهجة السريانية ! ويمكن أن تكون من جذر عكل : جمع . وبنو عكلان بطن من العرب . العقل وإد في نهم ، وقرية في الجوف - العُقلة قرى وجبل في حضرموت وبلد في مأرب . ص ٢٩١ معجم المدن والقبائل اليمنية .

بعل شَمِي .

ذكرها كتاب (لبنان مباحث تاريخية . .) موصولة : بعلمشيمه . واعتبرها أنيس فريحة ، بعل السماء من الآرامية شمبايا (بإبدال السين شيئاً) . لكننا نأخذ بحرفيته تماماً . شمي من شمم . قتب شميم : مرتفع . وشمام جبل بالعالية جنوب الجزيرة . شماء : اسم جبل وأكمة . أشم : مرتفع في العلو والشرف . شم - (شمي) : شم الأنوف . لسان العرب ج ١٢ ص ٣٢٧ . أي البعل العالي . الإله بعل العالي ، قياساً لبعلبك التي سنجدتها نقيضه . وفي بعل . راجع ما كتبنا في سبعل . دير الشماه في وادي مور . ص ٢٣٧ معجم المدن والقبائل اليمنية .

بعلبك .

بعل - بَك . بَك فلان يَبْك بكَّةً . أي زحم . بَك عنقه : دقهها . وبَك الشيء يبكه بكاً : رد نخوته ووضع . لسان العرب ج ١٠ ص ٤٠٢ . إذأ بعل - بَك . البعل الموضَّع ، عكس الشامخ ، الشمي العالي . ولذلك يقال : مكة - بكة . لأنها بَكَّت أعناق الجبابرة ، أناخت بهم . وقيل بكة بطن مكة الجبل . وفي الحاليين ينطبق الإسم على بعلبك التي تأتي في البطن المنخفض الملاصق للجبل . بكى من عشائر خولان التي من عائلاتها : دحروج - طرابيه - حي - روماني - ص ٥٧ معجم المدن والقبائل اليمنية . وما زال آل طرابيه في بعلبك ورأس بعلبك .

والتوراة ، فليبحث عنها في غرب الجزيرة حيث مسرح التوراة ، ولعلها بقعاء - قرية في اليمامة ، أو بقعاء المسالح . راجع لسان العرب ج ٨ ص ١٨ . أما جذر فقع العبري ، فلا أدري من أين فقع به . أما اسم سوريا المجوفة الإغريقي فهو يمتد إلى أبعد من البقاع كسهل . قد يوحي البقاع وبقاع صفرين وبقاع كفرة باسم عشيرة . بقاعة عزلة في ذمار ، البقعة بلدة في صعدة وعزلة في ريمة . ص ٥٥ معجم المدن والقبائل اليمنية .

بقاع صفرين .

الصفراء مدينة شرق صعدة . ابن صفرة من قبائل الشولان في الجوف . صافر جيل الملح في مأرب . ص ٢٤٣ - ٢٥٠ معجم المدن والقبائل اليمنية . لغوياً : الصفر - الأصفر كلون ، ونبات رملي . صفرة صُفار اسمان - الصفرية فرقة من الخوارج - الصفرايت : الفقراء . الصُفر : الخالي . الصُفر : النحاس . الصُفر : داء في البطن - الصفراء : القوس . . . ص ٤٦٠ ج ٤ لسان العرب .

بقاع كفرة .

بُقع الأرض في الكفر الصغير ، القليل . والكفر التي يعتبرها البعض آرامية ، بمعنى القرية ، وإنما هو اعتبار مجازي لاحق . فالكفر المنطقة المغطاة بالشجر . المنعزلة . راجع كفر ، البقاع .

بقاق الدين .

راجع بقادين لأنه الإسم نفسه .

البقبوق .

إعتبر أنيس فريحة البقبوق : القنية . واعتبر بقاق : بقاع . رغم أن الإثنين من جذر واحد : بقق . وبقبق . فعل رباعي مضاعف من بَقُّ . بق الرجل يبق وبقبق : كثر كلامه . وكذلك بقباق . والبقباق : واسع العطاء . والبقبقة حكاية صوت . كما يبقبق الكوز في الماء ، والقدر على النار . لسان العرب ج ١٠ ص ٢٣ . وهذا المعنى الأخير استعاره (مع التعديل) أنيس فريحة من ابن منظور إلى العبرية . وعليه فالإسم يكون : صفة لرجل كثير الكلام أو العطاء أو المفرق . أو مسقط خريير الماء . كثير البق . البقة فرقة من عشائر الجبور في سوريا . ص ٦٤٤ عشائر الشام لوصفي زكريا .

بعل - الناعمة .

نم أسمع بهذا المكان . فيما أنه انقرض استعماله . وإما أنه اختصر إلى الناعمة . وفي الحاليين . إما أن تكون من النعومة والنِّعْم والنِّعِيم ، وإما - وهو الأصح - من النَّعامة . والنعامة : ما تحت القدم - وقيل هو عرق في الرجل - ونَعَام موضع . ويرك ونعام : موضعان من أطراف اليمن . راجع صحاح الجوهري ج ٥ ص ٢٠٤١ - ٢٠٤٤ . وبهذا المعنى ، فبعل الناعمة ، بعل أدنى الجبل ، قدم الجبل ، قياساً للبعل المنخفض - بعلبك . والبعل شمي ، العالني . ذي ناعم ناحية في بلاد البيضاء . ص ٤٣١ معجم المدن والقبائل اليمنية - ألا يمكن أن يكون بعل اسم عشيرة : بعلبك - بعل شميه بعل الناعمة - بعل محسن - عين بعال - بعلول ؟ .

بَعُورِتا - بَعُورِتي .

بنو عوير من قبائل سحار جنوب صعدة . ص ٣٠١ معجم المدن والقبائل اليمنية . لغوياً أبو - أبا - عورته من عور .

بعل محسن .

عشيرة بعل بزعامة محسن - من حسن .

بعلول :

والأغلب أنها بعلول بالأساس ، وقلبت النون لأمأ : عزرائيل - عزريين في اللهجات . بعالة قرية . ص ٢٠٧ تاريخ القبائل اليمنية .

بَفْحُوم .

با - فحوم من فحم . ويمكن أن تكون با - بحوم ، قلبت الباء إلى فاء باللهجة السريانية . بنو البحم من مشايخ بلاد يريم . لغوياً : غدير بَحُوم : كثير الماء . ص ٤٢ ج ١٢ لسان العرب .

البِقَاع .

البقع والبقعة : تخالف اللون . والبُقعة والبُقعة ؛ قطعة من الأرض على غير هيئة التي يجنبها ، والجمع بُقَع وبِقَاع . لسان العرب ج ٨ ص ١٨ . أي بقع الأرض المتخالفة اللون . وهذا أول ما يواجه المشرف على سهل البقاع . أما ما ذكره فريحة عن البقاع

بَقَايَا .

جمع بَقِيَّة . قد تكون للإنسان أو الجماد أو النبات . ولا علاقة للإسم بالبق أو الجالية أو الإمتحان كما يشير أنيس فريحة ! .

بُقْرُزْلَةٌ .

قُرْزُلُ الشَّيْءِ : جمعه . قرزلت المرأة شعرها إذا جمعته وسط رأسها . القُرْزُلُ : القيد . واللثيم . واسم فرس في الجاهلية :

وفَعَلْتَ فِعْلَ أَبِيكَ فَارِسَ قُرْزُلٍ

إن الندود هو ابن كل نَدُودٍ .

لسان العرب ج ١١ ص ٥٥٤ . أما كيف أصبح بقرزل مكان غزل القطن والصوف عند أنيس فريحة . فلأنه كما قلنا يأخذ معنىً منتخِباً من القاموس العربي ، ويبحث عن كلمة بالسريانية أو العبرية قريبة منه ، ثم يغزل عليها تاليفاً من عنده . فقرزل بالعربية : جمع . وكتلة الصوف تجمع تقرزل . فلا بأس عنده أن يكرزل الإسم . علماً أن العامية ما زالت تحتفظ بالكلمة مع إبدال القاف والراء . فتقول : كعزل . أي جمع وكور .

بُقْرُصُونَةٌ .

راجع أرصون ، وإذا كانت بالقاف أساساً فهو اسم عشيرة لورود قرية قرصا أيضاً . وبالتالي يكون الإسم : ب - قرصون - وفي لسان العرب : قُرْصُ : موضع . القرص بالإصبعين : اللسع . حلي مقرص : مرصع بالجواهر . القراص نبت يقرص . القرص : القطعة . قرص العجين . قرص الشمس . شراب قارص : حاد الطعم . وعليه يكون الإسم : الفرقة ، أو المتزين ، أو منطقة القراص . أما ما نقله فريحة عن سابقه من دعاء نافي العربية عن الأسماء ، من أن بقرصونة ، مكان البرد والصقيع والجمد . فهو من باب التزوير الساذج . فالقارص ليس البرد ، بل يقال : برد قارص ، فهي صفة للشئ . شراب قارص ، برد قارص ، كلام قارص . أي ملتصقة بما تصف . ولا معنى للكلمة بيت قارص وقرصون ، ولو كتبها بالسريانية . إضافة لذلك فإن قريصة قرية من عزلة البراش ناحية مقبنة . ص ٣٣٠ معجم المدن والقبائل اليمنية .

بُقْرُقَاشَا .

بيت القرقشة . مكان الضجيج والصخب . أو مكان البرد والصقيع . هكذا أورده

فريحة ! وإذا ابتدأنا بالعامية : قرش الخبز . أكله مع صوت تقطيعه . فإن قرش بالفصحى . فعل مضاعف من قرش . تقرش الشيء تقرُّشاً . تأخذه أولاً بأول . قرشه : صوت نحو صوت الجوز والشن إذا حركتهما . تقارشت الراح : تداخلت . وقرش يقرش : جمع واكتسب . لسان العرب ج ٦ ص ٣٣٤ . أما معنى الصقيع والبرد ، فقد استنبطه فريحة من فكفكة قرش ، الفعل الرباعي المضاعف الواضح ، إلى كلمتين عربيتين واضحتين : قرّ - وقش . قش الماء قشياً : صوت . قرّ : برد . صقيع . ! ! من ناحية ثانية فإن بنو الكركشي من أهالي بني شهاب ص ٣٤٧ معجم المدن والقبائل اليمنية - والإبدال بين الكاف والقاف دارج .

بُقْطَة .

قِسط : الكوز عند أهل الأمصار . قسيط . قاسط : أبو حي من ربيعة . المقسط : العادل . والقاسط : الجار . القِسط : الميزان ، والقِسم ، والعدل . وقِسطٌ : فرق . والقِسط : مكيال . القِسط : داء . والقِسطُ : عود يُتبخر به . لسان العرب ج ٧ ص ٣٧٨ . أخذ فريحة معنى : الكوز والعدل . وقسطهما بأحرف سريانية .

بُقْسمِيَا .

القسمي : الذي يكون بين شيئين . القسميات : مواضع . قاسم - قسيم ، وقسيم ، قسام . أسماء . القسامات : مجاري الدموع . القسام : الذي يقسم الماء والأملاك . القسم : اليمين . وإذا كان الاسم بالشين المبدلة إلى سين . فالقِسم : المسيل الضيق من الوادي . وقِسم : مسيل الماء في الأرض . وكلاهما بمعنى القسامات نفسه : مجاري الدموع . لسان العرب ج ١٢ ص ٤٨٢ - ٤٨٤ . وقد استعار فريحة معنى مجرى الماء وسريته . بنو القسمي من قبائل بني حشيش . ص ٣٣٠ معجم المدن والقبائل اليمنية .

بُقْسَة .

ليس من بقس بالعربية ، ولكن بكس . والقلب من القاف للكاف مسألة واردة ، جائزة . بكس خصمه : قهره . البكسة خرقة يدورها الصبيان كأنها كرة . لسان العرب ج ٦ ص ٢٩ . ويمكن أن تكون بقصة بالصاد . القص قرية من عزلة المطولة ناحية عبس . ص ٣٣١ معجم المدن والقبائل اليمنية .

بِقَشِقِش .

ب - قشَقش . فعل رباعي مضاعف من قَشَّ وفي مصر عائلة بقشيش . قَشَّ القوم : أحيوا بعد هزال . القَشُّ : ما يكنس من المنازل أو غيرها . قش الشيء : جمعه . القِشَّة : دويبة شبيهة الخنفسا ، والأنثى من القروذ . قَشَّ جلده : يبس . قش الجرح : برأ . القشَقشة : نشيش اللحم في النار . والقشَقشة ثمرة أم غيلان ، والجمع : قِشَقِش . لسان العرب ج ٦ ص ٣٣٦ .

بِقَع .

راجع البقاع . ويبدو أن تكرار الإسم : بقاع - بقاع كفرة - بقعة ، بقعاته - بقعون يدل على عشيرة كبرى مجزأة .

بقعاته عشقوت .

بقعات ، بقعاته . راجع البقاع . عشقوت . راجع عشقوت بالعين .

بِقَاعَاتِ كِنَعَان .

بقعات . راجع البقاع . كنعان من جذر كنع . لزم ودام . خضع وذل . وكنعان اسم كنعان بن سام بن نوح . وكانوا أمة يتكلمون بلغة تضارع العربية . لسان العرب ج ٨ ص ٣١٥ . وبقع كنعان . وعشيرة كنعان . راجع المقدمة . حيث الكنعان . المزارع الخاضع لخاوة (خوة) الآخرين من البدو . وموطن الكنعانيين - قبيلة من العرب البائدة - غرب الجزيرة العربية . راجع التوراة جاءت من جزيرة العرب للدكتور كمال الصليبي .

بِقَعْتَوَاتَا .

بقاع التوت . راجع إم التوت . أي عشيرة البقعة المميزة بأم التوت .

بِقَعُونَ .

إضافة للبقعة الصغيرة المشتقة من بقاع . فإن البقعان من الناس ، الخليط من المراتب والأجناس والألوان . والبقعون المُخلط ، الناتج من جنسين ولونين . راجع لسان العرب ج ٨ ص ١٧ . أو دلالة على عشيرة البقعة - البقاع .

بِقَفْتَيَّي .

بقفتي - يقفتين . لأن قفتي ، قفتيه ، مثل خاليه ، خالين . وهناك قرية بكفتين في

الكورة وهذه في الشوف حيث الغلبة للفظة القاف بدل الألف . فمن الممكن أن يكون الاسم واحد . ويمكن أن يكون بقفتي . قفتين - اثنتية قفة . الجذر قفف . القفة : الزبيل ، الخرج . والقفة : الشجرة اليابسة البالية . والقف : اليابس . والقفة والقف : ما ارتفع من متون الأرض وصلبت حجارتها . قفاف الصحان بلاد . والقف : وإد في المدينة . والقفاف : الجماعة . أما الأصمعي فقال : قفان قبان بالباء (P) التي بين الباء والفاء . (مثل باشا باللهجة العراقية) . لسان العرب ج ٩ ص ٢٨٧ . أورد الاسم كتاب لبنان مباحث تاريخية بإشراف إسماعيل حقي : بقفي ، بدون التاء . القفاف قرية ناحية خاراف قضاء خمر . ص ٣٣٤ معجم المدن والقبائل اليمنية .

البقلة .

من بقل . البقل : بطن من الأزرد وهم بنو باقل . وبنو بقليلة : بطن من الحيلرة . البقل من النبات - لسان العرب ج ١١ ص ٦٠ . بقلان : مخلاف ناحية بني مطر . وبليدة ناحية مجز من لواء مأرب . وبكال في جبين . ص ٥٥ معجم المدن والقبائل اليمنية .

بَقْلُوش .

اسم مركب . فالباء من أصل الكلمة ، وليست مسكنة كباقي الأسماء . ويمكن أن يكون . بقل - قوش . البقل الهزيل . أو بقل - لوش . الخفيف . ويمكن أن يكون بقّ - مثل بفاق الدين التي مرت معنا . بق - لوش . اللش : الطرد . وأحد معاني بق . فرق : أخرج . البقلوش : الطارد .

بُقْلِيَع .

ب - قُلِيَع . تصغير قلع ، قِلاع : اسم رجل . مرج القلعة قرية دون حلوان . القلعان من بني نمير . القلعة ، قَلَعَه ، القُلَيْعة ، مواضع . سيف قِلعي منسوب لها . الشِقة : القلعة جمعها : قِلع . أقلع : أمسك كَفَّ . قلع الدار : عامودها . وشراع السفينة . القلعة : الحصن . القلْعُ : جراب الراعي . القلع : العزل . القلعة : صخرة عظيمة تنقلع عن الجبل صعبة المرتقى . لسان العرب ج ٨ ص ٢٩٠ . القليعة قرية ناحية خاراف . ص ٣٣٦ معجم المدن والقبائل اليمنية .

بِقْنَابَا - بِقْنَابَا .

أوردها (لبنان مباحث تاريخية . .) بقنابا . قُنَابَة والقُنَابَة : أطم من أطام المدينة

المنورة . القنب : ضرب من الكتان . قنابة الزرع : الورق المجتمع . القنب : الجراب ،
الوعاء ، وكل غلاف مُجوف . لسان العرب ج أول ص ٦٩٠ . بقنايا . ب . قنايا . من
جذراقنى - اقتنى - قنية . امتلك . قنة حصن في ريدة . ص ٣٣٧ معجم المدن والقبائل
اليمنية . وإذا كانت قنابة بالباء ، مثال دير قنوبين ، فهي اسم عشيرة أيضاً .
بقيارة .

ب . قيار . قيارة من القير : ما يطلى به السفن وقيل هو الزفت . وصاحبه قيار .
قيار : اسم رجل وفرس . لسان العرب ج ٥ ص ١٢٤ . القواري مخلاف ناحية الففل قضاء
الشرفين . ص ٣٣٧ معجم القبائل اليمنية .

البقيعة .

موجودة في الشوف والبترون . وهي تصغير بقعة . راجع البقاع .

بكا .

بكا : شديد البكاء . أو من جذر بكك . بكّة ، بطن الجبل - (مكّة - بكّة) . أو بك
الشيء يبكه بكاً : رد نخوته ووضع . أي جعله وضعاً . راجع بعلبك .
بكاسين .

من كسا . الكسوة اللباس ، واحدة الكُسا . وكاسين جمع كاس . لسان العرب
ج ١٥ ص ٢٢٢ . الكاسين : المكسويين ، كما نقول : غابة مكسوة بالشجر . وإذا كانت
الباء من جذر الكلمة . فهي جمع بكاس . بكس قهر . لسان العرب ج ٦ ص ٢٩ . أي
القاهرون . لكنني أميل إلى اعتبارها اسم لعشيرة ، وقد مر سابقاً اسم بقسة . راجع بقسة .
بكرتا .

الكرت : قبيلة مساكنها من حدود عبيدة إلى أطراف حدود قبيلة (الصياعر) جنوب
شرق مأرب . ص ٣٤٦ معجم المدن والقبائل اليمنية . لغويّاً : كرت : تمم . سنة كريت :
سنة تامة . وبالقاف قرت : تجمد . ص ٧٨ ج ٢ لسان العرب .

بكرزي .

الكُرّز : خرج الراعي . كارز : إذا استخفى في خَمَر أو غار . (مكان الإختباء) .
كُرّز ، كِرز ، كارز ، مَكْرز ، كَرِيْز ، كُرَارُز : أسماء . لسان العرب ج ٥ ص ٤٠٠ .

بِكْرِكِي .

الكِرْك : الأحمر . ثوب كِرْك . والكركي : طائر . والكِرْكُ : جبل . لسان العرب ج ١٠ ص ٤٨١ . وفي البقاع : الكرك . (كرك نوح) والكرك (وقلعة الكرك) في الأردن .

بِكْرِكِز .

كركز ، فعل رباعي مكون من كلمتين ، لذلك نفضل عدم الدخول في احتمالات تفسيره .

بِكِشْتَيْن .

ب - بو . با ، من أبوه ، أبا . كشتين من كشت . ليس من جذر كشت بالعربية ، بل جذر كشت : كل نبات مجتث مقطوع الأصل . وقيل لا أصل له . وكشط بالمعنى نفسه : قلع ونزع . لسان العرب ج ٢ ص ١٨١ وج ٧ ص ٣٨٦ . والمعنى : المقلوعين ، مجهولي الاصل . وقد تكون من جذر قشط .

بِكِفْتَيْن .

راجع بقفتي ، علماً بوجود جذر كفت بالعربية .

بِكْفِيَا .

أبو- أبا . كفية : ما يكفيك من العيش ، وقيل : الكفية القوت . (تصغير كفية ، كفية) . والكفي : البديل . والكفي : الخادم . لسان العرب ج ١٥ ص ٢٢٥ .

بِكُمْرَا .

أبو- أبا . كمرا . الكمرة : رأس الذكر ، والجمع كَمَرٌ . الكمرى : موضع . وإذا كانت بالقاف . قمره . فإن قُمره : لون إلى الخضرة ، وقيل بياض فيه كدرة . وبنو قمر وقمير : بطن من مهرة بن حيدان . لسان العرب ج ٥ ص ١٥٢ و ص ١١٣ . كمران جزيرة مشهورة وقرية شمالي تعز . ص ٣٥ معجم المدن والقبائل اليمنية .

بِكْوَان .

ذكرت في (لبنان مباحث تاريخية .. بإشراف إسماعيل حقي) ، بكونا . قيوان بلدة ناحية صعدة . ونجد قيوان في تهامة . ص ٣٤١ معجم المدن والقبائل اليمنية . وكنا موضع

بالجوف ويسمى كنه . وكنته عزلة ناحية د ت . ص ٣٥٠-٣٥٢ من المعجم نفسه .

بُكُوزَا .

كُوز : اسم رجل من ضبّة . كُوز وهاجر ، قبيلتان من ضبة ابن اد . وبنو كُوز : بطن من بني أسد . وبنو الكوز بطن من العرب . وكُوز ومكوزة : اسمان . لسان العرب ج ٥ ص ٤٠٣ ، القوزي قرية جنوب الزيدية وينسب إليها بنو القوزي . ص ٣٣٨ معجم المدن والقبائل اليمنية . القوزي عائلة في اللاذقية . لغوياً : كوز- كاز : جمع . الكوز من الأواني . وقوز : التلة الصغيرة من الرمل .

بَكِيْفَا .

أبا- كيفة . الكيفة : الخرقعة التي يرقع بها ذيل القميص . لسان العرب ج ٩ ص ٣١٢ . قيفة (والقلب بين القاف والكاف جائز) من قبائل رداع وهي أربعة أقسام وهي بطن من مراد . ص ٣٤٠ معجم المدن والقبائل اليمنية .

بِلَا .

ريح بَلَّة : فيها بلل . البَلَّة : ابتلال الرطب . البَلَّة : النداءة . البَلُّ : المباح ، والشفاء ، والبَلَّة : الماء . وصفة بلاء : أي ملساء (صخرة ملساء) . البَلَّة : الغنى بعد الفقر . بنو تميم تقول : بَلَّة لسان العرب ج ١١ ص ٦٦ . وفي العامية للسخرية : (أخونا بَلَّة) من بل ، بِل . إذا لزم إنساناً ودام على صحبته . فهو بَلَّة . البليلي : قرية من عزلة المشالحة ناحية المخاء . ص ٥٧ معجم المدن والقبائل اليمنية - عشيرة بللا في الجزائر - أحمد بن بللا . الرئيس الأسبق للجزائر . بَلِّي : عشيرة في الشام قبل الإسلام . ص ٧٨ عشائر الشام لوصفي زكريا . وبللة قرية . ص ٦٦ تاريخ القبائل اليمنية .

بِلاَحِيس - (بلحِص) .

بُلْحُص . وبلحِص ، أي بنو الحُص . مثال : بلحارث . بنو الحارث . وجمعت في التسمية على بلاحِص . وخففت إلى بلاحِيس . ولغة : الحُصُّ : الورس وهو يصبغ به . والأحص . اسم ماء . وبنو حُصيص : بطن من العرب . والحُصُّ : حلق الشعر . وشدة العدو . لسان العرب ج ٧ ص ١٤ - ١٥ . الحِصا - قاع الحِصا . حصى بلدة خاربة مشارف رداع الجنوبية بها آثار عظيمة . ص ١٢١ معجم المدن والقبائل اليمنية . الحصوة عشيرة في الشام . ص ٤٤٧ عشائر الشام لوصفي زكريا .

بُلاط .

بَلَط . المبالطة ، المضاربة بالسيوف . أبلط الرجل فهو مُبْلَط . أي افتقر وذهب ماله . بَلَطَ : أعيأ في المشي (عامياً . أيضاً . بَلَط - تعب قعد) . البلاط . الحجارة المفروشة في الدار . صحاح الجوهري ج ٣ ص ١١١٧ البَلَّاط : اسم موضع .

لولا رَجَاؤُك ما زُرنا البلاط ولا
كان البلاط ، لنا أهلاً ولا وطناً

البُّلَط : الفارون من العسكر (هذا المعنى انتزعه أنيس فريحة وسرينه) وبطلطة : اسم دار . وقرية في جبل طيء . والبلاط : المستوي من الأرض . لسان العرب ج ٧ ص ٢٦٤ . والبلاط مكان بالمدينة . الطبري ج ١ ص ٣٠٦٢ . والقرية في ثلاثة أمكنة من لبنان . مرجعيون ، جبيل ، عاليه . وهذا التكرار يدل على اسم عشيرة . وقد يكون الاسم أساساً : بَلَّات من عشائر بَلَّاء ، حيث قلبت التاء إلى طاء .

بَلْدَه - بَلِيدَا .

وهناك مزرعة بلدة وبلدة وبليدة وبشتليدة (بشت ليدة) وجميعها من الجذر نفسه : ليدة . أب - با - ليدة - ليد ، وهي تحوير ريد وريدة . راجع بشت ليدة .

بَلْعَا .

بَلْعَاء بن قيس : من كبراء العرب . وبلعاء اسم فرس . وبنو بَلْع : بطن من قضاة . وبَلْع : اسم موضع . وسعد بَلْع : من منازل القمر . وبلع لغوياً جرع . لسان العرب ج ٨ ص ٢٠ . البلاعين عشيرة في سوريا . من الأعبدة أنحاء حمص . ويمكن أن تكون أبا - لعا . وكذلك بني لعا (مثال بلحارث - بني الحارث) . بيت لعوة قرية خربة في ظاهر مدينة خمير وكان بها قصر حميري ذكره الهمداني . وبيت لعوة أيضاً قرية عامرة ناحية ثلاء . ص ٣٥٧ معجم المدن والقبائل اليمنية .

بَلْمَنْد .

قرية ودير في الكورة . مند قرية من عزلة شهاب ناحية بني مطربين صنعاء والحديدة . ص ٤١١ معجم المدن والقبائل اليمنية - بَلْمَنْد أي بني المند مثال : (بلقاسم . بني القاسم) .

بُلُوزَا . واللوز اسم ثمر معروف وعربية فصيحة . لسان العرب ج ٥ ص ٤٠٨ -
وبلز : امرأة يَلُزُّ ، وبُلُيزُ : ضخمة مكتنزة . والرَجُلُ البُلُزُّ : القصير . لسان العرب
ج ٥ ص ٣١٣ . لود جبل شرقي برط فيه آثار حميرية . وجبل البُلُوز من جبال خولان ينسب
إليه بنو اللوزي بيت اللوزي من قرى بني الحارث . ص ٣٥٧ معجم المدن والقبائل
اليمنية .

بُلُوتَة .

بني اللُون . في لسان العرب يقال : بلقين ، لبني القين . بلحرث ، لبني
الحارث . ج ١٣ ص ٣٥٢ . أما جعل معناها الحَمَام الذي نسبه للإغريق أنيس فريحة ، فإن
حديثاً للنبي جاء فيه : (ستفتحون بلاداً فيها بلانات) أي حمامات والأصل بلالات . لسان
العرب ج ١٣ ص ٥٨ .

بَلْوَة - بلوي .

بلوت الرجل : اختبرته في الخير والشر . ورجل يَلُوتُ : قوي وناقة بلو السفر : تعبته
منه . وبليُّ : حي من اليمن ، والنسبة إليهم بلوي . قال الجوهري صاحب الصحاح . هي
من قضاة . البلوة عشائر من بني خالد ص ٤٤٧ عشائر الشام ، وصفي زكريا .

بَلْبِيل .

تصغير بلبل . البُلْبُل من الرجال : الخفيف . صحاح الجوهري ج ٤ ص ١٦٤٠ .
بلبول اسم بلد وجبل . والبلبل : قناة الكوز . بلبل فرق وبدد . لسان العرب
ج ١١ ص ٦٨ .

بَمْرِيم .

مَرِيم : مفعل من رام يريم . ريم اسم موضع قريب من المدينة . رام يريم إذا
برح . ريم بالمكان : أقام به . لسان العرب ج ١٢ ص ٢٦٠ . وتريم : قرية في اليمن .
مرام من قرى عنس وبلدة من وصاب السافل . ص ٣٧٦ معجم المدن والقبائل اليمنية .
أهل مريم ص ٢٣٢ تاريخ القبائل اليمنية .

بِمَكِين .

با - بو . مَكِين . من جذر مكك . يقال : مكَّ الفصيل ما في ضرع أمه يمكه مكاً .

امتص جميع ما فيه وشرب . مككت الشيء مصصته . ورجل مكان : الذي يرضع الغنم ولا يحلب . لسان العرب ج ١٠ ص ٤٩٠ . ومكّه يمكه مكاً : أهلكه . مَكِّي (مَكِّي) قرية من عزلة الزرّبة وأعمال زبيد . ص ٤٠٥ معجم المدن والقبائل اليمنية .

بُمَهْرِيَه - بُمَهْرِيَن .

با . بو . مَهْر . مَهْر - مِهْر . مَهْوَر : موضع . مُهَيْر ، ماهر : اسمان . مَهْرَة بن حيدان : أبو قبيلة وهو حي عظيم . المَهْرِيَة ضرب من الحنطة . المَهْر : الصّدّاق . المَهْر : ولد الفرس . المَهْر : غضاريف الضلوع (ريش الصدر) . لسان العرب ج ٥ ص ١٨٦ . المَهْرَة : في وادي حضرموت من اليمن . راجع اليمن الخضراء لمحمد بن علي الأكوح الحوالي ص ٥٦ . والمهرة محافظة في اليمن الجنوبي ، واللسان والحرف الإمهري يستخدم في الحبشة ، وكانت المهرة واحدة من أولى حضارات المنطقة واليمن .

بُنَابِيل .

راجع مار مخايل بناييل .

بُنَائِيل .

بن نائل أو بن أيل . في نائل راجع بدنايل . وفي بن أيل . ابن الإله . قال ابن الكلبي . كل اسم في العرب . آخره إل . أو أيل . فهو مضاف إلى الله عز وجل . كشرحبييل ، وشراحيل ، وشهميل . الإل : الربوبية . الأُل : الأول . لسان العرب ج ١١ ص ٢٦ . ويمكن أن تكون بناين أساساً (راجع المقدمة - اللهجات) بنائن جمع بنية من بنى . راجع البنية .

بُنْتَاعِلُ .

بني . بن تاعل - تعل . التعل : حرارة الحلق الهائجة . تفرد بذكرها الأزهري فقط لسان العرب ج ١١ ص ٧٧ . ويمكن أن يكون الإسم . بن ثعل (ثوم - توم) الثعل : السن الزائدة . أثعل الأمر : عَظْم . ثعل - ثعالة . الأثنى من الثعالب . ثعل حي من طيء . وثعل : موضع بنجد . لسان العرب ج ١١ ص ٨٤ .

بنت جبيل .

أهلها أنيس فريحة . واعتقد أنها ليست بنت من ابنة ، بل من بنت - البنات عشيرة ودير البنات اسم عشيرة . وآل بنوت عائلة موجودة . راجع دير البنات وجبيل .

بنجكية .

نسبة إلى بنجك . وثمة عائلات في دمشق بهذا الاسم . ولا تفسير له عندي .

بنشعي .

بن نشعي . أو با - أبو - نشعي . النَّشْع من الماء : ما خبث طعمه . النشع : انتزاع الشيء بعنف . النَّشْع : جُعِل الكاهن . لسان العرب ج ٨ ص ٣٥٤ . آل ناجع (والقلب بين الجيم والشين جائز : شليي - جليي - بوارش - بوارج) من قبائل بني نوف وآل ناجع من قبائل الشولان في برط .

بنعفول .

بن عفول - وفي فلسطين : العَفُولَة . العَفْل : (ورم) شيء مدور يصيب باب رحم المرأة بعد أن تلد ، وكذلك الناقة : عَفِلت المرأة عفلاً ، فهي عفلاء . والعَفْل : كثرة شحم ما بين رجلي التيس والثور . والعَفْل : الخط الذي بين الذكر والدبر . العافل الذي يلبس ثياباً قصاراً فوق ثياب طوال . لسان العرب ج ١١ ص ٤٥٧ .

بنمرا .

نمر : اسم رجل . نمارة : قبيلة ، نمار : اسم جبل . نمران ، نمارة ، نميرة ، أسماء . نمر - نمر : أبو قبيلة . نَمَر في الجبل : صعِد . ماء نَمِيرٌ : ناجع . النمر والنمر : ضرب من السباع . وكل شملة مخططة من مآزر الأعراب ، فهي نمرة . لسان العرب ج ٥ ص ٢٣٤ . نمارة والنماري في زبيد والمحويث . وادي النُمر والنُمر قرى ، والنمر بن عذر بطن من همدان . آل نمران من قبائل مراد . نُمرَة قرية ونمرة بن أسلم بطن من همدان . بنو النُمري عزلة في الأخرج ص ٤٣٨ - ٤٣٩ معجم المدن والقبائل اليمنية . النمر . النمير - النميرات عشائر في الشام . ص ٧٥٨ عشائر الشام لوصفي زكريا .

بنهران .

نهار اسم رجل ، وشاعر . النهْرُ والنهْرُ : واحد الأنهار . وفي الحديث : نهران مؤمنان : نهر الماء ، نهر الدم . لسان العرب ج ٥ ص ٢٣٧ . بنو النهاري قرية من عزلة قدم . والنهاري من قرى خبث . ص ٤٤٠ معجم المدن والقبائل اليمنية .

بنواتي - بنويتي .

وضع لها فريضة أربع احتمالات ، سريانية عبرية . . انسجماً مع المنهج الذي لا يعترف بالعشائر والقبائل والأنساب . لكن بني تنوخ ، والتنوخيين حاضرون أبداً في تاريخ لبنان ، ومنبتهم من اليمن ، من قضاة . منهم : بنوة بن تنوخ . راجع ص ٣٨٧ من الجامع ج ٤ . لمحمد عبد القادر مطرف . وكذلك : البنوة بطن من المجابلة من شمر الطائية ولها فروع عدة : الخضرة - مسعود - الفاضل - العجة ، حنضل . راجع ج أول من الجامع ص ٢٤٣ . وجمع بنوة : بنوات ، والنسب لها بنواتي ، وواحد الجمع المنسوب : بنويتي .

بنوار .

بنو- أر . من أرر . نكح . لسان العرب ج ٤ ص ١٦ . وبن وار . مسك وار : جيد رفيع . الواري : السمين من كل شيء . وورث النار ، فهي وار : اتقدت . السوري : الضيف . واري : أخفى . لسان العرب ج ١٥ ص ٣٨٨ . ويمكن : با - بو - نوار . ونوار اسم . ونوار الزهر .

البنية - البنية .

البنين . من بن جذر بنن . بن بالمكان ، بين بنأ : أقام به . والبن : الموضع المتنن الرائحة . البنة : الريح الطيبة . لسان العرب ج ١٣ ص ٥٨ . بنأ أشهر أودية اليمن لخصب تربته . جنوب شرق يريم . ص ٥٧ معجم المدن والقبائل اليمنية .

البوار .

البوار : الهلاك - بار فلان : هلك . نزلت بوار على الكفار . صحاح الجوهري . ج ٢ ص ٥٩٧ . البار قرية غربي رازح وكان يستخرج منها الذهب . بيت البار من أهالي حضرموت . باري مدينة خربة شرق حجة . ص ٤١ - ٤٢ معجم المدن والقبائل اليمنية .

بوار الدين .

بيت الدين اللقش ، بيت الدين ، بوار الدين ، بقاق الدين ، بقادين . أسماء خمسة مرتبطة بكلمة دين . عشيرة الدين . ؟ بنو الديان : قبيلة . الدين : السلطان ، الورع ، القهر ، المعصية ، الطاعة ، الدين ، الذل ، الدين ، الجزاء والمكافأة . بوار . هلاك - كساد - أراضٍ غير مزروعة . راجع بوار .

بوارج .

ذكرها حيدر الشهابي في الغرر الحسان : بوارش . من برش . راجع برشا .

البُوح .

البُوح : جمع باحة - باحة الدار . والبُوح : الشمس . من البُوح : الظهور . وبحبوحه الدار منها . لسان العرب ج ٢ ص ٤١٦ . ويمكن أن تعني أيضاً . المترفين . بيح ، حصن والبيح قرية في البيضاء وأخرى في يريم . بيحان اسم لعدة قرى ومناطق . ص ٢٦ معجم المدن والقبائل اليمنية .

بُوداي .

بوداي : تدل على مثنى . مثل قدمي ، يداي . أي قدمين ، بودين . وبالتالي فبوداي هي بُودين . البود : البثر . لسان العرب ج ٣ ص ٩٧ . البوادي عشيرة في سوريا من بني خالد . ص ٤٤٧ عشائر الشام لوصفي زكريا .

بودين .

البثرين . لسان العرب ج ٣ ص ٩٧ . راجع بوداي .

بوسيط - بوسيطه .

السوط : خلط الشيء بعضه ببعض . وسمي السوط سوطاً لأنه إذا سيط به إنسان أو دابة خلط الدم باللحم . لسان العرب ج ٧ ص ٣٢٦ . بنو سَوط : من قرى ظليمة في بلاد حبور . ص ٢١٧ معجم المدن والقبائل اليمنية .

البوشرية .

شروى الشيء : مثله . ويقال هذا شرواه وشريه . شريت : لجة . (فهي شرية) . الشرية : واحدة الحنظل . تزوج في شرية نساء : أي في نساء يلدن الإناث . لسان العرب ج ١٤ ص ٤٢٩ - ٤٣٠ الشرية : قرى شمال صنعاء . وأخرى في حاشد ودار الشرية بلدة في خولان الطيال . ص ٢٣٢ - ٢٣٣ معجم المدن والقبائل اليمنية .

البُوم .

ذكر الهام ، واحده بومة . يقال : بُومٌ . بَومٌ : صَوَاتٌ . لسان العرب ج ١٢ ص ٦١ . البُوم : من بلدان خَمر شمال صنعاء . ص ٥٩ معجم المدن والقبائل اليمنية .

بو ميزان .

أبو ميزان . أو صاحب الميزان كلقب . الميزان : ما يوزن به . والميزان : العدل .
لسان العرب ج ١٣ ص ٤٤٦ .

البُويْضَة . البِيَّاض .

بويضة : تصغير بيضة . البيضة : أرض يبس زرعتها . والبيضة واحدة بيض الطائر
والحديد . بيضة البلد : السيد . وبيضة الدار : وسطها . وبيضة كل شيء : حوزته . لسان
العرب ج ٧ ص ١٢٢ . وتكثر أسماء البياض والبياضة في القرى اللبنانية . أرض بياضة :
قليلة النبت . البياض قريتان في خولان العالية شرق صنعاء . ص ٦٠ معجم المدن والقبائل
اليمنية .

بياقوت .

با - بو . ياقوت . الياقوت : فارسي معرب . صحاح الجوهري ج أول ص ٢٧١ .
مثال : أبو جميل (في بيروت) يتحول إلى : بُجميل . بنوياقوت في اليمن . ص ٧٠١
تاريخ القبائل اليمنية .

بِيَّات .

كتب أنيس فريحة « بوبياتا » بالسريانية ثم فسرها : اقنية ومجارٍ وقدورٍ وهي جمع
بويبا - قناة أو قدر ! وفي لسان العرب : البيبُ : مجرى الماء إلى الحوض . وحكى ابن
جني فيه البيبة . باب فلان إذا حفر كوة ، وهو البيبُ . وبيبة اسم رجل . لسان العرب ج ١
ص ٢٢٤ . ولعل ابن منظور قد نقل عن أنيس فريحة وعَرَّبَ ! بيات - جمع بيب . الحفر -
الكوات . راجع بابا .

بيت أيوب .

البيت بمعنى : عُلية القوم . أيوب : اسم نبي ورد في التوراة وأجمع بحاثة التوراة أن
سفر ايوب سيرة نبي عربي . هذا إذا لم نلتزم باكتشاف كمال الصليبي - وهو صحيح - أن
التوراة كان مسرحها غرب جزيرة العرب . وورد في القرآن . وفي القصص الشعبي .
واربعاء ايوب ظلت طقوسها حتى أمس القريب على شاطئ الرملة البيضاء في بيروت .
أيوب من جذر أوب : الراجع . أيوب جبل شمال شرق صنعاء .

بيت بو عيد .

بيت أبو عيد . بنو العيد : حي . العيد : كل يوم فيه جمع . لسان العرب .
ج ٣ ص ٣١٩ . ذو عيد عزلة شمال خمير . بيت عيدة في أرحب . ص ٣٠٣ معجم المدن
والقبائل اليمنية .

بيت البومة .

راجع البوم .

بيت جعلوك .

اعتبره أنيس فريحة اسم غير سامي . لكن الشيخ أحمد رضا في قاموسه : رد العامية
إلى الفصحى يقول : تقول العامة : دعك في ذلك . وجعك وجعلك . وتريد بالجعلك
الدعك . وقد ابدلت الدال جيماً في الفصحى كالأبد والأبج ، ويتعاقبان في أسدف
واسجف ، الليل إذا أظلم . أما زيادة اللام في جعلك الثوب ، فله نظائره في الفصحى مثل
تبكم - تلبكم ، وعمق في الشيء وعملق بمعنى واحد . ص ٩٩ . بيت جعلك - أي دعك .

بيت حاويك .

من جذر حوك - نسج - حَيْك . حيكان : وادٍ في بلاد الحدا . وبالقف . الحريقي -
الأحيوق - حيق . بلدة ووطن يمتد من جبال حضر موت إلى ساحل البحر . ص ١٣٦ معجم
المدن والقبائل اليمنية .

بيت حتمان .

بنو حطام ، جبل في وصابين . ص ١٢٤ معجم المدن والقبائل اليمنية . فإذا كانت
بالتاء أساساً من حَتَم . الحتم : القضاء . الحتامة : فتات الخبز . لسان العرب ج ١٢ ص
٢ . جعلها أنيس فريحة محل الختم وتوقيع المضابط ! .

بيت خَشْبُو .

الخِشَاب بطون من تميم . وخُشبان اسم ولقب . وذو خَشْبٍ موضع . الخشب جمع
خشبة وهي ما غلظ من العيدان . خشب السيف : صقله . الخشيب : الغلظ الخشن من
كل شيء . لسان العرب ج ١ ص ٣٥٥ . وفي اللهجة الحميرية المكتوبة بخط المسند وضع

للواد في آخر الكلمة بدل الألف تماماً كما في السريانية. راجع المقدمة . الخشب : وطن من أرحب شمال صنعاء .

بيت - الدين .

راجع بتدين :

بيت داود .

داود نبي عبراني نعم . لكن لفظ الكلمة عربي وداود اسم دارج في التاريخ العربي والقرآن . (في الاساطير والخرافات عند العرب ص ١٣٨) ، يطرح (عبد المعيد خان) تفسيراً لكلمة ود - صنم قريش - يقول : اشتقاقه في اللغة العربية من ودد يعني تمنى أو أحب . وفي البابلية دودو ويراد به شجرة الحب . وقد تكون ودد العربية دود العبرية أو البابلية ، لأن كثيراً ما يحدث التقديم والتأخير في استعمال الحروف . فمثلاً كلمة - حنش - تكتب في العبرية - نحش - وكلمة - جنوب - تكتب - نجب - ودود بالعبرية معناها الحبيب . ودواويم ، الحب أو النسيب أو الغزل ، وداود الوداد والمحبة .

وفي لسان العرب نقرأ معاني ومشتقات ودد. الودُّ : مصدر المودة . الحب . اودُّ : أتمنى . ود الشيء وُدّاً وِوداً وَوَدّاً وَوَدادة وِوداداً وَوَداداً ومودة ومَوَددة : أحبه . والودُّ صنم كان لقوم نوح ثم صار لكلب . وكان لقريش صنم يدعونه وُدّاً ، ومنهم من يهمز فيقول أد . ومنه سمي عبد وُد . ومنه أد وأدَد . وَوَدُّ : جبل معروف . لسان العرب ج ٣ ص ٤٥٣ - ٤٥٥ . علماً أن النبي داود من قبائل الجزيرة البائدة . آل داود من قبائل بني نوف في الجوف . وآل داود من قبائل حجور. ص ١٥٤ معجم المدن والقبائل اليمنية . و ص ١٨٩ تاريخ القبائل اليمنية .

بيت زُخُور .

(بَارِك - بارخ في اللهجات) . زخر الإناء ملاءه . و زكر الإناء ملاءه بالعربية . ونبت زُخُورٌ وزخوريٌّ : تام وريان . الزاخر: الشرف العالي . لسان العرب ج ٤ ص ٣٢٠ . وزخور شديد الزخر . شديد الإمتلاء أو تعظيم للشرف والنسب . وهي قلب لزكريا - زخريا . بنو الزكري : من قبائل أرياب ص ١٩٣ معجم المدن والقبائل اليمنية .

بيت زُود .

اعتبرها أنيس فريحة : بيت زوادا . ومعناها بيت الزاد والطعام . في لسان العرب :

الرَّوْدُ : تأسيس الزاد وهو طعام السفر والحضر جميعاً. المزود: وعاء يجعل فيه الزاد ! ج ٣ ص ٣٩٨. والوضوح التام في الأصل الفينيقي اليمني أن بيت زود قرية في خارف غرب ريدة تنسب إلى زيد بن حاشد . ص ١٩٣ معجم المدن والقبائل اليمنية .

بيت زوزو .

ومن طرائف تحوير معاني الأسماء والتاريخ ، أن يكتب أنيس فريحة : بيت زوزا : بيت الدارهم والدينار (مصرف أو بِنِك) . وجميل جداً أن نضع الحِصرم في عين دول العالم الرأسمالي ، لأننا زازينا بإنشاء المصارف والبنوك قبل ولادة رأسماليتهم . لوقال بيت المرابي ، لبلعنا الوهم . لكن اللغة العربية واسعة الصدر في الإعارة . فتحت جذر زيز ، نقرأ : المرأة تزاوي صبيها . وزازيت المال وصابيته إذا جمعته . لسان العرب ج ٥ ص ٣٥٩ .

بيت السُّتَيْتِيَّة .

جعلها أنيس فريحة : البيت الراسخ والوطيد ! الإسم يحتاج لقليل من التأمل . فكلمة الكبار ، إذا سكنتها كما هو دارج في اللهجات . حذفت الألف وسكنت الكاف . وإذا ما حاولت لفظ الكلمة عليك أن تشد على الكاف : لِكُبار . السُّتَيْتِيَّة . تحذف الألف وتلفظ لِسْتَيْتِيَّة ، وليس كما كتبها فريحة . السُّتَيْتِيَّة طير اليمام الذي ربض في عشه على مدخل حراء حيث أمضى النبي ليلته بصحبة أبي بكر . وهذا الطير أوحى لزنابير قريش أن الغار لم يدخله أحد . ويطلق عليها عامياً اسم : إِسْتَيْتِيَّة .

لغويًا : جذر ستي يفيد معنى الخبر نفسه الذي أوردنا . سدى الثوب يَسْديه وسنّاه يستيه (أي رقعته ، غطاه) . أستيت الثوب . أسم المفعول : الستيت ، الستية ، والنسب : السُّتَيْتِيَّة . بنو السَّاتي : قرية في يريم . ص ١٩٧ معجم المدن والقبائل اليمنية .

بيت شاما .

وماذا نفعل « بأبو الشامات في سوريا » إذا اعتبرنا بيت شاما بيت الصنم « شمي » العالي . علماً أن بيت شاما في سهل البقاع وليست كجعل شميه في الجبل . شامة من جذر شيم . شامة اسم جبل في شعر نسب إلى بلال الحبشي ، أشيم : قبيلة . الشامة علامة مخالفة لسائر اللون . والجمع شامات . والشامة : الخال . (له خال على صفحات خد) . والشامة : الاثر الاسود في البدن والأرض . والجمع شام . وشامة : الناقة السوداء .

وشام : نال مراده في الحرب . وشام خبأ . لسان العرب ج ١٢ ص ٣٢٩ . الشام منطقة جبلية شمال صنعاء . بيت الشامي : من قرى بني مطر ، وبنو الشامي . الشاميم : حصن في عزلة بني اسعد فيه آثار قديمة . وآل الشاميم قى صعدة . ص ٢٢٢ - ٢٢٣ معجم المدن والقبائل اليمنية .

بيت شَبَاب .

اعتبرها فريحة ومن نقل عنهم ، (الابوان ، يوسف حبيقة واسحق ارملة في مجلة المشرق عام ١٩٣٧) : بيت الجار أو المجاور . لكنها من جذر شبب . وليس بعظيم الأمر أن تكون الشَّبَاب : الفتاء والحداثة ، مع شدة على الشين . فعند حذف ال التعريف تصبَح : شَبَاب . الرَّبَاب : رَبَاب . وبنو شبابة : قوم من فهم بن مالك . وقيل من الطائف ينزلون اليمن . راجع لسان العرب ج ١ ص ٤٨٠ . بنو شبيب مشايخ آل حُبَيْش . وبنو الشبيبي في ذمار وآنس وقرية ذي حور . ص ٢٢٦ معجم المدن والقبائل اليمنية .

بيت الشِدِّيَاق .

الأب روفائيل نخلة اليسوعي في كتابه غرائب اللغة العربية ص ٢٦٠ . كتب : شِدِّيَاق : شماس إنجيلي . واعتبرها وارد اليونانية وترجمة لكلمة : ARchidhiakonos . كاهن يرئس قسماً من ابرشية . والمعنى نفسه اخذه أنيس فريحة للشدياق . لكن وظيفة الشماس والكاهن في بعضها أن يكون مرناً وخطيباً . وعربياً ، الشِدِّق : الخطيب المنطق البليغ . ومنه الأشدق . شدقا الوادي : ناحيته . الشَّدق : جانب الفم . لسان العرب ج ١٠ ص ١٧٣ . آل شديق من عشائر خولان ص ١٤٧ معجم المدن والقبائل اليمنية .

بيت الشعَّار .

بيت الشعَّار من شعر : الشعر (شعر الجلد) والشعر . الأشعر أبو قبيلة من اليمن . لسان العرب ج ٤ ص ٤٠٩ . الشعار : من قبائل ذو حسين ثم الربعة . الشعَّر ناحية في قضاء النادرة . غنية بالآثار . والشعر بلدة وبطن من وائلة . الشعرائي : موضع بالغرب من مدينة العُدين . ص ٢٣٣ - ٢٣٤ معجم المدن والقبائل اليمنية .

بيت شلالا .

مركز بيع الخيطان والشلّل ! هكذا فالبيت عند أنيس فريحة مركز بيع ، وليس بيت العشيرة . وإذا كان عليه أن يحل أزمته مع بيت الجميل والخازن ولحدود وارسلان الخ . . فإن

بيع الخيطان والشلل سددها فيها ضربة لا تغتفر للتاريخ . فتحليل أيها القاريء أن صناعة الخيطان والشلل بدأت عندنا منذ آلاف السنين . ولماذا مغزل الصوف في التراث؟ وأي فلاح كان يشتري الخيطان وأي سوق هذا؟ أي استغفال للتاريخ ! لغويًا : شلل : فرق - الشلالة : قرية في بلاد عنس وأعمال ذمار تنسب إلى ذي شلالة من حمير . وقال الحجري : بها غيل الشلالة وهو ذو عيون على الدوام . وفيها قصر حميري (فينيقي) يعرف بـ قفل الشلالة وقصر الشلالة . ص ٢٣٦ معجم المدن والقبائل اليمنية .

بيت الطَّبْشَة : (مزرعة) .

في لسان العرب : الطبش : الناس . بمعنى أي الناس هو؟ . ج ٦ ص ٣١١ .
عامياً يقال : طبشه قتله - طَبَّشَ السيارة : حطمها ، وأطبَّقها . الطبشة : مسطرة أو قطعة خشب يعاقب به الأستاذ تلاميذه : طبشه طبشتين . ضربه ، ضربتين . ميزان طباش : أي لصق بالارض أو بقاعدته . وقد أعادها الشيخ أحمد رضا في كتابه : قاموس رد العامي إلى الفصيح ، إلى طبج . حيث ابدال الشين بالجيم مثال : ابتهج وابتهش . والمشدوه والمجدوه بمعنى المدهوش . ص ٣٤٤ . ومثال بوارش وبوارج ، اسم قرية مطلة على سهل البقاع ، وكانت تسميتها في بداية القرن : بوارش . وبالتالي : الطبشة اداة الطبش - والديج . والديج الضرب على الشيء الاجوف كالراس ونحوه . ويمكن أن تكون ابدالاً من طبس .
التطبيس : التطبيق . لسان العرب ج ٦ ص ١٢١ . بيت الطبشة : بيت عائلة - عشيرة الطبش . عائلة الطبش موجودة في بيروت الآن .

بيت الطُّشْم .

ليس من جذر طشم . بالعامية : ليس لي طشم على الكتابة . أي ليس لي مزاج وصبر وتأنٍ . لعلها من جذر طسم . والطسم في لسان العرب : الدرس .

بيت عِنَايا .

اسم عائلة - عشيرة كل خاضع لحق أو غيره فهو عانٍ . لكن عَنَاه : حبسه . عَنَاه عِنَاءً . تَعَنَّتْ : شق علي الأمر . لسان العرب ج ١٥ ص ١٠٤ - ١٠٥ . العِنَاية : السجانة - عَنَّة : واد مشهور في بلاد العُدين غربي إب منسوب إلى عَنَّة بن عريب . ص ٢٩٩ معجم المدن والقبائل اليمنية .

بيت عِيَال .

العِيَالان : الذكر من الضبع ، واسم عشيرة و فرس . العِيَال في مشيه : المتبختر .
عَال يعيل عَيْلة : إذا افتقر . عُوال : حي من غطفان . عِيال الرجل وعَيْله : الذين يكتفل
بهم . لسان العرب ج ١١ ص ٤٨٠ . وعامياً : عِيَال عَيْلُ عِيال القرية : العائلات فيها .
وفي اليمن : عيال حاتم - سريح - يزيد أسماء لقرى ومناطق . وهو اسم عشيرة .

بيت غزال .

الغَزَال من الطباء . غزال، وُغزَيْل : اسمان . غزال : موضع . دمُ الغزال : نبت
يسمى الطرخون . لسان العرب ج ١١ ص ٤٩١ . وتوجد قرية دير الغزال في البقاع .
الغزال عشيرة في سوريا . ص ٦٢٣ عشائر الشام وصفي زكريا .

بيت فِرْيَام .

جذر فرم في لسان العرب : الفَرْم والفرام : التي تضيق باب رحمةها . الفرامة :
الخرقة (ما يسمى اليوم الحِفاظ) . المُفْرَم من الحياض المملوء بالماء . قرية فَرَمًا : كانت
قرية إسماعيل بن ابراهيم . لسان العرب ج ١٢ ص ٤٥٣ . وهي كلمة بلهجة سريانية
(جعلها فريحة عبرية) ، باعتبار أن لهجة إسماعيل كانت سريانية حسب الطبري
والمسعودي في مروج الذهب . ويمكن أن تكون بيت بريام . من (بريم) ، باعتبار قلب
الباء إلى فاء بلهجة السريان .

بيت الفُقُوس .

فقس الرجل : مات . فقس الطائر بيضه : أفسده . وفقس وثب . لسان العرب ج ٦ ص
١٦٥ . بنو فقوس من قبائل الحدا . ص ٣١٦ معجم المدن والقبائل اليمنية .

بيت كَرَيْدي .

بيت الكَرَيْدي . وكُرَيْدي تصغيرها . ولغوياً : الكَرْد : الطرد . الكَرْد : العنق (ومنه
الكردان الطوق حول العنق في زينة النساء في اريافنا) . وقيل هي لغة في القرد . والكرد
جيل من الناس . لسان العرب ج ٣ ص ٣٧٩ . الكرد قرية في تهامة . ص ٣٤٦ معجم
المدن والقبائل اليمنية .

بيت كَسَاب .

كَسَاب : اسم فاعل من كسب . وفي العشائر تكثر الأسماء المشابهة : جَسَّاس ، دَعَّاس ، دَهَّاش ، جَمَّال .

بيت الكوكو . (بيت الكَّكُو) .

جعلها أنيس فريحة سوقاً لبيع الكعك والخبز ! وهل في الريف المنعزل حيث الزراعة قوتية ، والإنتاج عائلي يُوجد تاريخاً أسواقاً لبيع الخبز والكعك ؟ أسواقاً لمبادلة الدواب والحبوب وفضلات الإنتاج نعم . لكن الخبز سامحه الله . في لسان العرب : رجل كوكاة : أي قصير . والكواكي كذلك . ج ١٠ ص ٤٨١ . والكَّو : الخرق في الحائط والثقب في البيت ونحوه لسان العرب ج ١٥ ص ٢٣٦ .

بيت لَهْيَا .

اللهواء : موضع . وَلَهْوَةٌ : اسم امرأة ولهوت عن الشيء ، لَهْيَاءٌ : سهوت عنه . وَلَهْيَاءٌ : تصغير لهوى . فعلى من اللهو . لسان العرب ج ١٥ ص ٢٥٩ . وفي العامية يقول البعض : ابن لَهْيَا ، في محل الشَّتِيمَة .

بيت لَيْف .

وكذلك بيت لَيْف في الضفة الغربية من فلسطين . الليف : ليف النخل ، القطعة منه ليفة . واجود الليف ليف النارجيل وهو جوز الهند . (ما يلف الجوزة منه) . لسان العرب ج ٩ ص ٣٢٢ . والليف نبت يزرع تجفف ثماره ويغتسل بها .

بيت مِرِي .

مَارِيَّة : جبل بالشمال الغربي من ذمار ، به آثار قديمة وقصر حميري خرب . لغويّاً : مَرَى الشيء استخرجه . المِرِيَّة : الشك والجدل : ص ٢٧٧ ج ١٥ لسان العرب .

بيت مُشِيك .

عائلة مشيك في بعلبك وكذلك القرية . وفي البقاع الغربي : كفر مشكي . ومُشِيك تصغير مشك . ومعاني الجلود وبيعها الذي يقترحها أنيس فريحة اخذ من جذر مسك . لسان العرب ج ١٠ ص ٤٨٦ . لكن الأصح أن تكون مشك تحويراً لمشق . مشق : مزق قشر . نزع . رجل مشق خفيف اللحم . (قد ممشوق بالعامية) . ومشق الشيء مده . والمشق :

السرعة في الطعن والأكل والكتابة . والمَشَق : المغرة وهو صبغ أحمر . لسان العرب ج ١٠ ص ٣٤٤ . ومن الجذر نفسه والإسم : دِمَشَق . وهي اساساً ذي مِشَق . المَشَاق : بلدة شمال حجة . المشكي عزلة في منطقة إب . ص ٣٨٨ - ٣٨٩ معجم المدن والقبائل اليمنية .

بيت مِلَات .

بيت مِلَات . مُلّالة بطن من همدان من ولد مالك بن زيد بن كهلان من القحطانية . لغوياً من ملل . منها ملّ الشيء ، والمِلَّة : الرماد الحار والجمر ويقال : اكلنا خبز مِلَّة . المِلَّة : عرق الحمى . المِلَّة : الشريعة والدِّيَّة . ص ٦٣٠ ج ١١ لسان العرب .

بيت هِرِّي .

راجع الهري .

بيت يَاحُون .

الإحنة : الحقد في الصدر من جذر أحن . أحن عليه أحنأ وحنئة وأحن . الأحن : الحاقد ، لسان العرب ج ١٣ ص ٨٠ . ويمكن أن تبدل الهمزة إلى ياء . (أسير يسير) . أحن وأحون شديد الحقد .

بَيْتَا .

والبيته ، من بيت . راجع المقدمة وكذلك بتيات - بيت بيات .

بَيْحَات .

بَيْح به ، أشعره سراً . (اسم المصدر . بيحة وجمعها بَيْحَات) . ولا يفيد الإسم وصفاً لمكان إلا إذا كان قلباً لبوحات - (المكان الظاهر) بقدر ما يفيد اسم عائلة : البيحات . راجع البوح . بيح بيحان في اليمن .

البيدر . بيدر الرمل - بيادر العدس .

لا يعتقدونها أنيس فريحة عربية ، لأنه يجزم أن العرب ما كانوا أهل زراعة ابداً !! وجعلها بيت دريا ؟ . البيدر : الموضع الذي يداس فيه الطعام . لسان العرب ج ٤ ص ١٨ بيادر العدس بيادر عشيرة العدس . بيت بيدر : من قرى ناحية بني الحارث شمال صنعاء . ص ٦١ معجم المدن والقبائل اليمنية .

بيقون .

أب - ابو قون . قُون : القونة ، قطعة من الحديد أو الصفر يرفع بها الإناء . وقال الليث : قُون وقوين موضعان . لسان العرب ج ١٣ ص ٣٥٠ .

بينو .

بَيْتَة : موضع شرق شمال حجة . بَيْنُون حصن اثري شهير في بلاد الحدا . وفيها قال حسان بن ثابت :

وقد كان في بينون عزّ وسؤدد
وفي ناعط ملك قديم ومفخر

راجع ص ٦٥ - ٦٦ معجم المدن والقبائل اليمنية .

بيوت البسّ .

آل باسان من قبائل وادعة في صعدة . وقرية تهامية ناحية زبيد . ص ٤٢ معجم المدن والقبائل اليمنية - لغوياً من بسس : بس الشيء خلطه بسمن اوزيت . البسّ : الزجر . بسّ في الأرض : ذهب . بسّ الرجل : طرده . ص ٢٧ ج ٦ لسان العرب . ويمكن أن تكون بيوت البصّ . راجع البصّ .

بئر الهيث .

بئر العزب ، بئر الهذيل ، قرى في اليمن . بئر الهيث ، حورت بشر إلى بئر (أسير ، يسير) والثاء إلى ثاء . لغوياً : هاث في ماله : عاث . هاث الذئب بالغنم - عاث . الهيث : الحركة مثل الهيش . التخاصم . ص ١٩٩ ج ٢ لسان العرب .

بيروت .

طالما أنه ليس من لغة كنعانية ، ومسرح قبائل التوراة في غرب جزيرة العرب ، ورسائل تل العمارنة بين مصر الفرعونية تدل على علاقة مع كنعانيين الجزيرة ، والعلاقات التجارية لجلب البخور والبان كانت مع بونة - البون في اليمن . فإن إسم بيروت ليس كنعانياً كما يدعى . فهو إسم حميري يماني فينيقي . ويمكن أن يتحدد بمعنيين :
ثوم) . لغوياً الروث : طرف الأنف . الروثة : طرف الارنية أي مقدم الأنف . وروثة العقاب منقارها . ص ١٥٧ ج ٢ لسان العرب يمينا : روثان : مدينة قديمة خربة بين الجوف ومأرب كانت لحمير - حضارة اليمن الأولى - ثم سكنها مراد وهمدان . ص ١٨٢ معجم المدن والقبائل اليمنية .

٢ - احتمال أن تكون بئر - روث . تقلب بئر إلى بير . أي بئر عشيرة الروث . وترجيح هذا التفسير ، أن الروثة - صخرة الروثة تقع في رأس بيروت . وقد قلبت لهجة من روثة إلى روثة (بحث - بحش) ، وتوجد قرية بيروثة في زغرتا - الشمال .

البيرة .

البئر والبيرة ، وتقلب الهمزة إلى ياء . وإضافة لمعنى البئر - بئر الماء - بيرة - بيرة : ما خبيء وادخر . ص ٣٧ ج ٢ لسان العرب . في اليمن : بئر جونه - بئر علي . في منطقة الواحدي . ص ٣٣٢ تاريخ القبائل اليمنية . البيرة قرية في الضفة الغربية ، وأخرى في بر الشام بين ملطية وقلعة الروم ، وثالثة في الاندلس . راجع وفيات الاعيان ص ٢٥٨ ج ٢ . و ص ١٤١ ج ١ . وتكرارها يدل على اسم عشيرة ، وهي اسم لثلاث قرى في لبنان ! .

البيسارية .

راجع بسري - بسرين . ويمكن أن تكون بيسارية . مثل بيصور ، بالصاد .

بيصور .

ابو صور . راجع صور .

التاء

تأشع .

في اليمن قرية تشيع ، والعديد من الأسماء التي تبدأ بحرف التاء . مثال : تريم - تنعسم، تعكر، تعيش، تنقسم. راجع ص ٦٧ من معجم المدن والقبائل اليمنية . إبراهيم أحمد المقحفي . شع - انتشر . وما يؤكد أن التاء زائدة ورود قرية يشيع أيضاً في اليمن . وكان بها قصر عظيم للحميرين . راجع المقدمة . وراجع ص ٤٧٤ معجم المدن والقبائل اليمنية .

تَبْنَا .

تُبْنَى : موضع . التَّبْنُ : عصفية الزرع من البُر . واحدته تَبْنَةٌ . ورجل تَبْنَانٌ يبيع التَّيْنِ . (ويمكن أن تكون طين) . التبانة : الطبانة والفتنة والذكاء . لسان العرب ج ١٣ ص ٧١ .

تَبْنِين .

اسم المصدر من تَبَّنَ . التَّبْنِين : الفطنين الأذكياء . راجع تَبْنَا . تَبْنٌ : وادٍ مشهور فيه وادي لحج . تَبْنٌ وادٍ وبلدة من رداع شرقي ذمار . ص ٦٧ معجم المدن والقبائل اليمنية . تَحُوم .

اعتبرها أنيس فريحة تخوم . والتخم : الحد الفاصل . لسان العرب ج ١٢ ص ٦٤ . لكن التاجم : الحائك . تحمت الثوب وشيته . فرس متحم اللون إلى الشقر . لسان العرب ج ١٢ ص ٦٤ . تحتم : موضع بوادي قضيب في مأرب ص ٢٦٧ . اتحم : بلدة بجبل الصلوفي المعامز ، وتسمى اليوم دحيم . ص ٩ . معجم المدن والقبائل اليمنية .

تحويلة الغدير - تحويلة النهر .

حوط الشيء : حفظه وتعهده . حوط كرمه تحوطاً ، أي بني حوله حائطاً . الغدير : مستنقع ماء المطر .

تُرْبُلُ .

تربل وتربل : أسماء مواضع . لسان العرب ج ١١ ص ٧٧ . لكننا نميل إلى اعتبارها طربل بالأصل . فجبل طربل قرب طرابلس ، وجبل آخر في البقاع . وطرابلس من طرابلس . راجع طرابلس .

تَرْتِج .

اسم مركب ، مثيل ترشيش ، ترمين ، طورزيا ، وليس كل اسم يبدأ بكلمة ثنائية أو ثلاثية قريبة اللفظ من طُور ، تحولها إلى معنى جبل ! هذا الاسم طريف التركيب . تر-تِج . تر : جذر تر . التار : ربعة من الرجال . التار : المنفرد عن قومه . التار : الأصل . تر : بُعد . لسان العرب ج ٤ ص ٨٩ - ٩٠ . تر . يتر ، ترأ فهو تار . وإذا اعتبرنا أصلها بالطاء . فإن طرّ تفيد المعنى نفسه : الطرّ : الجماعة . طرّ : قطع طرد .

تِج : تاج وبنو تاج ، قبيلة من العدوان . تَوَّجَ اسم موضع . والتاج معروف ، وجمعه أتواج وتيجان . لسان العرب ج ٢ ص ٢١٩ .

تَرْتِج : ربع بني التاج . والنسب لهم : تراتيج . وهذا ما يؤكد الاسم الذي سبق : بتوراتيج .

وإذا كانت : تر-رتج . فهي جماعة الخليل . وفي مطلق الأحوال : الطاريجة فرقة من عشيرة الفاعور . ص ٤٥٣ . الأمير أحمد طويريج من أمراء آل ريشة . ص ٥١٥ عشائر الشام وصفني زكريا . وإمكانية أخيرة أن تكون من رتج : أقفل والتاء زائدة ، أو أن تكون رتج تحويراً لترتش (بوارج - بوارش - مشبل - مجبل) .

تُرْشِيش .

إذا كان لها الاسم نفسه في إسبانيا (الأندلس) . ألا يوحي ذلك بانتقال التسمية مع العشيرة . المهم . تر-شيش . اسم عشائري . وتاريخياً يعرف أن التراتشة - الطراطشة ،

وضعهم المماليك لحماية الشواطئ من زمن ليس ببعيد . بالظبط كبوارج وترشيش امتداداً إلى محيط جونبة وفيطرون .

تر- شيش : ربع عشيرة الشيش . أو الرشيش . في تراجع ترتج . قطعة - جماعة . ربع - شيش : الخليط من الناس . لسان العرب ج ٦ ص ٣١١ . وإذا كانت تر- شيش . فالرشيش ، من فرقة الولد من عشيرة الفدعان في الشام . راجع عشائر الشام لوصفي زكريا ص ٥٩٣ - ٥٩٥ . لغوياً . رشيش من رشش . الرش - رش الدم والدمع والماء .

تِرَحمانا .

أهملها أنيس فريحة . التُّراحم : قبيل من حمير من ولد تُرْحُم بن يريم من سبأ الأصفر . والتراحم : جبل جنوبي يريم . ص ٦٨ معجم المدن والقبائل اليمنية .

تِرْمين .

تِرْمان . بلد حي العمارة في البيضاء . ص ٦٩ معجم المدن والقبائل اليمنية .

تِرُول .

تر- رول . جماعة الرول - الرولة . عشائر الرولة عشائر كبرى ما زالت في بادية الشام تنتقل من حدود السعودية - الأردن إلى شمال سوريا مروراً بحوض الحماد . راجع مقدمة لدراسة العشائر الأردنية . د . أحمد العبادي . لغوياً : الرُّوال : اللعاب رُول طعامه : أكثر دمه . ص ٢٩٩ ج ١١ لسان العرب .

تعثور .

تع - تور . راجع تعنايل - تعلبايا . ويمكن أن تكون : تاع ثور - تاع طور . وأيضاً صفة للمتعرّث : تعثور . (وبالعامة أتعتّر - تعطر بمشيه) تعثر . . عثر - عثار . مدينة أثرية حميرية . ص ٢٧٨ معجم المدن والقبائل اليمنية .

التَعزّانية .

نسبة لتعزّ . تعزّ : مدينة مشهورة . تعز : حصن شمال ظفار ، وبلدة ناحية الرجم . ص ٦٩ - ٧٠ معجم المدن والقبائل اليمنية .

تعنايل .

تَعّ نايل - نائل . كما بُدّ نايل سعد نايل . مكون من كلمتين . (راجع بدنايل)

والأسماء الثلاثة في سهل البقاع . تع . عامياً في اللهجة البقاعية : تاع : ملك خاصة . يقال : تاعي ، توعو . ملكي خاصة ، ملكه . في الجنوب والشوف : متاع ، تبع . في اللهجة المصرية : بتاع ، بُتوع . في لسان العرب : التَّعُّعُ : أن تأخذ الشيء بيدك . تاع به يتبع تبعاً . ج ٨ ص ٣٩ التمتع : التسلط . وفي الحديث : حتى يؤخذ للضعيف حقه غير متمتع . ج ٨ ص ٣٥ . وبالتالي فإن تعنايل : إما خاصة نايل ، أو مكان تسلطه .

تَعْلَبَايَا .

تاع - لبايا . خاصة أو مكان تسلط لبايا - ابن لبايا . ولباية قرية في البقاع الغربي أيضاً . لباية : اسم امرأة . ولَبِيٌّ وَلُبْيٌ وَلَبِيٌّ : مواضع . لَبٌّ ، يَلْبُ : يضح (عامياً حاجي تَلْبُ) . اللبو : قبيلة من العرب . اللبابة : البقية من البنت عامة . لِبْت بِالْمَكَانِ : أقمت به . لسان العرب ج ١٥ ص ٢٣٨ . اللوبان من عشائر شمر الطائية - ص ٦٢١ عشائر الشام . وصفى زكريا .

تَعِيد .

أصلها على الأرجح : تع - عيد . وعندما أدغمت وسكنت ، نقلت السكون إلى التاء . مكان عيد - محلة تسلط عيد . راجع بيت عيد .

تَفَاح .

قرية في البترون . التفاح ثمر واحدته تفاحة . والتَّفَاحَةُ : راس الفخذ والورك . وفي الجنوب تفاحتا .

تَفَاحَتَا .

تا بمعنى هذه للتأنيث . تفاح - تا . (تفاحتها) . وتلفظ جنوباً : تفاحتي . وكأنها نسب لبني تفاحة .

تِكْرِيْت .

في وفيات الأعيان لابن خلكان ج ٣ ص ٥٠٠ . تِكْرِيْت بلدة كبيرة ، على دجلة ، في بر الموصل ، وسميت تكريت ، بتكريت بنت وائل أخت بكر بن وائل . سنة كَرِيْت ، وحول كَرِيْت أي تام العدد . وتَكْرِيْت : أرض وموضع . قال :

لسنا كمن حلت إباد دارها

تكريت ، تَرُقُب حَبَّهَا أَنْ يَحْصِدا .

سان العرب : جَادَة الحنظل ، جَادَ من الجود . العطاء .

ل حَمِيرَة .

قد يكون عربياً ؟ ! عند أنيس فريحة . حُمَيْرَة : تصغير حُمرة . الحَمِير - حُمير .
طون من الفداعة . التابعة لعشيرة شمر الطائية . عشائر الشام ، وصفي زكريا ص ٦٦ .
لحماريون من قبائل حجور - حَمَر - الحمراء - الحمرا - الحمران - حُمرة - الحُميراء - بنو الحميري .
عشائر ومدن وقرى في اليمن . ص ١٢٩ معجم المدن والقبائل اليمنية . الحميريون
صحاب الحضارة واللغة والحرف . راجع المقدمة .

ل الحَيَات .

الحَيَات ، جمع حَيَة : الحنش . بنو حيّ بطن ، وبنو الحيا . وحيّا ، وحيّا .
واضع . عشائرياً : الأحيوات ، والحيويات في بلاد الشام . أبوحيّات : فرقة من عشيرة
لسماطية قضاء المعرة في سوريا . ص ٥٠٥ من بلاد الشام لوصفي زكريا . بنو حي من
بائِل آل عمار . ص ١٣٧ معجم المدن والقبائل اليمنية .

ل ذنوب .

الذنيّة ، قرية في قضاء حاصبيا . الذنوب لغوياً : جمع ذنب . والدلو العظيم . ومن
لطريق وجهه . الذنوب : موضع بعينه :

أقفر من أهله ملحوب

فالقطيّبات ، فالذنوب .

الذُّنوب : لحم المتن ، والألية ، ذنب الواوي : آخره وآخر كل شيء طرفه . لسان
لعرب ج ١ ص ٣٨٩ . الذُّنْبَيْن . قرية خربة من بادية الجند . ص ١٦٩ معجم المدن
القبائل اليمنية .

ل سِبْعِل .

تل - سِبْعِل . راجع بسبعيل : سَبَع أيل . نذر للإله .

ل سَبِيل .

سُبَيْل تصغير سبل . وسبيل قرية في قضاء المعرة في سوريا . راجع ص ٥١٦ من
عشائر الشام لوصفي زكريا . ابن سبيل : شيخ عشيرة في سوريا . راجع ص ٢٤٠ عشائر

لسان العرب ج ٢ ص ٧٨ .

تَلْ إرميز .

الراموز : البحر . من رمز . وتل الأرماز ، أي الأثرات والإشارات : جمع رمز .
لسان العرب ج ٥ ص ٣٥٧ .

تل بيهه - ببيي .

راجع بابه .

تل بيت - (تلبيت) .

للمقارنة بكيفية تحور الإسم عبر آلاف السنين . ففي اليمن : تالبة من قرى قفر
يريم ، وبلدة من عزلة جُنب وأعمال بني مطر . ص ٦٧ معجم المدن والقبائل اليمنية .
باللهجة الحميرية : تالبية كانت تالبيت ، التي تحولت إلى تل بيت تلبيت (كتابة) . تالب
اسم لملك حميري .

تل بيرة .

تل البثرة : البيرة . والبيرة في الضفة الغربية ، والجولان ، وعكار والبقاع الغربي .
ويدل على عشيرة بأكثر ما يدل على بثر .

تَلْتَيْتَة . (تل تيت) .

يمكن أن تكون من ثلث - ثلثي - ثلثية . وباللهجة الفينيقية ثلثيت لأنها تلفظ التاء في
آخر الإسم . عشيرة الثلث والثلوث في الشام . والأثلوث عزلة في اليمن . ص ١٠ معجم
المدن والقبائل اليمنية . ويمكن أيضاً : تل - تيت . التيت : الضعيف . وتل طيط : تل
الهائج ، والطيطوى نوع من القطا طوال الأرجل . ويمكن أن تكون تل - ثيث .

ثات مدينة أثرية غرب رادع . تلفظ أيضاً ثات ، فيها نقوش حميرية . نسبت إلى ذي
ثات . ثات بلد يسكنه بنورمان . وناه منتزه لأهل رداع فيه سد عظيم . ص ٧٣ معجم المدن
والقبائل اليمنية .

تل جادة .

اعتبرها أنيس فريحة سريانية . تل الحظ والجعد والسعد . (أي الجود) ، واستعار من

الشام . أسبيل : جبل في بلاد عنس (آل سبيل) من أعمال ذمار ، شرق جبل اللس . فيه قرى وآثر تاريخية . ص ٢٠ معجم المدن والقبائل اليمنية .

تل كِرِّي - كِرَّة .

من جذر كرر . الكرُّ : الرجوع ، الهجوم . ص ١٣٥ ج ٥ لسان العرب . ويحتمل أن يكون بالقاف أساساً : تل قري : القارة اسم لستة عشر قرية وجبلاً وعشيرة . قُرَّة : من قبائل حضرموت . القواري . منطقة قضاء الشرفين . ص ٣١٩ - ٣٣٧ معجم المدن والقبائل اليمنية .

تل لُجيني .

من الأفضل أن لا نعتبره عربياً ! ؟ هكذا عند أنيس فريحة ، لكن لا بأس عنده من أن يستعير « الجونة » من لسان العرب ، أي الخاوية « ويسرينها » ويكتب معناها : أدنان وبراميل : عربياً : لجن : وسبخ - مُرطب - لُزج . اللجين : الفضة ، الزبد . لسان العرب ج ١٣ ص ٣٧٨ .

تَلَّة .

قضاء البترون . مؤنث تل . والتلة لها معنى البِلَّة : النداءة ، المصب ، المسقط . لسان العرب ج ١١ ص ٧٧ .

تُلَيْتَة .

عشيرة التليتي ، فرقة من عشائر الجوابرة ، كانت تنتقل من أنحاء جبل العرب إلى جنوب الغوطة والمجيدل في سوريا . راجع ص ٤١٨ - ٤١٩ من عشائر الشام لوصفي زكريا . تُلَيْت تصغير ثلث (ثلث) . عشيرة الثلث الثلوث من عشائر الشام . الأثلوث عزلة من مخلاف نقد في وصاب العالي . ص ١٠ معجم المدن والقبائل اليمنية .

تمرة .

التمر واحده تمرة . تمرة : طائر . لسان العرب ج ٤ ص ٩٤ . وإذا كان بالطاء . الطمر : الثوب الخلق ، البالي . الطمرة : الأرض المطمورة المخبأة . وَطَمَرَ يطمر طمراً : وثب . وقال بعضهم : وثب إلى الأسفل . قفز . لسان العرب ج ٤ ص ٥٠٢ . - الطمرة : الحفرة ، الوهدة . ويمكن أن يكون ثمرة (بالثاء) . ثَمِر : جبل في يافع - ثَمَر قرية في جبل

الدار شرقي دمار . تَمَّر وادٍ في أعلى خب بأرض الجوف . ص ٧٥ معجم المدن والقبائل
اليمنية .

تمنين الفوقا - التحتا .

قد تكون من جذر تمن . أو منن والتاء زائدة كما اللهجات اليمنية . تعكر - تحتم -
تريم - تشيع - تنوخ . . مَينين : الضعيف - الغبار . ثمن في لسان العرب اسم موضع :

سموت له بالركب حتى وجدته

بتيمن يكيه الحمام المفرد .

تَمَنَّ اسم ثنية بين مكة والمدينة . ص ٧٤ ج ١٣ . أو من جذر ثمن - ثمانين -
ثُمينين . ثمانني اسم موضع وكذلك ثمينة . ص ٨٣ ج ١٣ .

تنورة - تنوري .

اسم عشيرة . راجع تنورين .

تنورين الفوقا - التحتا .

نسبة إلى تَنور . وبالعامية : التنور : بيت النار - الفرن . والكلمة مكونة من تن - نور -
النور بلهجة الشمال يمكن أن تكون النار (تحول الألف إلى واو - O ، فرنسية) . تن - النار ،
أي مكان النار . وتنورين ، نسبة إلى تنور . وتكرار الاسم يدل على العشيرة .

تول - تولة - تولين . تولا البحيري .

ورد سابقاً ، باتوليه - باتولين . أبا - أبو . وبالتالي تول جذر لاسم عشيرة . متوزعة في
أربع مناطق من لبنان . لغوياً : من جذر تول : التولة . يقال : التولة والدولة : الدهاية .
قال الخليل : التولة والتولة : شبيه بالسحر . ج ٤ ص ١٦٤٥ صحاح الجوهري .

تومات .

التومات : أعراب لم يبلغنا عنهم ، إلا أن أصلهم من الحديددين ، الذين أسكنهم
إصلاان باشا ، وأنهم يقطنون إلى الغرب من قضاء منبج . ص ٥٥٣ ، ويسموا التويمات
أيضاً . راجع ص ٤٥٣ - ٥٤٨ من عشائر الشام لوصفي زكريا . لغوياً : التوم : اللؤلؤ . وقيل ،
التومة : القرط . ج ١٢ ص ٧٤ من لسان العرب . التومان أيضاً عشيرة من شمر الطائية .
ص ٦٢٤ عشائر الشام .

تويّنة .

تصغير توت . ومن الأسماء : تويت بن أسد بن قُصي . وقال ابن الزبير : آثر عليّ التويتات والحميدات ، والأسامات . ج ٢ ص ١٨ . لسان العرب . كما أن تويّنة يمكن أن تكون تصغير تينة التي تقلب فيها الياء في تُيّيّة إلى تُويّنة .

الجيم

جاج .

من أجاج - أجاج . أجة القوم وأجيجهم : اختلاط كلامهم مع حفيف مشيهم . والقوم في أجة : في اختلاط . ماء أجاج : مخلوط بالملح . ملح . يأججج : اسم موضع . لسان العرب ج ٢ ص ٢٠٦ .

جانين .

جانين : جَنّ : ستر . الجانين : الساتر . راجع جب جَنّين . وفي الضفة الغربية الفلسطينية قرية جنين .

الجاهلية .

نسبة إلى جاهل . لغوياً: الجهل : خلاف العلم . الجاهلية من قرى جبل عيال سُريح جنوبي عمران . ص ٧٨ معجم المدن والقبائل اليمنية .

جب جَنّين .

الجب : البئر الغزيرة الماء . والجب القطع ، الفرع ، مثل تروطر ويد ، أي أرومة . جَنّين : المستورين . جنّ ستر . جنّ النبت : غلظ واكتهل . لسان العرب ج ١٣ ص ٩٤ . أي فرع جَنّين . وفي سوريا اثنان وعشرون قرية باسم جب . مثال : جب الثور - الصفا - جب هذي ، جب الحمام . . . راجع ص ٧٧١ من بلاد الشام لوصفي زكريا ، وتكرار جانين - وجب جنين - وجنين (في فلسطين) يفيد تسمية عشائرية .

جب شيت .

جب : بئر ، فرع ، أرومة . شيت . شيت . اللفظ نفسه بالعربي والعبري

جبل طورة .

الطور : الجبل ، وهو بالسريانية : طورى . الطور في كلام العرب : الجبل .
والطور : الحد بين الشيتين . والطورة : فناء الدار ، لسان العرب : ج ٤ ص ٥٠٨ .
وتسمية جبل الجبل لا تفيد شيئاً ، إلا إذا كانت طورة تدل على عشيرة . الطور : مدينة من
حجة . وقرية في تهامة - وأخرى في الحجرية وبليدة في الوازعية . ص ٢٦٤ معجم المدن
والقبائل اليمنية . وجبل الطور في القدس أيضاً .

جبل موسى .

موسى اسم نبي ، ورد في القرآن ، وفي المثل الشعبي . وموسى مشتق من
المسوس . فرواية التوراة أن التي وجدته في صندوق طافياً على الماء ، قالت سأميه
موسى لأنني وجدته على الساء . لغوياً : المسوس من الماء الذي بين العذب والمالح . وعند
آخرين : هو الماء العذب الصافي . لسان العرب ج ٦ ص ٢١٨ .

جبالا .

جبله بن الأيهم آخر ملوك غسان . جبلة : موضع بنجد . لسان العرب ج ١١ ص ٩٨
وص ٣٥٠ من وفيات الأعيان لابن خلكان . وجبله وجبله الحمراء في سوريا . لغوياً :
الجبله والجبله والجبل : الأمة من الخلق . الجبله والجبله : الوجه . وشيء جبل : غليظ
خاف . وكل أمة مضت على حدة فهي ، جبلة . لسان العرب ج ١١ ص ٩٨ . راجع
جبله .

جبلولة .

لغوياً : راجع جبلا .

الجبول : اسم قرية وناحية في سوريا . راجع بلاد الشام لوصفي زكريا . ٥٤٠ -
٥٩٩ . الأجبول قبيل في معبق . ص ١٠ - جبالان العركبة وجبالان ريمة . جبلة : مدينة
مشهورة جنوب غرب إب ، كانت تسمى مدينة النهرين . وجبله بليدة في رداع . ص ٨٠ -
٨١ معجم المدن والقبائل اليمنية .

جبل السفلى والعليا .

جبل : تصغير جبل . الجبل : سيد القوم وعالمهم . الجبل الساحة الصغيرة . حي
جبل : كثير . جبل وجبل وجبل : أسماء . وجبله موضع بنجد . لسان العرب

والسرياني ، مع إبدال التاء بالثاء . ولغوياً : الشث : الكثير من كل شيء . واسم شجر بين الحجاز والطائف . لسان العرب ج ٢ ص ١٥٨ . ومن جذر شتت : الشث الإفتراق والتفتيت . لسان العرب ج ٢ ص ٤٩ . واقترانها مع قرية النبي شيت يفيد إسم العشيرة .

جَبِّ الفوقا والتحتا .

لغوياً : جُبِّ : البثر . الفرع . الأرومة . البِد : الجَبِّ : القطع . وتوزع الإسم بين المكان الأعلى والأسفل ، يدل على اسم عشيرة . جَبَا - الجبابي في اليمن . الجَبِّ : قرية في جبل صبر المطل على تعز .

جباع - جباع الحلاوي .

الجبع : القصير . الحلاوي إما من الحلاوة (مادة تحلية معروفة مصنعة) . وإما نوع من النبات وما صغر من الشوك فهو عض ، ثم شكاعي وحلاوى . صحاح الجوهري ج ٦ ص ٢٢٤٠ وتقلب أحياناً . الهمزة إلى عين . كما في اللهجات : أسعلك سعالاً ، بدل أسالك سؤالاً . جبا : ارتدع . ورجل جباء : المتأخر ، الخجول . قال أبو عمرو : الجباء من النساء بوزن جباع . قال الشاعر : وطفلة غير جباء . ولا نصفٍ . وكأنه قال : ليست بصغيرة ولا كبيرة ، وروى غيره جباع . لسان العرب : ج ١ ص ٤٢ - ٤٣ . في اليمن قريتان باسم : جُبَّع ص ٨٠ معجم المدن والقبائل اليمنية .

جبرائيل .

جبر - جابر أسماء . الجَبْرُ : الإكراه . الجَبْرُ : الملك والجَبْرُ : العبد . معنى أيل : الربوبية ، الله : جبرئيل اسم . جَبْرئيل - جبرين . لسان العرب ج ٤ ص ١١٤ . أيل : آلهة عند الحميرين . ومن الأسماء : يدع أيل - كرب أيل . ذو جيرة من قبائل حاشد - الجبر وبيت الجبري . ص ٨٠ معجم المدن والقبائل اليمنية .

جَبَا .

الجبعة - الجبئة . راجع جباع . ويمكن أن يكون الإسم شبعاً ، وحدث الإبدال بين الشين والجيم (بوارش - بوارج) .

جبل الريحان .

الريحان : كل بقل طيب الريح ، واحدته ريحانة . والرَّيحان : الرزق والرحمة والراحة . لسان العرب ج ٢ ص ٤٥٩ .

ج ١١ ص ٩٩ . وجبلة ، مدينة مشهورة بالجنوب الغربي من إب ، كانت تسمى قديماً مدينة النهرين ترتفع ٦٧٤٥ قدماً . واسم بلدية في منطقة رداع . راجع ص ٨٠ من معجم المدن والقبائل اليمنية . كما أن جبلة التوراة ليست إلا واحدة من اثنتين ، التي في نجد أو في اليمن .

الجَبِين .

مثنى جُبِّ . البثرين ، الفرعين (من عائلتين - عشيرتين) : والعُجيين : اسم ناحية في اليمن جَبَّة بلدة من عزلة قروى . ص ٨٢ من معجم المدن والقبائل اليمنية .

جَجِيم .

يمكن إبدال الشين بالجيم . كما في يَوارج - بوارش . أي يمكن أن تكون جشيم من جشم . أي شديد التكلف والتعب . وجشم أسماء رجال ، وعشائر عربية . ج ١٢ و ص ١٠٠ لسان العرب . وقد يكون اسماً مركباً . من جاج - جيم . أي خليط الرعاة . جيم من جوم . جُشم قبيلة من حمير ولد جشم بن حمير بن سبأ ومنازلهم شمال صنعاء . ص ٨٩ . معجم المدن والقبائل اليمنية .

جَدَايِل .

جمع جديلة . جديلة جدل - الجدلة أسماء عشائر ومواضع في سوريا . راجع ص ٧٧٣ - ٣٥٨ من عشائر الشام لوصفي زكريا . الجديلة : الناحية والقبيلة . وجديلة : بطن من قيس منهم فهم وعدوان . وحي من طيء نسبوا إلى أمهم . الجديلة : الشاكلة . الجَدَل : شدة الفتل . لسان العرب ج ١١ ص ١٠٤ . الجدلة قرية في اليمن . وبنو جديلة قبيلة من بطون حاشد . راجع ص ٨٤ من معجم المدن والقبائل اليمنية .

جدراً - جدرة .

جَدِر ، وجِدرة ، وجديرة . أسماء قرى في اليمن . ص ٨٤ من معجم المدن والقبائل اليمنية . جدرايا - جدارية . مواضع في سوريا . ص ٥٤٤ عشائر الشام . ذي الجدر مكان قرب المدينة . الجَدَر : ضرب من النبات واحدته جدرة . الجَدرة : حي من الأزد . أرض مُجدرة : ذات جُدري . الجَدرة : حظيرة الغنم . أرض جَدرة : ذات نبت وحجارة . مثل بقع الجُدري . لسان العرب ج ٤ ص ١١٩ .

جُدَيْتَا .

ليس من جذر جدت ، وإنما جدث . الجَدَثُ : القبر . واجدُثتُ : موضع . لسان العرب ج ٢ ص ١٢٨ . جُدَيْتَةُ تصغير : جدث .

الجُدَيْدَةُ .

في البترون والمتن وكسروان . وفي سوريا ست قرى تأخذ اسم جديدة . والجديدة من قرى اليمن . ص ٨٤ معجم المدن والقبائل اليمنية . لغوياً : الجُدَيْدَةُ : تصغير جُدَد ، الطُّرُق . وتصغير جُدَد . وجُدُّ كل شيء : جانبه . والجَدُّدُ : وجه الأرض الغليظة . الصلبة . والجِدَّةُ مصدر الجَدِيدِ . لسان العرب ج ٣ ص ١٠٧ . وبالتالي فهي الجديدة : أو الجُدُدُ من القوم . أو الأرض المصحرة المنحدرة .

جديدة مرجعيون .

راجع مرجعيون .

جديدة مَزَعُونَ (بزعون) .

في « لبنان مباحث تاريخية . . » ذكرها جديدة بزعون ، وهي الأصح ، نظراً لوجود قرية بزعون في البترون ، وجديدة بزعون كذلك في الشوف . راجع بزعون .

جِرَّان .

نقترح مقابلتها بالعبري (والفينيقي) ، أي البيدر . من جذر جرن . هكذا عند أنيس فريحة . أما لماذا لا يقارنها بالجذر العربي (الفينيقي) جرن ، فمسألة معروفة السبب ! وجران قرية في معرة حلب . راجع ص ٥١٧ من عشائر الشام لوصفي زكريا . وبنو جرَّان ، وجرَّانُه في اليمن . ص ٨٦ من معجم المدن والقبائل اليمنية . وأميين الريحاني ، هاله عبرنة اسم جرَّان ، فقال : ليس في مادة جرن أثر للعجمة : جرن الحب : طحنه . اجترن الحب : جمعه في الجرين . الجرن والجمع اجران : البيدر . ص ٤٤٦ قلب لبنان لأميين الريحاني . في لسان العرب : الجَرِين : موضع البُرِّ ، وقد يكون للتمر والعنب . والجَرِين الطحن بلغة هذيل ، والبيدر بلغة اليمن ج ١٣ ص ٨٧ . أجرون - جبل من عزلة أصرار في تعز .

الجَرِّبان .

وجرَّبان . اسم لقريتين في اليمن . وكذلك الجربتين وجربة حران . وإليها ينسب

بنو الجريبي . ص ٨٦ من معجم المدن والقبائل اليمنية . وجرابا في بلاد الشام .
والجرباوين والجربيان أسماء عشائر . ص ٤٤٧ - ٥٩٧ من بلاد الشام لوصفي زكريا .
لغويًا : جرب - جربان من الجرب . جربان الدرع والقميص : جيبه . جُربان السيف :
حده أو غمده . وامرأة جربانة : صحابة سيّئة الخلق . لسان العرب ج أول ص ٢٦١ .

جربتا .

في البترون وكسروان . الجذر جَرَب . أرض جرباء : ممحلة مفحوظة . الجريب :
مقدار معلوم من الكيل والأرض . الجريب : الوادي . الجراب : الوعاء . جربّة : جماعة
متساوية . الأجارب : حي من بني سعد . وجريب : موضع بنجد واسم شاعر . وجُراب
اسم ماء بمكة . واجرب : موضع . لسان العرب ج أول ص ٢٦٠ . أخذ أنيس فريحة معنى
الأرض الممحلة والوعاء وسرينهما . وآل الجرباء في سوريا .

جُرد .

جرد جبيل ، والجرد الجنوبي والشمالي في الشوف ، وجرد كسر وان . لغويًا : جرد
الشيء يجرده جرداً ، وجرده : قشره . مكان جُرد ، أجرد ، جردٌ : لا نبات فيه . لسان
العرب ج ٣ ص ١١٥ - ١٢٠ . جُريدية في بلاد الشام ص ٣٩٥ . الجرداء - جُردان .
أسماء قرى في اليمن . ص ٨٦ من معجم المدن والقبائل اليمنية .

جرجور .

اسم رباعي مضاعف من جذر جور . الجَر : الجذب . جرجر : ضج وصاح .
الجُرجور : الكرم من الإبل . الجرجرة : صب الماء في الحلق . والجُرجر : ما يداس به
الكدس . (النورج) ، وهذا المعنى وجده فريحة بالسريانية . والجرجير : نبت من البقل .
لسان العرب ج ٤ ص ١٢٥ .

جرجوع .

اسم رباعي من جرع : بلع ، والإسم : الجرعة . جرع غيظه : كتمه . الأجرع :
الأجرد الغليظ . لسان العرب ج ٨ ص ٤٦ . وهذا المعنى الأخير جعله أنيس فريحة
عبرياً ؟ ! جُرع . اسم قرية وحصن في اليمن .

جر حيني .

مثنى جرح مع النسبة بالياء . الجروح ، وجروح بن مقسم ، أسماء عشيرة وأفراد في

الشام ص ٤٠٨ - ٤٥٣ من عشائر بلاد الشام لوصفي زكريا . والجراحي والجراوح
والجراحية من قرى اليمن . ص ٨٥ من معجم المدن والقبائل اليمنية . والجروح من عشيرة
البهادلة وهي فرقة من الفواعرة . ويسمون الجروح والجرحان . في سوريا .

الجَرْمُق .

في لسان العرب : الجُرموق : خفٌ صغير ، وقيل خف صغير يلبس فوق الخف .
وجرامقة الشام : أنباطها (سكان مدنها) . وقال الجوهري : الجرامقة قوم أعاجم من
الموصل . ج ١٠ ص ٣٥ . أما أن الجرامقة شعب سكن لبنان ، فقول لم يسنده أنيس
فريحة بالإسناد . وفي سوريا قرية الجرملية .

جَرْمُون .

جَرْمٌ : بطنان من قضاة . جرم : قبيلة من اليمن . الجَرْمُ : القطع . الجُرمُ :
التعدي ، الذنب . والجريم النوى . لسان العرب : ج ١٢ ص ٩٠ . اختار أنيس فريحة
الجريم وعثر عليها باللهجة السريانية . أجرم . جبل في بلاد رداق - آل جروم - الأجروم قرية
غرب بني شيبه . ص ١١ معجم المدن والقبائل اليمنية .

جُرْنُ الدب .

لماذا الجرن من اليونانية كما أورد أنيس فريحة ؟ ولو أنها يونانية أو فارسية مثلاً ككلمة
إسطبل ، لكانت في لسان العرب كلمة واحدة . أما جذر جرن الذي له اشتقاقات لا حد لها
يعلن بوضوح أنها عربية ، رغم أن الأب رفائيل نخلة اليسوعي الذي يعتمد عليه أنيس فريحة
في « غرائب اللغة العربية » ، لم يضعها بين الكلمات المعربة عن اليونانية . عربياً جذر
جرن منه : الجران ، وجُرن وجرين وجارن والجُرن ، وجران العود لقب شاعر ،
والجريان . أما جُرن فهو جمع الجرين : موضع البر ، والتمر . والجُرن : حجر منقور
يصب فيه الماء فيتوضأ به ، وتسميه أهل المدينة المهراس . أما جُرن الدب هنا ، فليس
القصد منها جرنًا صخرياً للدب . بقدر كون الكلمة : جَرْنُ الدب : الأرض الغليظة . لسان
العرب ج ١٣ ص ٨٦ . وفي سوريا قرية : جرن ددة ، جرنة ، الجرنية ، جرين . ص ٧٧٣
من عشائر الشام لوصفي زكريا .

جُرْنَايا - جرناية .

راجع جرن وجران .

جزاير - (جزائر) .

جزرايا ، جزرة بوحמיד ، جزر الخزر ، جزري : الجزيرة : أسماء قرى ومواضع في سوريا . ص ٧٧٣ من عشائر الشام لوصفي زكريا . أنيس فريحة لا يراه اسماً عربياً ، بل سريانياً من جذر جذر - قطع - أما في لسان العرب : جزر يجزر جزراً : قطع .
والجزرُ : نحرُ الجزارِ الجَزور . الجَزور : الناقة المجزورة ، والجزرُ : كل شيء مباح للذبح . والجزار والجزير : الذي يجزر الجَزور . ومنه مجزرة ، واشتقاقات أخرى . لسان العرب ج ٤ ص ١٣٤ - ١٣٦ . الجزاير ، مثل الحراير ، الغباير ، البصاير ، أبدلت الهمزة إلى ياء . وهي بالأصل : جزائر .

جزين .

من جذر جزز . جزّ : قطع . الجزّ : جز الصوف والشعر والحشيش ونحوه . لسان العرب ج ٥ ص ٣٢١ .

الجعايل .

جعلل : بلدة في اليمن . ص ٩١ من معجم المدن والقبائل اليمينية . الجعايل ، اسم عشيرة ، جُعيل : اسم رجل . بنو جعال : حي . وجزر جعل : وضع ، خلق . الجعل الأجر ، وقصار النخل ، ورجل جُعَل : أسود دميم لجوج (وهذا المعنى جعله أنيس فريحة عبرياً فينيقياً ؟) لسان العرب : ج ١١ ص ١١٠ .

جَعِيتا .

لعلها من جعا يجعو جعواً . الجعو : الطين . ومنه الجعوة . لكونها تجمع الناس على شربها . والجَعُو : الجعة . جعوت جَعَةً : نَبَذَها . لسان العرب ج ١٤ ص ١٤٧ . وهي في المغرب العربي بالطاء (جعيطة) .

جَلُّ ناشي .

الجلُّ من المتاع : القطف والأكسية والبسط ونحوه . جلال كل شيء غطاؤه . تجلله ، علاه . جَلُّ الشيء : جمعه والتقطه بيده . الجل ، شرع السفينة وجمعه جلول . لسان العرب ج ١١ ص ١١٧ - ١١٨ . جل الأرض . جللها جعل لها غطاء . والجل ، الأرض المنحدرة التي تسطح بالتتابع وتفرش بالتراب . ناشي . من نش . نش الغدير والحوض : يسس ماؤه ونضب . النش : السوق الرقيق .

جَلَّ الدِّيب .

مكان . مخبأ الذئب . أو الأرض المجللة التابعة لذيب .

جَلَّب .

جَلَّب . من جذر جلب . رعد مجلب : مصوت . وغيث مجلَّب . جَلَّب : زجر .
لسان العرب ج ١ ص ٢٦٨ . وجَلَّب : الشديد الزجر ، أو من الجَلَّب : المجلوبين .
جَلَّب : قرية في اليمن . ص ٩٢ من معجم المدن والقبائل اليمنية . الجلبيات ، عشيرة
سورية بين حلب وحماة . الأجلب (آل جلب) وإد من ذي زعين جنوبي ذمار يعرف الآن بآل
عمار . ص ١١ معجم المدن والقبائل اليمنية .

جَلُون .

وفي الجزائر أسماء عائلات : جَلُون . وعندما سكنت الجيم ، خفت الشدة على
اللام . وجلُّون من جَلَّ . راجع جل ناشي .

جَلِيْسَة .

الجَلِيْسَة ، من عشيرة الجلاس ، وهم فرع من عنزة بن وائل . ص ٣٦٦ من عشائر
بلاد الشام لوصفي زكريا . الجَلِيْسَة ، واحدة الجُلاس . لغويًا : الجَلْس : العسل ،
والطويل ، والمرتفع من الأرض . والصخرة العظيمة والجبل . لسان العرب ج ٦ ص ٣٩ .

الجَلِيلِيَّة - جَلالا .

جَلِيل ، تصغير جَلَّ ، والنسبة جَلِيلِي . لغويًا : جَلَّ الرجل عن وطنه ، يجلُّ جلولاً :
أخلى موطنه . جَلَّ وجَلِيلٌ وجمال : عَظُم . جَلُّ بن عُدِي : اسم . جَلَّ وجَلَّان : حيان .
لسان العرب ج ١١ ص ١١٨ - ١١٩ . بنو الجلال : عشائر في اليمن . ص ٩١ من معجم
المدن والقبائل اليمنية . والجلال ، فخذ من عشيرة العمارات ص ٤٤٣ من عشائر بلاد
الشام وجمالة - جلالا قرية في البقاع .

جَمُون .

من جذر جمن . فارسي معرب . الجمان : العقدة من فضة تشبه اللؤلؤ . وجمان اسم
جمل ، والجُمْن اسم جبل . لسان العرب ج ١٣ ص ٩٢ . حمام الجمة : في وادي المير
بالشرق الشمالي من حرص . الجميمة اسم مشترك لعدة مواضع في اليمن . ص ٩٣ معجم
المدن والقبائل اليمنية .

الجمهور .

الجمهور : الرمل الكثير المتراكم الواسع . وقيل : الرملة المشرفة على ما حولها
المجتمعة . وقيل : الأرض المشرفة على ما حولها . لسان العرب ج ٤ ص ١٤٨ .
الجماهير من قبائل الجدعان في اليمن . الجمهور قرية في سوريا . ص ٤٧٥ من عشائر
الشام لوصفي زكريا .

الجُميلية .

تصغير جمل مع النسبة . جُمِلَ وجومل وجَمِيل وجُمِيل أسماء . لسان العرب
ج ١١ ص ١٢٧ . ولد جميل ، وذو جميل ، من قبائل آل عمّار في اليمن . ص ٣٩ من
معجم المدن والقبائل اليمنية . جملة اسم بلد في سوريا . الجميلة ، والجمالان عشائر في
سوريا في حماة والغوطة . ص ١٠ و ٤٦٦ من عشائر الشام لوصفي زكريا .

الجُميجمة .

تصغير جمجم . الجُمَجمة : الإهلاك . الجُمُجمة : البثر . جُمجمة العرب :
اشرافها . والجُمجمة : قدح من خشب وضرب من المكاييل والرأس . وجمجم
الرجل (مهمم) إذا لم يبين كلامه . الجذر جمم . الجَمُّ والجَمَم : الكثير من كل شيء .
لسان العرب : ج ١٢ ص ١٠٤ . وقد اختار أنيس فريحة معنى البثر ، الجورة وأحد معاني
الجم ، وأخضعهما للعبرية واللهجة السريانية . الجماجمة عشيرة في الشام . ص ٥٠٥ من
عشائر الشام لوصفي زكريا .

جُمَيْش .

جُمَيْش : تصغير جمش . وعند أنيس فريحة (ليس لجذر جمش في الآرامية ، وقد
يكون غير سامي) ؟ ! في لسان العرب ، الجُمَش : الصوت ، والمغازلة ، وجمش شعره :
حلقة ، والجميش المكان الذي لانت فيه . ج ٦ ص ٢٧٥ وبالعامية ، الجمش :
الحجر .

جتتا - جَنَّاتا .

الجنة : من قرى اليمن الجَنَّات - بنو الجناتي اسم لخمس مواضع ص ٩٣ - ٩٥ من
معجم المدن والقبائل اليمنية . وجنّ العلباوي قرية في سوريا . لغوياً ، جَنُّ الشيء :

ستره . الجُنَّة : الدرع . الجَنَّة : الحديدية . الجَنَّة من الجَنَّات ، والعرب تسمي النخيل جَنَّة . لسان العرب ج ١٣ ص ٩٢ .

جُنَاد .

الجند : العسكر والعجم أجناد . جَنَد : الأرض الغليظة ، أو حجارة تشبه الطين . جَند : بلد باليمن . جُنيد - جُنَاد ، جنادة : أسماء . جُنادة : حي . لسان العرب ج ٣ ص ١٣٢ . جِنْدَة الجِنْدِيَّة عشائر في سوريا . الجَنَد شمال تعز ، وقرية في بلاد ريمة . ص ٩٥ معجم المدن والقبائل اليمنية .

جُنْجُل - جنجلايا .

بقلة بالشام نحو الهليون تؤكل مسلوقة . لسان العرب ج ١١ ص ١٢٨ . لكن جنجل و جنجلايا و جنجور و جنسنايا ، تشترك في كونها أسماء مركبة ، القسم الأول منها : جن - جنة - جان ، ولعل شكل البقل متطابق مع تركيب الإسم جن - جُل . إضافة أن جنجلايا تصغير واحدة الجُنجل أو نسبة لها . وتحتمل عدة تفاسير ، علماً أن الجنجل بالعامية ، معناه ورم في جفن العين . وتكرار الإسم في صيدا - وجبيل يدل على العشيرة .

جنجور .

مركبة من كلمتين لا يمكن القطع بمعناها .

جنسنايا .

اسم مركب يحتمل عدة تفاسير لا يمكن القطع بها . كما يمكن أن تكون أساساً : جمشمايا من جمش . و قلب الميم والنون جائز .

جَنَّة .

الجنة من قرى اليمن . لغوياً : الجَنَّة : لما استترت به من السلاح . والستره . والجَنَّة : الدرع ، والوقاية . الجنة : الجنون . والجَنَّة : البستان . لسان العرب ج ١٣ ص ٩٢ . راجع جنتا - جنات .

جَنِين .

راجع جب - جنين .

جَوًّا .

الجو: الهواء . الجُوة: القطعة من الأرض فيها غلظ ، والجوة والجَوُّ: المنخفض من الأرض . وفي حديث: إن لكل امرئ جَوَانِيًا وبرَانِيًا ، فمن أصلح جَوَانِيهِ أصلح الله برانيه . وهو منسوب إلى جَوِّ البيت وهو داخله . وزيادة الألف والنون للتأكيد . وجوكل شيء ، بطنه وداخله . وجياوة: بطن من باهلة . والجواء: موضع . وجَوِّ: اسم اليمامة . وفي بلاد العرب أجوية كثيرة منها: جَوِّ غطريف . والخزامى والإحساء . لسان العرب ج ١٤ ص ١٥٧ . كما يحتمل أن يكون الإسم جوة . وجوة مدينة خربة في جبل الصلو تحت قلعة الدملة في اليمن .

الجَوَانِيَةُ .

راجع جَوًّا . والتكرار يدل على اسم عشيرة .

جوار الحوز .

الجوار: المجاورة، والجار الذي يجاورك: يساكنك . وجوار الدار: طوارها . لسان العرب ج ٤ ص ١٥٣ . بنو حويزة: قبيلة . وحوزة اسم موضع . وأحوز وحواز اسمان . الحوزة: الناحية . حوز الدار: ما انضم إليها من المرافق والمنافع . لسان العرب: ج ٥ ص ٣٤٠ . حاز وحازة بني شهاب: قرى في اليمن . والحوز اسم قرية في سوريا وكذلك الحويز:

جوار الخنشار .

راجع الخنشارة .

جُورة أرصون .

كل ما مال فقد جار . والجورة: المنخفض من الأرض . أما أرصون فراجعها في باب الألف .

جُورة بدران .

بدران من بدر ولها معانٍ عدة . لسان العرب ج ٤ ص ٤٨ . الأبوابدران - البويدران من عشائر البقارة في دير الزور ص ٥٦٦ ومن عشائر الشام .

جورة البلوط .

البلوط : ثمر شجر يؤكل ويدبغ بقشرة (السندان) . لسان العرب ج ٧ ص ٢٦٥ .

جورة الترمس .

الترمس : شجرة لها حب مضلع مخرز . ويد سمي الجمان ترمس . ترمس الرجل ، إذا غاب عن حرب أو شغب . في لسان العرب : ج ٦ ص ٣٢ . ويحتمل أن يكون الاسم تحويراً للكلمة : تلمص .

جورة الجمعة .

جمعة اسم يوم ، ورجل . وجمعة : القبضة ، المجموعة . لسان العرب ج ٨ ص ٥٦ . جماعة وآل جمعان . عشائر في اليمن . الجمعة ، الجمعيات ، الجمعان ، الجمعيات عشائر في سوريا ص ٣٧٤ من عشائر الشام لوصفي زكريا .

جورة القطين .

بنو قطينة من قبائل بني الخياط في اليمن ص ٣٣٣ من معجم المدن والقبائل اليمنية . القطين . من قطن أقام توطن . القطين : الذي لا يبرح موضعه . قطنة : اسم رجل . وقطن : جبل في نجد .

جورة مهاد .

مهاد من مهد . مهّد لنفسه : كسب وعمل . المهاد : الفراش . والمهّد : النشز من الأرض . لسان العرب ج ٣ ص ٤١٠ .

الجوزة .

الجوزة السقية . والجوز فارسي معرب واحده جوزة . صحاح الجوهري ج ٣ ص ٨٧١ . جوزة سحر قرية في اليمن .

الجومة .

حبة ووزن بقدر حبة . هكذا اعتبرها أنيس فريحة . وقد فسر ما سطر ابن منظور في لسان العرب : جماء كل شيء حزره وهو مقداره . الجما والجما : نتوء وورم في البدن . ج ١٤ ص ١٥٣ . لكن الجومة ليست إلا فرقة من عشائر الجوم « الذين كانوا بادية في أنحاء قونية ، إلى أن أمر السلطان سليم الأول بنقلهم إلى قضاء عفرين : فاستقروا فيه وتحضروا .

وهم الآن في ناحية الحمام جنوبي القضاء ، منتشرون في ٨٢ قرية ، ويؤلفون عشيرة جسيمة ، غنية بقطعان الغنم والبقر والخيول ، ومشهورة منذ أجيال بجفوتها وكثرة اشقيائها . ص ٦٧٣ من عشائر الشام لوصفي زكريا .

جُون .

الجون عزلة في اليمن . راجع ص ٩٨ من معجم المدن والقبائل اليمنية . لغوياً : قال أبو عبيدة :

مَرَّ اللَّيَالِي وَاخْتِلَافِ الْجُونِ
وَسَفَرُ كَانَ قَلِيلَ الْأَوْنِ .

الجونة : عين الشمس . والخاوية المطلية بالقار . والجوني : ضرب من القطا سود البطون والأجنحة . الجون : الأسود المشرب حُمرة ، والأحمر الخالص ، والأبيض . وجمع كل ذلك جُون . لسان العرب ج ١٣ ص ١٠١ .

جُونِيَّة .

نسبة إلى جُون : جُونِي ، جُونِيَّة .

جُونِيًّا .

جُونِيًّا ، جعلها أنيس فريحة (جَوِي) الداخل ، من جواني وبراني ؟ ! فيما هي تصغير يحتمل عدة معان من جذر جوا . الجوة : القطعة الغليظة من الأرض . والجوة : المنخفض من الأرض . والجوى : الحرق ، الجوى : الماء المتتن ، الجو : الوادي الواسع . وجو البيت : داخله ، والجوة : الرقعة في السقاء . لسان العرب ج ١٤ ص ١٥٧ . كما يمكن أن تكون تصغيراً لجوة : جُونِيًّا وحذفت الهمزة لفظاً . جُونِيًّا راجع جوا .

جُونِيَّات .

جَوَّق : كل خليط من الرعاة أمرهم واحد . لسان العرب ج ١٠ ص ٣٧ . تصغيرها : جُونِيَّات ، وجمعها جُونِيَّات .

جيرون .

بيت الجيوري ، عشيرة ذات نسب حميري في اليمن . ص ٩٩ من معجم المدن والقبائل اليمنية . الجير : الجص ، ومنها الجيار . لسان العرب : ج ٤ ص ١٥٦ .

جِلا .

الجيل ، اسم منطقة في الخليج . راجع ص ٤٤٥ من عشائر الشام لوصفي زكريا .
هجرة الجيلاني ، والجيلانية . قرى في اليمن ص ٩٩ من معجم المدن والقبائل اليمنية .
لغويًا : الجيل : كل صنف من الناس . وجيلان قوم رتبهم كسرى للعمل في نخيل
البحرين . وجيلان : حي من عبد القيس . لسان العرب ج ١١ ص ١٣٤ وهنالك قرية وادي
جيلو- في الجنوب - وبيت جالا في فلسطين ، والإسم يدل على عشيرة .

الجِيَّة .

الجِيَّة : الموضع الذي يجتمع فيه الماء . وقيل : المنخفض من الأرض . ومن نوادر
الأعراب : قِبَّة من ماء ، وجِيَّة من ماء . لسان العرب ج ١٤ ص ١٥٩ .

الحاء

حارة .

الحارة : كل محلة دنت منازلهم فهم أهل حارة . لسان العرب . ج ٤ ص ٢٢٤ .

حارة البطم .

البطم : شجر ذو جبوب خضراء . واحدها بطمة . لسان العرب ج ١٢ ص ٥١ .
البطمة من عشائر النعيم في سوريا . ص ٤٥٥ من عشائر الشام لوصفي زكريا . والبطمة -
البطمية اسماء قرى . ص ٣٩٧ - ٤٥٤ . وفي لهجاتنا يقال بطم وبطن للشجرة نفسها .
راجع بطمة .

حارة بيت شلالا .

الشلال عشيرة في سوريا ص ٥٧٢ من عشائر الشام . تنسب إلى العقيدات في الأبو
كمال . والشلالا قرية في اليمن . راجع بيت شلالا .

حارة بيت كساب .

كسب مدينة سورية . لغوياً : كساب . شديد الكسب . طلب الرزق . وكساب اسم
للذئب . الأكسب اسم رجل . ج ١ ص ٧١٧ . لسان العرب .

حارة جندل .

الجندل : الحجارة . ومنه سمي الرجل . دومة الجندل : موضع . الجنادل : العظيم
القوي . لسان العرب ج ١١ ص ١٢٩ . الجندل - الجنادلة . عشيرة في سوريا . ص
٣٨٣ - ٤٩٨ من عشائر الشام لوصفي زكريا . وهم من قبائل عنزة جهات حمص .

أرة جهجاه .

الجهجة من صياح الابطال في الحرب . يوم جهجوه : يوم لبني تميم . لسان العرب ١٣ ص ٤٨٦ . وجهجاه اسم مازال مستخدماً لدى العشائر وعائلاتهما .

أرة حراجل .

الحرجية ، شمال تعز في اليمن . الحراجلة : عشيرة في سوريا ص ٥٥٩ من عشائر شام لوصفي زكريا . وهي فرقة من الأبوسلطان في دير الزور . لغوياً . العرجلة : القطيع من الخيل ، وهي بلغة تميم : الحرجلة . صحاح الجوهري ج ٥ ص ١٧٦٣ وحراجل : رج - حراج . الحرجة : تكون من الشحر والطلح والعوسج والسلم والسدر، وقيل هو ما تتمتع من السدر والزيتون وسائر الشجر . الحرجج : جماعة الغنم . لسان العرب ٢ ص ٢٣٦ . إل - أيل : الإله .

أرة حريك .

غلام حرك : خفيف ذكي . صحاح الجوهري ج ٤ ص ١٥٧٩ . وحريك تصغير رك . الحروك عشيرة في سوريا قضاء القلمون .

أرة حلال .

بنو الحلاللي . والحلة ، وحليان - حلية . أسماء عشائر وقرى في اليمن . لغوياً : حلال : حل - لان . حل بالمكان يحل حلولاً . الحلة : القوم النزول . الحلال : جمع بوت الناس . حلال : الجدي . حلال اسم رجل . لسان العرب : ج ١١ ص ١٦٣ .

أرة حمزة .

الحمزات : منطقة في اليمن . الأبوحمزة ، عشيرة في سوريا . ص ٥٧٧ من عشائر شام . لغوياً : حمز اللبن : حمض . وحمزة : اسم بقلة حريفة . وحمزة اسم . لسان عرب ج ٥ ص ٣٣٩ .

أرة الخصة .

خصاص اسم قرية في سوريا . الخص : البيت من القصب ، وحنوت الخمار : حصاً . لسان العرب ج ٧ ص ٢٤ . وتحتل أن تكون نساء . وهي من قبائل يمنية قديمة . ص ١٤٣ معجم المدن والقبائل اليمنية .

حارة سائلم .

آل سالم : قرية في اليمن ، وعشيرة كبرى من قبائل خولان . والسلمة والسوالمة عشائر في سوريا . ص ١١٧ - ١١١ من عشائر الشام لوصفي زكريا . وسالم اسم عربي قديم ، وسليم وسلامان ، وسلمان ، وسلمى أسماء مشتقة من جذر سلم .

حارة سبعل .

راجع بسبعل .

حارة الست .

حارة الست - بستات - وادي الست - بيت الستية اسم لعشيرة واحدة .

حارة شلهوب .

شلهوب . قال عنها فريحة أنها من وزن شفعل الآرامي ، من لهب وأحرق . لكن الاسم مكون من كلمتين : شل . هوب . الهوب : اشتعال النار ووهجها ، هوب الشمس ووهجها . باللهجة اليمنية . لسان العرب ج أول ص ٧٨٩ . وشلهوب شلال الحر ، شلال الوهج . وعامياً : شلهوبة : الحر الشديد الذي يظهر كخيوط منتصبه تحت اشعة الشمس .

حارة الشيخ .

حارة صخر .

حارة ظهر السودا .

حارة قريباش .

قريباش قرية في سوريا . سكانها من جبل سنجار ، وهم من الاكراد ص ٦٧٣ من عشائر الشام . والكلمة غير عربية ، ولها مثل في سوريا : قره كنج - قره كيجان . قره باش .

حارة النفر .

النفر : التفرق . النفر : الجماعة : بنو نفر : بطن ، ونونفر من اقبال حمير (ملوك حمير في اليمن) . لسان العرب ج ٥ ص ٢٢٧ .

حارة وازن .

من وزن . درهم وازن (ذوقيمة) . لسان العرب ج ١٣ ص ٤٤٦ .

حاروف .

حروف من حرف . حارفه فاخره . وحرف لإهله كسب . منها حَرف والحَروف :
العدول ، المتنجي ، لسان العرب ج ٩ ص ٤٣ .

حاريص .

الحريصات ، عشيرة في سوريا ، من بني سعيد . لغوياً من جذر حرص ، وجده
أنيس فريحة (عبرياً - فينيقياً) ! وحوله إلى خندق للتحصن . عربياً : الحارصة والحريصة :
أول الشجاج ، وهي التي تحرص الجلد أي تشقه قليلاً . ومنه قيل : حَرَص القصار الثوب
يحرصه : شقّه وخرقه بالدق . لسان العرب ج ٧ ص ١١ .

الحازمية .

الكثير من بلدان اليمن ، يحمل اسم حزم . مثل : حزم سفيان ، حزم العُدين . وآل
حزم قبائل . ص ١١٨ من معجم المدن والقبائل اليمنية . الحوازم عشيرة في سوريا ملحقة
بالفدعان العنزية . ص ٥٩٦ من عشائر الشام . لغوياً : من جذر حزم - وحازم اسم شائع
عربياً ، ويعني العاقل صاحب الحنكة . الأحزم (آل حزم) - جبل في شرق مدينة
الطويلة . ص ١٢ من معجم المدن والقبائل اليمنية ويتكرر الإسم في لبنان في بعبدا
وطرابلس .

حاصبيا .

حَصبان ، حَص ، حصيب . أسماء قرى في اليمن . لغوياً : الحصب والحصبة :
الحجارة والحصى . والحصباء الحصى . أرض حصبة ومحصبة : كثيرة الحصباء . ومكان
صاحب لسان العرب ج ١ ص ٣١٨ . حاصبيا والنسب لها الحصابنة وقربها نهر
الحاصباني .

حاقِل .

من حقل - الحاقِل : الأكار . المحاقِل : المزارع . لسان العرب ج ١١ ص ١٦٠ .
لم يعثر أنيس فريحة على حقل بالعربية فوجده بالعبرية حقل ، وحقلة بالسريانية . حقل
البون ، قتاب ، جهران ، الرحبة ، حِقْلَه . قرى في اليمن . الحقلة قرية في سوريا . حائل
اسم في سوريا . راجع عشائر بلاد الشام ص ٦١٣ .

الحاكورة .

من حكر . الحَكْرُ : ادخار الطعام للتربص . الحَكْرَ : القليل من الطعام واللبن .
لسان العرب ج ٤ ص ٢٠٨ . والحاكور- الحاكورة . قطعة الأرض الصغيرة التي يزرع فيها بعض
الخضار والأشجار . وقد تكون الحاكورة ، حاقورة بالأساس ، أي للأرض الضعيفة . الفلة .
حكاري قرية في سوريا .

حالات .

الحالات : الأحمال . الحالات : السهلات ، من الحال : التراب اللين الذي يقال له
السهلة . والحال : الطين الأسود والحماة . لسان العرب ج ١١ ص ١٩١ . أو من عشيرة
الحولات في بلاد الشام .

حام - حامات .

الحامّة : الخاصة . يقال : كيف الحامّة والعامّة . وهؤلاء حامّة الرجل أي أقرباؤه .
وإبلّ حامّة : إذا كانت خياراً . ج ٥ ص ١٩٠٧ من صحاح الجوهري . وإذا كان الاسم
بدون شدة أساساً على الميم . فهو من جذر حوم . حام . حام حول الشيء دار حوله .
وحام اسم حام بن نوح ، حامين هما حام الأعلى وحام الأسفل ، وهما عيون ماء في
الجوف . ص ١٠٤ معجم المدن والقبائل اليمنية . وتكرارها مع حومين الفوقا والتحتا يدل
على عشيرة .

حالان .

مثنى حال : التراب اللين الذي يقال له السهلة . راجع حالات . أو من عشيرة حِلان -
حارة حِلان . راجع بيت حِلان .

حامول .

حومال ، حملايا ، حامول ، أسماء مشتقة من عشيرة واحدة . الحمالة عشيرة من الفضل في
سوريا . ص ٣٩٤ من عشائر الشام لوصفي زكريا . لغوياً : الأحمال قوم من بني يربوع .
الحميل : الكفيل . حَومل : موضع واسم جبل . الحَمول : الهودج . الحَومل : السيل
الصافي . الحمول : الإبل وما عليها . لسان العرب ج ١١ ص ١٧٦ - ١٧٩ .

حائنين .

في فلسطين : بيت حائنية . والنسب إليهم : الحناحنة . والحناحنة فرع من عشائر

النعيم . في بلاد الشام . لغوياً من جذر حنن . حِنَّة قرية في اليمن .
حبابية .

وكفر حباب اسم قرية أيضاً . والنسب إلى حباب ، حبابي ، وحبابية ، حَب ،
حَبَاب ، حبابة ، حَبَان . أسماء أودية وقرى وحصون في اليمن . راجع ص ١٠٤ - ١٠٥ من
معجم المدن والقبائل اليمنية . حبوبة الصغيرة اسم قرية في سوريا . لغوياً : من جذر
حب .

حِبَالِين .

الحِبَلان ، فرقة من عشيرة العمارات في بلاد الشام . حُبَل ، الحبلَة وادي الحُبالي ،
أسماء قرى وجبال في اليمن . لغوياً : الحُبَل : اسم موضع . بنو الحُبَلِي بطن والنسب
إليهم حُبَلِي . الحُبَل : العهد ، الرسن ، التواصل . حَبَل : قطعة ممتدة من الرمل .
الحَبَلَة : الكرم ، الإمتلاء . رجل حَبَلان وامرأة حُبَلِي . لسان العرب ج ١١ ص ١٣٤ .
وقد اختار أنيس فريحة معنى : العهد والتواصل من العبرية .

حَبْرَمُون .

قال الأزهري : هو مرقَّة حب الرمان . وفي الشعر :
لم يعرف السكباج والمحبرما .

لسان العرب ج ١٢ ص ١١٣ .

حبشيت .

الحَبْش وادٍ . حبش ، الحبشية قرى وقبائل في اليمن . الحبشية : قرية في سوريا .
حبشي : جبل بأسفل مكة . التحبش : التجمع ص ١٠٠٠ ج ٣ من صحاح الجوهري .
وحبشيت بالتاء لهجة حميرية كما أسلفنا في المقدمة (حبشية) .

حَبُوب .

راجع حَبَابية .

الحَبُوس .

الحَبُوس هو خمس مخلاف حمير الأصغر من بلاد انس . اليه ينسب بنو الحَبُوسي اهل
ذمار ورداع في اليمن . ص ١٠٦ من معجم المدن والقبائل اليمنية . والحَبُوس نسبة

عشائرية كما يقال : الصخور ، الفهود ، نسبة لفهد ، وصخر . لغوياً من حبس ، والاسم حابس شائع جداً .

حَبُوش - الحَبُوش .

إسم قرية في ثلاث مناطق : النبطية - المتن - الكورة . راجع حبشيت . كما يجوز ان تكو من حبوس - حبس قلبت فيها السين الى شين .

الحِجَاجِيَّة .

« الحجاج من عشيرة الأحسنة . حيث كانوا يفدون مع الأبى عيد ، والصقرة والمساليخ الى سهل البقاع وانحاء بعلبك . راجع ص ٤٤٠ - ٥٠٥ - ٥٧٠ - ٥٨٤ من عشائر الشام لوصفي زكريا » . في اليمن : آل حَجَّاج ، وبنو حَجَّاج ، وجبل حَجَّاج ، يتكرر في سبع مواقع وعشائر . راجع ص ١٠٨ من معجم المدن والقبائل اليمنية . مع ملاحظة ان اتجاه العشائر اليمنية يتم صعوداً الى الشام ولبنان وفلسطين .

حَجَّة .

راجع الحجاجية .

حج خليل .

من الحجة ، وتميزاً قرن باسم خليل . اوان الاسم لعائلة او عشيرة شيخها حج خليل . وحج - حجة - حجاجية من جذر حجج . ولها معانٍ لغوية عدة . راجع ج ٢ ، ص ٢٢٦ من لسان العرب .

حُجُولَا .

لغوياً ، نعجة حجلة ابيضت اوظفتها وساثرها اسود . حجلت عينه تحجل حجولاً : غارت . الحَجَلَة : القبة . الحَجَل : الرقص على رجل واحدة . لسان العرب ج ١١ ص ١٤٤ . والمثل الشعبي : (اول الرقص حنجلة ،) . الحجلة وحنجلة . قرى وعشائر في اليمن .

حَدَّائَة ، الحدث ، حدث الحجة ، حَدَثُون .

اوردها كتاب (لبنان مباحث علمية واجتماعية ..) بالثناء . والأرجح الإلتناء الى اسم عشائري واحد . والتفسير السرياني والعبري عند أنيس فريحة من الجذر العربي حدث .

حدث - الحُدوث ، الحادِث - الحُدث - الجِدثان - حُدثي - حُدائاً ، حيدث ، جِدث ، احدث ، اي الجديد نقيض القديم من حيث الجذر . لسان العرب ج ٢ ص ١٣١ - ١٣٣ .

حَدَّثِيَتْ .

اي حدشية - التاء لهجة يمنية . وهي بالأصل حدثية بالتاء من حدث .

حراج - حراجل .

راجع حارة حراجل . كما ان الحريجة والحريجية اسماء قرى في سوريا .

حُرا .

من جذر حرر . حروراء اسم موضع . الحرورية من الخوارج . حران بلد في الجزيرة . لهذا الجذر معانٍ عدة حرّ : إذا اعتق ، وعطش (من قوم حِرا وحِراي) الشاق المتعب ، والحرّة : ارض ذات حجارة سود نخرات . والأرض الصلبة الغليظة . (الحرّة مَخان قرب المدينة) . وحِرا : نقيض العبيد ، الأشراف والأخيار ، وحُرّ (بالضم) لها معانٍ عدة . لسان العرب ج ٤ ص ١٨٢ . وقد اختار انيس فريحة معاني : العتق . والأرض الجافة النخرة ، الحُرة : بطن من فارس يسكنون قرية الحُرة شمال صنعاء . حَرير : جبل قرب ابين ص ١١٧ معجم المدن والقبائل اليمنية .

حَرَبًا . حَرَبَتَا .

حربة ، إسم يتردد عند العشائر وحرب اسم لعشيرتين في بلاد الشام . راجع ص ٧٢ - ١٢١ - ٣٤٢ - ٣٥٩ - ٦٤٥ من عشار الشام لوصفي زكريا . وجذر حرب في القاموس العربي لم يوح لأنيس فريحة ومن نقل عنهم ، إلا ان حربا - وحربتا ، قد قلبت فيهما الحاء الى خاء . وان معناها الخربة والخراب ؛ علماً ان اكثر من خمسة عشر من اسماء قرى لبنانية ترد من جذر حرب : خربية ، خرايب ، خربة . . وقد ردها ايضاً الى الجذر نفسه اي ان حربة وخربة عنده واحد . من ناحية اخرى ، الأبوحربة ، فرقة من عشائر الرولة الممتدة من الجزيرة حتى بادية الشام . ص ٣٤٣ - ٥٢٩ . من عشائر الشام . علماً ان حربتا - التاء تدل على لهجة يمنية حميرية .

حِرْدُوش .

لا ندعي فكفكة تركيبة هذا الإسم .

حَرْدِين .

من جذر حرد . أحراد : بئر قديمة بمكة . الجرود من النوق : القليلة الدرر . حرد - حارد . غضب وهم بقتال من غاضبه . بيت حريدُ : ناءٍ عن الناس . الحَرْدُ : المنع والغضب والجد والقصد . لسان العرب ج ٣ ص ١٤٤ . الأبو حردان ، فرق من عشائر العقيدات . ص ٥٦٩ - ٥٧٠ من عشائر الشام . حرد - الحردة . اماكن في اليمن' .

الحرف - حرف التحتا - حرف الفوقا - حرفين الفوقا والتحتا .

حرف كل شيء طرفه ، شفيره وحده . ومنه حرف الجبل ، الناحية : الجانب . لسان العرب ج ٩ ص ٤١ . ويمكن اقران الحرف باسم العائلة او العشيرة ، وبالتالي فدلالاتها ليست مقتصرة على الصفة الجغرافية . فحرف التحتا والفوقا وحرفين ، يشيران الى عشيرة الحرف اكثر من الدلالة الجغرافية . حرف سفيان - الحرف - حرف بني الخياط . والحرف . اسماء قرى في اليمن . ص ١١٦ من معجم المدن والقبائل اليمنية .

حَرف أرده .

المنفصلين عن قرية او عشيرة أرده . او ناحية أرده . راجع أرده .

حرف حزير .

لغويًا : الحزر حزر ك الشيء بالحَـس . وحزرة المال خياره . الحزورة : التل الصغير . حازر : عابس . الحُزير تصغير حزر . لسان العرب ج ٤ ص ١٨٥ .

حرف خرخيا .

أما انها غير عربية . او مركبة من حُور - خيّا . اي المنخفض المحل من الأرض .

حرف الدقيق .

الدق : الرض - الكسر . الدقيق الطحين والرجل القليل الخير ، وما لا غلظ له . ماله دقيقة اي ماله شاةُ . لسان العرب ج ١٠ ص ١٠٠ .

حرف سياد .

السياد عشيرة في سوريا ، من عشائر الوهب في منطقة حلب ، وهي عشائر كانت نصف حضرية . راجع ص ١١٩ - ٣٤٢ - ٥٤٩ من عشائر الشام لوصفي زكريا .

حَرْفُ السِّيمِ .

راجع درب السِّيم .

حرف شقادييف الفوقا - التحتا .

في الثقافة الشعبية في لبنان وفلسطين يقال : (كَثْرَ شقادييفه ، لبس شقادييفه) اي اكثر من لبس الثياب البالية . من هذا المعنى نجد ان شقادييف اساسها كما تلفظ شقادييف ، واساسها اشدف من شدف ، حيث تقدم الألف الى شأدف وتجمع شأدييف . الشدف : القطعة . اسدف - اشدف أرخى ستوره وأظلم . ص ١٦٩ ج ٩ لسان العرب وهناك قرية دير شدييف .

حرف مزيارة .

راجع مزيارة .

حَرْفُوشِ .

حرفوش في بعلبك ، الحرافشة وآل حرفوش عشيرة في بعلبك . لغوياً : الحرفش والحرافش من الأفاعي . احرنفش : استعد للقتال . لسان العرب ج ٦ ص ٢٨٢

حَرْيشة - حُرَاشِ .

حرج - تقلب الى حرش . اي الغابات ، وحريشة تصغير حرش . وإذا كانت اساساً من جذر حرش . حَرِيشِ : قبيلة من بني عامر وقد سمت حَرِيشاً ، وجراشاً . الحريش : الكركدن او وحيد القرن . ونوع من الحيات ، واحترش القوم : احتشدوا . حرش : حك (عامياً هرش) . حَرَشِ بينهم : افسد واغرى بعضهم ببعض . لسان العرب ج ٦ ص ٢٧٩ الحريجي - الحريجية عشائر في سوريا ، واسم قرية في اليمن . وشريح بن حراش الكلبي . شاعر .

حَرِيصاً - حَارِيصِ .

حريصة - حريص . الحريصات والحمدون من عشائر بني سعيد جهات دير الزور . ص ٥٥٨ من عشائر الشام لوصفي زكريا . لغوياً من جذر حرص . وهي شدة الإرادة والشرم الى المطلوب . الحرص الشق . ارض محروصة : مرعية مدعثرة . اما ما تحول الى العبرية

عند أنيس فريحة فهو من جذر خرص من لسان العرب . وعشائر الخرصه مشهورة في بلاد الشام .

الحَرِيف - الحريفات .

الحُرَيْفَات جمع الحُرَيْف . وهو اسم عشيرة . وهذا ما يثبت ما سبق ان اشرنا له من ان حرف - حرفين الفوقا والتحتا للدلالة على عشيرة . راجع الحرف .

حريقص .

تصغير حرقص . الحرقصة : الناقة الكريمة . الحرقوص دوية كالبرغوث . لسان العرب ج ٧ ص ١٢ - ١٣ .

حَزْرَتَا .

راجع حرف حزير .

حَزِين .

إسم عشائري على الأرجح . من جذر حزز . وليس الفقر والهاوية والسرداب كما أشار فريحة . فالحز : الجرح والأثر من الحك . ارض محزوزة - محززة : مجرحة . والحزيم من الأرض : الهابطة . ومن الرجال : الأشداء . لسان العرب ج ٥ ص ٣٣٥ .

الحسانية الفوقا - التحتا .

حسّان - الحسانيون من عشيرة بني سعيد ، وهي نفسها عشيرة الحريصات . راجع ص ٥٢٩ - ٥٥٨ . من عشائر الشام . حسّان بلد في ارحب في اليمن ص ١١٩ معجم المدن والقبائل اليمنية .

الحسين .

الحسينية قرية في سوريا . وعشيرة الحسين - الحسينيون من عشائر البوخميس واصلها من ديلم العراق . ص ٥٥٠ من عشائر الشام . الحسينية اسم لثلاث قرى في اليمن وبيت الحسيني : من قبائل بني حشيش ص ١٢٠ معجم المدن والقبائل اليمنية .

حُسَيْمًا .

حَسَم قرية جنوب صنعاء . حُسَيْمًا تصغير حسم ، لغويًا . الحسم : القطع ، المنع . لسان العرب ج ١٢ ص ١٣٤ .

حُشْمُش .

قرية بقاعية حيث اللهجة تضم اول الكلمة . وهي مركبة من كلمتين : حش من جذر حشش ، ومش من جذر مشش . وتعني البستان ذو التربة الرخوة النقعة . وعامياً يعني للبننت الصغيرة مدحاً بعضوها التناسلي : (حَشُّك مَشُّك دهن عليه . .)

حُصَار - حُصَارَات - حُصْرُوت - حُصْرُون .

يقول انيس فريحة انه اسم فينيقي الأصل لا إشكال فيه من جذر - حصر - ويبحث عنه في العبرية ! ولا عجب؟ انه فينيقي الأصل وجذره عربي . والاسم في ترده يدل على عشيرة حصار - الحصارات . حصر يحصر حصراً . ضيق عليه وأحاط به . لسان العرب ج ٢ ص ٦٣١ . وحصروت - التاء - دلالة على اللهجة الحميرية . راجع المقدمة . وحصروت كانت تلفظ بداية القرن : حصروص ! راجع ص ٥٩ لبنان مباحث علمية واجتماعية .

حصرايل .

حصر - أيل : حصن - سور الإله أيل . او اسم فرد . حصرايل ، مثل جبرائيل . او حصراين من حصرون .

حصن عار - الحصون - الحصين .

الحصن ، تصغيرها الحُصين ، جمعها الحصون . وقد سمت العرب حصناً وحصيناً ، وحصين اسم شاعر نميري ، وحصنان اسم بلد . حصن : مُنِع . الحصن : المنيع . وبنو حصن حي من العرب . لسان العرب ج ١٢ ص ١٢٢ . الحصن اسم قرية في سوريا واليمن . راجع عين عار . الحصن اسم لأربعة مواضع في اليمن . ص ١٢١ معجم المدن والقبائل اليمنية .

الحصيحيس .

تصغير حصحص . الحصحاص موضع . الحصحص : الحجارة . الحصحصه إذا مشى مشي المقيد . لسان العرب ج ٧ ص ١٤ .

حقله التين .

يوجد تسعة أماكن في اليمن تبدأ بحقل وحَقْلُه . وقرية حقله في سوريا .

حكر جانين .

حُكر : جمع حاكورة . جانين - جنين . راجع جب جنين .

حُكر الحيصة :

حُكر : جمع حاكورة (راجع حاكورة) . الحيصة من جذر حيص : الرجوع عن الشيء ومنها (حيص بئص) ، أي الضيق والشدة . ص ١٩ ج ٧ لسان العرب . وإذا كانت بالسين (حيس) ، فإن حيسان عزلة وحيس مدينة وقرية نسبت إلى الحيس من يريم الحميري . ص ١٣٥ معجم المدن والقبائل اليمنية .

حَلَان .

راجع حالان ، وحارة حلان .

حَلبا .

حُلبان ، حَلَب - حَلبة قرى في اليمن . ص ١٢٧ من معجم المدن والقبائل اليمنية . حلب - حلبان - حلبية . مدن وقرى سورية . الحلبيات ، الحلبية ، عشائر في الشام ، قضاء المعرة من عشيرة السماطية . ص ٥٠٥ من عشائر الشام لوصفي زكريا . لغوياً من جذر حَلَب .

حَلبنا .

من جذر حلب . وتا دلالة لهجة حميرية يمنية .

حَلتا - حِلتا .

حَلتا مزرعة لكفرشوبا جنوباً ، وحِلتا في البترون . وبالمناسبة لم تكن حِلتا (كفرشوبا) حتى الخمسينات قرية ، بل منطقة زراعية ، وهذا ما يثبت انتخاب أنيس فريحة للكثير من أسماء المناطق والتلال (تليته مثلاً . وهي تلة أوحى من داريا - الشوف) . وإذا ما أردنا وضع أسماء الوديان والمناطق الزراعية ، فإن كل قرية يتبعها العشرات من التسميات وكلها عربية مثال : الخندق - العريض . الخلة ، البراك ، الجران ، المطلين ، الشمسيس ، الجمى . الخ . .

نرجع إلى حَلتا التي تلفظ في البترون حِلتا ، وبناء على لفظها جعلها أنيس فريحة تعني : الدلو . غمد السيف أو خالة ، باعتبار أن السريانية كلهجة تقلب الحاء إلى خاء .

وبالعبرية جعلها حللات الوادي الفاصل . وقياساً إلى حلتنا (كفرشوبا) . فهي منطقة زراعية سهلية ومجللة قليلاً ، وبالتالي فتسميتها جغرافية ، لا علاقة لها بالخالة ، أو السيف أو الدلو ، ولا حتى بالخلة . فثمة مناطق عدة في خراج كفرشوبا تسمى خلّات مثال : خلة شباط ، خلة زهير . لغوياً إذا رجعنا إلى لسان العرب ، وجدنا أن أنيس فريحة اختار من جذر حلل - المحلتان : القدر والرحى والدلو والقربة ! وعثر على لفظها سريانياً ، فيما حلل كجذر في لسان العرب يتبعه دزينة صفحات . المهم أنّ حَلَّتْه مثل حلبته دلبته ، التاء زائدة للتأنيث بمعنى هذه ، وبالتالي حَلَّ من جذر حلل . أقام . وإما من حلط بالطاء التي تقلب إلى تاء لهجة . وعليه حلطة من حلط : أقام ، والإحتلاط الإجتهد في محلّ ولجاجة . لسان العرب ج ٧ ص ٢٧٦ ، وحلته تعني : المقام المستصلح . ومن جذر حلت . الحَلَّتْ : لزوم ظهر الخيل - حَلَّتْ رأسي : حلقته ، حلّت الصوف عن الشاة حَلَّتَا . الحِلْيَتِ والحَلْيَتِ أسماء مواضع . لسان العرب ج ٢ ص ٢٥ .

حِلْنِي .

نسبة إلى حالان وحلان . راجع ما سبق .

حَلُّوسِيَّة .

حَلُّوسِيَّة . من حَلُّوس . وحليس والحليسات عشيرة في الشام ، من عشائر الصليب والموالي . وبعضهم ينتسب إلى عشيرة بني سعيد . ص ٤٥٩ - ٥١٦ من عشائر الشام لوصفي زكريا .

حَمَا .

الحمي . اسم مشترك لعدة مواضع في اليمن . وفي سوريا قرية حَمَا الكبيرة ، ومدينة حماة . لغة : الحماة : عضلة الساق - حماه : منعه إياه . حَمِي : اشتد حره ، الحُمة : اسم . الحِمِي : المكان المحمي من الرعي والزرع . لسان العرب ج ١٤ ص ١٩٧ .

حَمصِيَّة - حَمص - حَمِيص .

نسبة لحمص . حمص مدينة سورية . الحِمِيماس عشيرة في الشام . لغة : حَمَص : الجرح : سكن ورمه فهو حميص . حِمص بلد يذكر ويؤنث . الحِمِصُّ : حب . لسان العرب ج ٧ ص ١٧ . حُميس في اليمن . ص ١٣١ معجم المدن والقبائل اليمنية .

حَمَّارة .

الحَمَّاريون . من قبائل حَجُور في اليمن . عشيرة أبو حَمَّارة عشيرة كبرى في المغرب العربي توقف طويلاً عندها أمين الريحاني في كتابه : في قلب المغرب الأقصى . الحمر قرية في سوريا . الحَمَّارة : فخذ من عشائر الإبراهيم . ص ٥٢٩ من عشائر الشام . لوصفي زكريا . لغوياً : الحَمَّارة : أصحاب الحمير في السفر . الواحد حَمَّار ، مثل جَمَّال بَغَّال . ج ٢ ص ٦٣٧ من صحاح الجوهري .

حَمَّانا .

حَمَّان اسم رجل مؤنثه حَمَّانة ج ٥ من صحاح الجوهري من جذر حمم . ومن جذر حمن . حَمَّنة : اسم امرأة . الحومانة : واحدة الحوامين ، وهي أماكن غلاظ منقادة . ومنه قال زهير :

أمن آل أوفى دمنة لم تكليم
بحومانة الدراج فالمتثلیم .

ج ٥ ص ٢١٠٤ من صحاح الجوهري . حمين قرية بالغرب من المذيخرة . ص ١٣١ معجم المدن والقبائل اليمنية .

الحَمراء .

في الشوف والنبطية وبيروت . حَمَّار اسم لثلاثة مواضع في اليمن . الحمرء . الحمران ، حمرة ، الحميراء . أسماء نواحٍ وقرى في اليمن . ص ١٢٩ من معجم المدن والقبائل اليمنية . الحمر - الحمرء - الحمراء - الحمراء - حمريت . قرى ومناطق في سوريا . الحمر والحمران والحمامرة عشائر . ص ٣٨٥ - ٥٤٩ - ٥٥٠ من عشائر الشام لوصفي زكريا . لغوياً : الحمرء من جذر حمر . أحمر - حُمرة .

حَمَلايا .

حَمَلان - حَمَل . جبل وقرية في اليمن . راجع حامول - حومال .

الحِمى .

في الغالبية الساحقة من قرى لبنان ، مناطق تتبع القرية تأخذ اسم الحمى وتجمع حِمَايات . وهي مشاع محمي من الزرع والقطع . وكذلك هي تاريخياً ولغوياً من جذر

حما . موضع فيه كلاً يحمي الناس من أن يُرعى . لسان العرب ج ١٤ ص ١٩٩ . الأحموم
عشيرة يمنية - الحموم .

الحميرة - حَمِيرِي .

الحميراء . قرية وعشيرة في اليمن . وبنو الحميري كذلك . الحميري - الحميرية .
قرى في سوريا . الحمير فخذ من عشيرة الفداعة من شمر . ص ٦٢١ من عشائر الشام
لوصفي زكريا . حمير - اللغة الحميرية وحضارتها في اليمن ، وهي الأقرب إلى الفينيقية كما
أوردنا في المقدمة . لغوياً : حُمير تصغير حُمُر .

حَمِيلَة .

تصغير حَمَل . راجع حامول .

حِناوية - الحنية .

حِنَّة . قرية في اليمن . الحنة والحناحنة ، عشائر في بلاد الشام في قضاء الأبو كمال : فيما
الحناحنة من عشيرة الفواعرة . لغوياً من جذر حنن .

حَنُوش .

« لا أثر لجذر حنش في العبرية أو السريانية ، قد يكون بقية باقية من الفينيقية ! »
هكذا عند أنيس فريحة ولا بأس عندها من البحث عن نحش ؟ . أما في لسان العرب : بنو
حنش بطن من قبيلة . حَنَّش : طرد - صاد . الحنش : كل ما يصاد - الحية - حنش حنشاً :
أغضبه . ج ٦ ص ٢٨٩ . الأحنوش (آل حنوش) بطن من ربيعة بن وادعة . ص ١٤ معجم
المدن والقبائل اليمنية . الحنشات من قبائل نهم . ص ١٣١ . نعم إنها عربية يمنية
فينيقية .

حَنِيدِر .

تصغير حندر . في لسان العرب : الحَندِير والحَنديرة والحندور والحَندور والحَندورة
والجندورة : الحدقة (حدقة العين) . ج ٤ ص ٢١٧ .

حَوَّارَة .

حورة - بنو حور . ساحة حورة أسماء خمس مناطق وآل حورية عشيرة في اليمن .
ص ١٣٣ من معجم المدن والقبائل اليمنية . الحيارون والأبو حيار والأبو حوري عشائر في

بلاد الشام . لغوياً من حور . بيض . الحوار : البياض . راجع بحوارة .

حُور تعلا .

الحُور : الهلكة . الحُور شدة بياض العين . لسان العرب ج ٢ ص ٦٣٩ . بني ثعل عشيرة . الثعل : زوائد في الأسنان واختلاف في منبتها . رجل ثعل وامرأة ثعلاء . صحاح الجوهري ج ٤ ص ١٦٤٦ .

حُوراً - حُوراتا (حورتى) .

راجع حوارة .

حُوراناً - حُورانية .

الحوار : ولد الناقة . ولا يزال حُوراً حتى يفصل . والكثير جيران وحُوراناً . وحوران موضع بالشام . ج ٢ ص ٦٤٠ صحاح الجوهري . جيران قرى وأودية في اليمن . حُورانية قرية في سوريا .

الحَوْش .

حَوْشان : قاع فسيح بين شبام وكوكبان في اليمن . وفي سوريا قرى باسم الحوش (حوش نصري ، الفارة ، خرابو- الضواهره) . لغوياً : حشت الإبل جمعتها . احتوش القوم على فلان جعلوه وسطهم . الحائش : جماعة النخل ، واصله المجتمع من الشجر . ص ١٠٠٢ ج ٣ صحاح الجوهري . والحوش تاريخياً تجمع للمزارعين والعمال اليوميين في الأراضي المقطعة . وفي الكويت البيوت المجمعَة حول ساحة واحدة . وعموماً تفيد التجمع والتجميع .

حوش الأمرا .

حوش الأمراء ، جمع أمير .

حوش بَرْدَة .

بردى نهر في دمشق . الأبيرد لقب شاعر من بني يربوع . الأبارد : النمر . برد الحديد : سحله . إنها لك بَرْدَة : خالصة . البُرْدَة : كساء يلتحف به . برد الرجل : مات ، نام . البرد : ضد الحرارة . البرْدَة : التخمة . بَرْدَه : خلطه بالثلج . لسان العرب ج ٣ ص ٨٢ .

حوش تل صَفِيَّة .

صفية اسم امرأة . الصفونقيض الكدر . صفوة كل شيء : خالصه . الصفيُّ من الغنيمة ما اختاره الرئيس من المغنم واصطفاه لنفسه ، والجمع صفايا . والصفاء : صخرة ملساء . والجمع صفوات و صفيٌّ و جمع الجمع إصفاء و صُفي و صفيُّ . و صفي اسم أبي قيس السُّلمي . لسان العرب ج ١٤ ص ٤٦٢ . الصفي عزلة في اليمن . والصفية والصفاء وخبرة الصفية قرى في سوريا . الصافية والصفوية والصفيان عشائر في سوريا .

حوش حالا .

الأحواش ترتبط بأسماء أفراد كما ذكرنا . وحوش حالا ترتبط بقرية رياق البقاعية ، وكانت تجمعاً للعمال المزارعين عند كبار الملاك في القرية . الحولات عشيرة في الشام . أما تفسيرها عند أنيس فريحة إنها من الخالة - الخال ، أو البيت المبني في مكان رملي ، فتفسير مغلوط ولا أثر للرمل في رياق ومحيطها . فتربتها زراعية خصبة يعبر فيها رافد من روافد الليطاني . أما حالة - حالا . فهي من جذر حلل . الحال . القاطن . راجع حالات .

حوش الحريمة .

ذي حريم قرية في اليمن . الحريمة من جذر حرم . الحریم

حوش الرافقة .

الرافقة اسم قرية في سوريا . الرافقة من جذر رفق - الرفق - الرفيق .

حوش الزراعة .

زرعون - الزراعة - زراعة قرية في سوريا . آل زرعة وابن زرعة عشائر في سوريا . والنسب لهم زراعة .

حوش سنيد .

سُنيد تصغير سند . بني السندي قرية في اليمن . سنيدة قرية في سوريا . السُنيد : عشيرة في الشام ص ٣٩٧ من عشائر الشام لوصفي زكريا . سُنيد لغويًا من جذر سند . دعم قوی ساند .

حوش المنذرا .

في البقاع الأوسط يشيع اسم نذرة للأفراد ، وهو بالأساس نظرة نذرة ، من جذر نذر ،

علماً أن ندر جذر عربي أيضاً . ندر الشيء يندر ندوراً : سقط . المنندرة أي المسقطه الهوة . وبما أن الأحواش ترتبط بأسماء ، فالمنادر ، و المناظر ، المناذر أسماء عشائر في الشام ص ٧٦ - ٤٠٢ من عشائر الشام لوصفي زكريا .

حوش موسى .

راجع جبل موسى . وفي لواء الأسكندرون جبل موسى وكان فيه عدة قرى أرمنية وعربية نزحت في عشرينات هذا القرن .

حوشب .

الحواشب قبيلة كبيرة من ولد : حوشب ذي ظليم بن قيس بن معاوية بن جشم بن عبد شمس بن وائل بن الغوث بن حيران بن الهميسع بن حمير بن سبأ الأكبر . ومساكنها شمال لحج وجزء متناثر في جبل صبر المطل على مدينة تعز . ص ١٣٢ من معجم المدن والقبائل اليمنية . وبالتالي فحوشب هجرة يمنية واضحة من اليمن . ولغوياً : الحشيب والحشبي والحوشب : عظم في باطن الحافر بين العصب والوظيف . والحوشب : العظم البطن . المنتفخ الجنبين ، وقيل العجل ، وحوشب اسم . لسان العرب ج ١ ص ٣١٨ .

حوقا .

حوق منطقة يمنية - الحريقي والأحيوق كذلك . وقد نسي أنيس فريحة وأقرانه العامية التي تستخدم حوق حيث يقال : حوقة ، (جمعة) ، حوق عليه (طوقه) . وهذا معناها اللغوي من جذر حوق : الطوق - الجمع الكثير - المحوقة الأرض القليلة الثبت . لسان العرب ج ١٠ ص ٧١ .

الحولة - حولا .

حولا قرية - والحولة اسم سهل مشترك مع فلسطين وقع تحت الإغتصاب منذ ١٩٤٨ . وعرب الحولة العشائر التي كانت ترتاده . الجذر العربي الحول . بنو حوال من قبائل حمير من ملوك سبأ - ذي حوال قرية يمنية . ذو حولان بلدة وحصن في ضواحي مدينة ذمار اليمنية . ص ١٣٣ - ١٣٤ معجم المدن والقبائل اليمنية . الحولات عشيرة في سوريا . ص ٥٩٧ من عشائر الشام . حولايا اسم قرية سورية .

الحومة - حوميا - حومين .

حومي قرية سورية : الحيمة اسم لخمس قرى ومنطقتين في اليمن . لغوياً من

حَوْم . (وعامياً حومة طيور : جمعة) الحومان واحده حومانة ، شقائق بين الجبال ، ونبات بالبادية - الحومان اسم موضع . لسان العرب ج ١٢ ص ١٦٢ . وفي لهجة جبل عامل تقلب الألف إلى ياء . والأرجح أنه اسم عشائري قديم - حومين التحتا - والفوقا - راجع أيضاً حمانا .

حُومال .

راجع حامول - حملايا .

حُويش .

تصغير حوش . ومن رؤساء العشائر السورية حويش بن علي الدندن .

(حي) حارة الفيكاني .

وهي حارة شرقي رياق البقاعية . . وليس الإسم من فكن ولا تصحيفاً لبائع الفاكهة كما أورد أنيس فريحة . إنها ببساطة ، نسبة للفاكهة مدينة شرقي بعلبك . التي تلفظ بقاعياً : الفاكي - الفيكي .

حيّاطة .

الحوطة قرية يمنية . الحويطة - الحويطات ، عشائر في سوريا والأردن . لغوياً : حاطه يحوطه حفظه وتعهدده .

واحفظ منصبي وأحوط عِرضي
وبعض القوم ليس بندي حياط

والحياطة والحوطة : حضيرة تتخذ للطعام لأنها تحوطه . لسان العرب ج ٧ ص ٢٧٩ .

حيثولة .

حي - تولة - تولين . التولة الداھية - وخرزة لرد العين : راجع بتوليه - تولين . وإما الياء للفصل ، والمصدر حتل : حتلته عينه حثلاً : خرج فيها حب أحمر . وإذا كانت بالطاء أساساً : الحِطَل : الذئب لسان العرب ج ١١ ص ١٤١ - ١٥٥ . كما يمكن أن تكون حيثورة . لجواز القلب بين اللام والراء في لهجاتنا . الحثلين قرية غنية بالآثار الحميرية شرق يريم . الحِتر : قريتان من عزلة التهام . ص ١٠٨ معجم المدن والقبائل اليمنية .

حيداب .

الحداب : اسم موضع . وجبال بالسراة ينزلها بنو شباية (بيت شباب) . فهم بن مالك . حذب . الحِدَاب . حَذْبَةٌ . ما أشرف من الأرض غلظ وارتفع . لسان العرب ج أول ص ٣٠٠ - ٣٠١ . وإما حيد- آب . حيد : حرف ، نتوء . صخرة ناتئة . حيدة ؛ أرض . لسان العرب ج ٣ ص ١٥٩ . أب من أيبب . الأُبُّ : الكلاء المرعى . وأبُّ : عاد مسرعاً . ج ١ ص ٢٠٥ والأرجح : أن الياء للفصل . إذا ما زالت اللهجات العامية تستخدم مثلاً : حيلك (يتمشى بدون فائدة) . سيلك (من سلك) ، طيلع (أطلع) طيلس (طلس) بيعد (بعد) . الحذب : عزلة في بستان بني مطر غنية بالآثار الحميرية . وبلد في جبل برط وعزلة ناحية الحمة . ص ١١٢ معجم المدن والقبائل اليمنية .

حيزوق .

حازق - حازوق - حِزاق أسماء . الحِزْق ، الحِزْقُ : الجماعة من كل شيء . الحذْقُ . السيء الخلق البخيل . وقصير الخطو . حزقه حزقاً : عصبه وضغطه . لسان العرب ج ١٠ ص ٤٦ . الحذقة قرية ناحية مأرب . ص ١١٤ معجم المدن والقبائل اليمنية . والقلب بين الزين والذال وارد ، من جذر حذق وهي الأرجح .

الحيصا .

الحيص : الحيد عن الشيء . حاصوا عن العدو : انهزموا . حاص الفرس حيصاً : عدل وحاد . ج ٧ ص ١٩ . ويمكن أن تكون بالسين أساساً : الحيس - حيسان . أسماء مناطق وقبائل في اليمن . راجع حكر - الحيصة .

حيطورة .

حُطِر به وكلت به وجُلد به : إذا صرع . سيف حاطر : قاطع : لسان العرب ج ٤ ص ٢٠٢ . وإذا كانت بالتاء أساساً : حيتورة : حطار كل شيء كفاضة وحروفه . حتر الشيء : أحكمه . ج ٤ ص ١٦٣ . الحِتر قريتان من عزلة التهام . ص ١٠٨ معجم المدن والقبائل اليمنية .

حِيلان .

راجع حالان - وحارة حلان .

الخاء

الخاربة .

يقول انيس فريحة لا نظن ان الاسم عربي . اذ لا معنى له كإسم مكان ! هكذا الأسماء يجب ان لا ترتبط الا بالجغرافيا وبدون تاريخ ؟ وهنا الظامة الكبرى والمنهج الخاطيء . الا تسمى القرية باسم رجل وعائلة وعشيرة وتاريخنا تاريخ عشائر ؟ وماذا عن خازم ، وخارف وخواو ، وخالدي ، وحامول . وحارب وياتر ؟ الخاربة من عشيرة بني زيد في قضاء الباب السوري . ص ٥٥٥ من عشائر الشام لوصفي زكريا . وهي من جذر خرب . الخارب اللص .

خالدية .

نسبة لخالد . الخالدية عشيرة من العقيدات . ص ٥٨٢ من عشائر الشام . الخالدي قرية في اليمن ناحية شرعب . ص ١٣٩ معجم المدن والقبائل اليمنية .

خرايب صباح .

خرايب جمع خربة . صبحة صبيحة قرى في سوريا . صباح - الصباحي . اسماء عدة قرى وجبال وحصون في اليمن . لغوياً صباح اسم من صبح . الصبح - الصبيحات الصبح - الصبحي - عشائر في بلاد الشام . الأصبوح لقب بنو الصباحي في حآن ص ٢٦ معجم المدن والقبائل اليمنية .

خربة - خرايب - الخريبة .

ربما فينيقية آرامية من جذر (حرب) ؟ هكذا عند انيس فريحة ! ولماذا ليست فينيقية من جذر عربي خرب . في سوريا واحد وثلاثون قرية تحمل اسم خربة مثال خربة (الكنيسة ، الرياشي ، الرز . .) لغوياً : الخراب ضد العمران والجمع اخربة . الخربة

والخربات . الخربة : جراب الرامي . الخارب اللص . الخرب : منقطع الجمهور من الرمل . الخرب : حد من الجبل خارج . الخربية موضع والنسب اليه خريبي . وموضع في البصرة . لسان العرب ج ١ ص ٣٥٠ .

خربة بسري .

راجع بسري

خربة روحا .

روحان من قرى بني حبش في اليمن . روحينه قرية في سوريا . روحا - روحه من جذر روح .

خربة سليم .

سليم اسم . بنو سلامة والسلامي وسلامة عشائر وقرى في اليمن . ص ٢٠٩ من معجم المدن والقبائل اليمنية . السوالمة - السلمية قرى سورية . السويلم - السويلمات السلمة عشائر في الشام . والسوالمة عشائر في الأردن . لغوياً من جذر سلم .

خربة شار .

الشرو - الشروة - الشرية . قرى في اليمن . سريانياً جعله انيس فريحة من شار : القوي الشديد ، واخذها من لسان العرب . الشرى : موضع الأسد . اسد شرى الأقوياء . الشار : الشرس . يقال : لا تشار أخاك . والفرس الشار : اللجوج . الشراة الخوارج : شاره : بايعه . ج ١٤ . ص ٤٢٨ . ومن جذر شور : شار الدابة عرضها وشار العسل : استخرجه . لسان العرب ج ٤ ص ٤٣٥ . واختار انيس فريحة معنى الشورة : الزينة والهيئة الشارة . وجعلها آرامياً : السوار والخلخال !؟

خربة عين تركمان .

التركمان . لفظ عربي للدلالة على الترك . في سوريا قرية تركمان بارج . والتركمان عشائر في بلاد الشام .

خربة عين طيبو .

الطابي عشيرة في الشام . طياب : قرية في اليمن . طيبة : عشيرة ، واسماء قرى في اليمن . ص ٢٦٦ من معجم المدن والقبائل اليمنية . لغوياً . من جذر طيب . ابن طاب

اسم . طيب وطيبية : موضعان . لسان العرب ج ١ ص ٥٦٧ .

خربة قنافار .

اوردها حيدر الشهابي في الغرر الحسان . قنا - بيت - فار .

خربة فنيون .

فنيون . من جذر فني . الفناء نقيض البقاء . فني فناءً : هرم وفي حديث معاوية : لو كنت من اهل البادية بعث الفانية واشترت النامية . الأفنية : الساحات . افناء : اخلاط . أفناء القبائل . الفناة : البقرة . الفثوة : المرأة الغربية . لسان العرب ، ج ١٥ ص ١٦٥ .

خربة المراح .

المراح . مكان إراحة القطيع . مراح الماعز . مراح العجال . والمثل : يا طالب الدبس من طيز النمس ، والقريشة من مراح الكلاب .

خربة كرسيف .

ربما تصحيف الكرفس - البقدونس! هكذا عند انيس فريحة . في لسان العرب : الكرسف : القطن . وتكرسف الرجل دخل بعضه في بعض . ج ٩ ص ٢٩٧ .

خِرْخِيَا .

لعلها كركيا باعتبار الإبدال بين (مخايل - مكايل - زخريا - زكريا) راجع بكركي - كرك .

خرطوم .

الخرطوم قرية في قضاء خِمر في اليمن . ص ١٤٣ من معجم المدن والقبائل اليمنية . والخرطوم في السودان . لغوياً : الخرطوم : الأنف ، وكذلك للفيل . ذو الخرطوم : اسم سيف ، والخمر السريعة الإسكار . خراطيم القوم : سادتهم ومقدموهم . والخرطومان هما : جشم وعوف بن الخزرج . لسان العرب ج ١٢ ص ١٧٤ .

الخروية .

الخروع نبت معروف . الخرع والخريع : الفاجر والفاجرة . ج ٣ ص ٢٠٣ . / صحاح الجوهري . ويحتمل ان تكون كروية من كرع .

الخرنوب .

خرنوبية قرية في سوريا . وإقليم الخروب في الشوف . وفي لسان العرب : الخروب والخرنوب شجر في جبال الشام . خرنباء موضع في مصر . ج ١ ص ٣٥١ .

خزاز .

حورها فريحة الى هزاز وهزيز وجزيز . في لسان العرب جذر خزز . رجل خززخز : قوي شديد . الخزز : ولد الأرنب . الخزُّ من الثياب والخزاز: الطعان بالحراب . ج ٥ ص ٣٤٥ لسان العرب .

خعيبة .

من خعب . الخيعابة : الرديء . قال تابط شراً :

لا خَيْرِ خِيعَابَةِ ذِي غَوَائِلِ
هِيَامِ كَجَعَزِ الْأَبْطَحِ الْمَتَهِيلِ

الخيعابة والخيعامة : المأبون والحجارة المتكسرة . لسان العرب ج ١ ص ٣٦٣ . والأرجح انها كعبية بالأساس (برخ - برك) بنو كعب من قبائل الشرف في حجور . ص ٣٤٨ معجم المدن والقبائل اليمنية .

خُفيرة .

تصغير خفرة من خُفر . الخُفر : شدة الحياء . الخُفير : المجير ، الخُفرة والخُفارة الأمان . ج ٤ ص ٢٥٣ لسان العرب : ويمكن أن تكون خبيرة بجواز قلب الفاء الى باء .

خُفيشة .

تصغير خفشة من خفش . الخفش : ضعف في البصر وضيق في العين . ومنها الخُفَّاش . لسان العرب ج ٦ ص ٢٩٩ . ويجوز ان تكون خبيشة ، بجواز قلب الباء الى فاء باللهجة . خبش واد في اعالي ارحب . ص ١٤١ معجم المدن والقبائل اليمنية .

خلده

خلده في عمَّان ايضاً . لغويّاً : الخُلْدُ : دوام البقاء . وقيل لأثافي الصخور: خوالد لبقائها بعد دروس الاطلاع . رجل مخلد . إذا أسنَّ ولم يشب . خِلْدَة واحدة الخلد . ومن الأسماء : خالد ، خويلد ، يخلد ، خلاد ، خلدة ، خالدة لسان العرب ج ٣ ص ١٦٤ .

آل خلاد من قبائل جازان ص ١٤٤. الأخلود (آل خلود) عزلة من اعمال المخا ، واخرى في
ذي السفال ص ١٥ معجم المدن والقبائل اليمنية .

خَلَّة .

الخلَّة : الأرض التي ليس فيها نبت يرعى . خُلَّة : الأرض . الخلَّة : ارض من
الشجر وغيره . لسان العرب ج ١١ ص ٢١٢ . وفي خراج كفر شوبا مثلاً : خَلَّة شباط ،
خلَّة زهير ، خَلَّة بيت قصب . . وفي اليمن قرية خَلَّة تنسب الى أخلَّة من ذوي رعين . ص
١٤٤ أخلَّة قرية عامرة نسبة لأخلَّة بن شرحبيل بن يريم . والنسب اليها خَلِّي . ص ١٦
معجم المدن والقبائل اليمنية .

خَلَّة خازم .

خزم الشيء يخزمه خزماً: شكه . خازم اسم ، مثال : بشر بن أبي خازم . ومخزوم
من قریش . لسان العرب ج ١٢ ص ١٧٥ .

خلة عقيلته .

عقيلته تصغير عقلته من العقال . راجع بعقلين . التاء لهجة يمنية . كما يمكن ان
تكون تحويراً للكلمة : عكירתه من عكار . بجواز قلب القاف الى كاف واللام الى راء راجع
عكار .

خلة المتين .

المتين تصغير متن . راجع المتين .

الخلوات .

مكان الاختلاء . والخلوات ترتبط بقري اللبنانيين من اخواننا في الطائفة الدرزية .
كخلوات البياضة في حاصبيا مثلاً .

خلوات جرنايا .

الجران : الطريق الدارس . الجرین : البيدر . راجع جران .

الخنشارة .

الخنشر : ما يبقى من خسيس المتاع بعد الرحيل . قال ابن الاعرابي : الخنشير

والخنائير : الدواهي . خناسر الناس : صغارهم . ج ٤ ص ٢٦٠ من لسان العرب . لكن الأصح ما تقوله العامة في الخنشور اي الخيشوم . وحياشيم الجبال : أنوفها أو أقصى الأنف . لسان العرب ج ١٢ ص ١٧٨ .
خُنُوسِيَّة .

خنيس قرية في سوريا . لغوياً : الخُنُوس : الإنقباض والاستخفاء . في القرآن : من شر الوسواس الخناس . بنو أحنس حي . الخنساء شاعرة . الخُنُوس : ولد الخنزير . الخُنُس : مأوى الطباء . الأحنس : القصير الأنف . لسان العرب ج ٦ ص ٧٢ . ويمكن ان تكون خموسية لجواز قلب الميم الى نون في لهجاتنا . (أمهن - أمهم - عم - عن) آل خميس من قبائل آل صيدة ناحية الجوف في اليمن .

الخيام .

قرية جديدة نسبياً ، يدل عليها اسمها . الخيمة : بيت تبنيه العرب من عيدان الشجر ، وجمعها خيمات وخيم . وخيام . ج ٥ ص ١٩١٦ صحاح الجوهري . . بيت خُيام : قرية يمنية .

الخيارة .

خيار : فرقة من بنو الخياري في اليمن . ص ١٥٠ معجم المدن والقبائل اليمنية . لغوياً ، خيار الشيء : أجوده .

الدَّال

دار - دير .

من جذر دور . الدار : المحل يجمع البناء والعروصة . والكثير ديار . مثل جبل وأجبال وجبال . الدارة لغة في الدار . ويقال : دير - ديرة - أديار - ديران - دارة - دارات - دور . دَوران أدوار ، دوار ، أدوارة . وكل موضع حل به قوم فهو دارهم . والدار والدور : القبيلة . والدار : البلد . أما دَير الرهبان فأصله بالواو - دور - لأن جمعه أديار . والديراني صاحب الدير ، ويقال للرجل إذا رأس أصحابه ، رأس الدير . لسان العرب ج ٤ ص ٢٩٨ . أما عند أنيس فريحة فإن دير يعتبرها بت الرهبان ، والدار ، الهيكل والمعبد والمقام ؟ ! .

في سوريا : ست عشرة قرية باسم دير منها : دير عطية - الزور - علي - فول - القبلي - قروح - الكهف - مار جرجس الحمراء - مفضل . .

في اليمن : دار أعلى - الدار البيضاء - حبة - الحجر - سلم - عمرو - جبل الدار . ص ١٥٣ معجم المدن والقبائل اليمنية . والأديار في اليمن : دير شويل - سعيد - جبل الدير . ص ١٦٣ من معجم المدن والقبائل اليمنية .

ومن الأسماء في لبنان : دير بللا - ماما - عبدا المشمر - البنات - موسى الدوار . . أي أسماء قديمة قبل انتشار المسيحية ، إضافة للأديرة العديدة العائدة للرهبان ، ونعتقد أن اسم الدير - كما هو لغوياً - وإنما يدل على عدد قليل من المنازل . فقد أورد د . أحمد فخري في كتابه : اليمن ماضيها وحاضرها - جامعة الدول العربية ص ٣٠ . إنه « كثيراً » ما ترى في اليمن مجموعات صغيرة من البيوت لا تزيد أحياناً عن بيتين أو ثلاثة . ومثل تلك المجموعات الصغيرة تسمى معزب في الهضبة ، وتسمى دير في تهامة .

دار - بعشتار .

دار - أب - با - عشتار ، وعشتار من عشتار ، وهي إسم آلهة، وترد يمناً بالثناء - عشتار - لكنها هنا تدل على عشيرة .

دار شميزين .

دار المدعورين . المنعزلين . الشمز : التقبض - الذعر . النافر الكاره للشيء .
ج ٥ ص ٣٦٢ من لسان العرب . راجع بشميزين .

دار شويتا .

راجع شويت .

دار صيّا .

عشيرة - بيت - عائلة . صيّا من جذر صيا . الصيّة : ما يخرج من رحم الشاة بعد الولادة . الصيّة : أنثى الطائر الذي يقال له الهام . لسان العرب ج ١٤ ص ٤٧٣ . وأخذه أنيس فريحة وجعله : دار قذرة وسخة حقيرة مع رسمه سريانياً ! آل الصيّاات من يافع .
ص ٢٦ معجم المدن والقبائل اليمنية .

داريّاً .

الداري : اللزم لداره لا يبرح ولا يطلب معاشاً . الداريّ : رب النعم ، سمي بذلك لأنه مقيم في داره :

لبثت قليلاً يدرك الداريون
ذوو الجياد البُدن المكفيون
سوف ترى ان لحقوا ما يبلون

بعير داري : متخلف عن الإبل في مبركه . والداري : العطار . لسان العرب
ج ٤ ص ٢٩٧ . تميم الداري من أسماء العرب . وداريا اسم لأربع قرى لبنانية واسم قرية
على باب دمشق . راجع ص ٣٨٥ ج ٤ من وفيات الأعيان لابن خلكان .

دارين :

من دور - دار . والداري : العطار ، نسبة لدارين التي كانت مرفأً وسوقاً في البحرين
يحمل إليها مسك من ناحية الهند . لسان العرب ج ٤ ص ٢٩٨ .

الداشونية - (الديشوني) .

ديش ، الدَّيش : قبيلة من أبي الهون من خزيمة . وربما قالوا بفتح الدال . لسان العرب ج ٦ ص ٣٠٣ . ودشن معرب من دسن وليس من كلام أهل البادية . وهي الثوب أو الدار الجديدة التي لم تسكن ولا استعملت . ابن شميل : الداشين والبُرْكة كلاهما الدستاران . ج ١٣ ص ١٣٥ من لسان العرب . أخذها أنيس فريحة من لسان العرب . من جذر دسن ، واعتبرها فارسية ، ثم قلبها غبرياً إلى دسم - وسمن ! ديسان حصن في جبل ملحان . ص ١٦٣ معجم المدن والقبائل اليمنية .

داعِل .

الداعِل : الهارب . الدعل : المخاتلة بالعين ، يداعله يخاتله . لسان العرب ج ١١ ص ٢٤٤ .

الدامور - (الضامور) .

في كتاب حيدر الشهابي الغر الحسان ، هي الضامور (بالضاد) . راجع ص ١٩٨ من ج أول . من جذر ضمير . في اليمن جبل الضامر . وقرية الدومر . وفي سوريا دُمّر ، والضُمير . لغويًا : بنو ضمرة رهط من كنانة . وضُمّر : اسم رملة . وضَمَر : هزل ، ضعف . وضَمَر الفرس : أحسن تغذيتها . أضمرت الأرض : غيبته . لسان العرب ج ٤ ص ٤٩١ . ورغم وجود جذر دمر بالعربية . إلا أن الأصح الضامور أساساً . فحتى تاريخه يقال في إقليم الخروب الديعة بدل الضيعة وعمامة : ديعانوبدل ضيعانوب .

دبّاية - دبّية .

الدبائية في عكار - والدبية في إقليم الخروب ، وطردبًا في الجنوب . وهو اسم عشيرة ، وقد يكون بالذال أساساً من ذب ، الذي يقلب لهجة إلى دب كما يقلب ذئب إلى دب . عشيرة الدياب والأبودياب في الشام . دبّان - وآل دبّان في اليمن . ذابة وذباب قرى وأماكن في اليمن . الدياب - الدبية عشائر في الشام أيضاً . لغويًا بالذال من جذر ذب . الذبّ : الدفع المنع الطرد . ذبّ النبات يبس . ذبّابة كل شيء : بقية وطرفه . وبالذال من دب : دُبّ : اسم في بني شيبان . دبوب اسم موضع . دبّاب : أرض . يقال للضبع : دبّي . رجل أدب وامرأة دبّاء ودبّية : كثيرة الشعر في جبينها . الدبّة : وعاء الزيت والدهن . الدبّة : الطريقة . وما بالدار دبّي ودبّي أي ما بها أحد يدبّ . لسان العرب ج ١ ص ٣٦٩ .

دَبَاش - دَبْشَة .

دَبَاش في صور ودبشي - دبشة في الشوف - وكفردبش في شرقي البقاع وخربة دبش في عانوت . والإسم عشائري . فَعَشِيرَة الدبش ، تسمى الدبشة وتجمع الدباش ، والدبايش . في بلاد الشام عشيرة الدبش ص ٥٠١ من عشائر لوصفي زكريا . والأبو دبش - البوديش كذلك راجع ص ٥٠١ - ٥٩١ وهم من أفخاذ الأبي شعبان . لغوياً : الدبش في العامية الحجارة . قوم دبش : غير منضبطين - جذر دبش : دبش الجراد في الأرض يدبشها دبشاً : أكل كلاًها . لسان العرب ج ٦ ص ٣٠١ الدبوش أحد فروع عشيرة الرحامنة من عباد شرق الأردن . وسموا بهذا الإسم لكثرة الغنم الأبيض عندهم . ص ٧١٦ من مقدمة لدراسة العشائر الأردنية . لأحمد عويدي العبادي . في اليمن دُباس جبل شرقي حيس . ص ١٥٤ معجم المدن والقبائل اليمنية .

دِبْعَال - دِبْعِل .

ليست دار ولا دير كما يقترح أنيس فريحة ، فلا تختصر الأسماء إلى حرفٍ واحد . دير - دار تحول إلى در ، وأبو وaba تحول إلى ب . أي تحذف الحركات وليس الحروف الواضحة عبر اللهجات المتعددة . والأرجح أن هذا الإسم فينيقي - حميري يماني . وأساسه : ذو بعال - أو ذي بعال . فالواو والياء تحذفان من ذو وذو لهجة كما حذفت الألف من بعال - بعل . مثال ذو يزن ، وذورعين من ملوك حمير ويسمون أذواء اليمن . وفي الحديث : يطلع عليكم رجل من ذي يمن على وجهه مسحة من ذي ملك . وبالتالي فالإسم هو : أصحاب البعل أو البعال . وإلا كيف نفسر : آل دعجل مثلاً .

دِبْل .

يمكن أن تكون ذي - بل - أصحاب المباح ، أو بل الأكادية التي تعني البعل . أو من جذر دبيل : الدبيل : الداهية . دَبْلُ الأرض : إصلاحها . دبيل الشيء : جمعه . ج ٤ ص ١٦٤٤ صحاح الجوهري . دِبْلان قرية في سوريا . ويمكن أن تكون دَبْر (ورا - ولا - فرّ - فلّ) دَبْر : قرية خربة النسب لها الدبّري . ص ١٥٥ معجم المدن والقبائل اليمنية .

دِبِين .

دَبان وآل دبان في البيضاء باليمن وديين قرية في سوريا . أما ذِي بَيْن . فمدينة شمال

غرب صنعاء . وعلى الأرجح أن دبين بالأساس اسم فينيقي - حميري : ذي بين . مثال دمشق ذي - مشق . قبيلة الدبيني في اليمن حتى الآن . ص ٣٨ تاريخ القبائل اليمنية .

دَحِيرْجَات .

جمع تصغير دحرج ، وهو اسم عشيرة في حاصبيا الجنوب . وعائلات دحروج ما زالت قائمة في البقاع الغربي . لغوياً : دحرج الشيء دحرجة : تتابع . المدحرج : المدور . آل دحروج وبيت دحروج والدحارج من قبيلة خولان اليمنية ص ١٤٨ من معجم المدن والقبائل اليمنية .

دده .

دودان : قبيلة من بني أسد بن خزيمة . ددُنْ : اسم موضع . الدادي : حب يطرح في النبيذ فيشتد حتى يسكر . لسان العرب ج ٣ ص ١٦٧ . من جذر ددا . الدُدُّ : اللهو . وفي الحديث : ما أنا من دَدٍ ولا الدُدُّ مني . الدادي : المولع باللهو . ج ١٤ ص ٢٥٣ . دادات . قرية في سوريا . أدد . حصن فوق قرية القابل شمال صنعاء . ص ١٦ معجم المدن والقبائل اليمنية .

درب السيم - درب السين .

السين اسم قرية في سوريا أيضاً في قضاء الباب وحرف السيم قرية في لبنان . سَيَّان اسم لقريتين في اليمن - والسيَّاني كذلك . والمثل : أحرب من سَيَّان . لغوياً : درب : طريق لكنها أيضاً : المضيق . وهذا ينطبق أكثر على درب السين ، حيث يمر نهر سينيقي في وادٍ بين تلة مغدوشة وتلال المية ومية وجبل الحليب . لغوياً : السين ، الرجل بالحشية . وسين حرف ، وسيناء - وسينين شجرة . ولعلها فينيقية حميرية . أما السيم من سوم المساومة . السوم : سرعة المرور . والسومة والسِّيمة : العلامة على صوف الغنم . لسان العرب ج ١٢ ص ٣١٣ . أما أنها - سين - مكان عبادة القمر عند أنيس فريحة . فهذا اجتراء لأن الأساس في الإله سين ، أنه يماني يضم عبادة : القمر والشمس والزهرة !

دِرْدَغِيَّة .

مثال : دَرَزْنُون - دَرَكُوشَة - دَرَمِيمَاس . دَرُّ الشيء إذا جُمع . ودر من دار . وفي الحالين الجماعة . دُغِيَّة : تصغير دغا - دغية . دغة : اسم امرأة . دغوة دُغِيَّة : غير الثابت على خلق المتلون . لسان العرب ج ١٤ ص ٢٦٣ .

در . دوريت .

دار - جماعة دورية . بنو الدواري من أهالي صعدة . وادي الدور في اليمن . لغوياً :
التاء حميرية يمنية - راجع المقدمة - أو على شاكلة : عفرية واحدها عفرت . دورية -
دوريت . نسبة إلى الدور - الدار . وإما من درى الصيدرياً وأدراه : ختله . دريت الظباء إذا
خدعتها واصطدتها . ج ١٤ ص ٢٥٤ ، ومنه تسمية العصفور الدوري ، وعامياً : المنكح
المخادع الفطن .

دَرَزَنُون .

حورها أنيس فريحة إلى زينون ليصل إلى زيونا المطعم باللهجة السريانية ! جماعة
زنون . من زنن : المتهم . والزَّن : الماش . وزَنَّ الرجل : استرخت مفاصله . لسان
العرب ج ١٣ ص ٢٠٠ ، أما المطاعم التي يشير لها أنيس فريحة فهي وليدة الأمس ! .

دَرَعُونَ .

درعا . درعة . في سوريا . الدرعية في الحجاز . الدرعان عشائر في سوريا ، منها
فخذ من الجمعان من قبائل الرولة ، ومنها نسباً لدرعا . الدُرُوع : حصن في اليمن . في
لسان العرب : بنو الدرعاء بطن من العرب . ودرع : لبس الحديد ، ورجل دارع : ذو
درع . درع المرأة : قميصها . قوم دُرُع : نصفهم أبيض ونصفهم أسود . لسان العرب
ج ٨ ص ٨١ . ويمكن أن تكون أساساً بالذال من ذرع - أذرع أحد جبال ملحان في اليمن
لجواز قلب الذال إلى دال في لهجاتنا .

دَرَكُوبَة .

لنتخيل دركوبة مع أنيس فريحة ، مكان للعربات ، أو حيوانات الركوب ؟ ! هكذا . .
أفي القرى المنعزلة ذات الممرات الضيقة التي لا تستخدم إلا الدواب والأقدام ، مكان
للعربات ، وتأجير حيوانات للركوب ! هكذا حتى ولو كانت الركب والركوب من جذر عربي
وبلهجة سريانية أيضاً ؟ في لسان العرب من جذر كوب : الكُوبَة : الطبل والنرد - يمانية -
وفي الحديث : حُرْم الخمر والكُوبَة . والكُوبَة في كلام أهل اليمن هي الطبل - أو النرد .
ودر كوبة : جماعة الطبل أو النرد . لسان العرب ج ١ ص ٧٢٩ ويحتمل أن تكون دار -
قوبة (قلب القاف - كاف) . قوبة ناحية بني مطر . ص ٣٣٧ معجم المدن والقبائل
اليمنية .

دَرْكُوشَةُ .

كاش يكوش كوشاً : الفزع الشديد . الكوشة : الإعتلاء . ثوب أكياش من برود اليمن . لسان العرب ج ٦ ص ٣٤٤ . وفي سوريا شمالاً : دريكيش . الكواشية من عشيرة الفضل في الشام . واعتقد أن أساسها : قوس . قوس : انحنى تكوّم . وعامياً يقال : للكوشة : العرمة ، الشيء المكوّم ، والقلب في اللهجات وارد : قاف - كاف - سين شين . (مخارج متتالية) . . بنو قوس ، القوسي اسم لثلاث مناطق في اليمن . ص ٣٣٨ معجم المدن والقبائل اليمنية .

دِرِّيَّة .

درى الشيء دَرِيّاً ودِرِيّاً ودِرِيَّة : عَلِمَهُ . درى الصيد . ختله . ودَرِيَّة ما يتدارى به . (عامياً دروة) . أدروا المكان : اعتمدوه بالغاارة والغزو . تدرت المرأة : سرحت شعرها . لسان العرب ج ١٤ ص ٢٥٣ . دروان اسم لقريتين وجبل في اليمن .

دَفْنَةٌ - دَفُون .

دَفَان قرية ، ودفينة بلدة في اليمن ص ١٥٨ معجم المدن والقبائل اليمنية . لغويّاً : الدفن : الستر والموارة . دَفِينَةٌ : منزل لبني سليم . الدفين اسم موضع . الدفني : ثياب مخططة . الدَّفْن : بئر أو حوض أو منهل سفت الريح فيه التراب حتى أَدْفَن . لسان العرب ج ١٣ ص ١٥٥ . ناقة دفون : التي من عادتها أن تكون وسط القطيع . وعبد دفون : الذي يروغ من مواليه ليوم أو يومين . صحاح الجوهري ج ٥ ص ٢١١٣ .

دَقُّون .

تحتمل أن تكون دَقُّون ودَقُّون . من جذر دكن . المتبدل اللون إلى السواد . ودَكَّن المتاع نضده بعضه فوق بعض . دُكِّن ودوكن : أسماء . لسان العرب ج ١٣ ص ١٥٧ . ومن جذر ذقن : اللحية . ودَقَّبَهُ : أصاب ذقنه فهو مذقون . الدَقُّون من الإبل : التي ترخي ذقنها في السير . الدَّقْن : الشيخ . ج ١٣ ص ١٧٣ وصحاح الجوهري ج ٥ ص ٢١١٤ . ويحتمل أن تكون دَقُّوم من الدقيمات من قبائل حاشد . ص ١٥٨ معجم المدن والقبائل اليمنية . وقلب الميم والنون جائز في لهجاتنا .

دُكْرَمَان .

عند أنيس فريحة ، لا يوحي هذا الاسم بأصله السامي ! وإذا رجعنا إلى اللهجة

السريانية لوجدنا القلب بين الدال والذال جائز . فما رأي فريحة أن يكون الإسم يمينياً : ذو. كرمان . والواو تؤكل لهجة (بو الياس - بُلْيَاس) ؟ . كما يجوز أن تكون كرمان تحوير لقرمان . (قال - كال) . من قرم . قرم وطن من بلاد ماوية . ص ٣٢٨ معجم المدد والقبائل اليمينية - . وعائلات قرم ما زالت حتى اليوم ! .

الدُّكْوَانَةُ .

دكواني قرية في قضاء الباب من ديار عشائر الحديديين . ص ٥٤٨ من عشائر الشام لوصفي زكريا . لغوياً : دكا إذا سُمِنَ . وإذا قطع . وبالذال : ذكوان : اسم وأبو قبيلة من سليم . والذكوان شجر واحدته ذُكْوَانَةٌ . لسان العرب ج ١٤ ص ٢٦٤ - ٢٨٩ .

دَلَّافَةٌ .

جسر الدلافة في حاصبيا . لغوياً من جذر دَلَفَ . أبودلف من الأسماء . دلف : المشي الرؤيد . الدَّلف : الشجاع . الدَّلف : التقدم . دلفنا لهم : تقدمنا . لسان العرب ج ٩ ص ١٠٦ ودلف السقف (بالعامية) . تتابع سقوط الماء قطرة قطرة . عين الدلافة في عانوت - الشوف .

دَلْبَتَا - الدَلْبِيَّةُ .

عين الدلب اسم منهل . وإدلب في سوريا . دلبتا والدلبية (المتن الأعلى) . لغوياً من جذر دلب . الدُّلب : شجر العيثام . يعظم ويتسع لا نور له ولا ثمر شبيه بورق الكرم . واحدته دلبة . لسان العرب ج ١ ص ٣٧٧ .

دِلْعَانِي .

قرية في جزين نسبة لِدِلْعَانٍ من دلع . لغوياً : دَلَع الرجل لسانه : اخرجه . ناقة دلوع : تتقدم الإبل . الدَّلَاع : نبت . لسان العرب ج ٨ ص ٩١ . ويحتمل أن تكون ذرعاني من ذارع - أذرع . لجواز قلب الذال والراء إلى دال ولا م .

دلهوم - دلهمية . (دلهون) .

الدلهمية في البقاع وساحل اقليم الخروب . ودلهوم في الاقليم ، وقد ذكرها خطأ أنيس فريحة - دلهون - واعتبرها اعجمية . فيما كتاب : لبنان مباحث اجتماعية . : الصادر عام ١٩١٨ ذكرها دلهوم . وأكد ذلك د . منير إسماعيل . استاذ التاريخ في الجامعة اللبنانية واليسوعية الذي ينتمي لها . والواضح ان الإسم المتكرر يرتبط بعشيرة وليس بتسمية

جغرافية . وفي عشائر الشام لوصفي زكريا ، أن آل الفضل عشيرة كبيرة منها المستقر والجوال في الجولان وانحاء دمشق . ومن فرقهم مشايخ ضاهر ومظهر وعرسال الشديدي وقراهم : دلوة وعين وردة والرمثانية والدلهمية . . لغوياً . من جذر دلهم : المذلهم : الأسود . ادلهم الليل : كثف واسود . وفلاة مدلهمة : لا اعلام فيها . ودلهم : اسم رجل . لسان العرب ج ١٢ ص ٢٠٦ .

دَمْدِين .

نعتقدها حميرية - فينيقية . ذي - ذا - مدين ، على وزن ذي بين - ذي بعل - ذي يزن . المَدان اسم مدينة وبلد : باليمن . ص ٣٧٠ من معجم المدن والقبائل اليمنية - ومدِين قرية أيضاً . ص ٣٧٢ نفس المرجع . المداين قرية في جبل سمعان في سوريا . لغوياً . مدن بالمكان : أقام به . كل حصن بالمدينة . ومدِين : قرية النبي شعيب . المدان : صنم ، وبنو مَدان بطن من العرب . لسان العرب ج ١٣ ص ٤٠٢ .

دِمَشْقِيَّة .

نسبة لدمشق . لغوياً : دمشق عمله : اسرع فيه وزينه . ودمشق بنيت على عجل . فدمشقوها اي ابنوها بالعجلة . قال الوليد بن عقبة :

قطعت الدهر كالسدر المُعنى

تهدر في دمشق وما تَريمُ

لسان العرب ج ١٠ ص ١٠٤ . ونعتقد أن أساسها ذي - مشق . ومشاق إسم قرية يمنية . ولغوياً : مشق الشيء تناول منه شيئاً فشيئاً . ورجل مشيق وممشوق : خفيف اللحم . كل سرعة مشق . (ومن هنا المعنى الذي أعطاه ابن منظور لدمشق أنها بنيت على عجل . .) والمَشق والمِشَق : المغرة وهو صيغ أحمر . لسان العرب ج ١٠ ص ٣٤٤ . تراب المغرة تزين به الفخاريات .

دَمَلِصًا .

ذي ملص . مُلَص وبنو الملصي من اليمن . ص ٤٠٨ معجم المدن والقبائل اليمنية . لغوياً : ملص الشيء : زلق ، وزل انسلاً لَملاسته . أو انملص الشيء افلت (تستخدم عامياً) ، التملص : التخلص . ملص اسم موضع . وبنو مليص بطن . انشد ابو حنيفة :

فما زال يسقي بطن مَلْصٍ وعرعرا
وأرضهما ، حتى أطمأن جسيمها
لسان العرب ج ٧ ص ٣٨ . علماً أن لسان العرب يورد جذر دملصا بمعنى الذي يبرق
لونه .

دَمِيْت . (إدميت) .

دَمَت : ناحية في قضاء إب اليمني . قال الشاعر :

لا تظن البيت وادي رمع
لا ولا دمت لمن قد طلبا

ودمت اسم بلدة يمنية أيضاً . ص ١٥٩ . معجم المدن والقبائل اليمنية . ودَمِيْت
(إدميت) . التاء حميرية . فينيقية . ولغوياً من جذر دمي . دميت يدي تدمي دَمَى . ويقال
دمي الشيء يدمى دَمَى ودُمياً فهو دم . ومنها الدمية . الصنم . لسان العرب ج ١٤ ص
٢٦٨ . أدم جبل . أدمة . بلدة عامرة في رداع . أدمات قرية بشرق وأدي السودان من
أعمال لواء إب . أديم : واد جنوب دُبْحان . ص ١٦ . معجم المدن والقبائل اليمنية .

دنبو .

دُنْبِيَّة : قرية في سوريا . يحتمل أن تكون تحويراً لكلمة : دنبو ، من ذنب . وكذلك
ذا - نبو الأنبوة اسم لعدة أماكن في اليمن من جذر نبا . الذنبتين قرية خربة من بادية الجند .
ص ٣٦ - ١٦٩ . معجم المدن والقبائل اليمنية . رغم أن دنب - الدنبة تعني القصير في
لسان العرب :

والمرء دُنْبِيَّة في أنفه كزُمُ

ص ٣٧٧ ج ١ - لسان العرب .

دَنْحَا .

دَنَح الرجل طأطأ رأسه . دَنَح دُل . لسان العرب ج ٢ ص ٤٣٦ .

دُنْكِيَّة .

يحتمل أن يكون دنقية (دنق - دانق) ، وضنكية (ضنك) لتحول الضاد إلى
دال (ضرس - درس) ! .

دِهِيّ .

الدهاوة من فرق الولد من عشيرة الفدعان العنزية في سوريا . ودِهِيّة ، فرع من الدهاوة . لغويّاً : من جذر دهي . الدهو والدهاء : العقل . وهو دِهِيّ من قوم ادهياء ودهواء . وبنو دِهِيّ . بطن من العرب . وهناك يوم دِهْو ، تناهض فيه بنو المنتفق ، وهم رهط الشنان بن مالك . لسان العرب ج ١٤ ص ٢٧٥ .

دُهَيْرِيّ .

اسم عشيرة نسبة لدهير ، تصغير دهر . ويمكن أن تكون الدال تحويراً للضاد . ضهيري . مثال الدامور - الضامور .

الدوّار (والعيرون) .

ذكرنا في لبنان مباحث اجتماعية الدوار والعيرون . والدوّار من دار راجع ذلك في أول هذا الفصل . والدوار في مصر مزرعة . والدوار - الدوارة الأرض المجللة المزروعة على شكل شبه دائري . . العيرون ستكرر في باب العين .

دُوْبِيَّة .

والأرجح أنها دُوْبِيَّة أساساً (ديب - ذيب) . ذاب - الذوب . الذويّ - الذويّة . من جذر ذوب . الذوب ضد الجمود - العسل - الإذابة الإغارة النهب . الذؤوب : السمين . ذوبان الناس صعاليتهم . ص ٣٩٢ ج ١ . لسان العرب . ذابة : وادٍ في أرض سكايسك أحد ملوك حَمير . ص ١٦٥ معجم المدن والقبائل اليمنية . علماً أن دَوْب في لسان العرب مثل دَاب . ص ٣٧٧ ج ١ .

دوره نَمْنُ .

وعلى الأرجح هي نَمْلُ ، قلبت اللام إلى نون (سينما - سيلما - صَلْم - صنم - إسماعيل - إسماعين) . نَمْلُ : قرية أسفل جبل مسور . ص ٤٣٩ معجم المدن والقبائل اليمنية . اعتبرها أنيس فريحة النائمين - النعسانين !

دورِس .

لا وزنها ولا لفظها يوحي أنها سامية ! هكذا عند أنيس فريحة . اما عندنا فهي ذو-رِس ، اسم حميري يمنّي . الرُّس : بناحية صيهد وهي بلدة ما بين بيحان ومأرب

والجوف . رسيان وإد غرب تعز . ص ١٧٧ معجم المدن والقبائل اليمنية . لغوياً من جذر
ررس . رس : أصلح . رس في قلبه : ثبت . الرُّس : العلامة ، والبئر المطوية
بالحجارة . ص ٩٧ ج ٦ لسان العرب .

الدوسة .

آل دايس - وابن دايس ، فرق من عشائر الخرصة الشمرية . والدوسة من الداسية ،
ودوس : بطن من الازد ، منهم الصحابي أبو هريرة الدوسي . وحصن دوس في الشاهل .
ودوسان حصن يطل على مدينة المهجم في اليمن . راجع معجم المدن والقبائل اليمنية .
ص ١٦١ . لغوياً : داس السيف : صقله ، والحبُّ : درسه . وداس الشيء : اعتلاه .
الدوس : تسوية الحديدية . ودوسُّ : قبيلة من الازد . لسان العرب ج ٦ ص ٩٠ .

الدُّوق - دوقا .

الدووقة قرية في وادي حضرموت . لغوياً : الدوق : الحمق . هو أحمق مائق دائق .
مال دوقي : هزلي . لسان العرب ج ١٠ ص ١٠٨ .

دوما - دومة :

وفي الشام : دوما ، ودُوما بناحية الحمراء ودومة الجندل . والدوام ، فرقة من الأعبدة
من عشائر حماة . ودوم : قرية في لحج في اليمن . لغوياً : الدوم الدائم . دومٌ : شجر
المُقل واحدته دومة . ودومين قرية قرب حمص ذكرها ابن الاثير . دومان اسم رجل وقبيلة .
ويدوم وذويدوم باليمن . لسان العرب ج ١٢ ص ٢١٧ .

الدوير .

يتكرر اسم الدوير كقرية في أربعة مواضع . وهي تصغير دار . وفي سوريا قرنتان بهذا
الإسم . والدوير، قرية لبني عتتر في اليمن . ص ١٦٢ معجم المدن والقبائل اليمنية .

دوير رمان :

راجع بارمانه . في سوريا : جبرة رمانه وخبرة الرمانين .

دوير بُصني .

صنايا قرية في سوريا . ص ٥٥٩ عشائر الشام ، وتقع في الجزيرة . دوير بوصني .
لغوياً من صنا . الصُّني : شعب صغير يسيل منه الماء بين جبلين ، والصني حسي صغير .

وهو تصغير صنو . (عم الرجل صنو أبيه) . والصَّنَا الوسخ ، الرماد . لسان العرب
ج ١٤ ص ٤٧٠ .

دير بابا .

في دير راجع أول هذا الفصل . كما أن الطبري في تاريخه يروي مثلاً : أن ابن
الأشعث نزل دير عبد الرحمن ثم دير أبي موسى على شاطئ الفرات . وأن عمر بن
الخطاب ، بحث برسالة إلى سلمان شرق الفرات الذي وجد فيها ديرات ثلاثة : دير حرقة ،
دير أم عمرو ، دير سلسلة . ويرد في تاريخ الطبري : دير الجماجم ، دير كعب ، دير أبي
مريم . راجع ص ٣٣٧٦ قسم أول ج و ج ٥ ص ٢٤٨٣ من تاريخ الطبري وهي بالأساس
بيوت قليلة . بابا تراجع بحرف الباء .

دير بحنين .

بيت أبو حنين . حنين . تصغير حن . راجع حانين .

دير بُرسَين .

ديرة - بُر - سُنين مثال بر الياس . راجع بصنيا .

دير بقلوش .

بيت أبا - قلوش . من قلش : إسم أعجمي دخيل في كلام العرب . لسان العرب
ج ٦ ص ٣٣٧ . في اليمن : بنو القليسي ، والقليس ، معبد وقصر حميري .

دير البنات .

ديرة البنات . اسم عشائري ، وليس ديراً للبنات . في سوريا فرقة بنات الهفل ،
والنبوة . وعشيرة الأبونا - البونا . وعشيرة البنات في الأردن حتى الآن .

دير بُلَّله .

راجع بُلَّا .

دير ثَقْلا .

دير ثَقْلا من جذر ثقل (بالثاء) . كل شيء نفيس خطير مصون تقول له العرب :
ثَقْل . الثقل نقيض الخفة . لسان العرب ج ١١ ص ٨٥ .

دير شديف .

إذا كان سريانياً فيجب ان يكون (شوتافا) ، هكذا عند انيس فريحة ؟! طبعاً ليس من جذر شدف العبري ولا سدف العربي ، بل من شظيف (شظف) حيث تقلب الضاد الى دال . كما في الضامور والدامور . الشظيف قرية في لحج اليمنية . الشادوف قرية في سوريا . لغوياً : يوجد جذر شدف بالعربية . الشدفة : القطعة من الشيء . الشدفة من الليل - كالسدفة : الظلمة . شديف الفرس : مِرْح . لسان العرب ج ٩ ص ١٦٩ . لكننا نميل الى شظف . الشظف يبس العيش وشدته . دير شديف : دير بني شديف ، لأن الديرة تطلق للدلالة على عدة بيوت لعشيرة (دير وديار) وليس ديراً للرهبان .

دير شمرا .

شمر : إسم مشترك لعدة قرى وجبال في اليمن : محل شمر وفيه آثاء حميرية . وجبل شمر . شمرة : بلد شمالي الحجة . وكذلك شمير وشميران والشمارية . معجم المدن والقبائل اليمنية ص ٢٣٧ . وفي سوريا رأس شمرا شمال اللاذقية ، حيث اكتشفت آثار اوغاريت . شمارين : شمر ، قرى في سوريا . والقبائل الشمرية لا حصر لها في سوريا (شمر - شمر دهام - الزور - الشام - الطوقة ، العراق ، شمر نجد) راجع ص ٧٣٢ من عشائر الشام . لغوياً : الشمرري : الكيس في الأمور المنكمش والسخي الشجاع . شمر : ملك حميري يمني . الابل الشمرية : السريعة . لسان العرب ج ٤ ص ٤٢٧ . انتقى انيس فريحة معنى الإنكماش واعتبره سريانياً ، المتكشف ؟!

دير الشير .

الشير : قرية في سوريا . راجع شيار .

دير طاميش .

بيوت الطاميش ، وهي من جذر طمس . الطموس : الدروس والانمحاء . طموس البصر : ذهاب نوره . المطموس الأعمى . الطامسية : موضع . لسان العرب ج ٦ ص ١٢٦ . وبالعامية يقال : طمش : اغمض عينيه . اهل طميش عشيرة في اليمن . ص ٢٣٤ تاريخ القبائل اليمنية .

دير طحنيش .

يمكن ان تكون ديرة - حنيش ، وباللفظ نقلت التاء طاء الى حنيش . دير تحنيش - من

حنش .

دير جنين .

بيوت عشيرة جنين . راجع جب جنين .

دير حَرَّاش .

راجع حريشة - حراش .

دير حماطورة .

دير حناتور . يقترح لسان العرب : الحنتر : الضيق ، الحنتر : القصير ، الحنتر الصغير .

دير الحرف .

راجع الحرف . وهذا يدل على اسمها العشائري .

دير حوب .

الحويان شرق مدينة تعز في اليمن .

دير خوناً .

خيوان شمال صنعاء . خون الكبير في سوريا . الخوين فرقة من عشيرة البشاكم ناحية الحمراء في سوريا . لغوياً : خانة الدهر خوناً ، تغير حاله الى شر منها . الخوان من أسماء الأسد . خونته تعهده . وربيع الأول عند العرب : خوناً . لسان العرب ج ١٣ ص ١٤٤ . ويمكن ان يكون الاسم اساساً دير كونا - راجع بكوناً .

دير دلوم .

بيوت دلوم . دلامة قرية في سوريا . الدلم - الدليم عشائر في سوريا من الموالي . ودليم في العراق . لغوياً : دَلَمٌ : إسم شاعر . والأدلام اولاد الحيات واحدها دَلَمٌ : ومن الأمثال : اشد من دَلَم . والدلم : الأسود . راجع لسان العرب ج ١٢ ص ٢٠٤ وتحتمل أن تكون : دَلُون . دِلَان - دلاني قرى ومواضع يمنية .

دير سير .

دير سير . سير البيض في سوريا . راجع سير .

دير عامص .

وتلفظ در عامص . وعامص تحوير لغامص ، او عامس . فلاحتمال الأول يرد نظراً لما يقال بالعامية : عَمَّص عينيه - اغمضهما . وله معنى الغمص نفسه . فيما عامس من جذر عمس : حرب عماس ويوم عماس . شديد مظلم . وعميس وإدِ قرب مكة ، واسم رجل . لسان العرب ج ٦ ص ١٤٧ .

دير عَمَّار .

دِير ، بيوت ، عَمَّار ، وعندما سكنت العين أزيلت الشدة عن الميم . كما تلفظ عراقياً في الأغنية الشعبية : صبحكم بالخير يا عَمَّار لعمارة . وتل عمارة في البقاع . عَمَّار ، العَمَّاري ، العمارنة ، العمارية . قرى وعشائر في اليمن . والعمارة قرية في سوريا . عَمَّار فرقة من عشيرة بني سعيد . العمارات عشيرة سورية وعمارات في العراق ، وعمَّارة عشيرة في سوريا ايضاً . وكذلك العماري . راجع ٧٤١ من عشائر الشام .

دير عوكر .

من جذر عكر . راجع عكار .

دير القطارة .

عشيرة القطارة في بلاد الشام . وفي مصر منخفض القطارة . لغويّاً من جذر قطر. قَطَرَ الماء والدمع ، اسقاطه قطرة قطرة . وقَطَرَ الإبل قربها من بعضها . القَطَّار اسم ماء . وقَطَّر : اسرع . الفاعل قَطَّار . ص ١٠٥ ج ٥ لسان العرب .

دير قانون .

دير قانون - ودير قانون النهر . وتلفظ دير أنون . من جذر قنن . ومنها قُنن ، قِنان ، قِنات ، قُنون . وقانون كل شيء طريقه ومقاسه . وقَنان ملك ، واسم جبل . والقوانين الأصول . الواحد قانون . وهو معرب . لسان العرب ج ١٣ ص ٣٥٠ . ويمكن ان تكون دير آنون مثل أنان .

دير القرقفة .

بيوت القرقفة . وفي عرمتى حارة قرقفي . واسم العائلة ما زال موجوداً . ولغويّاً : القرقفي : صانع الخمر . والجذر قرقف : الرعدة . والقرقوف : الدرهم . لسان العرب ج ٩ ص ٢٨٢

دير قطين .

راجع قطين .

دير القلعة .

دير للرهبان نسبة لقلعة تجانبه .

دير القمر .

يقول فريحة زغم انه عربي الأصل يخيل إلي ان الجزء الثاني ترجمة عربية لإسم غير عربي ، تعني « سينا » القمرسين : الإله السامي المشترك ؟ القمر . هكذا ! القمر ترجمة عربية لإله عربي !؟ ونكرر ان الإله سين كان يعبد في اليمن وهو إله ثلاثي يشمل : الشمس والقمر والزهرة . ودير القمر ، دير - بيوت - عشيرة القمر ، ولا علاقة لها بكلمة سين ، ويمكن ان تكون كمر ، مثال بكمره .

دير قويل .

القبليون ، القبول من عشائر الموالي في الشام . لغوياً : قبال كل شيء وقبله : اول ما استقبلك منه . والقُبل : راس الجبل والأكمة . وقَبْلُ : اسم موضع . انزل بقُبْل هذا الجبل : اي بسفحه . اي بيوت ديار سفح الجبل . القوبلي منطقة . قبال قرية في يريم . القابل اسم لسبع قرى ومناطق . ص ٣١٩ . معجم المدن والقبائل اليمنية . وص ٣٠٦ تاريخ القبائل اليمنية .

دير الكريم .

تصغير الكرم . كَرِيم اسم قرية في سوريا . ويمكن ان تكون بالقاف : قريم تصغير قرم .

دير كفيفان .

من جذر كفف وتصغيرها كُفيف . كفف ، كف الشيء يكفه كفاً : جمعه . كف عن الشيء تراجع . وكفة الميزان وجمعها : كِفف . والكفف في الوشم : دارات تكون فيه . الكفة : كل شيء مستدير . لسان العرب ج ٩ ص ٣٠٦ . ويمكن ان تكون دير - كفيفان .

دير الناعمة .

معبد . الناعمة . راجع بعل الناعمة .

دير كوشة .

راجع در كوشة . الكواشية . عشيرة في الشام .

دير كيفا .

حصن كيفا في سوريا من ديار ربيعة . لغوياً : كَيْف الأديم : قطعه ، والكَيْفَةُ :
القطعة منه . والخرقة التي يرقع بها ذيل القميص القدام : الكَيْفَة . لسان العرب ج ٩ ص
٣١٢ دِير - ديار - عشيرة كيفة . ويمكن ان يكون الإسم : دِير قيفا . وقيفة من قبائل رداع .
ص ٣٤٠ معجم المدن والقبائل اليمنية .

دير مزيرعة .

المزيرعة تصغير مزرعة . المزاريع عشيرة في الشام من فرق الأعبدة . مزرعة . مكان
الزرع .

دير مشموشة .

راجع مشموشة اسم عشيرة .

دير معاد .

بنو معاد من اعمال صعدة في اليمن . ص ٣٩٣ معجم المدن والقبائل اليمنية . معادان
قرية في سورية . المعيدين ، معد ، المعدية - المعدين عشائر في الشام . لغوياً : المعد :
الضخم السمين . الغض من الثمار . معد يكرب ملك يماني ، معد الشيء اختطفه . ص
٤٠٥ ج ٣ لسان العرب .

دير مويد .

من الواضح انها مؤبد بالأساس حذفت الهمزة لهجة . بيت المؤيد . بلدة في خاراف
من اعمال خمر . بنو المؤيد اسرة كبيرة . ص ٤٢٠ معجم المدن والقبائل اليمنية .

دير ميفوق .

راجع ميفوق .

دير ميماس .

تلفظ در ميماس . ميمس في المنطقة نفسها (حاصبيا) ميمس من جذر مأس .

مأمس قلبت الهمزة الى ياء (بئر - بير) مأس افسد . ماموسة من اسماء النار . ص ٢٢٣ ج ٦ لسان العرب .

دير نبوح .

النبوح . اصوات الحي . والنُّبوح : ضجة الحي واصوات كلابهم .

يا طيب من مقبلها إذا ما .

دنا العيُّوق واكتتم النُّبوح

النُّبوح تعاويد يدفع بها العين تستقدم من مكة . ص ٦١٠ ج ٢ لسان العرب .

دير نظار .

دير الأنطار - أنطار - نظار . من نَطَر . حرس .

دير نورية .

نسبة الى نور - نوري . النويري عشيرة في الشام . نوري اسم يتكرر عند العشائر . سوق النورية في بيروت ، النويري اسم منطقة في بيروت .

ديك المحدي .

بيت الحدِّي ، وبنو الحدِّي ، حدَّة اسم لأربعة مواضع . الحديدية تصغيرها . بيت الحدِّي في اليمن . ص ١١٣ - ١١٤ معجم المدن والقبائل اليمنية .

الديمان .

الديمان قرية سورية في جبل سمعان . لغوياً من دمن وليس من دوم او ديم . الدَّمن والدَّمان : عفن النخلة وسوادها . إذا انسقت النخلة عن عفن وسواد قيل قد أصابها الدَّمان . اي العفن : ويقال الدَّمال ايضاً . ص ١٥٨ ج ١٣ لسان العرب . لكن تكرر الاسم يدل على العشيرة . دمنة نخلات - دُمون بحضرموت - آل دمينة من قبائل برط ووادة . وإذا كانت باللام اساساً الديمال : الدُّملوة حصن في جبل الصلو . ص ١٦٠ معجم المدن والقبائل اليمنية .

الذال

لا أثر لحرف الذال في كتاب أنيس فريحة . وقلة أسماء القرى التي تبدأ بهذا الحرف ، ترجع إلى الإبدال في اللفظ بين الذال والذال ، كما حصل بين الشين والجيم (بوارج - بوارش) ، والذال والضاد (دامور - ضامور - دمياط ضمياط) .

ذرعون .

قرية في المتن . ذكرها كتاب لبنان مباحث تاريخية اجتماعية . وذكرها الأمير حيدر الشهابي في الغرر الحسان (ذرعه) ، كما أورد زرعين في قضاء نابلس . الذراع ووادي الذراع وأذرع في اليمن . لغوياً من جذر ذرع . ذرّع الرجل : رفع ذراعيه منذراً ومبشراً . وذرع كل شيء قدره . الذرع : الطويل اللسان . ذروع وذريع : سريع الخطى . ذرع : طاقة . ذرع : حسن العشرة . . لسان العرب ج ٨ ص ٩٣ .

ذكرون .

في جهة الكورة الوسطى . الذكرة : من قرى الجند في اليمن . لغوياً من جذر ذكر . منها : الذُّكر ، الذَّكرة ، ذَكَر (صلب متين) . تذكر : بطن من ربيعة . لسان العرب ج ٤ ص ٣٠٩ .

الذكوة .

من جذر ذكا : اشتد . الذُّكوة والذُّكا : الجمرة الملتهبة . وذكوان : قبيلة من سليم . وذكوان اسم ، وذكوة : قرية . قال الراعي :

يبيتن سجوداً عن نهيت مُصدّرٍ
بذُّكوة ، إطراق الظباء من الويلر .

لسان العرب ج ١٤ ص ٢٨٧ .

الرَّاء

رأس كل شيء أعلاه . الرأيس : رأس الوادي وكل مشرف . والرأس القوم إذا كثروا وعزّوا . ويمكن أن تقلب السين إلى شين . رأس - رأس ، وتحذف الهمزة رأس - راش .
جبل رأس شرقي زبيد في اليمن .
رأس إستا .

يحتمل أن يكون بالسين والصاد ، على وزن إفعال وهو مشتق من الكنية أفعال .
مثال : أبلح - عشيرة الأبلوح من جذر بلح . إستا من عشيرة الإستوت ، أو الإصوت -
الأصتوت . في إستا راجع بيت الستيتة . وبالصاد صتا ، لغوياً : صتا يصتو صتواً : مشى
مشياً فيه وثب .

رأس إسكا .

رأس الإسكا . من سكا . سكا وادٍ خصب بالشرق من قرية أريان يطل عليه جبل
سعد . السكاسيك من قبائل كندة . ص ٢٠٩ معجم المدن والقبائل اليمنية . سكا :
صفف (بالعامية سَكُ : وقع - هزل) .

رأس بعلبك .

راجع بعلبك .

رأس الحرف .

أعلى الحرف . راجع حرف - حرفين .

رأس العين .

قوم فلان من رأس عين . وهو مهضع . والعامية تقول من رأس العين . ص ٩٣٢ ج ٣

من صحاح الجوهري . العين اسم لقرى ووديان ومناهل في اليمن . رأس عين الخمر .
راس العين قرى في سوريا . العين منهل ماء أو اسم عشيرة .

رأس قسطا .

قسطون في سوريا . راجع بقسطة .

القَسِطُ : طول الرجل وسعتها . والقَسَطُ : ييس في الرجل والرأس والعتق . قسطانة
قوس قزح . قُسُط : عود يتبخر به وهو عقار من عقاقير البحر . والبعض يقول إنه من الهند .
قسيط : إسم . قاسط : أبوحي من ربيعة . ج ٧ ص ٣٧٩ .

رأس كيفا .

راجع دير كيفا .

رأس المتن .

راجع المتن - المتين . يضاف إلى ذلك أن عشائر المتينة ، متينان في سوريا . ورأس
المتن تأخذ معنى : القوم ذوي العزة (رياس) المتن .

راس مسقا .

من جذر سقى . المسقا والمسقا والسقاية : موضع السقي . لسان العرب ج ١٤
ص ٣٩٠ . وتجاوز بالكاف . المساك وطن شرقي ريدة . ص ٣٨٣ معجم المدن والقبائل
اليمنية .

راس مانا .

منوة قرية في سوريا . لغوياً من جذر مني : القدر - الموت . المني : القصد ،
المنازل . والمني : الأمنية . المنا : الكيل - مناة : صخرة - صنم . عبد مناة - زيد مناة .
لسان العرب ج ١٥ ص ٢٩٥ ، وبما أنها مانا يجوز أن تكون مانا أساساً ، مئون ، ميون .

راس نحاش .

تاريخياً ، أمراء راس نحاش ، لكنهم كانوا أمراء بالإسم وليس بالسلطة . وعامياً :
انحاش عنه : نفر منه ، تركه . وتحمل نفس معنى جذر نأش .

راشا .

طائر راش : نبت ريشه . رجل أريش وراش : كثير شعر الأذن . الريش والرياش :

الخصب والمعاش والمال والأثاث واللباس الحسن الفاخر . راسه الله المال : أعطاه .
ورجل أريش وراش : ذو مال وكسوة . الرائش الحميري : ملك كان غزاً قومياً فغنم غنائم
كثيرة ، وراش أهل بيته . لسان العرب ج ٦ ص ٣٠٩ . والأغلب أن راش - راشه - راشا :
الأغنياء ، الرؤساء .

رشانا .

آل الرويشان من قبائل خولان . الرياشية ، بنو الرياشي من اليمن . ص ١٨٥ معجم
المدن والقبائل اليمنية . رشوان قبيلة في الشام . لغوياً : قد تكون نسبة لراشيا ، حيث
الشائع : الريشاني . راجع راشا . ريشان في اليمن : ص ٢٠٥ تاريخ القبائل اليمنية .

راشدين .

إما من عشيرة الرواشدة والراشد في سوريا والأردن ، وعشائر : الرشدة وآل رشيدة في
اليمن . إمّا : راش الدين . أي أغنياء عشيرة الدين . راجع بيت الدين - بقاق الدين -
بقادين .

راشكيدا .

أغنياء ، رؤساء عشيرة كدة - كيدة . كدّاد ، الكداكد في اليمن . كواكيد - كوكدين
قرية لبنانية . كدادا : قرية سورية . لغوياً : من كدّ : تعب اجتهد . الكدة : الأرض الغليظة
لأنها تكد الماشي فيها . لسان العرب ج ٣ ص ٣٧٧ .

راشيا - الوادي - الفخار .

تلفظ في منطقتها : ريشيا والنسب إليها : الريشاني - الريشانية . وتعني : الأغنياء -
الرؤساء (راجع راشا) . وتكرارها يدل على العشيرة . ريشان اسم لخمس مواضع في
اليمن . ص ١٨٦ معجم المدن والقبائل اليمنية .

رام .

الرامية : من قبائل عك في تهامة . الرُومية : قرية ناحية البيضاء في اليمن . لغوياً :
من جذر روم : الرام : ضرب من الشجر . الروم : جيل معروف . أحدهم رومي : ينتمون
إلى عيصوبن إسحق النبي عليه السلام . رومان بالضم : اسم رجل . رومة : بئر بالمدينة .
رامة : موضع بالبادية . رُومة : موضع بالسريانية . روام - رامة أسماء مواضع . رام الشيء
طلّبه .

رام بو دُقَيْن .

أبودقين : من جذر دقق . أو دُقَيْن تصغير ذقن . وعامياً : أبوذقن وأبودقة (وشم) ،
من الألقاب .

الراموطة .

لغويًا : من جذر رمط : رمط الرجل يرمطه رمطاً : عابه وطعن عليه . والرمط :
مجمع العرطف ونحوه من الشجر وقيل هو تصحيف رهط . لسان العرب ج ٧ ص ٣٠٥ . وقد
تكون من رمث : اسم عشيرة في سوريا . والرمثة : مواضع في جنوب لبنان واسم مدينة في
الأردن . (الأرض الحمراء) . والرمتا والرمثانية في سوريا . وقد تكون راموثة من رام .

رامية . بركة الرام .

عشيرة حميرية يمنية فينيقية . راجع رام .

رب الثلاثين .

رب من جذر رب ، رَبُّ الشيء : مالكه . رَبُّ الشيء : بقيته (رُب الرمان ، رُب
البندورة) الرُّبَّة : الجمع الغفير . لسان العرب ج ١ ص ٣٩٩ . الثلاثين . إما الثلاثين
كرقم ، أو من عشيرة التليتي . راجع تليتي . الثلثي في اليمن ص ٢١٠ . تاريخ القبائل
اليمنية .

ربواحة .

الربَّاحة ، قرية في اليمن شرق البيضاء . لغويًا من ربح . مثال صرواح من صرح .

رُجُكُل .

نعتقدها رُشْكل (لجواز قلب الشين إلى جيم ، بوارج - بوارش - شلبي - جلبي -
مشيل - مجيل) . والإسم : راش - كُل . أغنياء مشايخ عشيرة الكُلة . الكلاللي حصن في
مسور المنتاب . ص ٣٤٩ معجم المدن والقبائل اليمنية . الكِوْلة اسم لأربعة مواضع في
اليمن . لغويًا من كلل : تعب .

الرجمة - الرجوم - رجمة سنور .

اسم عشيرة الرجمة . رِجام وادٍ ، الرُّجْم ناحية واسم قرية في اليمن . ص ١٧٣

معجم المدن والقبائل اليمنية . في سوريا : رجم الأقرع . رجم مارع - شوكان ، مشرفة .
الأبورجمين عشيرة . لغوياً : الرُّجْمَة : واحدة الرجم.والرجم ، وهي حجارة ضخام دون
الرِّضام . الرُّجْمُ : القبر . ص ١٩٢٨ ج ٥ صحاح الجوهري . الرجوم بلدة في الأردن .
ص ٧٣٥ . مقدمة لدراسة العشائر الأردنية . أما سنور فتراجع بفصل السين .

رَحْبَة .

رُحَاب ، رُحَابَة قرية ذات نقوش جَميرية شرقي شبام ، ورحابة بلد قرب مأرب ،
رُحَب : من قرى خولان ، رَحَب مقاطعة قرب جبلة ، رَحَبٌ : جبل ، رُحْبَان وإِدٍ عظيم قرب
مأرب يسكنها بنو الحشحوش، الرحبة ، أرحب ، رُحُوب : وإِدٍ قرب نجران . ص ١٧٤
معجم المدن والقبائل اليمنية وص ٢٢١ تاريخ القبائل اليمنية . رحبة مالك ، الرحبية : قرى
في سوريا . رَحْبَة مالك بن طوق التغلبي الذي توفي فيها أبو الحسن الراوندي في العراق ،
وكان أبو سعيد الغازي صاحب الموصل والرحبة . ص ٢٤٢ - ٩٤ ج أول وفيات الأعيان
لابن خلكان . لغوياً : الرحب : السعة . بلاد رحبة : واسعة . رحبة المسجد والدار :
ساحتهما . رحاب الوادي : مسابيل الماء من جانبيه واحدها : رحبة . بتورحبة : بطن من
حمير . وبنورحب : بطن من همدان وكذلك أرحب . لسان العرب ج ١ ص ٤١٣ .

رخصة .

قرية في جزين . لغوياً : رخص اسم امرأة . الرَّخْص : الناعم اللين توصف به
المرأة . وان وصف به النبات فرخصته هشاشته . وثوب رخص : ناعم . لسان العرب
ج ٧ ص ٤٠ .

الرزانية .

الرزانية قرية في الجولان . ورزوان عشيرة سورية . لغوياً : رزن . الرزين : الثقيل
من كل شيء . وإمرأة رزان : إذا كانت ذات ثبات ووقار وعفاف وزينة في محلها . الرزن :
أكمة تمسك الماء . والجمع أرزان ورزون وإرزان . والرزان : مناقع الماء . لسان العرب
ج ١٣ ص ١٧٩ .

رشاف .

من جذر رشف : رشفة يرشفه رشفاً ورفشاً . الرشف : بقية الماء في الحوض .
الرشوف : المرأة الطيبة الفم . لسان العرب ج ٩ ص ١١٩ .

رشدبين .

أغنياء - رؤساء ذي بين . راجع دبين .

رشعين .

أغنياء عشيرة العين . رش - عين .

رَشِكْنَانِيَّة .

أغنياء - أسياد . الكنانية . بنو كنانة . كين : حصن وجبل في حولان . كنة : منطقة في اليمن . ص ٣٥٢ معجم المدن والقبائل اليمنية . بنو كنانة قبيلة قرشية في الحجاز ، منها بطون شمال سوريا . لغوياً من جذر كنى . الكِن والكِنَة والكنان : وقاء كل شيء . الكنانة : جعبة السهام ، كنة بطن من العرب ، كنانة : قبيلة من مضر ، وأيضاً من تغلب . لسان العرب ج ١٣ ص ٣٦٢ . وعشائر بني كنانة منها قسم في الأردن . ص ٦٨٩ مقدمة لدراسة العشائر الأردنية .

رَشْمِيَا .

يمكن أن يكون الإسم من رشم ، رشمي ، رشمية ، مثال أسماء : رسمي ، رَسْمِيَّة . لغوياً : رشمت الطعام أرشمه إذا جمعته. والروشم : اللوح الذي تختم به البيادر . والرشم : أول ما يظهر من النبات . ص ١٩٢٣ ج ٥ صحاح الجوهري . ويمكن أن يكون : راش مية . أغنياء - رؤساء المية . عشيرة أو دلالة على الماء .

رعشين .

رُعَاش عزلة في اليمن . ص ١٧٩ معجم المدن والقبائل اليمنية . النسب لها : رعشي ، رعاشي . لغوياً من جذر رعش : الرعدة الإرتجاج . جسم رعش : سريع الإهتزاز . يرعش : ملك من ملوك حمير . رعش اسم فرس . لسان العرب ج ٦ ص ٣٠٤ .

رُعَيْت .

الرعية : عشيرة في الشام شمال سوريا . جبل رعوين ناحية جبلة في اليمن . رعيان ، ذورعين ، والرُعين في اليمن ص ١٧٩ معجم المدن والقبائل اليمنية . لغوياً في الحميرية اليمنية يقال عربيت بدل عربية كما أشرنا في المقدمة . وبالتالي فإنه إسم حميري - فينيقي ، من جذر رعى - رعية .

رفعون .

« لا أثر في السريانية أو الآرامية القديمة لجذر رفع . وعليه يجب أن يكون إما مركباً من لفظين : رف + عون أو تصحيف رفعون » . هكذا عند أنيس فريجة . أما جذر رفع - في العربية فموجود لكن المنهج عنده أساساً أن ينفي ذلك . الرفاعية عشيرة . الرفيع - الرفيعي - الرفيعيون . عشيرة في الشام ص ٦٤٦ من عشائر الشام لوصفي زكريا .

الرفيد .

رفود في اليمن . الرفيد في الجولان . لغوياً : الرفد : العطاء والصلة . رفيدة : أبو حي من العرب يقال لهم الرفيدات . لسان العرب ج ٣ ص ١٨١ - ١٨٢ . وعشائر الرفيد في الأردن من بني كنانة . ص ٦٨٩ مقدمة لدراسة العشائر الأردنية .

رَقْلِيَّة .

إذا كانت تلفظ رألية . فهي من رأل . الرأل : ولد النعام . وذات الرئال ، وجو الرئال : موضعان، وابن رألان : رجل من طيء . لسان العرب ج ١١ ص ٢٦٢ ، وإذا كانت بالقاف من رقل . الرقلة : النخلة التي فاقت اليد (ارتفعت فوق متناول اليد) . وأرقل القوم إلى الحرب إرقالاً : أسرعوا . والمرقال : لقب هاشم بن عتبة الزهري لأن علياً عليه السلام ، دفع إليه الراية يوم صفين ، فكان يرقل بها إرقالاً . ج ١١ ص ٢٩٣ .

رَمَّاح .

بنو الرَّمَاح من مشايخ ناحية البستان . وآل الرَّمَاح من مشايخ البيضاء . ذي الرمحين . جبل وحصن ينسبان إلى يريم ذي الرمحين ابن زرعة . ص ١٨١ من معجم المدن والقبائل اليمنية . الرماح عشيرة شمال حماه . من رمح .

رمانة .

راجع برمانة . الرمان قرية وعشيرة في سوريا . الرمانة من عشائر الأحيوات جنوب الأردن من فرع سويلم . ص ٦٩٧ مقدمة لدراسة العشائر الأردنية .

الرمثانية .

الرمثة في الأردن ، ورمثة . اسم منطقة زراعية في خراج كفرشوبا . الرمثة - رمثانية في

سوريا . عشيرة الرمث في الشام ص ٦٠٧ من بلاد الشام لوصفي زكريا . لغويًا : الأساس
رمث : الرميثة : موضع . الرمث ، واحده رمثة . شجرة من الحمض دون القامة ، يرعى
ويحتطب . وبها سمي الرجل رمثة ، وكني أبا رمثة . الرمّث : الحلب . رمث على
الخمسين : زاد فوقها . الرّمث : خشب يشد إلى بعضه يركب عليه في البحر . لسان العرب
ج ٢ ص ١٥٤ .

رمحالة .

احتمال أن تكون من رمحل . على وزن سبعل ، حمدل . أي رمح الإله . وإما رمّ
حالة . وقد وردت سابقاً حالات في فصل الحاء . أو رمح حالة . رمّ حالة : البقية الشتات
من عشيرة حالة . (حوش حالا) في البقاع . وحالا اسم . راجع حالات .

رُمشاي .

وردت سابقاً : بيطشاي . بيت شاي في الباء . رمّ شاي . بقية عشيرة شاي . الشاية
عشيرة من فرق الأعبدة . ص ٤٩٩ من عشائر الشام لوصفي زكريا . وقد تكون من جذر :
رمش . رمشين . راجع رميش . وورود رُمشاي ورميش يدل على العشيرة نفسها .

الرُمول - الرميّلة - الرملية .

الرملة ، رميلان ، الرميّلة ، قرى في سوريا . الرملة ، الرملات ، الرميلات : عشائر
في سوريا ص ٣٩٧ - ٥٠٣ من عشائر الشام لوصفي زكريا . لغويًا من رمل . الرميّلة :
تصغير رمل . الرّمال : ما نسج به . الرّمّل : الهرولة . أرمل القوم : نقد زادهم . راميل ،
رُميل ، رُميلة يرمول : أسماء . لسان العرب ج ١١ ص ٢٩٤ . الرملية في اليمن .
ص ١١٦ تاريخ القبائل اليمنية .

رميش .

تصغير رمش . الرّمّش : تفتل في الشُّفر وحمرة في الجفن مع ماء يسيل ، رجل أرمش
وامرأة رمشاء ، وقد أرمش . رمّش الشيء يرمشه رمشاً : تناوله بأطراف أصابعه . ورمشه
بالحجر : رماه . لسان العرب ج ٦ ص ٣٠٧ .

روس الإفرنج .

الإفرنج ، تعريب لكلمة فرنش فرنس . حيث تقلب الشين إلى جيم ، كما في

بوارش - بوارج . الإفرنج - الفرنجة كنية الإفرنسي - الفرنسي . تركيا : (كل فرنجي
برنجي) .

روم - رومية - رومين - رومانية .

راجع رام .

الرويس - رويسة البلوط - رويسة النعمان .

الرويس تصغير رأس . الرويس مدينة في خولان اليمن ، وعشرات بل مئآت من
الأسماء في محيط القرى تسمى رويسة (تلة صغيرة) .

رَيَّاق . رِيَّاق .

لغويًا من جذر ريق . الريق : تردد الماء على وجه الأرض من الضحضاح ونحوه إذا
انصب فيه . الريق الرضاف والريقة أخص منه . وريقة الفم وريقه : لعبه . وجمع الريق
أرياق ورياق . قال القطامي :

وكأن طعم مدامةٍ عائية .

شمِلَ الرِّيَّاقُ وخالطَ الأسنانَا .

ص ١٣٥ - ١٣٦ - ج ١٠ لسان العرب .

رييون .

الروابة . عشيرة في سوريا . رييون : قرية خربة بحضرموت قرب حريضة . اكتشف
بها معبد قديم للقمر . بيت ريب . حصن في جبل مسور المنتاب وأعمال صنعاء .
ص ١٨٥ معجم المدن والقبائل اليمنية . واعتقد أنها قرية حميرية - فينيقية . عربياً من جذر
ريب .

ريحا .

أريحا في الضفة الغربية وفي شمال سوريا . روحان من قرى بني حبش في اليمن .
رياح حي من يربوع . أريح موضع بالشام . لغويًا من جذر روح . الريح : نسيم الهواء .
الريحة : طائفة من الريح . لسان العرب ج ٢ ص ٤٥٥ .

ريفون .

الريفة : قرية في سهل تهامة في اليمن . رفة : قرية في سوريا . لغويًا : من جذر

ريف : الخصب والسعة في المأكل . لسان العرب ج ٩ ص ١٢٨ .

ريحان .

الريحانية في سوريا . ريحانة بنت معد يكرب اليمني . لغوياً : كل بقل طيب الريح
واحدته ريحانة . الريحان اسم جامع للرياحين الطيبة الريح . ريحان : الرزق . لسان
العرب ج ٢ ص ٤٥٦ . راجع ريحا .

ريمات .

ريمان حصن ، بلدة . ريمة اسم لعدة بلدان : ريمة : الأشابط - جبلان ، المناخي ،
حميد . جبل ريمة ، حصن ريمة . ريمة . في اليمن . ص ١٨٧ من معجم المدن والقبائل
اليمنية . لغوياً : من جذر ريم . الرِّيم : البراح . ريم بالمكان : أقام به . الرِّيم : الظبي
الأبيض . الرِّيم : الجبال الصغار .

الزيت

زاروب .

الزربة قرية سورية . لغويًا من زرب . الزرب : المدخل . زربت الغنم ، أزربها زرباً ، أدخلتها . الزرب والزربية : مصيدة . زرب الماء إذا سال . ومنها المزراب . لسان العرب ج ١ ص ٤٤٧ . الزرائب بلدة تهامية . الزربية قرية ناحية زييد . ص ١٩٢ معجم المدن والقبائل اليمنية .

زان .

الزان ، البشم : التخمة . وزان الشيء : زينته ، حسنه ، ص ٢٠١ ج ١٣ لسان العرب .

الزاهرية .

الزاهر قرية في الجوف بها آثار حميرية ، وقرية في البيضاء من اليمن . ص ١٨٩ معجم المدن والقبائل اليمنية . لغويًا من زهر . بنو زهرة : حي من قريش . الزاهرية التبختر . قال أبو صخر الهزلي :

يفسوح المسك منه حين يعدو
ويمشي الزاهرية غير حال .

لسان العرب ج ٤ ص ٣٣٣ . الزهرة قرية يمنية تاريخية .

الزاوية .

زويت الشيء : جمعته وقبضته . الزاوية واحدة الزوايا . ج ٦ ص ٢٣٦٩ صحاح الجوهري . ويحتمل أن يكون بالذال أساساً : (ذلك - ذلك) . الداوية ، من آل الذوي من قبائل بكيل ثم من دهمه وهم آل مصحور - مهدي - غانم - جابر . ص ١٦٩ معجم المدن والقبائل اليمنية .

زبدل .

على وزن سبعل ، حمدل ، بسمل ، سمال . زبد الله . ولا بأس عند أنيس فريحة من جعل زبد (جذر سامي مشترك) ، لكن يجب انتقاء أحد معاني زبد من لسان العرب (وسريته) ! . زبد بسكون الباء : الرشد والعطاء . وعندما رد النبي هدية : قال : إنا لا نقبل زبد المشركين أي رعدهم . والزبدُ : العون والرشد . لسان العرب ج ٣ ص ١٩٢ - ١٩٣ . ويقول وصفي زكريا ص ١٥٦ من عشائر الشام : نقرأ في التاريخ أن بطليموس انتصر على صهره اسكندر بالاس ، فالتجأ هذا إلى البادية ، إلا أن زبدئيل غدر بأداب الضيافة وقتله .

زبدين .

زبيد وإٍ ومدينة . زبيد حي ، وجبل الزبيدي بلدة في اليمن . الزبدة ، زبيد ، الزبيدات . عشائر في سوريا . لغوياً راجع : زبدل . ويحتمل أن تكون أساساً زبديل نسبة لزبدل . (إسماعيل - إسماعين) .

زبقين .

زبق شعره أي نتفه ، يزيقه زبقاً . صحاح الجوهري ج ٤ ص ١٤٨٨ . وفي العامية : زبق عقله : ذهب منه . زبق من يده : فلت .

زبود .

عشائر الزبد . راجع زبدل - زبدين .

زبوغا .

لا يوجد جذر زيغ في لسان العرب ، ويحتمل أن يكون الإبدال حادث من سبغ . سبغ . شيء سابغ : أي كامل وافٍ . سبغة العيش : سعته . لسان العرب ج ٨ ص ٤٣٢ .

زحلة .

جذر زحل . زحل عن مكانه زحولاً ، وتزحل : تنحى وتباعد فهو زحلٌ وزحليل صحاح الجوهري ج ٤ ص ١٤١٥ .

زحلنا .

زحلنا من جذر زحل . راجع زحلة .

الزحيمة .

تصغير زحمة . الزحيمان اسم عائلة في القدس . وزَحَم القوم بعضهم بعضاً : ضايقوا . زحم - مزاحم اسمان لمكة . لسان العرب ج ١٢ ص ٢٦٢ . المزاحمي عشيرة في اليمن . ص ١٦٥ تاريخ القبائل اليمنية .

زرارية .

حاجب بن زرارة أحد مشاهير العرب في الجاهلية . أبوذر الغفاري من عشيرة زرارة . ج ٣ ص ٤٤٢ من وفيات الأعيان لابن خلكان . زريت عليه زرارية . وتزريت عليه . إذا عتبت عليه :

يا أيها الزاري على عُمر
قد قلت فيه غير ما تعلم

ج ٦ ص ٢٣٦٧ صحاح الجوهري . زرار من قرى بلاد رداغ في اليمن . ص ١٩١ معجم المدن والقبائل اليمنية .

زرذة .

لغوياً من زرد . الزرذة : حلقة الدرع والسرذ ثقبها . والزرذ مثل السرذ . زرذه أخذ عنقه . المزرد : البلعوم . زرود : اسم موضع ص ١٩٤ ج ٣ . وإذا كانت بالسين أساساً : سرذة السرذ : اسم جامع للدروع وسائر الحلقي . السرذ الحلقي . أي بمعاني زرذ نفسها . ص ٢١١ ج ٣ . لسان العرب . السرذية عشائر في الشام . ص ٧٢٩ . وصفني زكريا . عشائر الشام .

زرعايا .

آل زرعة عشيرة في سوريا وكذلك ابن زرعة ص ٢٦٤ من عشائر الشام لوصفي زكريا . زراعة قرية سورية . من جذر زرع . راجع حوش الزراعة . ويمكن أن تكون بالذال . ذرعايا (ذلك - ذلك) . الذراع قرية ووادٍ في تعز . ص ١٦٧ معجم المدن والقبائل اليمنية .

زرعون .

راجع زرعاية .

الزعرور - الزعرورية .

الزعرور : ثمرة معروفة والزعرور : السيء الخلق . ص ٦٧٠ ج ٢ صحاح
الجوهري . الزعارير : بلدة شمال تعز . ص ١٩٢ معجم المدن والقبائل اليمنية .
الزَعْبِيرَة .

الزعايرة ، ص ٥٣٨ من عشائر الشام لوصفي زكريا . وهم فخذ من عشيرة النعيم .
لغويًا : الزعبري من زعبر : ضرب من السهام . لسان العرب ج ٤ ص ٣٢٤ . وإذا كان
الإسم متماثلاً مع المعنى العامي لزعبر (الغش - عدم الصحة) ، فإنها من سعبر وقلبت
السين إلى زين . الدعبر : البثر الكثيرة الماء . ويسعُرُ سعبر : رخيص . واخرج من الطعام
سعابره وكعابره ، وهو كل ما يخرج منه من زوان ونحوه فيرمى به . لسان العرب
ج ٤ ص ٣٦٧ .

الزعتيرة .

اسم عشيرة . تصغير زعتر . واصل الكلمة صعتر وسعتر عند الجوهري . وهو من
البقول . وصعتر اسم موضع . والصعترى : الشاطر . لسان العرب ج ٤ ص ٤٥٨ .

زُعْدْرَايَا .

زغدرايا قرية صغيرة في كتف وادٍ شمالي شرقي مغدوشة على نهر سينيقي .

زَعْدُ : عصر . زَعْدُ : هدير . نهر زغاد : كثير الماء . وزغدو زخرو وزغر بمعنى
واحد . (وهذه استعارها أنيس فريحة) تفيد الكثيرة . لسان العرب ج ٣ ص ١٩٦ . ربا :
آل ربا من قبائل بني نوف . آل الروية : من أعيان اليمن القدامى . ص ١٨٤ معجم المدن
والقبائل اليمنية .

راوية قرية في سوريا . لغويًا من جذر روي . رُوَاوة موضع في بلاد بني مزينة . روي
من الماء ومن اللبن يروي رياً . رجل ريان وامرأة رياً من قوم رواء . رياً اسم روى الحبل
رياً : قتله . رياً : موضع . لسان العرب ج ١٤ ص ٣٤٨ . وبالتالي إذا كان الإسم يرتبط
بالعشيرة . يمكن أن يكون : القلة المتساندة . وإذا ارتبط بالمكان : هدير الماء - غزير
الماء . ويمكن أن تكون : ذو غضرايا . لجواز قلب الدال - ضاداً (درس - ضرس - دامور -
ضامور) من جذر غضر . الغضرة : الأرض الطيبة العكلة الخضراء . وقيل فيها طين حر .
الغضارة : النعمة في العيش . غاضرة قبيلة من بني أسد . ص ٢٤ ج ٥ لسان العرب ،

غُضْران قرية شمال شرقي صنعاء ، مشهورة بزراعة العنب . ص ٣٠٨ معجم المدن والقبائل اليمنية .

زُغْرَتا - زُغْرين .

اسم لقريتين . وكذلك زُغْرين . لغوياً : زُغْر الشيء يزغره زُغْراً : اقتضبه . وزُغْر كل شيء : كثرته والإفراط فيه . زُغْر اسم رجل . زُغْر : قرية بمشارف الشام . عين زُغْر : موضع بالشام . لسان العرب ج ٤ ص ٣٢٤ .

زُغْر تَغْرين .

زُغْر - تَغْرين . وقد ورد سابقاً بتغرين . با - أبو . تغرين . وزغرتغرين . فخذ أو قطعة مفصولة عن عشيرة تغرين . راجع بتغرين .

زفتا .

في عدد الأهرام رقم واحد ٥ أغسطس ١٨٧٦ ، ترد زفتي في مصر كمركز توزيع للصحيفة . لغوياً . من جذر زفت . الزفت : كالقير . وَزَفَت فلان في أذن الأصم الحديث زفتاً ، وكنه كتاً بمعنى . لسان العرب ج ٢ ص ٣٤ . الزيتي في اليمن ص ٤٢ تاريخ القبائل اليمنية .

زُقِيَّة :

تصغير زق مع النسبة . لغوياً من جذر زقق . الزَّق : مصدر زق الطائر الفرخ يزقه زقاً . وزق بسلحه : حذفه . الزَّق : السقاء للشراب . لسان العرب ج ١٠ ص ١٤٣ . وإمّا من مصدر زقا صاح . الزُقِيَّة : الصيحة ، وزقية اسم موضع . لسان العرب ج ١٤ ص ٣٥٧ .

زُكْرِيْت - زُكْرِيَّة .

بنو الزُكْرِي من قبائل أرياب يريم . وبنو الزُكْرِي . عزلة في اليمن . الزكاريط . عشيرة في الجزيرة السورية . ص ٦١٤ - ٦٢٣ من عشائر الشام . وقد تبدلت الطاء إلى تاء . كما تبدلت الخاء إلى كاف كما في زُكْرِيَا - زُكْرِيَا . لغوياً : الزخروط : المسن الهرم . لسان العرب ج ٧ ص ٣٠٧ . لغوياً من زكر والتاء في زُكْرِيْت وورد اللهجة اليمنية الحميرية .

الزُكْرُوك .

احتمال كبير أن يكون أساس الكلمة سكسوك . مثل السكسكية . قلبت السين إلى

زين . وسكاسك أحد ملوك حمير اليمني . راجع السكسكية . ومما يقوي هذا الإحتمال المعنى اللغوي لِرِكْزِك . زَكْرَك :مشي متقارب الخطو مع حركة الجسد . الزك : المهزول . ورجل زكازك أي دميم قليل (وهذا المعنى نفسه عامياً : سكسوك) . لسان العرب ج ١٠ ص ٤٣٦ .

زَلَامِيَا .

يحتمل أن يكون الإسم من جذر سلم أبدلت السين إلى زين كما هو شائع . بنو سلامة ، آل سلامة ، بنو السلامي ، بيت السلامي في اليمن . وبالتالي فالإسم يميني - قديم . وإذا كان بالزين أساساً من جذر زلم . ولها معانٍ عدة : الزلماء أنثى الصقر . زَلَم : الإناء ملأه . زليم - زلام اسمان . أزلام البقر : قوائمها . زَلْمَة - زُلْمَة ، عبد أو تشبيهه بالعبد . الأزلام أقداح كانت في مكة يستقسمون بها لمعرفة الحظ مثل الإستخارة . لسان العرب ج ١٢ ص ٢٦٩ .

زَلَايَا - زَلَايَة .

من زلل . زل السهم عن الدرع والإنسان عن الصخرة يزل ويَزَل زلاً وزليلاً ، زَلِق وأزله عنها . وزحلوقة زُلُّ أي زَلَقُ . الزلاية - الزَّحَلَة . وامرأة زلاء لا عجيذة لها . لسان العرب ج ١١ ص ٣٠٧ .

زَلْحَمِيَا .

الإسم يحتمل أن يكون قلباً وإبدالاً لذحلم . ذحلمه : ذبحه ، دحرجه . ويحتمل أن يكون زلهم بإبدال الهاء بالحاء . المزلهم : السريع ، ويحتمل أن يكون زحمية واللام للفصل مثل : تبلكم : تبكم . ويحتمل أن يكون ذي - لحمية . من لحم . اللحام من قبائل برط . آل أبو لحوم من قبائل نهم . ص ٣٥٥ - ٣٥٦ معجم المدن والقبائل اليمنية .

الزَلْقَة - الزَلْقَا .

مكان زلق ، وهو مصدر زلقت رجله ، تزلق زلقاً ، سقطت ، زلت . زلق رأسه يزلقه زلقاً : حلقة . ص ١٤٩١ ج ٥ من صحاح الجوهري زَلَق المكان : ملسه . أو زلقَة لسان .

الزَلُوطِيَة .

الزليط والأبوزليط - الأبوزليطي . فرق من عشائر الحديدية . ص ٥٢٦ من عشائر

الشام . لغوياً : الزلط : المشي السريع في بعض اللغات . قال ابن دريد وليس بثبت .
لسان العرب ج ٧ ص ٣٠٨ . بالعامية : زَلَطَ اللقمة ، بلعها سريعاً دونما مضغ . زلط وزمط
الشيء من يده ، وقع مسرعاً دون قدرة الإمساك به . والزلط الأملس . كما يمكن أن تكون .
السلوطية من سلط - السلط .

زَمَّار .

ذكرها « لبنان مباحث اجتماعية وتاريخية » زمـر . في اليمن ذمار مدينة حميرية ،
وكذلك ذمار المخدر ، والقرن . وذمران وبنو ذمران . زمار - زمير قرى في سوريا . لغوياً :
الزمار : صوت النعام : زمر الرجل يزمرُّ ويزمرُّ زمراً فهو زمَّار . وفي الحديث نهى عن كسب
الزمار . راجع بزمار .

زندوقة .

زندق ، الزنديق : القائل ببقاء الدهر . فارسي معرب . الزندقة : الضيق تقول
العرب : رجل زُنْدَقٌ وزُنْدَقِي إذا كان شديد البخل . لسان العرب ج ١٠ ص ١٤٧ .

زُنْعَار .

إسم مركب . يحتمل أن يكون ذي - نعار . آل أبو نعيم من قبائل ذي حسين في ناحية
الجوف . النعميرين موضع في حضرموت . ص ٤٣٦ معجم المدن والقبائل اليمنية . لغوياً
من نعر .

الزواريب .

راجع زاروب ، والواضح أن الإسم لعشيرة بسبب تكراره .

زوطر الشرقية - الغربية .

الضيطر : الرجل الضخم الذي لا غناء عنده . وكذلك الضوطر والضوطري . قال
جرير : بني ضوطرى لولا الكمي المقنعا . ص ٧٢١ ج ٢ صحاح الجوهري . وانقسامه إلى
محلتيين يدل على العشيرة . ويحتمل أن يكون أساس الإسم : ذي وطر . وتر . وتار اسم
ملك حميري .

زوق . الحبالصة - مكايل - الحصنية - حدارة - الخراب - مصبح .

قرى حديثة قياساً لقرى الهجرات اليمنية - الفينيقية الأولى . يقول د . كمال صلهبي

في كتابه منطلق تاريخ لبنان : « جاءت الدولة - المملوكية - بعشائر من التركمان في أوائل ١٣٠٦ م وأسكنتهم في أزواق (مستوطنات عشائرية) على ضفتي نهر الكلب . وأوكل إلى هؤلاء التركمان المحافظة على كامل المنطقة . وقد عرف زعمائهم هناك بأولاد الأعمى . وعام ١٣٩٠ م . هاجم مؤيدو السلطان برقوق من عشائر البقاع ، أزواق التركمان في كسروان وقتلوا الأمير علي بن الأعمى . ص ١٣٧ - ١٤٨ .

لغويًا : زَوْق . زَيْن . زَوَّقت الكلام والكتاب إذا حسنته وقومته . لسان العرب ج ١٠ ص ١٥٠ .

- حبالصة !؟ .

- مكاييل - مخائيل . يقول الجوهري في صحاحه : ميكايل اسم . وهو ميكا أضيف إلى إيل . ويقال ميكال . وفي شعر حسان بن ثابت :

وَيَوْمَ بَدِرٍ لَقِينَاكُمْ لَنَا مَدَدٌ
فِي رَفْعِ النَّصْرِ مِيكَالُ وَجَبْرِيلُ .

لغويًا : تمكى الغلام إذا تطهر للصلاة . لسان العرب ج ١٥ ص ٢٩٠
- الحصنية . من حصن . راجع حصن في الحاء . عشيرة الحصنة في سوريا . راجع ص ٦٢٢ - ٦٢٣ . عشائر الشام .

- حدارة . لغويًا من حدر . حدر الشيء حطه من علو إلى أسفل . مسقط الماء . حي حادر : مجتمع . حدر جلده : عظم وانتفخ . حدر الثوب : قتل أطرافه . الحدرة من الإبل ما بين العشرة إلى الأربعين . لسان العرب ج ٤ ص ١٧٢ .

- الخراب . من خرب . الخراب ضد العمران . راجع خربة - خرايب .

زُوي .

الزوية . منطقة وقضاء في سوريا . ص ١٢٣ - ٣٦٢ من عشائر الشام لوصفي زكريا . لغويًا : زوي الشيء يزويه زِيًّا وزُويًّا فانزوى ، نحاه فتنحى . راجع الزاوية .

زيتا .

زيت : عصارة الزيتون . في الجولان : جبيثة الزيت .

زيتون - الزيتونية .

في كسروان والشوف . الزيتون : قرية في سوريا . الزواتن عشيرة في سوريا .

ص ٤٥٥ من عشائر الشام لوصفي زكريا . زيتون قرية في الاسكندرون في جبل موسى .

الزير - زير نهر إبراهيم - زيرة - الزيرة .

قرى في الشوف - كسروان - بعلبك - البقاع الغربي . في سوريا : دير الزور . زيارة -
الزيارية قرى . الزيارة عشيرة في سوريا . الزير أوليلى المهلهل : اسم . الزير : ما
استحكم فتله من الأوتار . الزير : الدن ، وحب الماء الجامد . وفي صفة أهل النار :
الضعيف الذي لا زير له . أي لا رأي . لسان العرب ج ٤ ص ٣٣٨ . الزير من الرجال
الذي يحب محادثة النساء ومجالستهن . والجمع الزيرة . صحاح الجوهري
ج ٢ ص ٦٧٤ .

السِّين

ساحل عَلمًا .

علمات ، علمان قرى أخرى في باب العين ، وهذا يدل على اسم عشيرة .

ساحِيَّات .

جمع ساحِيَّة . من جذر سحا . سَحوت الطين عن وجه الأرض وسحيته . إذا جرفته ، قشرته . لسان العرب ج ١٤ ص ٣٧٢ . الساحِيَّات لغويًّا : المنطقة المجروفة التربة ، هذا إذا لم يكن اسم عشيرة .

ساري .

« العطن - الأسن - المتفسخ » هكذا اعتبرها أنيس فريحة . الساري عشيرة في سوريا . وهي من فخذ الولد من الفدعان . في اليمن : بنو ساري من أهالي حوث ، وبنو ساري من قرى بلاد يريم . وبنو سوار حي كبير من حضور شمال غربي صنعاء . ص ١٩٧ معجم المدن والقبائل اليمنية . وبالتالي فالإسم يماني فينيقي . لغويًّا : من جذر سري . السرو والسرارة محلات حمير في اليمن . السرو : سخاء في مروءة : يقال : سَرا ، يَسُرُّو ، وسَري يسرى سرورًا ، وسراوةً أي صار سَريًّا . سراة كل شيء أعلاه . صحاح الجوهري ج ٦ ص ٢٣٧٦ .

ساقات .

ساق الغراب (سوق الغراب في لبنان ؟) ، ساقين في بلاد صعدة ، وبها آثار حميرية ص ١٩٧ معجم المدن والقبائل اليمنية . لغويًّا : ساقات جمع ساقاة . ساقاة مؤخره العسكر . راجع ساقية .

ساقية الخيط - ساقية المسك .

ساقية نهير صغير . لسان العرب ج ١٤ ص ٣٩١ . ويتردد استخدام الإسم في المغرب العربي من ساقية سيدي يوسف حتى ساقية الحمراء في أقصى المغرب . الخيط : السلك . خاط ثوبه وخيطه . والخيط واحدة الجراد . لسان العرب ج ٧ ص ٣٠٠ . المسك : ضرب من الطيب . ويمكن أن تكون ساقية نسبة لساق - ساقات .

سبّاعة .

لا أثر لجذر سبغ في الآرامية والسريانية والعبرية عند أنيس فريحة . عربياً : سبغ : سبغ الشيء يسبغ سبوغاً . طال إلى الأرض واتسع . أسبغ عليه : أنعم عليه . رجل مسبغ : عليه درعٌ سبّاعة ، أي واسعة . لسان العرب ج ٨ ص ٤٣٢ . السبّاعة عشيرة تعني : الوافرة كما وعيشاً . أو ذات الدروع الواسعة . ولعل زبوغة تحويراً لهذا الإسم .

سبّرين .

السبّرة : ناحية من قضاء ذي السفال بالجنوب من إب . ص ٢٠٠ معجم المدن والقبائل اليمنية . لغوياً : السبّري من الثياب : الرقاق . السبّر : الزي والهيئة . لسان العرب ج ٤ ص ٣٤١ .

سبّعل .

سبّع للبعل . راجع بسبعل .

سبّبلن .

بنو سبّبلان حي في مخلاف حمير من بلاد آنس . ص ٢٠٠ معجم المدن والقبائل اليمنية . سبيل عشيرة في سوريا . ص ٤٩٣ من عشائر الشام . لغوياً من جذر سبل . سبّبل ضيعته : جعلها في سبيل الله . أسبل : أرخى . السبّبل : السنابل . بنو سبالة : قبيلة . إسبيل موضع : لسان العرب ج ١١ ص ٣١٩ . سبال وطن بالقرب من شيام في اليمن تنسب إلى ذي سبال بن زرعة . إسبيل في بلاد عنس . بني سبلان في دير القاسي شمال فلسطين .

سبّنية .

عرب سبنيه على الساحل أيضاً . السبّنية : ضرب من الثياب تتخذ من الكتان أغلظ ما يكون . وقيل منسوبة إلى موضع بناحية المغرب يقال له سبّن . ابن الأعرابي ، الأسبان :

المقانع الرقاق . لسان العرب ج ١٣ ص ٢٠٣ .

سبياً .

السبية : بطن من عشائر الخرصة الشمرية ص ٦٢٢ عشائر الشام . لغوياً : تصغير

سبا .

سُجَّد .

سَجَد يسْجُد سجوداً وضع جبهته بالأرض . سَجَد : خضع . لسان العرب

ج ٣ ص ٢٠٥ .

سُحْمُر .

سكير : أكبر باللهجة اليمنية القديمة المسماة باللهجة السين . ويصبح الإسم : أحمر-

حُمْر . وقد جاء في معجم المدن والقبائل اليمنية إن قلعة بني مُسَلَّم من بلاد يريم وهي قلعة

سَحْمُر .

سُحْط .

من سُحْط : الكراهية للشيء وعدم الرضى به . ص ٣١٢ ج ٧ لسان العرب .

السُّحْطِيون . بضم السين . حي ينسب إلى ذي سُحْط بن زرعة بن الحارث . قال الأكوغ :

لا يعرف لهم اليوم بقية وقد ظل التاريخ يحدثنا عنهم إلى القرن السادس الهجري .

ص ٢٠٢ معجم المدن والقبائل اليمنية .

سَدُّ البوشرية .

راجع بوشرية . في سوريا سبع قرى يتقدمها اسم سَد . وبما أن التسمية لا ترتبط

بسدود ماء غالباً ، فمن الممكن أن تكون سَد اسم عشيرة . السَدَّة اسم لأربع مواضع في

اليمن . سدة قرية في لبنان . الشرية من عشائر الأردن .

سَرَّار .

السَّرارة : قرية ناحية بني مطر . ص ٢٠٤ معجم المدن والقبائل اليمنية . سراري

قرية في سورية . السرور عشيرة في سوريا . لغوياً : راجع ساري .

سِرَّان .

من سَرَّار .

سُرِّيِّين .

سيرة قرية في بلاد جهران باليمن . من جذر سرب . أو بالصاد من صربا - صربين راجع صربا .

سِرُّ جِبَال .

سِرُّ - جبال . الجبل واحد الجبال . الجُبُل : الجماعة من الناس . أما سِرُّ : أخصب الوادي . السَّرُّ من الأرض : أكرمها . سِرُّ القوم أفضلهم . سُرَّة الحوض : مستقر الماء في أقصاه . السَّرُّ : الجوف . سُرُّ كل شيء : لبه ومخه . لسان العرب ج ٤ ص ٣٥٧ . انتزع أنيس فريحة معنى : أفضل القوم واعتبره مقدماً وأميراً بالعبرية ؟ ! يميناً : اليسر : وإد شمال شرق صنعاء . وكان يقال : سِر بن الروية - نسباً له - وإليه ينسب بنو السري . والسرب بلدة في الحواشب . وجبل اليسر ، ويسمى الجناح . ص ٢٠٣ معجم المدن والقبائل اليمنية .

سِرُّ حُمُول .

سِرُّ - حُمُول . حُمَلان - حَمِل : قرى في اليمن . الحمالة : عشيرة في سوريا . ص ٣٩٤ من عشائر الشام . لغوياً من حَمَل . أما سِرُّ . فراجع سرجبال ،

سَرْدَة .

السردية عشيرة في الشام . من العدنانية نازعت عشيرة السرحان في حوران والبلقاء جنوب الشام . ص ٦٨ - ١٠٣ من عشائر الشام . وظل عرب سردة حتى الأمس في أطراف الحولة والجولان . لغوياً : سرد الحديث : تابعه ، سرد الشيء : ثقبه ونسجه . السَرْد : الحلق . السراد من الثمر . ما أضرب به العطش . السَرْد : موضع . لسان العرب ج ٣ ص ٢١١ .

سِرُّ عِل .

يحتمل الإسم عدة تفاسير :

- ١ - سِرُّ عِل : سرعن (قلب اللام والنون . إسماعيل . إسماعين) . بذلك تراجع سُرِّعين .
- ٢ - سِرُّ - عِل . اليسر : عشيرة أو أجدود الأرض والقوم ، الأساس . راجع سِرُّ جبال . عِل : علان وإد قرب صعدة . ذو علل من قرى جبل الدار . جنوبي ذمار . عِلَّة : قرية وعِلَّة : قبيلة من العوالق . عولي اسم لثلاث مناطق من اليمن . ص ٢٩٤ - ٣٠١ معجم المدن والقبائل اليمنية . لغوياً من علا . علل .

سِرْعَيْتَا .

في كسروان وجبيل . سرعيت - التاء حميرية يمنية . وبالعبدية : سرعية . راجع سرعين .

سَرَعَيْن .

السَّرَعَان من الخيل أوائلها ، وقد يسكن . السَّرَعَان : وتر القوس القوي . سَرَعَان الناس : أوائلهم . السَّرَع : القضيبي . تاج العروس . ج ٢١ ص ١٨٦ - ١٨٧ .

سَرِيرِي .

السريير : موضع في صعدة . ص ٢٠٦ معجم المدن والقبائل اليمنية وص ١٠٨ تاريخ القبائل اليمنية . راجع سرار .

سعد نايل .

سعد - نايل . اسم فرد . ونايل تحوير نايل . راجع بد - نايل . بنو سعد عشيرة في سوريا وبنو سعيد بطنان من تميم وقيس . وسعد صنم كانت تعبد هذيل في الجاهلية . ويمكن أن يكون الإسم أساساً : ساعدنايل . الساعد : رئيس القوم . أي يصبح رئيس جماعة نايل . راجع ص ٢١٦ ج ٣ لسان العرب .

سَعْدِيْن .

بنو سعد . ناحية في اليمن فيها حصن الزاهر . وجبل سعد . وبنو سعد . قبائل بني ظبيان من خولان . سعد العشيرة بطن من مذحج . سعدان : اسم لثلاث قرى . بيت سعدان من قرى أرحب . سعدان المجحف قرية . حصن سعدان : عزلة بمخلاف الشعر . ص ٢٠٦ معجم المدن والقبائل اليمنية . السعدية عشيرة كبيرة في الأردن . السعدي عشيرة في سوريا . سعدوني قرية في سوريا . لغويًا ، السعد : خلاف النحس . اليمن والبركة .

سَفْنِيْتِي .

سُفَانَة : بنت حاتم طيء . سفوان : وادي ناحية بدر . السفينة اسم عبد لعلبي ابن أبي طالب . الريح السفون ، التي تقشر وجه الأرض . السَّفْن : الفأس العظيمة . السفان صانع السفن وحرفته السَّفَانَة . السَّفْن : قطعة من الجلد الغليظ توضع على

مقبض السيف . السَّنُنْ : القشر . لسان العرب ج ١٣ ص ٢٠٩ . ويمكن أن تكون بالزين من زفن . خاصة وان التاء وارد اللهجة الحميرية اليمنية - سفتتا - سفتي . زافن شمال صنعاء .

السَّفيرة .

السفيرة قرية في سوريا (التحتانية - فوقانية) . وجبل السفارنة وعشيرة السفارنة . لغوياً من جذر سفر . سفر البيت : كنسه كسطه . السَّفير : ما سقط من ورق الشجر وتحات . السافرة : أي المسافرون . السَّفَر : الأثر على الجلد . السُّفرة طعام المسافر . واسفر : أصبح - أضاء . نزع . سُفيرة : هضبة وسَفَار اسم ماء . السُّفرة : الكتبة . ص ٣٦٩ ج ٤ لسان العرب .

سفيلة بعبادات - القاطع .

اسم عشيرة . ذي سُفَال مدينة جنوب إب . السِفْل من قرى الجوف الأعلى . الينليون . بطن ينسبون إلى ذي سيفل نسبهم البعض إلى جَمير . ص ٢٠٧ - ٢٠٨ معجم المدن والقبائل اليمنية . والإسم يماني - فينيقي . عربياً : قد يكون من سفل - ثفل .

سفينة .

راجع سفتي .

سقي رشميا .

الأراضي المسقية بمرور القنوات أو الأنهر . راجع رشميا .

سقي فرحات - (فرحيت) .

أوردها كتاب لبنان مباحث تاريخية . . . فرحات . وعند أنيس فريحة فرحيت . لغوياً من فرح وهي جمع فرحة . فرحة ابن ميسر من قرى خولان ، الفرحية - الفراحی فروح ، قرى في اليمن . ص ٣١٥ معجم المدن والقبائل اليمنية .

سقي لحفد .

راجع لحفد .

سكاكي .

سكاكة ، قرية في سورية . لغوياً ، السَّكُكُ : الصمم وصغر الأذن . سِكاك جمع

سُك . وسُك تعني : الإفضال ، السد ، التضيق ، دق العملة ، والدرع الضيقة الحلق .
والسِكَّة للحراثة . . . والسُكَّك والسكاكة : الهواء بين السماء والأرض . لسان العرب
ج ١٠ ص ٤٣٩ . سكا . وإِدْ خصب في اليمن . راجع إسكية .

سِكَّة بصما .

في سَكَّة راجع سكاكي . وطريق سُك : ضيق مسدود . بصما . رجل ذو بُصْمٍ :
غليظ . البُصْمُ : ما بين طرف الخنصر إلى طرف البنصر . وبسما من بسم . أقل الضحك
وأحسنه . ص ٥٠ - ٥١ لسان العرب ج ١٢ .

السكسية .

السَّكاسك . من قبائل كندة وهم من ولد: السكسك بن اشرس بن كهلان بن سبأ .
ص ٢٠٩ معجم المدن والقبائل اليمنية . في لسان العرب : السكاسك ابو قبيلة من اليمن ،
وهو السكاسك بن وائلة بن حمير بن سبأ . والنسبة اليهم سكسكي . ج ١٠ ص ٤٤٢
وصحاح الجوهري ج ٤ ص ١٥٩١ . لغوياً : السكاسك : الضعيف . إذا السكسية عشيرة
تنسب لسكاسك احد ملوك اليمن ، وهي من الهجرات اليمنية - الفينيقية المرجحة .

سلطا .

السلط - وعشائر السلط في الأردن . لغوياً : حافر سَلَطُ ، وسليطُ : شديد . السَّلْطَة :
السهم الطويل . وسلط اللسان : فصيح وحديده واطوله خاصة المرأة السليطة . ص ٣٢٠ ج
٧ لسان العرب . وقد استعار أنيس فريحة ومن استشهد بهم معنى الشِّدَّة ، وحولوه إلى
«الصوان والحجر القاسي» !!

سِلْعَا - سلعاتة .

جبل سِلع - وسمي البتراء في الأردن . السَّلْعَة العلقُ . السَّلْعَة : الشجعة في الرأس -
كائنة ما كانت - هي التي تشق الجلد . الجمع سلعات . السَّلْعَة كالغدة تخرج في الجسد
ويتنفخ . السلع في الجبل : الشق . السَّلْعُ : المثل . السَّلْعُ : البرص . السَّلْعُ : شجر مُر . .
سِلعُ : اسم لاربعة مواضع ، ثلاثة منها ببلاد بني باهلة وهن : سِلع مرشوم ، وِسلع الكلدية ،
وسلع البتر . الأول وإِد والثاني جبل ، والرابع موضع ببلاد بني اسد بنجد . تاج العروس . ج ٢١
ص ٢١٤ - ٢١٥ .

سِنْفَايَا .

السُّنْف . عزلة وقرية وبليدة في اليمن . السُّنْف : قبيلة من حمير من ولد السلف بن زرعة (زرعون) بن حمير بن سبأ الأصغر . سلفه : بلدة ، السلفية : ناحية ، وإليها ينسب بنو السُّنْفِي . ص ٢١٠ معجم المدن والقبائل اليمنية . والإسم لعشيرة يمنية - فينيقية على الأرجح . لغوياً : سلفت الأرض سلفاً : سويتها بالمسلفة . وهي لغة أهل اليمن : السُّنْف : الجراب الضخم . صحاح الجوهري ج ٤ ص ١٣٧٦ .

سُلم - حي السُّلم .

الأول في جهات صيدا - والثانية في جنوب بيروت . سَلَم ، السَّلَمَات ، دار سلم ، بنو سَلَمَة قرى ومواضع في اليمن . ص ٢١١ معجم المدن والقبائل اليمنية . السلمة والسلامة . والسُّلَيْم : عشائر في سوريا . لغوياً من جذر سلم ، والإسم لعشيرة .

سلوقية .

قد تكون من سلوقس اليوناني ، لكنني ارجح أنها المرتقى والمصعد . هكذا عند أنيس فريحة . وسلوقية قرية صغيرة شرق البقاع . وهي هجرة يمنية ، أو يمنية - فينيقية . سلوق : مدينة خربة بالمعافر اليمنية . ص ٢١١ معجم المدن والقبائل اليمنية . وسلوق قرية باليمن تنسب إليها الدروع السلوقية ، والكلاب السلوقية . لغوياً : سلوقي من سلق . سَلُوق : الذئب . السَلُوق : الواسع من الطرقات . السَلُوق : اليابس من الشجر . السُّلُوقي : السيف . درع سلوقي درع جيد . لسان العرب ج ١٠ ص ١٦١ - ١٦٢ - سلوقية قرية في الجولان . السلقا - السلقة عشائر في سوريا . بسلوقيت قرية لبنانية ورد ذكرها . السوالقة عشيرة في الأردن ص ٦٨٧ مقدمة لدراسة العشائر الاردنية .

سُمَاح .

سِمَاح من قرى آنس اليمنية . السُمَاح والسماحة : الجود . وعودٌ سُمَاحٌ : سهل . وقيل : السُّبَاح والسُّمَاح : بيوت من آدمٍ . ص ٤٨٩ ج ٢ لسان العرب .

سِمَار جَبِيل .

سُمَار : جمع سامر . سُمَارَة : قلعة وإليها ينسب نقيض سُمَارَة . ص ٢١١ معجم المدن والقبائل اليمنية . السمرة - السميرية قرى في سوريا . السمير - السمرات - السدور -

السُميرات عشائر في سوريا. لغوياً: السُّمَار: الجماعة الذين يتحدثون بالليل - الساهرون - سُمَار: اسم موضع. سَمَرُ إبْله: اهملها. سَمَرُ النبت رعاه. سَمَرُ الخمر: شربها ليلاً. لسان العرب ج ٤ ص ٣٧٨.

السماقية .

في ضواحي عمان: أم السماق. خلة السماق جنوب كفر شوبا. سماقة - السماقية قرى في سوريا. لغوياً: السمق: النبات إذا طال. السمق: الطويل من الرجال. والسَّمَّاق حب حامض الطعم، وهو شديد الحمرة. لسان العرب ج ١٠ ص ١٦٤. انيس فريحة استعار لون السماق من لسان العرب وقال: الحُمرة الإحمرار من جذر سمق أحمر ومنها السماق. وهي سريانياً: سُمَاقوته.

السقمانيّة .

من سمق. راجع السماقية.

سَمَقْلِي .

يمكن أن تكون سمقني من السقمانيّة، ابدلت النون باللام، مثال (جبرائيل - جبرائين - اسماعيل - اسماعين - ميكائيل - ميكائيل، مخايل).

سَمُوخَة .

سمخ قرية سورية: لغوياً من سمخ، السُّمَّاخ ثقب من آلة الفدان. والسُّمَّاخ لغة في الصمَّاخ (بني تميم) وهو والج الأذن عند الدماغ. ص ٢٦ ج ٣ لسان العرب.

السمونية .

سُمين من قرى عيال سريح ص ٢١٢ معجم المدن والقبائل اليمنية. السمون عشيرة في سوريا من عشائر الخرصية. لغوياً: السَّمْنُ: نقيض الهزال. والسَّمْنُ: سلاء الزبد والجمع: السَّمْنُ وسُمُون. والسُّمَّاني: طائر. وسَمْنُ، وسمنان، وسُمينة: مواضع. ص ٢١٩. لسان العرب ج ١٣.

سِنَّ القيل .

رغم أن الكلمتين عربيتين، إلا أن الشك بديهي بهذا التركيب بين سن - والقيل. ولعله تحوير لاسم مركب، أو اسم اجنبي!؟

سِنُور .

السَّنَّارَة، بلدة على مقربة من صعدة. ص ٢١٣ معجم المدن والقبائل اليمنية. لغوياً:
السنور: الهرة فقارة عنق البعير، رئيس القبيلة، السيد، الدرع. لسان العرب ج ٤ ص
٣٨١.

سَنِيَا .

السنية عشيرة في سوريا. ص ٦٥٣ من عشائر الشام. لغوياً. سنا: ارتفع. السني:
المستقي. أرض سَنَّة: مجدبة. نبت يتداوى به، ونبت يتكحل به. سنيث الباب:
فتحته. الصُنِي: شُعب صغير يسيل فيه الماء بين جبلين. لسان العرب ج ١٤ ص ٤٠٤ -
٤٧٠. ويمكن أن تكون بالصاد. راجع بصنيًا.

سَنِيِير .

سناير. قرية في سوريا. السنايير، عشيرة من الأعبدة في منطقة المكلف. ص ٤٩٨
من عشائر الشام لوصفي زكريا. لغوياً: سنبر: اسم. السنبر: الرجل العالم بالشيء المتقن
له. ص ٣٨٢ ج ٤ لسان العرب. (ومن اسم عشيرة تحول عند أنيس فريحة إلى صنوبر وإلى
سنيا - البرية!). ويمكن أن يكون سنبيير من صنبر. وكان أهل قريش يقول عن النبي إنه
صنبيير، أي ابتر لا عقب له ولا أخ. الصنبر: البرد، ومن الصنبر يشتق اسم الصنوبر! ص
٤٧٠ ج ٤ لسان العرب.

سَهَيْلَة .

لغوياً تصغير سهلة. وفي سوريا تسع قرى ومناطق باسم سهل. السهيل عشيرة من
التومان الشمرية ص ٦٢٤ من عشائر الشام لوصفي زكريا. والسهيلي: قرية في الأندلس.
وفيات الأعيان ج ٣ ص ١٤٤.

سُوف .

السيفان من عشيرة الحسن في قضاء السويداء. ص ٤١٦ عشائر الشام لوصفي زكريا.
لغوياً: ساف الشيء: شمه. والسوفة: أرض بين الرمل والجَلْد. اساف الرجل فهو مسيف:
هلك ماله. الساف في البناء: كل صف من اللبن. الاسواف موضع بالمدينة، ص ١٦٦ ج ٩
لسان العرب.

سوق الغرب .

السوق معروف . وكانت الاسواق منتشرة في مناطق وسطية تقام أسبوعياً للمبادلة والبيع . الغرب : غربان وبنو الغرباني في اليمن . الغربان عشيرة في سوريا ص ٥٠٣ من عشائر الشام .

سوق الفري .

الفراوي ، هجرة قديمة ناحية حبيش . فروة قرية ومنطقة في صنعاء . ص ٣١٤ معجم المدن والقبائل اليمنية . الفري ، ليس الفراء ، بل السوق العظيم الكثير الجلبة . ص ١٥٤ ج ١٥ لسان العرب . وعامياً يقال للكثرة : الناس تفري فرياً .

سوق النفر .

النفر : التفرق . ويمكن أن تكون سوق النفر - النبر (ربك - رفك باللهجة السريانية) من نبر . ولهما المعنى نفسه : نبر - نفر . النُبيرة بلدة من عزلة حصبان فوق مدينة جبا ، وبلدة وعزلة من قدس . ص ٤٣١ معجم المدن والقبائل اليمنية .

السُويرة .

«احتمال بعيد أن تكون تصغير سور»؟ هكذا عند أنيس فريحة ، فالمنطلق عنده أن هذه البلاد لا علاقة لها بالشعوب العربية . بنو سُوار حي كبير من حضور ، منهم بنو السواري من أهالي صنعاء . سور بني حارثة وسور بني نعيم في اليمن . ص ٢١٥ - ٢١٧ معجم المدن والقبائل اليمنية . ويمكن أن تكون تصغير سير ، حيث تقلب ياء سُير إلى واو سُوير . راجع سير . ويمكن أن تكون تحوير صويرة . راجع صويرة .

السُّوسية .

تصغير سوس . السوسة قرية في سوريا . لُغويّاً: السوس والساس : العثة في الصوف والثياب واحده سوسة . السُّوسُ : الأصل ، الطبع والخلق والسجية . والسوس حشيشة في عروقها حلاوة . سَوَسَ له أمراً : روضه وذلك . ومنه سائِس الخيل . لسان العرب ج ٦ ص ١٠٨ . ابو السوس موضع في الأردن . ص ٦٣٧ مقدمة لدراسة العشائر الأردنية .

سَيَّاد .

راجع حرف سياد . من سيد سَيَّاد . عشائر السَيَّاد . السيد - السيدان في سوريا . ص

٥٤٩ - ٦٢٤ من عشائر الشام لوصفي زكريا . بيت السَّيِّد : قرى في اليمن .

سَيِّب .

سَيَّبان: بطن من حمير لهم بقية في حضرموت ص ٢١٩ معجم المدن والقبائل اليمنية . لغوياً من سيب . السيب: العطاء . سَيَّبُ الفرس: شعر ذنبه . ص ٤٧٧ . ج ١ - لسان العرب .

السيحان .

السيحة قرية في سوريا . ساح الماء يسبح سيحاً وسيحاناً، إذا جرى على وجه الأرض . سَيِّحُ: ماء لبني حسان بن عوف . ص ٤٩٣ ج ٢ لسان العرب .

سيده قَمَاع .

قَمَاع . من جذر قمع . راجع قَمُوعة . سيده إشارة للسيدة مريم العذراء . القمع في اليمن . ص ٢٠٨ تاريخ القبائل اليمنية .

سيده النشيف .

راجع انشف . لكمة النشف في اليمن . ص ٢١٤ تاريخ القبائل اليمنية .

سيده هاييل .

هاييل اسم عشيرة اضيفت لها السيدة، لقب العذراء مريم . الهباله اسم لبلدتين في اليمن . بنو الهبل قرية واليها ينسب بنو الهبل من أهالي صنعاء . هبيل بن سعد . بطن من النخع من مذحج كانت منه بقية من اليمن حتى ق ١٣ هـ . ص ٤٤٣ - ٤٤٤ معجم المدن والقبائل اليمنية . لغوياً من هبل . الهَيْلَة: الثكلة . الهَيْلَة: القُبلة . امرأة هابل وهبول . اهتل: كذب، اغتتم، كسب . ابن الهَيْولة: ملك . بنو هُبل: بطن من كلب - الهبلات - هُبل اسم صنم في الكعبة . وبنو هبيل: بطن من العرب . ص ٦٨٧ لسان العرب ج ١١ .

سِيرُ الضننية - الغربية - السود .

سِيرُ: عزلة في اليمن ينسب إليها بنو السيري . سيران من بلاد الأهنوم اليمنية . ص ٢١٩ - ٢٢٠ معجم المدن والقبائل اليمنية . سير البيض: قرية في سوريا . السيارة عشيرة من قيس شمال سوريا . ص ٦٤٧ ، عشائر الشام لوصفي زكريا . سير، اسم مكان في الجزيرة . ص ١٣٣٥ قسم أول ج ٣ - تاريخ الطبري . لغوياً: وإما هي من سَأر وقلبت الهمزة إلى ياء كما

في بئر. وتعني البقية. وإما هي سَيْرٌ كجمع سيرة. الضنية راجع فصل الضاد. وادي البير
ضاحيه في عمّان.

سيار.

من عشيرة السيارة. راجع سير الضنية.

سيران.

سيران، اسم قرية في اليمن من بلاد الاهنوم. ص ٢٢٠ معجم المدن والقبائل
اليمنية. راجع سير.

سيسوق.

من سَقَّ. سَقَّ العصفور وسَقَّسَقَ الطائر: ذرق. سقسق العصفور: صوت بصوت
ضعيف. ص ١٥٩ لسان العرب ج ١٠. الأسوق بطن من خولان قضاة ص ٢٣ معجم
المدن والقبائل اليمنية.

الشين

شاتين .

شوات ، جبل وبلد في اليمن . ص ٢٣٩ معجم المدن والقبائل اليمنية . لغوياً * من شتا . شتوت بموضع كذا . وتشتيت : أقيمت به . وشاتين بشكل الجمع . مثل : باكين من بكا . ج ٦ ص ٢٣٨٩ صحاح الجوهري .

شارني

نسبة الى شرن - راجع شارون .

شارون .

الشرو . الشروة . الشرية قرى ومواقع في اليمن . ص ٢٣٢ معجم المدن والقبائل اليمنية . لغوياً : من شري . شري فلان غضباً . إذا استطار غضباً . وشري جلده . ج ٦ ص ٢٣٩١ صحاح الجوهري . وشارون عند فريحة اعتبرت عبرية فينيقية ! بمعنى السهل الخصب والأرض المنبسطة ا فيما شارون قرية جبلية صخرية جنوب صوفر . ويمكن ان تكون من جذر شرن . مثل شرم . الشرن : الشق في الصخرة . وقد شرم وشرن إذا انشق . ص ٢٣٥ ج ١٣ لسان العرب .

شالوط .

الشليوط عشيرة من الموالي جهات محردة في سوريا . ص ٥١٤ - ٥١٦ من عشائر الشام . وصفي زكريا . لغوياً ، الشلط : السكين بلغة اهل الحوف . وقال الأزهري : لا اعرفه وما اراه عربياً . ص ٣٣٥ لسان العرب ج ٧ . عامياً : شلطة : قطعة .

شامات .

اسم عشيرة . راجع بيت شامة . وابو الشامات في سوريا .

شامخة .

شَمَّاخ ، جبل ، وبنو الشماخي . آل الشماخ قبيلة في حضرموت ص ٢٣٧ معجم المدن والقبائل اليمنية . لغوياً العالية . من شمخ . ص ٤٢٥ ج ١ صحاح الجوهري .

شان - شانیه .

آل شان من قبائل بنو حسن . شنين : قرية في اليمن . لغوياً : الشَّانَة من المسائل كالرجبة . وقيل هو مدفع الوادي الصغير . واحده شانة . شنُّ : القرية والخلقة . الشانان : عرقين من الرأس الى اليمين . ص ٢٤٢ لسان العرب ج ١٣ . الشنان عشيرة في سوريا . ص ٥٧٢ . عشائر الشام .

الشاوية . شاوية زَمَّار .

تكرار الإسم يدل على العشيرة . الشاية من عشائر الأعبدة . والشاوياء عشيرة في سوريا . ص ٤٩٨ - ٥١٧ - ٦٢٨ عشائر الشام . لغوياً : النسبة الى الشاة . شاوي .

لا ينفع الشاوي فيها شاته
ولا حماره ولا علاته

وإن سميت به رجلاً قلت : شائي وإن شئت شاوي . كما تقول : عطائي ، وعطاوي . ج ٦ ص ٢٢٣٩ صحاح الجوهري . الشاوي من عشائر خولان اليمنية .

الشبانية .

لغوياً : شبن : الشابل والشابن : الغلام التار الناعم . وقد شبن وشبل . لسان العرب ج ١٣ ص ٢٣١ . وقد تكون من شوب . والنسب لها : شوباني - شوبانية . وعند التسكين تحول الى شبانية . مثل : شو-باك . شباك . راجع كفر شوبية .

شبكة .

لغوياً : من شبخ . - وفي الحديث : فنزع سقف بيتي شبحة شبحة ، اي عوداً عوداً . وشبَّح رأسه شبحاً : شقه . شبَّح يده : مدها . ورجل شَبَّحُ الذراعين : عريضهما . لسان العرب ج ٢ ص ٤٩٤ .

الشَبْرِقِيَّة .

من شبرق . شبرقت اللحم ، شبرقته ، قطعته . والشَبْرِق : نبت . ص ١٥٠٠ ج ٤

صحاح الجوهري . ويحتمل ان يكون أبرقية (ابدلت الألف بالشين) ، من جذر برق .
راجع برقة .

شبروح .

عشيرة تتكرر في الشبريحة . راجع الشبريحا .

شبطين .

الشباط . عشيرة في سوريا من اللهيب في جبل سمعان . ص ٥٤٤ عشائر الشام .
لغويًا يقال عامياً : شبط ولبط ، واعتبرهما الشيخ احمد رضا في قاموس رد العامية الى
الفصح بالمعنى نفسه . وان شَبَط قلب لشطب . ص ٢٧٨ . ونحن نميل الى اعتبارها من
جذر ثبط . ثبطت الرجل ثبطاً حبسته . امرأة ثبيطة اي ثقيلة بطيئة والتشيطأي التعويق والشغل
عن المراد . ص ٢٦٧ لسان العرب ج ٧ وعامياً يقال شبط ولبط للمقيد ، المحاط .
الاشبوط عزلة من اعمال الحُجرية . ص ٢٣ معجم المدن والقبائل اليمنية . الشباطات من
عشائر بني حميدة . ص ٦٨٨ ، مقدمة لدراسة العشائر الأردنية . وص ٢١٢ تاريخ القبائل
اليمنية .

شُبعَا .

وشبعا قرية في سوريا ايضاً ص ٣٨٦ عشائر الشام لوصفي زكريا . شُبع - شباع عزلة
وقرية في اليمن . شُبعان بلدة في اليمن ص ٢٢٥ معجم المدن والقبائل اليمنية . الشبعان
جبل بالبحرين . لغويًا : شبع : كسمن خبزاً ولحماً . شباعة : من أسماء بثرزمزم ، لأن
ماءها كان يروي العطشان . تاج العروس ج ٢١ ص ٢٤٧ - ٢٤٨ .

شُبَيْل .

بيت شُبَيْل قرية يمنية ص ٢٢٦ معجم المدن والقبائل اليمنية . عشيرة الشبل في
سوريا . لغويًا : شبل فلان احسن شُبُول : إذا نشأ . شُبَلت في بني فلان . ص ١٧٣٤
صحاح الجوهري ج ٥ . اما معنى الطريق الذي اقترحه انيس فريحة فهو لكلمة سبيل وهي
عربية .

شحتول .

الناء مضافة مثال ما يقال عامياً بلهجاتنا : شحتر - شحبر - في شَحَر . وبالتالي فالإسم

يمكن ان يكون شحول من شحل . شَحْل لغة في سحل : قشر - كشط - ويحتمل ان يكون أحتول - أحتور ، بجواز قلب الألف الى شين واللام الى راء . من جذر حتر . الحترُ : الحرف - والأكل الشديد . حتر الرجل حترًا : أعطاه وأطعمه . أحتر علينا : بخُل الحترُ : ذكر الثعالب . ص ١٦٤ ج ٤ لسان العرب .
شُحور .

الرواية ان اسمها « دار العز » واحرقت منذ عدة مئات من السنين ، فتحول الإسم الى شحور؟! الشُّحر ، ميناء حضرموت . شحار عمان ، الساحل البركاني الضيق المائل لسواد التربة . لغويًا : شحر فاه شحراً : فتحه . أما شحرالعامية اي السواد الذي يجعل اليديين او الوجه ، فاصلها من السَّحْر والسُّحرة : بياض يعلو السواد . قلبت السين الى شين ، وهي واردة في اللهجات . والشحور قد تكون اسم عشيرة . راجع ما يلي .
شُحْرُحور .

شحر - حور . إما انها من عشيرة الشحور . او شاطيء حور او ارض مائلة الى السواد . اما حور فراجع حوارة - بحوارة .

شحيم - شحيمية .

الشحيمي ، عشيرة في سوريا من الفردون جهات قضاء الباب . ص ٥٥٣ عشائر الشام لوصفي زكريا . لغويًا : الشحم معروف . شحمة الأرض : الكمأة البيضاء . شحيم : سمين . ص ١٩٥٩ ج ٥ صحاح الجوهري . ويمكن ان تكون سحيم والقلب بين السنين والشين وارد . سجرة - شجرة . بني سحام - سحامة . عيال سحيم من قبائل ارحب . ص ٢٠٢ معجم المدن والقبائل اليمنية .

شُدرة .

يحتمل ان يكون الإسم : جذرة وقلب الى شدرة مثل بوارج - بوارش . وفي ذلك تراجع جدرا . ويحتمل ان يكون سدر من سدر . وإذا كان انيس فريحة اعطاها معنى ارسل وبعث فهي من جذر سدر من لسان العرب . سدر شعره : ارسله انسدر : اسرع في عدوه . سدر الشعر والسُر يسدره سدرًا ارسله . ص ٣٥٥ ج ٤ لسان العرب ، ومنها الشادر واصلها السادر .

شربلا .

تحويل من أربلا . الألف أبدلت بالشين لهجة (راجع المقدمة) . من جذر ربل .
الربله - الربال : كثرة اللحم والشحم في الجسم . ربل بنو فلان كثر عددهم . ربل وأربل :
خرج لرعاية ورق الشجر . ربلت المراعي كثر عشبها ص ٢٦٣ ج ١١ ، لسان العرب .
يحتمل أيضاً أن يكون شربين .

شربين - شربيني .

من السهل المسارعة الى اعتبار الإسم من الشربين - اسم شجر - كثير الوجود في جبال
لبنان . لكن تكرار التسمية (٣ قرى) وجذر الاسم يدفعنا الى التوقف امام اسم عشيرة .
الشرايين - الشرايون . كعشائر في بلاد الشام . ص ٢٢ - ٦٦٤ وصفي زكريا . ويمكن ان
يلفظ شراويل (عزريين - عزرائيل - إسرافين - إسرافيل) ومن هنا الميل الى الجذر نفسه
شربل - شربلا - شرايين . وعشيرة الشرايين : عشيرة قديمة يزعمون انهم والجبور من نبعة
واحدة . وانهم اول من حرث ارض الجزيرة وزرعها من العشائر العربية . ثم ادعوا انهم من
بني سعد من حليلة السعدية ظئر الرسول . وهم ذوو ايدٍ طويلة في السرقة وقطع السابلة .
والشرايون كثيرو العبادة والصلاة ، ومن الغريب ان احدهم بينما هو في السرقة يدركه وقت
الصلاة ، فيبادر الى فرش عباؤه ويعكف على الركوع والسجود ، ثم يعود الى إتمام سرقة ،
وفرق الشرايين متعددة . ص ٦٤٧ - ٦٤٨ من عشائر الشام لوصفي زكريا .

شرتون .

الارجح ان اساسها شرتون . الشرط : العلامة . الماعز والغنم : اشراط المال .
الأشراط : الأشراف . ص ١١٣٦ ج ٣ صحاح الجوهري .

شربلطا .

لا تفسير عندي لهذا الإسم . مع احتمال ان يكون شلبلطا (مار شلبلطة) . وابدلت
اللام الأولى الى راء (ورا - وراه) وبذلك تراجع آرام شويليت .

شربين .

راجع شارني - شارون . وقد اعطى انيس فريحة لها معنى : المعتق المطلق - ومربي
الحرير . فيما اعطى معنى لشارني والشارون : السهل والأرض المنبسطة !؟ ص ١٨٢ -
١٨٨ من أسماء المدن والقرى اللبنانية .

شَطَّاحَة .

عشيرة الشطيحات في سوريا قضاء إدلب . ص ٥٤٥ عشائر الشام لوصفي زكريا . لغوياً : من شطح ، ويقال شطحات الصوفية . وهي غير سطح الذي يدعيها انيس فريحة . بل هي قلب لشحط . الشَحَطُ والسَّحَطُ : البعد . شحطت الدار : بُعدت . وشحطه : ذبحه . ص ٣٢٥ لسان العرب ج ٧ شاحط بلدة من اعمال العُدين . ص ٢٢١ معجم المدن والقبائل اليمنية .

شطورا . (شتورا) .

اعتبرها أنيس فريحة : لحف الجبل وسفحه ! لغوياً من شطر : شطر الشيء : نصفه . وفي المثل (احلب حلباً لك شطره) وشره بصره يشطر شطوراً عامياً - شتر) وهو الذي كأنه ينظر اليك والى آخر . الشطير الغريب . ص ٦٧٩ ج ٢ صحاح الجوهرى . وبالتالي فإن لم يكن اسم عشيرة فهو للمكان الشاطر بين السهل والجبل .

شَعْبَانَة - شعبية التحنا والفوقا .

نسبة لشعب . الشعبانية قرية في سوريا . ص ٤٠٩ عشائر الشام لوصفي زكريا . شعبان والأبي شعبان عشائر في سوريا . ص ٥٨٦ - ٥٨٧ . شعبان قرية في البروية . الشعباني سد حميري . شعبان قرية في البيضاء . بنو شعبان : بطن من حمير . (راجع المقدمة عن الحميرية - الفينيقية) شَعْبُ اسم عدة قرى ومواضع في اليمن . لغوياً : من شعب . وهناك علما الشعب - عيتا الشعب .

شَعْت .

يمكن ان تكون شعط أساساً . الشعيطات - الشعيطات . عشيرة في سوريا قضاء البوكمال . ص ٥٨٤ من عشائر الشام لوصفي زكريا . شعْت : المغبر الرأس المتفرق الشعر . شعْت اسم - شعْتاء امرأة . ص ١٦١ لسان العرب ج ٢ شعْتا تلة جنوب شرق الجفر في الأردن . ص ٧٠٨ مقدمة لدراسة العشائر الأردنية .

شَعْلَايَا .

من شعل . آل شعلان من قبائل الجوف . بيت شعلان في جبل عيال . شعلان قرية . ص ٢٣٥ معجم المدن والقبائل اليمنية . لغوياً : شَعْلُ : البياض في ذنب الفرس او ناصيته . شعل - شعلة - شعلول - المشعل - من النار الملتهبة . اشعل الإبل : فرقها . بنو

شعل : حي من تميم . ص ٣٥٤ ج ١١ لسان العرب .

الشَّعِيثَةُ .

تصغير شعث . راجع شعث .

شُقَادِيْفٌ - شُقْدُوْفٌ .

إسم عشيرة يتردد في جزين الجنوب ، وعكار الشمال . وليس الإسم مركباً كما يبدو للوهلة الأولى ، بل يحتوي ابدالاً غريباً بين الألف والشين . (شَرْبَكٌ - أَرْبَكٌ ، ما جاش - ما جاء) اي ان الاسم اساساً : أقاديف - اقدوف ، وبالطبع هنالك القلب في لهجاتنا اللبنانية (ديب - ذيب) بين الذال والذال . اي انه اقاديف - اقدوف من جذر قذف . وعامياً يقال : (شقْدَف - قذف ، وشَقْلِبٌ - أَقْلِبٌ) ويقال مثلاً : (لَبَسَ شُقَادِيْفُهُ : اي سقط ثيابه) وهذا الإسم يماني حميري فينيقي . قذف عزلة في قضاء أنس . ص ٣٢٦ معجم المدن والقبائل اليمنية .

شَقْحَةٌ .

شقح النخل : ازهي ، لون واحمر واصفر . الشقح : الكسر . شاقحت فلاناً : شاقته وباذيته اذا لاسنته بالأذية (عامياً : شَقَّع) وعامياً أيضاً (شقح : قطع ، شق ، كسر) الشقح : البعد . ص ٤٩٩ ج ٢ لسان العرب .

شُقْرَا .

شقرة ، اسم قرية في سوريا ، الشقرة عشيرة قضاء المعرة ص ٤٤٤ - ٤٤٧ عشائر الشام لوصفي زكريا . انقلبت العشيرة الى الفلاحة ومن قرابتها : التويني . البلدة ، الرفيعي ، الفيامي . وشقرة من عشائر الفضلي في اليمن . لغوياً من شقر . الشقرة : لون الأشقر وهو في الانسان حُمره صافية وبشرة مائلة الى البياض . الشقر : شقائق النعمان . الأشاقر : حي في اليمن . ص ٧٠١ ج ٢ صحاح الجوهري . وشقرة اسم قرية نقله العرب الى الأندلس ، وكانت بين شاطبة وبلنسية . ص ٥٧ وفيات الأعيان ج اول . الشقرا في اليمن . ص ٢٠٩ تاريخ القبائل اليمنية .

الشَّقِيْفُ .

سريانياً آرامياً عند فريحة ، تعني الصخر الشاهق المشرف ، والمغارة والكهف . وهذا التفسير ، تفسير جغرافي لقلعة الشقيف ، وليس بحثاً لغوياً . عامياً : شَقَّفَ الحطب .

قطعه . شقفة حجر . قطعة . شقفة ارض : قطعة ارض . لغوياً : رُوي عن ابي عمرو : الشقف : الحَرف المَكسَّر . ص ١٨٣ لسان العرب ج ٩ وفي فاموس رد العامي الى الفصيح للشيخ احمد رضا جاء : « عند صاحب التاج - تاج العروس - الشقافة - كتمامة - القطعة من الخزف بلغة اهل مصر . ويمكن ان تكون من شدف - قطع - قد صح في اللغة تعاقب الدال والقاف . جملٌ دلخم وقلخم اي ضخم . ص ٢٩٩ . ويمكن ان تكون ثقيف : عشيرة عربية ، وبقاياها في سوريا .

شقيق .

الشِّقاق من المدن اليمنية في وادي موزع وتدعى اليوم : الشقوق . بيت الشقاقي . من قرى الحيمة . ص ٢٣٦ معجم المدن والقبائل اليمنية . شقا . قرية في سورية . الشقاقين من عشائر النعيم في سوريا . ص ٣٩٧ من عشائر الشام لوصفي زكريا . لغوياً : من شقق . شق واحد الشقوق . الشقيقة : فرجة بين جبلين تنبت العشب . ص ١٥٠٢ ج ٤ صحاح الجوهري .

شِكَا . شِكِيك .

الأولى في البترون والثانية في الكورة . وهذا يدل على اسم عشيرة . لغوياً من شكك . شكّه بالرمح والسهم ونحوهما ، يشكه شكاً : انتظمه ، خزقه . الشُّكة : السلاح . الشُّكُ : الاتصال واللبس . شك القوم بيبوتهم : جعلوها على طريقة واحدة . ص ٤٥٣ ج ١٠ لسان العرب .

شَلُو ماص

اللموص : المغتاب المخادع ، والملتوي من الكذب والنميمة ، ألمص الكرم : لان عنبه . اللامص : حافظ الكرم . تلمص : اسم موضع . شلوماص ، الشين مبدلة عن الألف . (شربك - اربك) وعامياً شلمصتي ، بمعنى المص . ويكون معنى شلوماص : اللوماص : حافظي الكرم او المخادعين . ص ٨٨ ج ٧ لسان العرب .

شليفا .

يمنية - فينيقية . آل الشليف من مشايخ بلاد نهم . شَلِف : عزلة من اعمال إب . ص ٢٣٦ معجم المدن والقبائل اليمنية . لغوياً : الشلف عند العامة ، سنان الرمح - شلف الحديد : قطعة مديبة . « الشليف ، كالجوالق مشقوق عرضاً ينسج من خوص او بابير او

غيرها يُنقل فيه على ظهر الحمير والبغال والهجين من الخيل ، الحب والبقول . هكذا يسميه اهل دمشق وما اليها من بلاد الشام . واسمه في جبل عاملة السريحة . وهي من السريحة . ولعل اصل هذا الشليف . السليف . محرفة من السلف بمعنى الجراب » . ص ٣٠٧ قاموس رد العامي الى الفصيح الشيخ احمد رضا .
شَلِينَا .

يحتمل ان يكون تحويراً لاسم شنين - آل شنان . من جذر شنن . راجع شوان .

شَمْبُوق

وهي بالأساس : شنبوق (بالنون) ، حيث اللهجات اللبنانية تلفظ صنبر، صمبر، عنبر عمبر . وشنبوق حدث فيها إبدال بين الشين والألف (راجع المقدمة) . اي أساسها انبوق . من نبق . النبق مثل النمق : الكتابة . نبق الكتاب : سطره وكتبه . أنبق : إذا غرس شراكاً واحداً من الوادي . انباق بالكلام انبعث . بنوايي نبقة : بطين من نبي الحارث . ذو نبق موضع ص ٣٥١ ج ١٠ لسان العرب . والمعنى العامي لنبق (نبق صرمه - نبق بطنه) تتوازي مع الفصيح (خرج ظهر) . . النبق قرية سورية - آل النبكي في حلب . ص ٦٨١ عشائر الشام .

شُمُسْطَار

أُمُسْطَارُ حدث فيها القلب بين الألف والشين ، مثال : أربك - شربك - ما جاس - ما جاء (راجع المقدمة) أم - سطار ، من جذر سطر . سَطَّرَ : صرع ، كتب - قطع (منها الساطور) ، وسَطَّرَ وأساطير . والسُّطَّر : العتود من الماعز . والغنم . وتجاوز ، المُسْطَار : الخمر من أبقار العنب . ص ٣٦٣ ج ٤ لسان العرب .

شِمْسَمَايَة

ليس شمش مائة كما اورد انيس فريحة . ففي لهجتنا توضع اللاحقة (آية) ، جزراية ، مخلاية ، كباية ، دِقَايَة . . وأصل الاسم : شمشاء - شمشمة . من شمشم كفعل رباعي مضاعف من شَمَّ . ويمكن ابدال السين بالشين . سمسماية . او الشين بالجيم : جمعماية .

شِمْشِي - شَمْشِيَة

راجع ، شمسماية . وهذا يدل على عشيرة .

شَمَا عَرِين .

إنها أما عرين . ابدلت الألف بالشين - راجع المقدمة . الأمعري مخيم في القدس يقع في سهل الأمعري . أما عرمن معر : قل ، أمعر : افتقر وأجدب وافني زاده . الأمعر : قليل الشعر والنبت ص ١٨١ ج ٥ لسان العرب .

شِملان .

شملان . بلدة غرب صنعاء . الشماليات من قبائل سفيان . ص ٢٣٨ . معجم المدن والقبائل اليمنية . الشمل - الشمال - الشمول - عشيرة في سوريا . الشميلة ، الشماليات عشيرة في سوريا ايضاً . ص ٥٥٥ - ٥٩٧ من عشائر الشام لوصفي زكريا . لغوياً من شمل . الشمالان : لابس الشملة . الشمول : الخمر . الشمل : الجمع . ص ١٧٣٩ ج ٥ صحاح الجوهري .

شموت .

هي على الأرجح شموط . اسم عشيرة - فعائلة الشماط ما زالت موجودة . الشميطة قرية في سوريا . شمال دير الزور . الشامامطة عشيرة في قضاء المعرة . ص ٥١٦ من عشائر الشام لوصفي زكريا . لغوياً : شمط : خلط . ص ٣٣٥ ج ٧ لسان العرب .

الشميس - الشميسة .

الأولى في المتن والشوف والثانية في المتن . ونادراً ما لا تجد حول قرية ما ، منطقة تسمى الشميس . شمسان - حصن شمسان ، قرى وجبل وواد في اليمن . ص ٢٣٨ معجم المدن والقبائل اليمنية . الشمسي عشيرة في سوريا . ص ٤٤١ من عشائر الشام لوصفي زكريا . لغوياً من شمس . الشموس : هضبة صعبة المرتقى . التي لا ظل فيها : الشميس . لسان العرب ج ٦ ص ١١٤ - أشمس - الأشموس في صعدة وتعز وقبيلة من حمير . ص ٢٥ معجم المدن والقبائل اليمنية . الشميساني في عمان . اهل شمسان عشيرة في يافع ص ١٩١ تاريخ القبائل اليمنية .

شننعير .

يمكن ان تكون شنان - عير . الشنان : الماء البارد . الشن والشنة : الخلقة من كل آية صنعت : وجمعها : شنان . العير . عير العين : جفنها . عير القوم : سيدهم . عير : كل ما هو ظاهر ناتئ . ص ٧٦٣ ج ٢ صحاح الجوهري . لكننا نرجح ان تكون اننعير

(الألف ابدلت بالشين - راجع المقدمة) من جذر نعر . بنو النعير بطن من العرب . نعر : صوت ، طراً . ص ٢٢٢ ج ٥ لسان العرب . النعيرين في حضرموت . آل ابو نعير من قبائل الجوف . ص ٤٣٦ معجم المدن والقبائل اليمنية .

شهور .

شُهارة : جبل عامر بالسكان شمالي حجة . مناطق : شهارة الفيش . شهارة الأمير . شهير : قصر خرب في ريدة ، اليه تنسب : ريدة شهير . وبيت شهير . ص ٢٣٩ - ٢٤٠ معجم المدن والقبائل اليمنية . لغوياً من شهر . الشهور : العلماء . الشهر - القمر - الشهرية ضرب من البراذين . شهر موضع . ص ٤٣١ ج ٤ لسان العرب . الشاهر : عشيرة في سوريا في العميرات . في حلب ، ص ٥٥٦ عشائر الشام لوصفي زكريا .

شواليق .

من شلق . عامياً : المتهدم . شَلَّقَ الحيط (تهدم وقع الحائط) يقول الشيخ احمد رضا في « قاموس رد العامي الى الفصيح » انها من ثل ؟ اما لسان العرب فيورد : الشلق : الضرب والبضع . شلقه يشلقه شلقاً : ضربه بسوط او غيره . ص ١٨٦ ج ١٠ لسان العرب . لكن لشلق معنى سلق نفسه ايضاً في لسان العرب . وقلب السين شيئاً وارد في لهجات عربية عدة . ولذلك يمكن ان تكون من سلق . السلق : القاع الصنصف . وعندما يقال : شلق الحائط اي تهاوى واستوى بالأرض .

شوان .

الشوان من مسايل الجبال التي تصب في الأودية من المكان الغليظ . واحدها شانة . لسان العرب ج ١٣ ص ٢٤٢ . والقرية تقع على مجرى نهر ابراهيم . راجع شان - شانيه . شوايا - شَوَايَة .

راجع شايي - شواية زَمَار . ويمكن ان تأخذ معنى ، الشوية : بقية قوم هلكوا . والجمع شوايا . الشواية : الشيء الصغير من الكبير . ج ٦ ص ٢٣٤٧ صحاح الجوهري .

شواتة . شويت .

الأولى في جبيل . والثانية في المتن وبعلبك والشوف والبترون . لغوياً : اقشعرت شواتي : جلدة رأسي . أشويت القوم . اطعمتهم شواء . شواية الخبز : القرص منه . ج ٦

عن ٢٣٩٧ صحاح الجوهري . لكن تكرار الاسم يدفع للميل الى نسبة العشائري واحتمال كونه اساساً : شواطة، شويط . (عامياً: الشويط ، شيء يُشوى) . الشويط الشويطة . عشيرة في سوريا ص : ٥٧٠ - ٥٨٣ من عشائر الشام لوصفي زكريا . شو الجعدان فرقة منها . يمنياً : شَوَاتُ جبل وبلد . شوائط : عزلة في ذي السفال . ص ٦٩ معجم المدن والقبائل اليمنية .

شوريت - شواره . الشوير .

التاء في شوريت - يمنية حميرية . الشوير : تصغير شوار . الشويرتان عشيرة في اقضية ادلب . جبل سمعان في سوريا . ص ٥١٦ من عشائر الشام لوصفي زكريا . لغوياً ه شور . الشورة : الزينة الهيئة . إنه لحسن الصورة والشورة . وانه لحسن الشور والشوار واحده شورة وشواره : اي زيتته . وخيل شيار : حسان بيمان . والشوار والشور والشوار : متاع البيت . ص ٤٣٤ ج ٤ لسان العرب .

الشواغير .

الشغر: قرية في سوريا. لغوياً: الشغر: الرفع . شجر الكلب يشجر شغراً: رفع إحده رجله ليبول . بثر شغار : كثيرة الماء . شغرتة عن الأرض : طردته . الشغور : موضع بالبادية . ص ٤١٧ ج ٤ لسان العرب .

الشوف .

المكان المطل ، المرتفع ، وليس من منطقة في لبنان الا ولها اسم ذو جذر عربي راجع شويفات . الشوافي مخلاف كبير الى الشمال الغربي من مدينة إب . نسب إلى الشوافي بن سبأ الصغرى . ص ٢٣٩ معجم المدن والقبائل اليمنية .

شوكين .

لغوياً : من شوك . والشوكة : السلاح وقيل حدة السلاح . والشوكة : داء كالطاعون وحُمرة تصيب الجسد . الشويكة ، شوك ، شوكان ، الشوكان مواضع . قال الشاعر كالنخل من شوكان ذاتِ صيرامٍ . لسان العرب ج ١٠ ص ٤٥٣ . شوكان بطن مر حولان . ص ١٤٧ معجم المدن والقبائل اليمنية

شومر .

اعتبرها فريحة : المراقب والناطور من سمر - سامر (الساهر ؟!) الشمارية : عزلة

ناحية ملحان . شمر : اسم لعدة قرى وجبال في اليمن منها : محل شمر ، وفيه آثار حميرية ونقوش ، وجبل شمر ، وينسب الى شمر من ملوك سبأ . شمرة : بلد في حجور اليه ينسب قفل شمر . ص ٢٣٧ - ٢٣٨ معجم المدن والقبائل اليمنية . في سوريا : شمر - شمارين قرى . شمر - شمر الجرباء - شمر الجزيرة - شمر العمشات ، شمر الشام - شمر طوقه - شمر عبدة - شمر نجد - شمر العراق - الشموور . عشائر في الشام وباديتها . راجع عشائر الشام لوصفي زكريا . رأس شمرا ، لغة وحضارة وآثار شمال اللاذقية . الشومر نبات . لغوياً : شمر : مر جاداً . وشمر الشيء : قلصه . والشمر ملك من ملوك اليمن . لسان العرب ج ٤ ص ٤٢٧ .

الشُؤَيْفَات .

جمع شويفة . وهي تصغير شوف . وطريف امر انيس فريحة كيف يزيّف لسان العرب و « يعبرن » الكلمات على مزاجه او مراده . يقول : إذا لم يكن الإسم غير عربي فإنه من جذر شوف ، يفيد الكشط والحك . غير اني ارجح انه من شوف ومعناه الارتفاع والعلو . (بأية لغة ١٩) هكذا . نقرأ في لسان العرب ، شوف : شاف الشيء شَوْفاً : جلاه (الكشط والحك عند فريحة) واشتاق ؛ فلاناً اشتيافاً إذا تطاول ونظر وتشوف الشيء واشاف : ارتفع . ج ٩ ص ١٨٦ . إذاً . حسب لسان العرب : من جذر شوف ، تصغيرها شويف ، تأتيها : شويفة ، جمعها شويفات . وهذا التصغير قياساً للشوف كجبال عالية . ومعناها ' الجبيلات . وهذا واقع الشويفات الجغرافي .

شِيَّاح - شِيَّاحِين .

شويحة ، شبيحة قرى في سوريا . الشيحان فرقة من عشائر اللهب في جبل سمعان . ص ٥٤٤ عشائر الشام لوصفي زكريا . لغوياً ، الشيح والشائح : الحجاد والحذر . والشَّيَّاح : الحذار والجدد في كل شيء . الشائح : الغيور . والشيح نبت . لسان العرب ج ٢ ص ٥٠٠ اشيح : حصن شهير يعرف الآن بحصن ظفار . وأشيح قرية من بلاد يريم . ص ٢٥ معجم المدن والقبائل اليمنية .

شَيْتُوْحَة .

راجع شطاحة .

الشيخ طابا .

طابا في شمال سيناء . طابان . طابية قرى في سوريا . الطابي فخذ من بني ربيعة .
ص ٥٠٢ عشائر الشام لوصفي زكريا . لغوياً من جذر طيب . شيء طاب اي طيب .
والانثى طابة . وفي الحديث ان المدينة سماها النبي : طابة - ج ١ ص ٥٦٣ لسان
العرب .

شيخان .

لغوياً من شيخ . شيخان ، شيوخ ، فرق من عشائر الدنادية جنوب حلب ، وأصلهم
من الأكراد . الشيوخ فرق من عشائر بني سعيد . ص ٥٥٨ - ٦٥٨ عشائر الشام لوصفي
زكريا .

شيرة - شيرا .

راجع شوريت - شواره . الشير : قرية في سوريا .

شِير حَمِيرِين .

الحميري - الحميرية قرى في سوريا . الحَمِير عشيرة . حمير حميريون . عشائر في
سوريا . الحميراء . بنو الحُميري في اليمن . ص ١٣١ معجم المدن والقبائل اليمنية واليهم
تنسب الأبجدية الحميرية التي توازي الفينيقية في ثمان من أحرفها . راجع المقدمة .

الصَّاد

الصَّار . الصاروني .

إذا كانا بالسين أساساً: بنو ساري - سَرِين في اليمن . وبالصاد: صارة الجبل أعلاه .
صار الرجل إذا حضر الماء . صاره: قطعه ص ٤٧٨ ج ٤ لسان العرب . وصار: أصبح .

الصالحية .

الصالحية قرية في سوريا وحي في دمشق . الصوالحة عشيرة في سوريا . بنو الصليحي
من قبائل حاشد . بيت الصليحي : قرية في اليمن حقل صالح موضع في رداع . ص ٢٤٣ -
٢٨١ معجم المدن والقبائل اليمنية .

الصَّالُومَة - الصالومي .

راجع صليسا . الصلمية قرية خاربة في حقل يريم ص ٢٥٠ معجم المدن والقبائل
اليمنية .

الصامعة .

صُمع: قرية في إب، وقرية في وادي رمع والنسبة إليهما الصمعي . الصَّمَع، جبل
وواد . وحصن اثري في ارحب وحصن في صعدة . ص ٢٥١ معجم المدن والقبائل اليمنية .
لغويّاً من صمع . الصمغ صغير الأذن مليحها . أصمع القلب: الذكي . الصَّمِغ: الحديد
الفؤاد . . . ومن صمع، الصومعة . ص ٣٠٧ ج ٨ لسان العرب . الصومعة مدينة في
البيضاء . ص ٢٥٤ معجم المدن والقبائل اليمنية .

الصاموت .

التاء حميرية يمنية . في معجم المدن والقبائل اليمنية ص ١٩٨ جاء : سامطا : قرية ساحلية تقع بين الموسم جنوباً وأبي عريش شمالاً . تكتب حالياً في الخرائط - صامته .

صباح .

صباح جبل وقرية ناحية الجبين وقرية ناحية البيضاء . الصباحي . حصن في وادي مور . ص ٢٤٣ - ٢٤٤ معجم المدن والقبائل اليمنية . الصبيحات : من قبائل وادعة في حاشد . ص ٢٤٥ . صبة صبيحة قرى في سوريا . الصبح الصبحة الصبحي ، الصبيح ، الصبيحات . عشائر في سوريا . ص ٣٧٤ - ٦٢٢ - ٦٢٤ عشائر الشام لوصفي زكريا . لغوياً من صبح .

صُبُوباً

الصَّبَّةُ حصن في غربان من بلاد حاشد . ص ٢٤٥ معجم المدن والقبائل اليمنية . النسب إلى الصَّبَّة : الصُّبُوبَةُ . من جذر صبب .

صخرة .

صخر - الصخور - الصخيرات عشائر في الأردن . الصخر عشيرة في سوريا . لغوياً : الصخرة : الحجر العظيم الصلب . ص ٤٤٥ ح ٤ لسان العرب .

صدقة - صديقين .

صُدْقَان : وطن أهل بالسكان في جبل مسور ، ينسب إلى صُدْقَان بن معد كرب بن شرحبيل بن ينكف . ص ٢٤٦ معجم المدن والقبائل اليمنية . آل الصادق في صنعاء . لغوياً من صدق .

صَرَباً . صريين .

الصَّرَب : اللبن الحامض جداً . الصمغ الأحمر والواحدة صَرَبَةٌ . صَرَب الماء حقه . صحاح الجوهري ج ١ ص ١٦٢ . وتكرارها صرية وصرين يدل على اسم عشيرة . وبالسين : وادي الساربي من أودية لواء حجة . ص ١٩٧ معجم المدن والقبائل اليمنية . من جذر سرب وله معانٍ عدة . ص ٤٦٢ ج ١ لسان العرب .

صَرَفَند .

لا تعليل لهذا الإسم .

صريفاً .

صَرِفَ اسم لقريتين . ص ٢٤٧ معجم المدن والقبائل اليمنية . لغوياً من صرف : الصَّرِيف : صوت الانياب والأبواب . الصَّرِيف : الخمر الطيبة ، واللبن ساعة يصرف من الصرع . الصرف : رد الشيء عن وجهه . ص ١٨٩ ج ٩ لسان العرب .

صَغْبِين . صغابة . (سغبين) .

الأولى في البقاع والثانية في البترون . وكذلك كفر صغاب . والإسم بالتالي لعشيرة ، ليس من جذر صغب في لسان العرب وإنما سغب . السغب : الجائع . ص ١٤٧ . ج ١ صحاح الجوهري . عند أنيس فريحة من جذر «زغف»! أما في تاريخ «القس منير» فهي سغبين من جذر سغب .

صُغَار .

من جذر صغر . الصُّغَار : الضيم وكذلك الصُّغْر . وقد صُغِرَ الشيء ، وهو صغير وصُّغَار . ص ٧١٣ ج ٢ صحاح الجوهري .

صُفَّارِيَّة - الصفرة .

الصفراء ، مدينة شرق صعدة . ابن صفرة من قبائل الجوف . ص ٢٤٩ - ٢٥٠ معجم المدن والقبائل اليمنية . صفيرة قرية في سوريا . صفورية في فلسطين . صفرة في سوريا . لغوياً الصفراء : قوس . الصفراء : نبت . صفارية : طائر . صحاح الجوهري ج ٢ ص ٧١٤ . الصفرة - الصفراء : موضع بين المدينة وبدر ، حيث قتل الشاعر عمر بن أبي ربيعة . ص ٤٣٧ ج ٣ وفيات الأعيان .

صفد البطيخ .

صفد في شمال فلسطين أيضاً ، وتميزاً قرنت الثانية بالبطيخ . لغوياً : الصفد : العطاء . وصفده قيده . ص ٢٥٦ ج ٣ لسان العرب .

الصِّفِّي .

جعلها أنيس فريحة مكان صنع الحصر ، أو التصفية والتنقية؟ الصفة : عزلة من أعمال

الصوانية: قرية في سوريا

صُور - صُورَاتة - صُورات .

الجنوب، البترون، كسروان. من الجذر نفسه: صُور. ألا توحى باسم عشيرة: نعم. يميناً صُور: من قرى شهارة وأعمال حجة. ص ٢٥٣ معجم المدن والقبائل اليمنية. في سوريا قرى: الصور - صور اللجاة - الصورة الكبيرة - صوران - صورية. ص ٥٨٣ - ٥٤٥ - ٤٢٣ - ٤٢٢ - ٥٩. عشائر الشام لوصفي زكريا.

لغويًا: صُور: القرن. قال الراجز.

لقد نطحناهم غداة الجمعين

نطحاً شديداً لا كنطح الصُورين

الصُور: النخل المجتمع الصغار. التصاوير: التماثيل. طعنه فتصور: أي مال للسقوط. صُرْتُ الشيء: قطعته وفصلته. ص ٧١٧ ج ٢ صحاح الجوهري.

صوفر .

صفر الطائر يصفر صغيراً. أجين مز صافر - واصفر من بلبل. الصَفْرُ: مصدر قولك صفر الشيء. نعوذ بالله من صَفْرِ الإناء وقرع القناء. اي هلاك المواشي. ص ٧١٥ ج ٢ صحاح الجوهري.

الصويرة .

صوير: قرية في بلاد حاشد. ص ٢٥٤ معجم المدن والقبائل اليمنية. والصويرة قرية في المغرب العربي ذكرها أمين الريحاني في رحلة المغرب الأقصى. لغويًا تصغير صور. راجع صور.

صُويعني .

اسم منسوب إلى صويع. تصغير صاع. وهو مكيال للحبوب.

الصيَّان .

راجع آسيا - أصيا. سيَّان قرية جنوب صنعاء تسمى بلاد الروس اليوم. تنسب إلى سيان بن عدي. وإليها ينسب بنو السياني. كان بها سدٌ قديم. وسيَّان بليدة في حرض. السياني جنوب إب قضاء ذي السفال. ص ٢١٩ معجم المدن والقبائل اليمنية.

إب . الصفي : عزلة في إب كان يسكنها اليمينيون اليهود حتى ١٣٦٧ هـ . ص ٢٥٠ معجم المدن والقبائل اليمينية . الصفية وصافة : قرى في سوريا . الصفيان : عشيرة من الشرافات في بادية الشام . ص ٤١٤ عشائر الشام لوصفي زكريا . لغوياً من صفف .
صفيفا .

تصغير صفي . راجع ما سبق :

صليما .

الصلمية . قرية خاوية في حقل بلاد يريم . ص ٢٥٠ معجم المدن والقبائل اليمينية . بعض العرب كانت تقول صلّم بدل صنم . ولغوياً : صلّم الشيء صلماً : قطعه من أصله . الصلّامة والصلّامات : الجماعات والفرق . ص ٣٤٠ ج ١٢ لسان العرب . ووجود القرية في المتن وجزين يدل على اسم العشيرة .

صناط .

لعلها بالسين . إذ لا وجود لجذر صنط بل سنط . السنط : المفصل بين الكف والساعد . السنط شجر . السنّاط والسنّاط والسنوط : الذي لا لحية له . سنوط : اسم رجل . ص ٣٢٤ ج ٧ لسان العرب . ولعلها من عشيرة شناطة نفسها . لجواز قلب السين شيئاً (سجرة - شجرة) .

صنور .

ورد سابقاً سنور في كسروان . لغوياً الصنارة : الأذن يميناً . والصنور : السوء الخلق وإن كان صاحب نباهة . الصنّارة : شجر الدلب . ص ٤٦٨ ج ٤ لسان العرب . والأغلب أنها سنور ومن العشيرة نفسها .

الصهريج .

الصهري : لغة في الصهريج ، وهو كالحوض . ص ٧١٧ ج ٢ صحاح الجوهري .

الصوانة .

قرية في كسروان . وجغرافياً كثيراً ما تسمى مناطق محيطية بالقرى باسم الصوان - الصوانة . الصوان عشيرة من أصل كردي في سوريا . ص ٦٦٤ عشائر الشام لوصفي زكريا . لغوياً : الصوان : ضرب من الحجارة ، والواحدة صوانة . ص ٢١٥٣ ج ٦ صحاح الجوهري .

صَيِّدَا (صَيِّدِه - صَيِّدَاء) ر

الصَّيِّد. قبيل وبلد في حاشد، وبلدة من أعمال الحمية. صَيِّد: معقل وجبل يشتهر اليوم باسم نقيل سمارة. صيد قرية في رداع . ص ٢٥٥. معجم المدن والقبائل اليمنية. لغوياً، الصيِّدَاء: الأرض الغليظة، الحجارة التي تعمل منها القدور. الصيِّدان: برام الحجارة : القدور. الصاد : الصفر والنحاس. الملك الأصيد : المتكبر . من صيد : صاده، يصيده صيدا. ص ٤٩٩ ج ٢ صحاح الجوهري .

صَيِّدْنَايَة .

من جذر صيد. لغوياً بنفس معنى صيدا. عشيرة الصياد في سوريا. ص ١٢١ عشائر الشام لوصفي زكريا. آل صياد من عشائر خولان في اليمن.

الضاد

الضُبِّيَّة .

ضُبًا وادٍ جنوب جبلة ، الضُّبَا وادٍ قرب تعز ، بنو الضبيبي عزلة من ناحية الجُبَيْن . بنو ضبيان بن خولان . ص ٢٥٧ - ٢٥٨ معجم المدن والقبائل اليمنية . الضبية فرقة من عشائر الصليبي - الصُّلْبَة . في بادية الشام . ص ٤٦٦ عشائر الشام لوصفي زكريا . لغوياً من ضبا . ضبته الشمس ضبياً ، لفحته ولوحته وغيرته . ص ٤٧٤ ج ١٤ لسان العرب . جبل الضبيئات في اليمن . ص ٩٥ تاريخ القبائل اليمنية .

ضَمِيْط

يقترح أنيس فريحة أن تكون تحريفاً لإسم دميت . وهذا القلب جائز كما رأينا في الدامور - الضامور . ودُمَّت ناحية من قضاء لواء إب . آدم - أَدَمَة - أَدَمَات أسماء قرى في اليمن . ص ١٧ - ١٥٩ . معجم المدن والقبائل اليمنية .

إذا قفز، واختبأ. الطَّبَار: ضرب من التين. واحدته طُبَّارة. ص ٤٩٥ لسان العرب ج ٤ .

طبشار .

أعتقد أنها بالتاء أساساً: تبشار، وهي حميرية يمنية. ومثالها الكثير من أسماء القرى اليمنية: يَمان، تريادة، تريم، تشيع، تعز، تراخِم، تراحب. وتراخم تحولت إلى طرخوم. التبشراني اسم سائد. وبالتالي طبشر - تبشر من بَشَرَ.

طبشة .

الطبيشات عشيرة في سوريا من عشائر النعيم في قضائي حمص والسلمية. وقسم آخر في الجولان. ص ٤٥٥ من عشائر الشام لوصفي زكريا.

طرابلس .

طرابلس أقدم من الإغريق، وليس معناها المدن الثلاث كما هو سائد، إضافة إلى طرابلس الغرب. فالسين لاحقة يونانية. أما الجذر طربل - طرابل - لغويًا: الطربال: علمٌ يبنى، وقيل هو كل بناء عالٍ. وفي الحديث: إذا مر احدكم بَطربالٍ عالٍ فليسرع المشي. الطرابيل: العرازيل. المنارة، الصومعة. طرابيل الشام: صوامعها. طربل بوله مده إلى أعلى. ص ٤٠٠، ج ١١ لسان العرب. ويقرب طرابلس جبل طربل - تربل - وعامياً: طربول - طربون الحبق. الرأس المخروطي على شكل الصومعة. ويقال عن صياد السمك: يضرب طرابيل. أي يرمي اصابع الديناميت بشكل قوسي. فلغويًا: طربل - طرابل - طربال: الشكل القوسي، شكل الصومعة، العرزال. الطرابلة ما زالت عشيرة أو بطن من عشيرة الخرصة الشمرية في سوريا. وهي عشيرة كبيرة طائية الأصل - من بني طيء. ص ٦٢٢ - عشائر الشام لوصفي زكريا.

طرزا - طرزيا .

الأولى في البترون والثانية في كسروان. وتلفظ طورزيا من باب النسب إلى طرزة - والأسماء هذه لعشيرة. لغويًا: طرز، الطراز: علم الثوب. فارسي معرب. وقد طُرز الثوب، فهو مطرز، طرزه: هيئة. ليس هذا من طرازك، أي من عادتك. ص ٨٨٣ ج ٣. صحاح الجوهري. اعتبرها أنيس فريحة: تور - أرزة ! ؟ .

طْفِيل .

تصغير طفل لغويًا. وليس تفل كما أرادها أنيس فريحة. وابن طفيل اسم فيلسوف

الطاء

طاران .

الطار قرية في سوريا . الطرية من قرى ابين في اليمن . لغوياً . طاران وطارية - طاريًا من الجذر نفسه . الطَّرِيُّ: الغريب، وطَرَى إذا أتى، وإذا تجدد. وإذا مر. وفي سوريا الترن . فرقة من عشائر الولدة جهات جبل سمعان وإدلب .

طاريًا .

راجع طاران، مع إضافة إمكانية كونها من جذر طَرَّ . فهو طَارَ . وتخفف بالنسب طاري، طارية . وطَّرَّ، طرد، قطع . ص ٥٠٠ ج ٤ لسان العرب .

طاميش .

راجع دير طاميش . وهي من جذر طمش . الطمش: الناس . يقال: ما ادري اي الطمش هو، اي الناس هو . قال رؤبة:

وما نجا من حشرها المحشوش

وحش ، ولا طمش من الطموش

ص ٣١٢ ج ٦ لسان العرب .

طبرجا .

من الممكن أن تكون جا لاحقة تركية . مثال: كتبجي - بلطجي - عربجي . وأن يكون الجذر طبر . راجع طبريا . ومن الممكن أن يكون طبرشا (بوارج - بوارش)؟!

طَبْرِيًا .

سهل ومدينة في شمال فلسطين . الطَّيِّيار . قرية عامرة في اليمن . لغوياً: طبر الرجل

عربي مشهور. لغوياً الطَّفَلُ: النبات الرخص. والطفل: الصغير من كل شيء. الطَّفُلُ: سقط النار. طفلت الشمس: دنت من الغروب. طُفيل الأعراس الذي كان يأتيها دون دعوة. الطُّفال، والطُّفال: الطين اليابس باللهجة اليمنية. طفيل اسم جبل بنواحي مكة. ص ٤٠٢ لسان العرب ج ١١. وقد اختار أنيس فريحة المعنى اليمني: الطين والقي القبض عليه آرامياً وعبرياً.

طُلُوسَة .

لغوياً، الطُّلُسُ: لغة في الطرس، طلس الكتاب: محاه. الطُّلُسُ والطُّلَسَةُ: مصدر الأطلس من الذئب: الأغبر المتساقط الشعر. وفي الحديث: لا إله إلا الله يطلُّس ما قبله من الذنوب. ص ١٢٤ لسان العرب ج ٦.

طَلِيَا - طَلِيَة .

لغوياً من جذر طلى. طلى الشيء: دهنه، ومنه الطِّلاء. طليت البعير اطلية طلياً، دهنه بالقطران. طليت الطلي: شدته بحبل، وذلك يُعمل لصغار الغنم. الطُّلِي: الصغير من كل شيء. الطُّلِي والطُّلاوة: الحسن والبهجة. ص ١٣ - ١٤ ج ١٥ لسان العرب. آل طلية من قبائل مراد ومنهم: بنو سيف وينقسمون إلى ثلاث بطون - آل صياد - مسلى - نمران - آل بحيج. الصعاطرة ص ٣٧٥ معجم المدن والقبائل اليمنية. وما يزيد ذلك تأكيداً، أن آل سيف كانوا امرء في لبنان. والزعيرية عشيرة ما زالت في بعلبك.

طنبوريت .

طنبورية - والتاء يمنية حميرية حيث كانت عربية تلفظ عربيت. الجذر اللغوي من طنبر. فارسي معرب أصله: دُنْبِه بره (أي شبيهة إليه الحمل) ص ٥٠٤ ج ٤ لسان العرب .

طورة - طورا - طويري .

الطُّور. مدينة، وقرى أربعة تحمل الاسم نفسه. الطُّوير: قرية في تهامة. ص ٢٦٤ معجم المدن والقبائل اليمنية. لغوياً، الطُّور: التارة (طوراً بعد طور) الناس أطوار. الطُّور والطُّوار: جذاء الشيء جانبه. الطُّورة: فناء الدار. الطُّور: الحد الفاصل. الطُّور: الجبل. الطويري: الوحشي من الطير والناس، ورجل طويري أي غريب. ص ٥٠٨ ج ٤ لسان العرب.

الطَّيِّبَةُ .

طَيِّبَةُ: حصن غرب صنعاء، وقرية. وبنو طيبة. ص ٢٦٦ معجم المدن والقبائل اليمنية. الطَّيِّبَةُ - طَيِّبَةُ الغال: قرى في سوريا. الطَّابِي من عشائر التركي في سوريا. ص ٥٠٢ عشائر الشام لوصفي زكريا. لغوياً من جذر طيب: الجيد - الحسن.

طَرُّ .

عديدة هي القرى المسبوقه بكلمة طَرُّ. طَرُّ حرفه - طَرُّ دُبَّة، طَرُّ سِمَحَات. وتلفظ طَرُّ وليس طَيْرٌ. في لسان العرب: طَرُّ: طرد قطع. طَرُّ الحديد: سننها. طَرَّة كل شيء حرفه. طرر الوادي: نواحيه واحدها طَرُّ. طَرَّة فلان، صلته ومنازله من بعيد. ج ٤ ص ٥٠٠ وتأخذ كلمة طر حسب هذه المعاني: الديار، الناحية، القطعة الفثة (الجماعة) وليس الحظيرة كما أرادها أنيس فريحة. . لأنه اعتبر طويري - وطر بالمعنى نفسه، واعتبر طردبَّة. (حظيرة الدببة) فتخليلوا؟

طَرُّ حرفه .

ديار - جماعة حرفه. راجع حرف. والحرف اسم عشيرة متكرر.

طَرُّ دُبَّة .

ديار - جماعة دُبَّة. ودبا من عشيرة خولان اليمنية.

طَرُّ زِبْنَةُ .

ديار - جماعة زبن. زبن قرية في سوريا أيضاً. الزبن - الزبنة. فخذ من عشيرة العلي من العمارات. ص ٤٤٣ عشائر الشام لوصفي زكريا. وزبن إسم مثال: زبن بن بنية | قعيشيش لغوياً: بنو زبينة حي من العرب. الزبن: الدفع ومنها الزبون والزبانية. الزبونة من الرجال، الشديد المانع لما وراء ظهره. ومقام زبن: ضيق، ص ١٩٤ ج ١٣ لسان العرب.

طَرُّ سَمَحَات .

ديار - جماعة سمحات. من سَمَح. يسمَح: قرية من بلاد آنس في اليمن. ص ٢١٢ معجم المدن والقبائل اليمنية. لغوياً: سمح، السماح، السماحة: الجود. ص ٤٨٨ ج ٢ لسان العرب.

طَرُ فِلسِيه - طَرُ فِلسِين .

ديار جماعة فِلسية . وهو اسم عشيرة . راجع كفر فالوس .

الطيري .

الطيارية قرية في سوريا . عشيرة الطيور من الشمر الطائية . ص ٦٢١ عشائر الشام

لوصفي زكريا . الطيري من قبائل حاسد . ص ٨٢ تاريخ القبائل اليمنية .

الظاء

ظهرٌ .

منه : ظهر البيدر - المغارة ، المكنن ، بصاليم . وظهر الشيء أعلاه ، كما يأخذ معنى طريق البر . ص . ٧٣٠ ج ٢ صحاح الجوهري .

ظهر بصاليم .

راجع بصاليم .

ظهر بوياغي .

بيت ياغي - بوياغي ، اسم دارج بين العشائر ، رلعه اسم يماني حميري يرد مثله بكثرة في اليمن ، مثال : يحبس ، يحصب ، يدوم ، يريس ، يريم ، يزَن ، يسحم ، يزيد ، يعلي ، يشكر . راجع حرف الياء في معجم المدن والقبائل اليمنية . لغوياً هو اسم علي هيئة الفعل . وجذره غيا - غييت غاية . . غايا القوم فوق رأس فلان بالسيف ، كأنهم أظلُّوه به . أغيا عليه السحاب ، أطل عليه .

ظهر البليط .

راجع بلاط .

ظهر الدير .

أعلى - أو طريق . الدير إما دَيْرٌ أو دير الرهبان .

ظهر الشير .

راجع شير - شوار .

ظهر القطلب .

وتلفظ ظهر إطلب وهو الأصح . اسم على هيئة الفعل . أطلب الماء إذا بعد فلم
إلا بطلب . ص ٥٦٠ ج ١ لسان العرب . طلب : قرية من مخلاف الرياشية وأعمال ردا
ص ٢٦٤ معجم المدن والقبائل اليمنية . والمطيلب قرية في المتن .

ظهر المغارة .

المغار مثل الغار . وكذلك المغارة . من غور كل شيء قعره . الغار : كالكهف
الجبيل . ص ٧٧٣ ج ٢ صحاح الجوهري .

ظهر المكنن .

كنن يكمن كمنواً . المكنن : مكان الإختفاء . ص ٢١٨٨ ج ٦ صحاح الجوهري

ظهر الليسينة .

وأعتقد أن أساسها الليشينة من الليث ، حيث تقلب لفظاً إلى سين . اللشيانة : عش
في سوريا والأردن جنوباً . ص ٤٦٤ عشائر الشام لوصفي زكريا .

العَيْن

عابة - عابا .

العيان من عشيرة المراشدة في قضاء أبو كمال . ص ٥٨٦ عشائر الشام لوصفي زكريا . عيان . جبل به آثار حميرية في اليمن . ص ٣٠٣ معجم المدن والقبائل اليمنية . لغوياً من عبا - راجع عبيه .

عاريا - عارية - (المتن - جزين) .

العارة بلدة غربي عدن . ص ٢٣٣ معجم المدن والقبائل اليمنية . وتكرارها يدل على اسم عشيرة ، راجع عين عار .

عازور .

العايزة جبل شمال صنعاء ، ينسب له بنو العيزري . ص ٣٠٢ معجم المدن والقبائل اليمنية . لغوياً : من عزر فهو عازر وعزور . التعزير التعظيم ، والتأديب . ص ٧٤٤ ج ٢ صحاح الجوهري . أهل عزور بطن من العوالق . ص ٢٩٣ تاريخ القبائل اليمنية .

عاصون .

عاصي - العواصي . أفخاذ من عشائر الشمر . ص ٦٣٠ عشائر الشام لوصفي زكريا . لغوياً من جذر عصى . العاصي المتمنع الشديد . وأما عاصوم (تقلب الميم نون - عم يشرب - عن يشرب) . من جذر عصم . العواصم من قبائل نهم . ص ٣٠٠ معجم المدن والقبائل اليمنية . عصام إسم لعدة قرى ، والأعصوم بطن من همدان . ص ٢٨٨ المعجم نفسه .

عاضور .

تلفظ كما كانت تلفظ بعضران (راجع بعذران) . وهما من الجذر عذر نفسه .

عُذر : بطن من همدان - بيت عذران غرب صنعاء . بنو العذري من مشايخ أرحب . وبي
عذران من بني مطر ناحية البستان ، وعذرة من حولان . ص ٢٨٠ معجم المدن والقبائل
اليمنية .

عاقورة .

العُقيرة من قرى جبل تعكر ، وعيقرة شمال جيلة في اليمن . ص ٣٠٤ معجم الما
والقبائل اليمنية . العقير قرية في سوريا . لغوياً : عقره جرحه فهو عقير . عاقره : لازمه
العَقْرُ : القصر وكل بناء مرتفع . عَقرت النخلة : إذا قطعت رأسها كله مع الجمار
ص ٧٥٣ ج ٢ صحاح الجوهري .

عاليता - عاليه .

عال قرية في سوريا . عُولي وطن وجبل العوالي في اليمن . لغوياً : العالية : مناط
ما فوق نجد إلى أرض تهامة وإلى ما وراء مكة . والنسبة إليه : عاليّ . عالية الرمح ، العا
الرفيع .

غدت من عليّ ننفض الطلّ بعدما
رأت حاجب الشمس استوى فترفعا .

ص ٢٤٣٤ ج ٦ صحاح الجوهري . والتاء في عاليّتا جيميرية يمنية .

عانا - عانة .

العانيون . عشيرة في عانة قضاء الميادين ص ٥٨٠ . عشائر الشام لوصفي زكريا
عنة وإد في اليمن . عيان والعيانة قرى ومناطق وجبال . لغوياً : العاني الأسير . قوم عن
ونسوة عوان . عنوت الشيء : أخرجته وأظهرته . عنت الأرض ، ظهر نبتها . عانا ، تع
وتعنى هو : قاسى . ص ٢٩٤١ ج ٦ صحاح الجوهري . ومنها عانوت .

عانسية .

في الشوف . العَنَسُ : الناقة الصلبة . عنس قبيلة من اليمن منهم العنسي . العاند
التي لم تنزوج . ص ٩٥٤ صحاح الجوهري ج ٢ . عنس مدينة تنسب آثارها إلى
عنس بن سبأ الأصغر . عنس ، العنسية ، بيت العنسي قرى . ص ٢٩٩ معجم المد
والقبائل اليمنية .

عائوت .

التاء مثل بيروت ، جَميرية يمنية ، تحل محل التاء المربوطة (عربية - عربيت) ،
بهي عربياً : عانوه - عنوة . شدة قوة - وإما الظاهرة البينة . راجع عانا .

عبا .

عُبايات : بلدة في البيضاء اليمنية . لغوياً : العباءة والعباية ، ضرب من الأكسية
والجمع العباء والعباءات . ويقال : عبيت الجيش تعبته وتعبه . ص ٢٤١٨ ج ٦ صحاح
الجوهري .

العباسية .

العباسة قرية في آخر الديار المصرية لجهة الشام ، نسبة للعباسة بنت أحمد بن
طولون . ص ٢٥٠ ج ٢ ، وفيات الأعيان لابن خلكان . وقد تكون عبس وهو اسم لخمس
مواضع في اليمن أو العباسية من قبائل عك . ص ٢٧٦ معجم المدن والقبائل اليمنية .

عبادية - عبادات - العبدة - عبيدات - عبيدين - عبود - عبودية - العبدلي

قرى عدة ذات أسماء من جذر واحد : عبد . في سوريا قرى : عبادة ، العوابدة ،
العبد ، عبدا . وعشائر : العابد ، العبادات ، الأعبدة - العبدة ، العبودية ، العبيدات ،
عبيدة ، العبد ، عبود ، راجع عشائر الشام لوصفي زكريا . وفي اليمن : عبدان اسم لعدة
قرى وأودية وجبال . بنو عبد بطن من عليان . والعبيديون من قبائل خولان . عبدل : اسم
لمدينة حضرموت . عُبيد ، عُبيدة اسم لعدة قبائل ، آل عُبيد ، وآل العُبيدية من قبائل بني
نوف وهمدان والعقارب . بنو عبّاد من مشايخ بلاد يريم ، العبادلة من قبائل خولان في بلاد
صعدة . راجع ص ٢٧٤ ، ٢٧٥ ، ٢٧٦ ، معجم المدن والقبائل اليمنية . وفي الأردن .
عشائر العبادي ، العبيدات ، ومنطقة العبدلي في عمان ، وعبدون في ضاحيتها . وجملة
الأسماء اللبنانية منحدرة من عشائر يمنية وعربية أخرى . ويذكر وفيات الأعيان لابن خلكان ،
عشائر العبدلي - العبدة ، نسبة إلى عبد القيس بن دهمي . ج ١ ص ١٠١ . ويورد لسان
العرب : العباد قوم من قبائل شتى من بطون العرب اجتمعوا على النصرانية ، فاتفقوا أن
يتسموا بالعبيد وقالوا نحن العباد . والنسب إليه عبادي كأنصاري ، نزلوا بالحيرة . وعبد الله
يعبده ، عبادة ، معبداً ، ورجل عابد من قوم عبدة وعُبد وعُبد وعُبد . جرس العبادي يقال
للصوت الجميل . ج ٣ ص ٢٧٢ لسان العرب .

عبرا - عبرين .

لعويًا : عبْرُ النهر ، وعَبْرَه ، شطه وجانبه . ج ٢ ص ٧٣٢ صحاح الجوهري .
العَبْر ، بالفتح والضم موضع وقرية في اليمن ص ٢٧٥ معجم المدن والقبائل اليمنية .
عَبِي .

راجع عبًا .

العتيقة .

العتيق - العتيقات عشائر في الشام . راجع ص ٤١٤ عشائر الشام لوصفي زكريا . من
جذر عتق . في اليمن : العتيك من بطون الأزد ، وهم ولد العتيك بن امرؤ القيس بن
ثعلبة بن مازد بن الأزد . ص ٢٧٧ معجم المدن والقبائل اليمنية .

عشرين - (عتريين) .

ليست بالتاء ولا الطاء كما أوردها أنيس فريحة . إذ وردت عشرين (بالتاء) في كتاب
لبنان مباحث علمية واجتماعية . ج أول ص ٦٣ . عَثَار قرية . عَثْر مدينة حميرية في
اليمن . ص ٢٧٨ معجم المدن والقبائل اليمنية . لغويًا من عثر . عثر ، يعثر ، يعثرُ عشراً
وعثاراً : كبا - زل - سقط تلعثم . العُثْر : العُقَاب العَثْرِيُّ الذي لا يجد في طلب دنيا ولا
آخرة . ص ٥٤٠ ج ٤ لسان العرب . أما إذا كان كتاب لبنان مباحث علمية واجتماعية الصادر
١٩١٨ قد أخطأ اللفظ وكانت بالأساس عتريين . فإنَّ عتار - عتارة مناطق وقرى في اليمن .
ص ٢٧٧ معجم المدن والقبائل اليمنية .

عجلتون .

العجل ، العجيل ، العجيلات ، عشائر في سوريا ص ٥٥٨ - ٥٩٠ - ٦٢٣ عشائر
الشام لوصفي زكريا بنو العجل من قبائل أرحب اليمنية . لغويًا من جذر عجل . عَجَل :
قبيلة من ربيعة . العجل وُلد البقرة . العَجلة خشبة البئر . العججل : المسرع .
ص ١٧٥٩ ج ٥ صحاح الجوهري . التاء في عجلت - ون - حميرية يمنية .

عدوة .

الجدوة والعدوة . جانب الوادي وحافته . والجمع عداء . والعدوة والعدوة المكان
المرتفع . ص ٢٤٢١ ج ٦ صحاح الجوهري . العدوان عشيرة في سوريا والأردن .

عَدْبَل .

ليس لها من تفسير عندي ، إلا إذا كانت من عَدْبَل وحصل فيها القلب : وَعَدْبَل إسم لمدينة حضرموت .

عَدَشِيَّت .

سبق ومر معنا إسم حدشيت . ولعلهما واحدة . يقال لهجة في بيروت واليمن (عيروح بدل خيروح) . في لسان العرب (عدس : حدس) ص ١٣٣ ج ٦ لسان العرب ، وكذلك شقح وشقع .

عدلون .

آل عدلان من أهالي صعدة ، بيت العُدلة من قبائل شعوب صنعاء . ص ٢٧٩ معجم المدن والقبائل اليمنية . لغوياً : العدل خلاف الجور . عدل عليه في القضية ، فهو عادل . العدل : الفدية . قوم عُدلٌ وعُدُولٌ . ص ١٧٦٠ ج ٥ صحاح الجوهري .

عَدْمُون .

كما تبدو لفظاً من عدم وهو جذر عربي . لكنني أراها أساساً : عدنون - أو عضمون . القلب بين النون والميم (سينما - سيلما - أمكم - أمكن) وبين الضاد والذال (ضمياط - دمياط - ضامور - دامور) . عدنون من عدن : عدن عاصمة اليمن الجنوبي . سميت بعدن بن سبأ . عدن أقام . وعدن لاعة قرية في جبل الرجم ، وريمة ، وبليدة في ذمار . العداني عزلة ناحية ذي السفال . عدان من قرى عيال سريح . ذي عدينة في تعز . ص ٢٧٩ - ٢٨٠ معجم المدن والقبائل اليمنية . وبالضاد . من عظم - العظيمة حصن في حاشد . ص ٢٨٩ .

العديس - العديسة .

في الشوف والجنوب - عدس في الأرض : ذهب . زارة بن عدس إسم . العدس حب معروف - ص ٩٤٩ ج ٣ صحاح الجوهري . العُدس : شدة الوطاء والكدح . عُدس قبيلة من تميم . ص ١٣٣ ج ٦ . لسان العرب . بيدار العدس في العرقوب .

العذرة - العذر .

ورد سابقاً بعذران . بو . با - عذران . في اليمن : عُدْر ، بنو العذري ، بيت

عذران ، وعذرة من قبائل حولان ص ٢٨٠ معجم المدن والقبائل اليمنية . عذرا ، عذرة
قرى في سوريا . عذرة عشيرة في سوريا . راجع بعذران من جذر عذر .

عَرَب دواعر .

عرب اللجاء، اللقلوق عرب المسلخ ، تسمية حديثة للمستقر من العشائر العربية
المرتحلة . ومن هنا فإنَّ الإسم عرب دواعر ، عرب صالحيم ، عرب الحولة ، ترتبط باسم
مكان أو اسم عشيرة ، فإذا وجد اسم عرب أميركا ، ليس معنى ذلك أن كلمة عرب غير
عربية (كما عند أنيس فريحة) وإن كانت لفظة أميركا غير عربية .

دواعر من دعر . دعر العود دعرأ ، دخن فلم يتقد وهو الرديء الدخان . الدعر من
الحطب البالي . الداعر : السيء الخبيث المفسد . ص ٢٨٦ ج ٤ لسان العرب . ويحتمل
كثيراً أن يكون الإسم عرب ذو- وعر (الدال تقلب ذال) . دعة بلدة وناحية وقبيلة من
تهامة . ص ٤٦٦ معجم المدن والقبائل اليمنية .

عرب صالحيم .

راجع صالحيم .

عرب غشيم .

الغشم ، الغشوم ، عشيرة في سوريا من الخرصة الشمرية . بيت الغشم شمال
صنعاء . ص ٣٠٦ معجم المدن والقبائل اليمنية . لغويأ ، الغشم : الظلم والغصب .
الغشوم : الذي يخبط الناس ويأخذ كل ما قدر عليه . غاشم غشيم ، غشام أسماء .
ص ٤٣٨ ج ١٢ لسان العرب .

العربانية .

عرب عشيرة في سوريا . بنوعريب في اليمن . ص ٢٨٥ معجم المدن والقبائل
اليمنية . لغويأ : العُربان والعُربون والعربون لغة في البيع ، أعجمي أعرب . وفي
الحديث : نهى عن بيع العربان . ص ٥٩٢ ج ١ لسان العرب . والعربان تطلق أيضاً على
العرب من البدو . عربان قرية في سوريا .

عربة غلبون .

عربة ، باحة العرب . وباحة دار أبي الفصاحة وفيها يقول قائلهم :

وعِربة أرض ما يحل حرامها
من الناس إلا اللوذعي الحلاجُ

ص ٥٨٧ ج ١ لسان العرب . غلبون . من جدر غلب .

عربة قزحيا .

إستعار أنيس فريحة المعنى من لسان العرب وسرينه وحوره قليلاً . العربة ، باحة الدار ، راجع عربة غلبون . أما قزحيا . فهو مركب من كلمتين : قزح الحياة . قزحت القدر قطرت ما خرج منها . قزح إله الخصب . ص ٥٦٣ ج ٢ لسان العرب . الحيا : أحيا القوم صاروا في الحيا ، وهو الخصب . ص ٢٣٢٤ ج ٦ صحاح الجوهري . هذا من حيث اللغة . في الجنوب قرية القوزح ، وفي سوريا عشيرة القوصح . ولعل الإسم هنا لا يدل على اسم فرد ، بقدر ما يدل على عشيرة ، القزحية ، القصحية .

عَرَجِس .

إسم ناله التحوير لأنه رباعي مركب . وهو على وزن أفعل . فقد يكون الأراجس أَرَجِس (عرطز مثل عرطس) . من رَجَس : الرديء . ويمكن أن يكون : أَرَجَز من رَجَز ، عشيرة الرجوزة من قرى برط شمال صنعاء . والبرط عائلة لبنانية كان منها نائب في البرلمان . وهذا محل اجتهاد .

عردات .

أعروذ ، عُراد من وإئلة ، وادي عِرْد في اليمن ، عردن عزلة ، ص ٢٨١ - ٢٨٢ معجم المدن والقبائل اليمنية . عرادة قرية في شمال سوريا . العرداتي عائلة في طرابلس . لغوياً : عرد الناب والعود : اشتد وانتصب . عردت الشمس : طلعت . عرد الشجر : غلظ وكُبر . عرادة شبيه (المقلع) ، واسم شجر . عُرادة اسم رجل . ص ٢٨٧ ج ٣ لسان العرب .

عرسال .

يمكن أن تكون عرزال أساساً (بيت الحقلية من الأغصان) . ويمكن أن تكون عرسان . عراس في بلاد يريم . ص ٢٨١ معجم المدن والقبائل اليمنية .

عُرْطُز .

عرطس الرجل مثل عرطز ، إذا تنحى عن القوم وذل عن مناواتهم ومنازعتهم .

الدابة في آخر رجلها . ومنها العرين . والعران : الدار البعيدة . والعرنة : شجر . بنو عرين بطن من تميم . وبطن عُرنة : وإِدِ بحداء عرفات . ص ٢٨٣ ج ١٣ لسان العرب .
عريض ناصر .

العريض يطلق على سفح الجبل الترابي الواسع . بنو العريض من أهل صنعاء .
العارضة إسم لخمس مناطق . ص ٢٧٣ معجم المدن والقبائل اليمنية . ناصر إسم من نصر .

عِزَّة - عِزُونِيَّة - عِزِّيَّة .

العزيبزة قرية في سوريا . العزي والعزيزان عشائر في الشام . ص ٦٢٣ - ٦٦٣
عشائر الشام لوصفي زكريا . العزازي قرية ، عزَّان إسم مشترك لعدة أماكن في اليمن منها :
عزان بلدة ، وحصن وقرية وحصن خرب ، وجبل وعزلة ، وآل عزان وعددها عشرة .
ص ٢٨٦ معجم المدن والقبائل اليمنية . لغويًّا العِزُّ خلاف الذل ، العَزَّاز الأرض الصلبة .
ص ٨٨٥ ج ٣ صحاح الجوهري .

عَزَقِي .

من عَزَق . العزكي ، منطقة تتبعها عدة قرى في اليمن عزيقة وإِدِ جوار الحدا .
ص ٢٨١ - ٢٨٦ معجم المدن والقبائل اليمنية . لغويًّا : رجل عَزَقُ : فيه شدة وبخل وعسر
في خلقه . عزق الأرض : شقها . العزيق المستوى الممهّد من الأرض . ص ٢٥٠ ج ١٠
لسان العرب .

عُزْبِيَّة .

تصغير عُزْبِيَّة . واعتقدها أساساً بالذال (ذلك - ذلك في اللهجات) . العذيب :
موضع في واد زبيد من تهامة - عذوبة قرية من عزلة قروى . ص ٢٨٠ - ٢٨١ معجم المدن
والقبائل اليمنية . لغويًّا من عذب .

عِزِّيَّة قانا - عِزِّيَّة معركة .

تكرار العزبة يدل على أنها عشيرة توزعت عدة أماكن . راجع قانا ، ومعركة . وعزة -
عزبة - عزونية .

ص ٩٤٩ ج ٣ صحاح الجوهري . أي المسالم المنعزل .

عَرَّار .

ليس قرية ولكنه نبع . ونجاري أنيس فريحة في شطحاته التي حاول أن يدسم فيها مادة كتابه ، ولو لجأنا إلى أسماء المناطق والنواحي حول كل قرية لضاقت بها عدة مجلدات .
عرعر قرية في الأردن . عرعرين وطن في الجوف اليمنية . وهي فعل رباعي مضاعف من عَرَّ - جذر عرر .

عَرِّقَة .

العراقية فخذ من عشيرة الأبومريح في الأبوكمال . ص ٥٨٥ عشائر الشام لوصفي زكريا . العَرِّقَة اسم لثلاث قرى في اليمن . ص ٢٨٤ معجم المدن والقبائل اليمنية .
العروق شمال صنعاء . العرق إسم لبلدة ومنطقة في اليمن . العريقات عشيرة في الأردن . لغوياً من جذر عرق ولها معانٍ عدة . ص ٢٤٠ ج ١٠ لسان العرب ، الأعروق إسم لأربع مناطق في اليمن .

عرقوب .

قرية في جزين ، ومناطق ثلاث في الشوف ، واسم منطقة في جنوب لبنان . عُرُوب بلدة ، ووادٍ ، عزلة العرقوب إسم لعدة قرى في اليمن . ص ٢٨٤ معجم المدن والقبائل اليمنية . لغوياً العرقوب : العصب الغليظ في عقب الإنسان . عرقوب الوادي . ما انحنى منه والتوى . والعُرُوب : طريق في الجبل . من الأمثال (مواعيد عرقوب) . ص ٥٩٤ ج أول لسان العرب .

العَرْمَة - عرمون - عرمتى .

الأولى في عكار ، والثانية في كسروان والشوف . العَرْمَة إسم لقريتين ناحية جبلة في اليمن . العرامنة فخذ من عشائر الفاعور في سوريا . ص ٤٥٣ عشائر الشام لوصفي زكريا . لغوياً : العرم المسننة ويقال واحدها عَرْمَة . عرمت الإبل الشجر : نالت منه . صبي عارم : شرس . العرمة : مجتمع الرمل . ص ١٩٨٣ ج ٥ صحاح الجوهري . والسيل الذي ضرب سد مأرب يسمى : سيل العرم . . أهل عرمان عشيرة . ص ٢١٠ تاريخ القبائل اليمنية .

عرناية - عرنو .

العرين : عزلة في اليمن . عرنة في الجولان . لغوياً : العَرَن والعُرنة : داء يأخذ

عُشاش .

العُشاش : قرية غربي صنعاء . والعُشاش شمال رداع ؛ العُشاشان قرية في صعدة .
العُشَّة إسم لسبع قرى وآل أبو عشة من قبائل مراد . ص ٢٨٧ معجم المدن والقبائل اليمنية .
الجزر عشش . أعششت القوم إذا نزلت منزلاً قد نزلوه قبلك فأذيتهم حتى يتحولوا من
أجلك . عشُّ بدنه : نحل . عشُّ الطائر . عشاش . ص ١٠١١ ج ٣ صحاح الجوهري ،
عشة : قرية في سوريا .

عشقوق .

التاء تدل إنه يميني حميري فينيقي . من جذر عشق . المعشوق شرق صور .
المعشق : وإد فيه قرى كثيرة من بلاد الشاعر بأرض يافع اليمنية .

عُصيموت .

التاء تدل على إنها حميرية يمنية فينيقية . من جذر عصم . عُصام بلدة ، عزلة عصام
ووادي وجبل . عصمان وإد وبطن من همدان (الأعصوم) ، عُصم جبل عظيم في بلاد
يريم ، العصيمات من قبائل حاشد - ص ٢٨٨ معجم المدن والقبائل اليمنية . لغويًا من
عُصَم .

العطشانة .

عطشانة ، عطشان الشرقية والغربية قرى في سوريا . لغويًا : مكان عطش وعطش :
قليل الماء . ص ١٠١٢ ج ٣ لسان العرب .

عفاص غرفين .

لغويًا : عفاص الشيء غلفه . العفاص : جلد يلبس رأس القارورة . ص ١٠٤٥ ج ٣
صحاح الجوهري . وبالتالي فعفاص غرفين ، بيوت مغطاة بالجلد أو خيام على شكل
عرازيل . وما زالت العامية تستخدم (عفاص) بديل عفاص ، أي لا يتكلم سويًا . أما غرفين
فتراجع في حرف الغين .

عفاص صديق .

إما أنها عفاص صديق . (راجع عفاص غرفين) ، وإما عفاص - صديق . صديق من
صدق الصادق - الصديق : الكثير الصدق . عفاص من جذر عفاص (عفاص عن الأمر :

سامحه) . العَفْ موضع بالجوف . العِفَّة : قرية لآل حميقان بالبيضاء . بنو عفيف من قبائل بني شداد . ص ٢٨٩ - ٢٩٠ معجم المدن والقبائل اليمنية .

العقبية - العقبية .

الأولى في الزهراني والثانية في كسروان والتمن . والإثنتان من جذر عقب . العقبة في جنوب فلسطين ، وعُقبة إسم ، العُقَاب قرية وعزلة ، عقبات قرية ، وبنو عقبات ، بنو عقبة عشيرة ، عَقْبَى ناحية . ٢٩٠ - ٢٩١ معجم المدن والقبائل اليمنية .

عقتنيت .

الأرجح أنها : عَق - ثنيت . والتاء حميرية يمنية . وقد بدلت الكاف فيها إلى قاف - مثل عكا . عك من قبائل الأزدي بن كهلان بن سبأ . وهي قبيلة هاجرت إلى الشام أيام الفتوحات وكانت مع معاوية في صفين . ولقبائل عك بقية في تهامة . ص ٢٩٢ . معجم المدن والقبائل اليمنية . ثنيت من ثنى . (باب الثنية جنوب كفرشوبا قرب سهل الحولة) . وهي إسم . ص ١١٥ ج ١٤ لسان العرب . عِلماً أن عَق من جذر عَقق أيضاً .

عقلين .

راجع بعقلين - با - بو - عقلين . العقل واد وقرية ، العقلة قرى وجبل به نقوش حميرية . ص ٢٩١ معجم المدن والقبائل اليمنية . عقيل ، عقيلي ، العقلة ، عشائر في الشام .

عقماتة .

العقم ، محل وحصون أثرية وسد . ص ٢٩١ معجم المدن والقبائل اليمنية . أرض عقامة كثيرة التتوات ، العقم : الرحم المسدود . ص ١٩٨٨ ج ٥ صحاح الجوهري .

عكار - عكر - عوكر .

العكارى ، عكرة قرى في سوريا . عَكَار قرية في ضواحي جيلة الأعمور قبيلة من السكاسك (الملوك) . ص ٢٩ - ٢٩٢ معجم المدن والقبائل اليمنية . لغوياً : عكر . كَر وانصرف . رجل عكار في الحرب : عَطَّاف كرار . عَكَّر : خلط . عاكِر ، عَكِير ، معكر ، عكار : أسماء . ص ٦٠٠ ج ٤ لسان العرب . سريانياً حولها أنيس فريحة إلى منع وصد وهو معنى من لسان العرب .

هي على التوالي : ناحية في البيضاء . قبائل حبشية في رداغ ، قبائل في صعدة ، عزلة ، قبائل القراميش في خولان . وولد عمر : قبائل جماعة في صعدة . بنو العمري . العمارة : عزلة (رسائل تل العمارة) - العمارة قرية إليها ينسب بنو العمري . عمران : مدينة بأعلى البون شمال صنعاء . عمران مدينة خربة بالجوف ، وهي أهم المدن الأثرية . وآثارها السبئية في لندن وفينا واستانبول . ذي عمران بلدة وكذلك وصية عمران . عمران ناحية ، وبنو عمران كذلك . وبنو عمران من مشايخ عنس وأعمال منطقة ذمار . ص ٢٩٦ - ٢٩٧ - ٢٩٨ معجم المدن والقبائل اليمنية . العمارة ، عمرة ، العمري ، قري في سوريا . العمارة في العراق . العمارة عشائر في سوريا والعراق . عمارة ، العماري ، العمر ، العمارة ، العمائر . عشائر في سوريا العمارة ، العميرة ، العميرات . في الأردن . راجع عشائر الشام لوصفي زكريا . لغوياً : العمارة ، القبيلة . مكان عمير أي عامر . العمارة : كل شيء جعلته على رأسك . العمر العمر : واحد عمور الأسنان وما بينها وبين اللحم . ص ٧٥٦ ج ٢ صحاح الجوهري .

عماطور .

يحتمل أن تكون : عناتور (راجع عنطورة - عنتورة) . فالقلب بين الميم والنون جائز (عم يلبس - عن يلبس) ، أي من عنتر . كما يمكن أن تكون عين - مطور أدغمت النون بعد قلبها إلى ميم مع ميم مطر . مطور . أي عين عشيرة مطر . وبنو عذران (بعذران) من بني مطر .

العمروسية .

العمارس من قبائل الزرانيق في تهامة ، من أعمال بيت الفقيه . ص ٢٩٦ معجم المدن والقبائل اليمنية . لغوياً : العمروس : الشرس الخلق الشديد القوي . والعمروس : الجدي ، شامية والجمع عمارس (منها أخذ فريحة معنى النعجة) والعمروس والعملس واحد ، إلا أن العملس يقال للذئب . ص ١٤٨ ج ٦ لسان العرب .

عمشيت .

عمشة ردة قرية في سوريا . العمشات عشيرة ، عمشة الطائي . ص ٥٩٠ - ٦٣٨ عشائر الشام لوصفي زكريا . العمشية : عزلة ، عميش منطقة . ص ٢٩٨ معجم المدن والقبائل اليمنية . لغوياً : عمش الشيء : خبأه . عمش العين ما يظللها . ص ٥٨٨ ج ٢ صحاح الجوهري . عمشيت - التاء يمنية حميرية .

العلالي .

من جذر علا . وهي جمع عليّة . وفي البيان والتبيين يقول الجاحظ لأهل البصرة ، إنكم تسمون الغرفة فوق البيت عليّة وتجمعونها على علالي . لغويّاً : علا ، عليّة القوم . علا في المكان يعلو علواً . العلية غرفة عالية . ص ٢٤٣٥ ح ٦ صحاح الجوهري . علّة - علّة قرية في حاشد ، وعلّة قبيلة في العوالت . ذو عليان من قرى حوث .

علما الشعب - علّمات - علّمان .

من جذر علم . علمين قرية في الجولان . العلمة عشيرة في جنوب سوريا ، ص ٣٧٥ عشائر الشام لوصفي زكريا . علّمان بلدة غرب صنعاء . بيت علّمان قرية ، علمان إسم لثلاث قرى . ص ٢٩٤ معجم المدن والقبائل اليمنية . لغويّاً : العلمات : التلال العلامة والعلم : الجبل . العلم المشقوق الشفة العليا والمرأة علماء . علم الرجل يعلم علماً صار أعلماً . ص ١٩٩٠ ج ٥ صحاح الجوهري . ومر معنا بحرف السين - ساحل علما .

علي الموران .

يقول أنيس فريحة « إذا اعتبرناه سريانياً » ، ولماذا ؟ ! . قرية أخذت إسم شيخ عشيرة ، وعلي ويعلي إسم عربي قديم . في اليمن : علّة وعلّة قبيلة . ذو عليان ، عليان بعل قرية واسم ملك . بنو علي . قبيلة من أرحب وهي اسم لأربع قرى ومناطق . آل علي من قبائل همدان وسالم . وحمّام علي من جذر علا . راجع العلالي . علي باجلية قرية في سوريا . أما موران ، فمن جذر مور . المراوين عشيرة في سوريا . مران ، مرانة أسماء قرى في سوريا . مرّان وإد ، بيت مرّان وقبيلة مرّان ومنهم الملوك - ملوك المعافر - جبل مرّان في صعدة واليه تنسب القسي المرانية . مرّان حي من قضاة باليمن ، ومران قرية في الأشموس شمال تعز . المرانة عزلة في منطقة برط . بيت المراني : بلدة ناحية الرّجم : المرانية وإد في الجوف . ص ٣٧٦ - ٣٧٧ معجم المدن والقبائل اليمنية . فلماذا لا يكون مارون والمورانة عشيرة يمنية استقرت في شمال سوريا وشمال لبنان . لغويّاً من مرن .

عَمّار - عَمّار البيكات - عَمّارة - عَمّارية - عُمّاران - عَمّرة - العَمّرية .

قرى عدة ومزارع في : طرابلس - عكار - عكار - مرجعيون - صور - مرجعيون - عكار . جامعها جذر واحد : عمر . آل عُمير من قبائل وأعة في صعدة . بنو عُمير وآل عُمير

عَمِيق .

العماقى في تعز ، عمقة عزلة ، عَمَق ، وادٍ . جبل عميقة عزلة وقرية في وادي حجاج في بنا وأخرى في كحلان . ص ٢٩٨ معجم المدن والقبائل اليمنية . العميقة قرية في سوريا . العميقي : عشيرة في سوريا ص ٦٧٣ عشائر الشام لوصفي زكريا . لغوياً من عمق . العمق منزل بطريق مكة . العُمق والعَمَق : قعر البئر والفج والوادي . ص ١٥٣٣ ج ٤ صحاح الجوهري .

عِنَاية - العِنَاية .

في جبيل وصيدا . عِنَّة وادٍ ، وعِنَّة بن مثوب الأكبر بن عريب . ص ٢٩٩ معجم المدن والقبائل اليمنية . لغوياً راجع عانا .

عنجر .

عين الجر - ممكن - ذي جُرَّة إسم قديم لما يسمى اليوم سنحان . جرة من قرى المحويث . وادي الجار في صنعاء - الجارة في تهامة . ص ٧٧ - ٨٧ معجم المدن والقبائل اليمنية . لغوياً من جرر . وأيضاً في لسان العرب : عنجر : العنجرة : المرأة الجريئة الخفيفة الروح . وعنجر الرجل : إذا مد شفتيه وقلبهما . وعنجورة غلاف القارورة . وعنجر إسم رجل . ص ٦١١ ج ٤ .

عِنْدَقَت .

يحتمل أن تكون كاسم رباعي مركب : عين دِقَت . التاء حميرية يمنية ، أي عين دِقي - دِقَّة . الدقي : بليدة من أعمال ماوية . ص ١٥٨ . معجم المدن والقبائل اليمنية . لغوياً من دقا . دِقي الفصيل : أكثر شرب اللبن حتى كثر سلحه . ص ٢٦٤ ج ١٤ لسان العرب ، أي العين السالحة المفسدة . ويمكن أن تكون من عندق - التاء حميرية يمنية . العُنْدقة : ثغرة السرة ، وقيل موضع في أسفل البطن عند السرة ، ويقال ذلك في العنقود من العنب والبطم ونحوه . ص ٢٧٧ ج ١٠ لسان العرب .

عنقون .

عِنَاقة من قرى خولان . ص ٢٩٨ معجم المدن والقبائل اليمنية . العنقاوي قرية في سوريا . لغوياً من عنق . وعنقون - العانقون .

عودة التحتا والفوقا - عودين .

العودة من العائد الغلة . الناقة البازل والمخلف : عَوْدَة . ص ٥١٤ ج ٢ صحاح الجوهري . تحت وفوق كلمتان عربيتان وردتا سابقاً . . . والكلمتان قد توحيان أنهما إسمان لمكانين بمعنى الأرض المغلة العليا والسفلى . لكن عودين تشير إلى اسم عشيرة . عَوَاد قرية . العَوْد . بلدة واليها ينسب بنو العودي . بها آثار جَمِيرية . وقرية في ملحان . ص ٣٠١ معجم المدن والقبائل اليمنية : العواد العودة ، عشائر في سوريا . وهي متفرعة إلى خمس أفضاخ مثال : عودة أبي تاية ، عودة السرور . . . ص ٥٥٠ - ٦٢٤ عشائر الشام لوصفي زكريا .

عَوْرَة .

العورات عشيرة في سوريا . من عشائر السلوط قضاء إزرع . ص ٤٠٣ عشائر الشام لوصفي زكريا . الفرقة منها عورة . لغوياً : من عور .

عَوِينَات - عَوِينَة .

يتكرر الإسم في أربع قرى من عكار إلى بعلبك وجبيل وكسروان . وهو اسم عشيرة وليس للدلالة على العيون - العيون . عُوِين قرية في البيضاء . منها العليا والسفلى . ص ٣٠١ معجم المدن والقبائل اليمنية . العوينة - العوينات في قضاء إزرع . العوينات عشيرة في سوريا . وعوينات ، عوينة ، تصغير عون وعين .

عِيَّات .

عِيَّان . العياني . وبنو العياني ، والعيانة قرى وعشائر في اليمن . ص ٣٠٣ معجم المدن والقبائل اليمنية . لغوياً من عيا . العيان عشيرة في سوريا . ص ٥٥٣ عشائر الشام لوصفي زكريا .

عيتا الزط - الشعب - الفخار - عيتات .

وتلفظ عيثا كما عيشرون ، من عثى . عثا في الأرض يعثو عيثاً . ويقال للضبع عثواء . ص ٢٤١٩ ج ٦ صحاح الجوهري . الشعب : الشعب . بنو الشعبي ، إسم لعشرة قرى في اليمن . شعوب الشعبي بيت الشعبي جبل النبي شعيب إسم لعدة قرى وأماكن وقبائل . راجع ص ٢٣٤ - ٢٣٥ معجم المدن والقبائل اليمنية . الزط : جبل أسود من السند إليهم تنسب الشياب الزطية . ص ٣٠٨ ج ٧ لسان العرب . ثورة الزط في التاريخ العربي في

البصرة . عيتات جمع عيثة - عيئات قلبت إلى عيتات . كما يمكن أن تكون عيطا وقد قلبت التاء إلى طاء . عيطا - العيطة عشيرة في سوريا ص ٣٩٨ . دير عطا - عيطاوية في اليمن .
عيتيت .

التاء حميرية يمنية . عيتية نسبة لعيتتي من عتن - عطن (العيتاني عائلة كبيرة في بيروت) والنسب لهم عياتنة ، وإذا ما لفظنا التاء الحميرية عياتنت ، وإذا سكنا الاسم عيتنت . يميناً : عطنة (عطنت) مدينة حرية كانت من موانئ تهامة شمالي حدة ص ٨٩ معجم المدن والقبائل اليمنية . لغوياً : بالتاء من عتن . رجل عتن : شديد الحملة العتن : الأشداء . ص ٢٧٦ ومن جذر عطن : فسُد . رجل عطن : رحب الذراع والمال عطنت الناقة : بركت . ص ٢٨٦ ص ١٣ لسان العرب .

عيترون .

تلفظ عيترون ، من عثر . عثار قرية - عثر مدينة حميرية . ص ٢٧٨ معجم المد والقبائل اليمنية . عثر - يعثر آلهة حميرية . من جذر عثر .

عيتيت .

رجحها أنيس فريحة عين تيتة - عين التينة ، ويا له من ترجيح . إذ أن عيتيت في اللهجة العامية هي عيتات في لهجة الجبل فجنوباً الباب يلفظ بيب . وبالتالي تراجع عيثا عيئات .

عيحا .

جعلها أنيس فريحة عين الحي : ؟ ! ولا أجد لها تفسيراً عندي .

عيدمون .

مر معنا عدمون ، وجعلها أنيس فريحة عيد الإله أمون ، أو جنة صغيرة ، أو لحف الجبل . فيما عيدمون أصبحت عنده : عيد الذهب والمال ، أو عين الأصنام ؟ ! فأيه الصحيح ؟ راجع عدمون ، ففي اللهجات : أبعد تقال : بعد وبعده .

العيرون .

إحتمال أن تكون من عرا . عُروان - العرو - عروة ، العرة . قرى وقبائل في اليمن . ص ٢٨٤ - ٢٨٥ معجم المدن والقبائل العربية . العيبر عشيرة في سوريا . ص ٤٤٣ عشائر

الشام لوصفي زكريا . لغوياً إما من جذر عير . غير العين جفنها . عَيْرٌ : سيد القوم - ملكهم . عَيْرٌ : جبل بالمدينة . عَيْرُ النَّعْلِ : الناتئ من نصله . العَيْرُ : الطبل . عايرت المكايل راقبت وزنها وسعتها . ص ٧٦٤ ج ٢ صحاح الجوهري . وإما من عرا .

العيشية .

العايشين بطن من حمير ، لهم مخلاف عياش في حضور بالقرب من صنعاء . بني عياش عزلة . ص ٣٠٢ معجم المدن والقبائل اليمنية . عيشان جبل وبلدة قرب جهران . ص ٣٠٣ المرجع نفسه . عيشة قرية في سوريا . لغوياً من عيش . بنو عيش قوم من العرب . ص ١٠١٣ ج ٣ صحاح الجوهري .

عيلوت .

التاء حميرية (عربية : عربيت) ، عيلة - عيلت - عيلوت . من جذر عَيل . عُولِي : وطن جنوب حجة وبلد في الشرق ومخلاف في شام . ص ٣٠١ معجم المدن والقبائل اليمنية . العيلة والعالة : الفاقة . العيل : المتكبر - المتبختر . ص ٤٨٩ ج ١١ لسان العرب .

عِيناب .

من عنب . عَنَابٍ إسم . وشجر . والعُنَاب العظيم الأنف . العُنَاب إسم وادٍ . ص ١٨٩ ج ١ صحاح الجوهري .

عينات - عيناتا .

في كسروان والجنوب . لغوياً جمع عين . لكن العين اسم عشيرة أيضاً . العين وادٍ . وبلدة ، وقرية ، وعينان منطقة ، والعيون موضع . ص ٣٠٤ معجم المدن والقبائل اليمنية . عيناتا قرية في سهل البقيعة في سوريا . ص ٤٧٨ عشائر الشام لوصفي زكريا .

عين - العين .

العين ينبوع الماء الذي ينبع من الأرض ويجري . والجمع : أعين وعيون . والعَيْن : الناحية . العَيْنُ : أهل الدار . . . ص ٣٠٣ لسان العرب ج ١٣ . وأسماء العيون قد لا تكون جميعها قرئى . لكننا مجازاة لمزوري التاريخ سنلحق بهم إلى باب الدار . . كما أن ورود لفظ عين في أول الإسم قد لا تعني عين الماء أو الناحية . فمثلاً : عنتر .

العناترة . (عشيرة) العنتورة (قسم منها) ، فكيف تقلب إلى عين تورة ثم عين طورة أي عين الجبل . علماً أن عتر . . عتر .

عين إبل .

أبلان في ضواحي مدينة إب اليمنية . لغوياً راجع إبل السقي .

عين أحلا .

أحلا . من حلا : الحلى الأشد حلاوة ، أو من حل بالمكان . الحلة جنوبي صنعاء . حليان : من أعمال العدين - حلية إسم لعدة قرى . ص ١٢٨ معجم المدن والقبائل اليمنية .

عين أشما .

عين أشمة . إسم علم . من أشم . أرفع أعلى . راجع بعل شمية .

عين أوزية (وزية) .

وتلفظ عين وزين أيضاً . الوز لغة في الإوز . الوزين . الحنظل . فلان وزين الرأي أي رزينه . وزن الجبل ناحيته . ص ٢٢١٣ ج ٦ صحاح الجوهري .

عين بينرون .

بوازن قرية خربة في إبين ولا يعرف منها اليوم إلا اسم واديها . ص ٥٨ معجم المدن والقبائل اليمنية . عين بينرون - أبي زون - بوزون . راجع زون - مجدل .

عين بركة .

البرك مرفأ - بنو بركات من قبيلة نهم في اليمن . لغوياً من برك . البركة الخير النماء .

عين البربريسة .

إسم رباعي مركب . وعامياً بربس نكلم بصوت منقطع غير مسموع . والإسم من بربر . البربار . البربرة الصوت والكلام في غضب . اوبس تفرق . ولعلها عين الماء القليل المصاحب بصوت انسيابه . بريس عزلة ناحية العدين . ص ٥٢ معجم المدن والقبائل اليمنية .

عين البقرة .

البقارة - بقارة عشيرة في سوريا . البقرة معروفة . الأبقور قبيلة من خولان في صحار شمال صعدة . والأبقور أيضاً قبيلة من الأزدي والنسب إليها باقرزي . ص ٧ معجم المدن والقبائل اليمنية .

عنبال - (عينبال) .

وهذه من الأسماء الطريفة التي تذهب بالبعض إلى اعتبارها (كما عند فريحة) ، عين بال . عين بالية ؟ أو عين بعل ! فيما عنبال لغوياً : الوند . العُنابل : الصُّلب المتين . العنبيل والعنبلة : البظر . ص ٤٧٨ لسان العرب ج ١١ .

عين بعال .

البعال من بعل . راجع سبعل .

عين بورضاي .

أبورضاي . الأبوراضي عشيرة في سوريا من الحديديين في المعرة . ص ٥٢٨ عشائر الشام لوصفي زكريا .

عين بوسوار - عين بسوار .

يقال إذا شربت فأسئر : أي ابقى شيئاً من الشراب في قعر الإناء . قال الأخطل :

وشاربٍ مربعٍ بالكاسِ نادمني

لا بالحضور ولا فيها بسارٍ

ص ٦٧٥ ج ٢ صحاح الجوهري . بنو سوار حي كبير في حضرموت منهم بنو

السواري . ص ٢١٥ معجم المدن والقبائل اليمنية .

عين بونايا .

البون - البوني في اليمن ص ٥٩ معجم المدن والقبائل اليمنية .

عين تحيلة .

عين طحيلة ، من طحل . فيقال : طحل الماء طحلاً فهو طحِل ، فسُد وتغيرت

رائحته من حمائه . وماء طحِل أي كثير الطحلب ، كدير . الطحِل : المِلان .

ص ٣٩٩ ج ١١ لسان العرب .

عين تراز .

التراز ، اليابس الذي لا روح فيه . ترز الماء إذا جمد . وكل قوي صلب فهو تراز .
ص ٣١٤ ج ٥ صحاح الجوهري . وبالمعنى نفسه عند أنيس فريحة وبلفظ سرياني تريزا !
ويمكن أن تكون طراز من طرزيا - طرز .

عين التفاحة .

لا حاجة للبحث فيها .

عين الثغرة .

الثغرة والثغرة : كل فُرجة في جبل أو بطن وادٍ أو طريق مسلوك . والثغر الفم . والثغرة
من خيار العشب وهي خضراء . ص ١٠٣ ج ٢ لسان العرب .

عين جرفة .

جرفة : وادٍ في بلاد أرحب، الجراف : قرب عدن ، وبلدة في شرعب ، والجراف قرية
حميرية في حاشد بها آثار حميرية . ص ٨٥ وص ٨٧ معجم المدن والقبائل اليمنية .
لغويًا : من جَرَف . الجرف : الأخذ الكثير . المجرفة أداة الجرف . ص ٢٥ ج ٩ لسان
العرب .

عين الجديدة .

الجديد عكس القديم . والجديد بلدة من أعمال مأرب . والجديدة من أهل قرى بلاد
البيضاء . ص ٨٤ معجم المدن والقبائل اليمنية .

عين الجرن (الجرين) - عين جرناية .

الأولى في كسروان والثانية في عانوت الشوف . بنو جرين ، والجرين في اليمن
ص ٨٨ معجم المدن والقبائل اليمنية . لغويًا راجع جران .

عين جوياء .

راجع جوياء .

عين الحاج .

راجع الحاجية .

عين حجّاي .

راجع الحجاجية . آل حجّاج بنو حجّاج ، جبل حجّاج في اليمن ص ١٠٨ معجم المدن والقبائل اليمنية . وكذا الحجّة .

عين حرشة .

راجع حراش .

عين الحلزون .

الحلز : البخل . حلزون دابة . تحالزا في الكلام ، قال لي وقلت له . ص ٣٣٨ ج ه لسان العرب .

عين حمادة .

بنو حمّاد ، وبنو الحمادي ، والحمادي في اليمن . ص ١٢٨ معجم المدن والقبائل اليمنية . الحمادات عشيرة في سوريا . وكذلك الحمادة ، الحمادي ، ص ٥٤٧-٥٥٦ عشائر الشام لوصفي زكريا . من جذر حمد .

عين الحمبلاس .

عين حب الآس .

عين الحور - (حُور) .

عين حور قرية في سوريا . راجع بحوارة . حُورة وبنو حُور إسم لسته مواضع وعشائر . ص ١٣٣ معجم المدن والقبائل اليمنية .

عين الخروبة .

الخراب عشيرة في سوريا . والخروبة شجرة الخرنوب . راجع الخرنوب .

عين دارة .

الدارة . أخص من الدار . والدارة التي حول القمر وهي الهالة . سالم بن دارة ، تميم الداري أسماء . ص ٦٦٠ ج ٢ صحاح الجوهري . راجع دير .

عين درافيل .

عين بيت الفيل أو العاج ؟ هكذا عند أنيس فريحة ! أولاً : درافيل ودرافين . مثل

إسماعيل وإسماعين وقابيل وقابين . وعين درافيل أسفل كفرمتي . عين صغيرة شحيحة خفيفة . وأعتقد أن أساسها : عين ذرافين - ذرف الدمع يذرف ذرفاً وذرفاناً . الذرفان : المشي الضعيف . ص ١٣٦١ ج ٤ صحاح الجوهري .

عين الدلب - الدلبة .

الدلب شجر . الواحدة دلبة . ص ١٢٥ ج ١ صحاح الجوهري . راجع دلبنا .

عين الدوق .

الدوق : الحمق . ص ١٤٧٧ ج ٤ صحاح الجوهري . دوقة بلدة في حضرموت . ص ١٦١ معجم المدن والقبائل اليمنية .

عين الرمانه .

في المتن وكسروان . أبو رمانه في دمشق . راجع برمانه .

عين زحلتا .

العين الزاحلة . راجع زحلة .

عين الزيتونة .

في المتن . الزواتنة عشيرة في سوريا والجزائر . الزيتون شجر . ص ٣٥ ج ٢ لسان العرب .

عين سعادة .

من سعد . سعادة إسم .

عين السلام .

في برمانا .

عين السندينة .

السندي ما قابلك من الجبل وعلا من السفح سنداد إسم نهر . ص ٩٤٠ ج ٢ صحاح الجوهري . بنو السندي في اليمن . ولعلها عين السنديد ! .

عين سِكة - عين السِكة .

الأولى في بعلبك والثانية في المتن . سَكُّ : صُمُّ . سَكُّ : سد ، أفل ، الضيق . بثر سكوك ضيق . طريق سَكُّ : ضيق منسد . وسِكة المحراث : حديدة الفدان . ص ٤٣٩ ج ١٠ لسان العرب .

عين سَلِيَّة .

الصُّلو ، الصُّلوجبل في الحجرية . الصلوقرية من أعمال الطويلة ، وبليدة في كسمة من أعمال ريمة . ص ٢٥١ معجم المدن والقبائل اليمنية . لغويّاً : من سلا : العين المنسية ، العين المقطوعة . السُّلَى : وإد لبني عبس . ص ٣٩٦ . بالصاد من صلا وتصغيرها صُلَيَّة . صلا النار - الفخ ، مدقة الطيب . ص ٤٦٨ ج ١٤ لسان العرب .

عين شجاع .

قرية في كسروان . بنو شجاع الدين - نقييل شجاع . الشجعة . ص ٢٢٦ معجم المدن والقبائل اليمنية . لغويّاً من شجع - الشجاع المقدم .

عين الشمس .

راجع الشمس .

عين الصفصاف .

قرية في المتن . الصفصف : المستوي من الأرض . الصفصاف شجر الخلف . ص ١٣٨٧ ج ٤ صحاح الجوهري .

عين الصلبة .

قرية في كسروان . لغويّاً من صلب . فيما الأساس عشيرة الصليبي - الصلبة . عشيرة شهيرة في سوريا . ظلت معفية من الضرائب عثمانياً حتى ١٩٣٢ ص ٤٦٦ عشائر الشام لوصفي زكريا .

عين صوفر .

راجع صوفر .

عين طنطا (تتتا) .

في مرجعيون وعكار . لا تفسير لهما عندي .

عين طورة الزوق .

عين طورة المتن .

عين طورين - عين تورين زغرنا .

جعلها أنيس فريحة عين الجبل - الجبال ؟ رغم أن الطور والطورة جبل بالعربية . إلا أن الهوى سبق البحث فهذه القرى الثلاث تحمل نفس الإسم لأنها من نفس العشيرة . والعشيرة هي العناترة . بقي منها لفظاً عين تورين عنتورين . العناترة عشيرة ما زالت في سوريا . ناحية تدمر وهم من عشيرة الصلبة - الصليبي . ص ٤٦٦ - ٤٥٧ عشائر الشام لوصفي زكريا .

عين عابد .

قرية في الشوف . عابد من عبد . العبدة عبيدات عبد اللي ، عبود ، العبدات ، العبادي عشائر . راجع العبادية .

عين عار .

قرية في المتن . العارة غربي عدن . العُر ، حصن ، جبل ، وعدة قرى . العرة قرى في اليمن . لغوياً : عار في الأرض يعير : أي ذهب . (عين ماء غائرة ، جافة) عار في القوم يضربهم مثل عاث (إستعاره أنيس فريحة وجعله عبرياً الظالم) ، العار : السبة والعيب . ص ٧٦٤ ج ٢ صحاح الجوهري .

عين عرب .

لا يظن أنيس فريحة أن لفظ عرب في هذا الإسم عربي ؟ ! فعرب عنده سريانياً عربية : عين الصفصافة أو عين الطاحونة ! وكان بودنا أن تكون عين الطاحونة مع شلال أيضاً (وهي في منطقتي) ولكن يا حسرة . وعين العرب في سوريا . ص ٥٤٥ عشائر الشام لوصفي زكريا .

عين عزيمة .

العزام - العزيمات عشيرة في الشام . ص ٥٣٨ عشائر الشام لوصفي زكريا . لغوياً من عزم مصغرها عزم .

عين عطا .

دير عطا قرية . بنو عطا عشيرة . ذي عطا قرية . العطاوية من قبائل الزيدية . عطّات قرية . العطاوية قرية ووادي . ص ٢٨٩ معجم المدن والقبائل اليمنية . العطو ، العطية ، عطيووات الحواش عشائر في الشام . ص ٣٧٥ - ٣٨٩ - ٤٥٥ من عشائر الشام لوصفي

زكريا . لغوياً : أعطاه مائلاً ، العطاء العطية والجمع العطايا . ص . ٢٤٣ ج ٦ صحاح
الجوهري .

عين عكرين .

قرية في الكورة . راجع عوكر - عكار .

عين عَلَق .

علقان بلدة خربة في بطن السحول . منسوبة إلى علقان بن شرحبيل . لغوياً : من
علق : علق الشيء : لزمه . عَلَّقَ : أكل . (علق بالعامية) . العَلَقُ : القامة . العلق :
الدم الجامد . العلق : الدويبة التي تمص الدم . بنو علقمة : رهط الصمة ، منهم
العلقات . ذو علق : إسم جبل . ص ٢٦١ ج ١٠ لسان العرب .

عين عُنُوب .

من جذر عنب - العنب : الثمر ، الخمر يمانياً . العُنَاب : الجبيل الصغير الدقيق
المنتصب الأسود . وجمعه العُنْب . العُنْبُ : كثرة الماء . ص ٦٣٠ ج ١ لسان العرب .

عين عَيَّا .

راجع عَيَّات .

عين الغويبة .

تصغير غابة .

عين الفريديس .

راجع الفراديس .

عين القبو .

قبا وإد في الأخرج في حضور . ص ٣٢٢ معجم المدن والقبائل اليمنية لغوياً :
القبو : إنضمام ما بين الشقتين . القبو الضم . قبا الشيء قبواً ، جمعه بأصابعه .
ص ١٦٨ ج ١٥ لسان العرب .

عين القش .

قرية في المتن . القشوش عشيرة في سوريا ص ٣٨٤ عشائر الشام لوصفي زكريا

لغويًا : قش القوم أحيوا بعد هزال - قش الماء : صَوَّت . ص ٣٣٦ ج ٦ لسان العرب .

عين القنية - قنيا .

القنية ، هكذا وردت عام ١٩١٨ في كتاب لبنان مباحث علمية واجتماعية . قانية عزلة قضاء مأرب . قنة حصن في ريده . لغويًا من قنا - قنية ، إمتلك .

عين كسور .

لا أثر لجذر كسر في السريانية ، ولكن هذا لا يمنع افتراض وجود جذر فينيقي كسر ! هكذا عند أنيس فريحة ؟ . الكسر وطن وسط حضر موت . ص ٣٤٧ معجم المدن والقبائل اليمنية . والنسبة له : الكسور . لغويًا من كسر .

عين كفاع .

« لا أثر لجذر كفع في اللغات السامية . ولعلها كفاء . أو عين كفة القبو . أو عين الفجاءة ، مكان الملقى - على عين الملقى لاقيني . . » . هكذا عند أنيس فريحة . نزور . كما نهوى . ألم يقرأ أمين الريحاني في قلب لبنان عندما قال ، أن أخي مارون عبود يبحث عبثًا عن العين ، في عين كفاع ولم يعثر عليها حتى اليوم . نعم ليس من عين ، فقد غارت ونضبت لأن اسمها الأصلي عين قفاع ، بالقاف . القفع المتجمع . يقول الجوهري في صحاحه : القفعة شيء شبيه بالزبيب يعمل من خوص (الجراب - الخرج) .

والرجل القفعاء : التي ارتدت أصابعها إلى القدم . ص ١٢٧٠ ج ٣ . وعين قفاع ، أي عين مرتدة لأنها لم تكن جارية ، فنضبت .

عين كفرا .

عين قرية أو عشيرة كفرة . لغويًا : العين المغطاة كفر الشيء غطاه . راجع كفر .

عين مجدلين .

راجع المجادل .

عين مرعي .

لغويًا من رعى . الرعي : الكلاً . وفي المثل : ليس المرعي كالراعي . أي ليس العامة كالوالي . ص ٢٣٥٩ صحاح الجوهري .

عين مرشد .

المرشود والمرشدة عشائر في سوريا والمرشدة من قبائل حضرموت .

عين مُرين .

في عاليه . جعلها أنيس فريحة عين السادة والشيخ والأمراء ! المرؤني - المرون قرى يمنية . مران ، المرانة ، بيت المراني ، المرانية . مران حي من قضاة في اليمن . ص ٣٧٦ - ٣٨٧ عين مران قرية في سوريا . ٤٥٦ عشائر الشام لوصفي زكريا . لغويًا : مُرين أي مُرين تصغير مرن .

عين نونة .

ذو النون يونان الذي بلعه الحوت ، وهو يونس يمينًا . لغويًا : النون : الحوت والجمع أنوان ونيان . ص ٤٢٩ ج ١٣ لسان العرب . لغويًا : النون الحوت .

عين منبيع .

تصغير منبع من نبع . الأنوع : وطن ذكر في طبقات فقهاء اليمن ، وهو غير معروف اليوم . ص ٣٦ معجم المدن والقبائل اليمنية .

عين النور .

معشار أنور حصن وبلدة ناحية المخادر وأعمال إب . عين نيور : من قرى إبين . ص ٤٤٢ معجم المدن والقبائل اليمنية . ويمكن أن تكون عين النور .

عين مورايا .

الأمرور عزلة قضاء الشرفين - وقرية في جبل سور المتاب . ص ٣٥ . مَور وإِ بالغرب من اللحية به سميت مدينة مور . ص ٤١٦ . مَازية جبل غرب ذمار به آثار وقصر حميري خرب ص ٣٥٩ . معجم المدن والقبائل اليمنية . لغويًا من الجذر : مور . مور : تردد - المَور : الطريق والموج والسرعة ، ومازَ : جرى سال . المَور : الدوران . ص ١٨٦ ج ٥ لسان العرب .

عيون .

قرية في المتن ، وعيون قرية في سوريا ، وموضع في بلاد صعدة اليمنية . عيون جمع عين . لغويًا : عين الماء . العين : السيد ، النقد ، الشمس ، وخيار كل شيء .

والعين : طائر أصفر . . . ص ٣٠٥ ج ١٣ لسان العرب . الأعيون : قبيلة يسكن بعضها في
الجند . ص ٣٠ معجم المدن والقبائل اليمنية .

الفكين

الغابات - الغابة - الغابون - غابة جعفر .

من جذر واحد . غيب . وهذا التكرار يدل على اسم عشيرة . الغبان ، والغبية عشائر في الشام ص ٤٠٩ - ٤٦٦ . عشائر الشام لوصفي زكريا . لغويّاً : الغابة : الأجمة ، الغاب : الآجام . غابة إسم موضع في الحجاز . ص ١٩٦ ج ١ صحاح الجوهري . وغابة جعفر لتمييزها عن افخاذ اخرى من العشيرة . جعفر منطقة ، الجعفرية ناحية في ريمة . الجعافرة إسم لثلاث مناطق . ص ٨٩ معجم المدن والقبائل اليمنية ..

غادير .

أغادير في المغرب . من جذر غدر . دزينة قرى في سوريا تحمل إسم غدير . . واحتمال ان تكون من غضر ، غاضير تقلب الى غادير كما الضامور الى دامور . غضران من قرى بني حشيش في اليمن . الغضاورة عشيرة في سوريا . ويمكن ان تكون بالجيم : جدير . جديرة قرية في قولان . جدرة بلدة من وائلة . ص ٨٤ معجم المدن والقبائل اليمنية .

الغَبَّاطِيَّة .

قد تكون الغبائية، النسبة للغابات . الغاباتية وعند التسكين حذفت الألف الأولى . وقد تكون من غبط - فرح . شديد الفرح . وكذلك قباطية (قرش - غرش - قال - غال) القبيطة ناحية كبيرة شرق ذبحان ص ٣٢٣ معجم المدن والقبائل اليمنية ، ويمكن ان تكون بالجيم : جباطية - جَبَّة (جَبَّات- جَبَّاتِيَّة) بلدة من قروى في خولان العالية . ص ٨٢ معجم المدن والقبائل اليمنية .

غباله - غبالين .

قد تكون قبالة - جبالة . قبالة وبيت القابل إسم لسبع مواضع في اليمن . ص ٣١٩ .
قبال قرية من عزلة بني سباء . القبلة بلد في المحوِث . ص ٣٢٣ . جبلة مدينة وقرية .
الجَبَلين : عزلة في العدين . ص ٨٠ - ٨١ الأجبول قبيل في معبق . ص ١٠ معجم المدن
والقبائل اليمنية . واخيراً قد تكون غبارة - غبارين (وراه - ليت - ريت) مثل
الغبيرة ، الأغبور - الأغابرة مخلاف ناحية القبيطة . ص ٣٠ معجم المدن والقبائل اليمنية .

الغبيرة .

من غير . الأغابرة مخلاف مشهور ناحية القبيطة في بلاد الحجرية . ص ٣٠ معجم
المدن والقبائل اليمنية - الغبيرة : قرية ص ٣٣٥ تاريخ القبائل اليمنية .

غُدْرَاس .

اعتبرها انيس فريحة والأبوان يوسف حبيقه واسحق ارملي ، الغدير والساقية
الصغيرة . ص ٢٤٥ انيس فريحة . لكن هذا المعنى جاء من لسان العرب : غضرس :
(الدامور - الضامور ، قلب الدال والضاء) هو ثغر غضارس : بارد عذب . قال الشاعر :
مَمْكورة غُرثى الوشاح الشاكِسِ
تضحك عن ذي أشر غُضارسي
وحكاه ابن جنى بالعين والغين . ص ١٥٥ ج ٦ لسان العرب .

غررُوز .

من غرز ، الغُرزة قرية في وادي مور . ص ٣٠٧ غراز قرية في صعدة - الغراس مدينة
اثرية واخرى في رداع . ص ٣٠٥ معجم المدن والقبائل اليمنية . لغويًا غرُزُ - غرس (الزين
والسين يبدلان)

غرفين - غريفة .

الغريف : الشجر الكثير الملتف من اي شجر كان . الغريفة جلدة من ادم نحو من
شبرٍ فارغة . غَرَفَ : اخذ منه قطعة . الغَرَفُ : شجر يديغ به . ص ١٤٠٩ ج ٤ صحاح
الجوهري - غرف - جرف (قلب الغين والجيم) لذلك يمكن ان تكون جريفة (بالجيم
المصرية) الجراف قرب صنعاء - واخرى في شرعب وثالثة حميرية بها آثار قديمة ، الأجراف
عزلة ناحية وصاب الساحل ص ١٠ - ٨٥ معجم المدن والقبائل اليمنية .

غزة .

غزة في جرابلس سوريا . غزة في فلسطين المحتلة . العَزْبَطْن من همدان ، الغزاونة ناحية ملحان ، غزازة بلدة اغزوز بليدة في مقبنة . بنو الغزوي وبيت الغزي قبائل حاشد . ص ٣٠ - ٣٠٧ معجم المدن والقبائل اليمنية . من غزى . غزواً ، غزاة ، غزاوية قرية في سوريا .

غزير .

غزُر ، يغرز فهو غزيرٌ . ج ١ ص ٧٧٠ صحاح الجوهري .

غزَيْلة .

تصغير غزالة . الغزال عشيرة في سوريا . ص ٦٢٣ عشائر الشام لوصفي زكريا . دير الغزال في البقاع . ويحتمل أن تكون الغيزر مبدلة عن الجيم (غرف - جرف) . آل جزيلان من قبائل البرط . ص ٨٩ معجم المدن والقبائل اليمنية .

الغسانية .

الغسانية - غسان . بنو غسان من بطون الازد ، منهم آل جفنة ملوك الشام ، ومنهم بنو رسول ملوك اليمن . ص ٣٠٧ معجم المدن والقبائل اليمنية .

غسطا - غوسطا .

راجع رأس قسطا . وكما يمكن أن تكون الطاء تاء حميرية ، أي غستا غست - أو جستا جست . من غسس - الغُسس : الضعيف (غسة) . وبالجميم من جسس (الجسة : اللمس باليد) . ص ٣٨ - ١٥٤ ج ٦ لسان العرب .

غلبون .

من غلب قهر والغَلْبُ : الغليظ العنق مع قصرها . تغلب من غلب . ص ٦٥١ ج ١ لسان العرب . ويمكن أن تكون أساساً غربون من غرب .

غندورية .

غلام غُندور- - سمين غليظ ويقال للغلام الناعم غُندور ، غُنُدر ، وغنُدر إسم رجل . ص ٣٣ ج ٥ لسان العرب . بنو الجنداري من أهل صنعاء . ص ٩٥ معجم المدن

والقبائل اليمنية ، حيث تلفظ الغنداري . (جيم مصرية) .

غوار .

الغور إسم لتهامة وما يلي اليمن منها . ص ٣١٠ معجم المدن والقبائل اليمنية لغوياً : الغور ، القعر ، ومنها الغار ، والغار شجر أيضاً ، والجمع الكثير من الناس إلتقى الغارات أي الجيشان . ص ٣٥ ج ٥ لسان العرب .

غوايا القبيات .

غوايا - جمع غوية من غوى ضلّ . غيٌّ وُغوية وُغوية أسماء . وبنو غيان حي ، أطلا عليهم النبي لقب بنورشدان . غاوة إسم جبل . ص ١٤٣ ج ١٥ لسان العرب . وإذا كانه جوايا - جوية فلها المعنى نفسه . ضلّ أفسد . القبيات ، جمع قبية من قيب . قبا - القبة و ببلد وقرية جنوب صنعاء . ص ٣٢٣ معجم المدن والقبائل اليمنية .

غوشرياً .

اعتقد أن أساسها غوشرياً من غثر . الغثرة : الجماعة المختلطة . والغشراء والغثر الجهلة . في حديث أبي ذر الغفاري: أَحِبُّ الإسلامَ واهله وأحبَّ الغشراء، أي عامة الناس وجماعتهم . ص ٧ ج ٥ لسان العرب . وإذا كانت بالجيم أساساً : بيت جَسَّار من قبائِثُلا . ص ٨٩ معجم المدن والقبائل العمينية .

غوما .

الغُمُ : وأحد الغموم - الكرب - الغُمى : الشديدة من شدائد الدهر . والغُمَّة قعر النحي وغيره: غمّمته غمّيته . الغُمَّة : الضيقة . ص ٤٤١ ج ١٢ لسان العرب . وقد أخذ أنيسر فريحة معنى الضيق والقعر ، وجعله الحفرة والجورة سريانياً ! غيمان قرية أثرية شروة صنعاء . ذي غيمان قبيلة . ص ٣١٠ معجم المدن والقبائل اليمنية .

غوية وبيت برّو .

غيب ، غويب : كل ما غاب عنك . غيابة الجب : قعره . غيبة الوادي : هبطة مر الأرض . الغيبة النميمة . ص ١٩٦ ج ١ صحاح الجوهري البرؤ: جمع برة من القمح ص ٥٨٨ ج ٢ صحاح الجوهري . بروة ، البروية ، بنو البرة من قبائل سُروُد في اليمن ص ٥١ - ٥٢ معجم المدن والقبائل اليمنية .

غويتا . غيَّات .

واظنها غويثة . الغوثيون قبيلة من جَمير . ذو غيثان من قبائل عُذر وعزلة غيثان . بنو الغيثي ورباط الغيثي في اليمن . ص ٣٠٩ - ٣١٠ معجم المدن والقبائل اليمنية . لغوياً من غوث . والإسم جَميري يمّني فينيقي . وتكرار الإسم يدل على عشيرة . ويمكن أن تكون من غوى . غوية ، غياة راجع غوايا .

الغويصات .

جمع غويصة ، تصغير غوص مع التأنيث . غاص في الماء غوصاً ، فهو غائص وغواص . والعوص الهجوم . ص ٦٢ ج ٧ لسان العرب .

الغيلان .

يقول أنيس فريحة : « قد تكون عربية ، لكنني أرجح أنه سامي قديم من جذر جيل - جول » . عربياً جمع غول . الغولة إسم لعدة مواضع في أرحب . وغولة عجيب جبل . ذو غيلان من قبائل بكيل . بيت غيلان من مشايخ أنس . غيلان غربي صعدة . الغيل : قرية خربة وقرية في حاشد والجوف . وبلاد الغيل من أعمال المحويت . ص ٣١٠ معجم المدن والقبائل اليمنية . وإذا كانت بالجيم كما أورد فريحة . فهجرة الجيلاني قرية في بلاد أنس ، والجيلانية قرية تهامية شمال مدينة الزيدية .

الغينة .

الغين : العطش . والغينة : الشجراء مثل الغيضة . ص ٢١٧٥ ج ٦ صحاح الجوهري . عند أنيس فريحة هي آرامية يعثر عليها بالعبرية من جذر جون أي حفظ وحمى وصان . وحتى هذه من لسان العرب . غون : النغون ، والتوغن الإقدام في الحرب ص ٣١٦ . والغينة إسم أرض . قال الراعي :

ونُكِبْن زوراً عن مُحَيِّاة بعدما
بدا الأثل ، أثل الغينة المتجاوز

ويروى الغينة . يقال : هو من حمى الغين . والغين موضع لأن أهلها يحمون كثيراً . ص ٣١٦ ج ١٣ لسان العرب . أما إذا كانت بالجيم أساساً : فهي الجينة . الجنة من قرى ظليمة وأعمال شهارة . والجون من أعمال ريمة . ص ٩٨ معجم المدن والقبائل اليمنية .

الفاء

فَارِيًّا .

الفراوي هجرة قديمة في عزلة الصدر من ناحية حُبَيْش وأعمال إب . الفروة، قرية وحارة . الفيراء من قرى ذي السفال ص ٣١٤ - ٣١٥ معجم المدن والقبائل اليمنية . لغوي من جذر فرى : شق بحث .

فاكية - الفاكية .

تلفظ في البقاع الفيكة - الفاكي ، فيما يلفظها البعض الفاكية . الفاكية، كما حارة الفاكاهاني ، التي تحور إلى فيكاني . (حارة الفيكاني شرق رياق أيضاً) .

فالوغا .

فلغ رأسه . وقال ابن دريد ثلغه اي شدخه . (وفي العامية فدغه) . وبكل منهما روي الحديث : إني إن آتهم يفلغ رأسي كما تفلغ العترة . تفلغ الشيء . تهشم ، فهو مفلوغ . ص ٥٥٦ ج ٢٢ تاج العروس . ويمكن أن تكون بالقاف من فلق : قَسَم . الفلق هو الجبل الذي بني في مضيقه سد مأرب وقد جاء في النقوش بلفظ (الفلج) . ص ٣١٧ معجم المدد والقبائل اليمنية .

فتاح الشوحا - الصليمة - المير - النصارى - فتوح - الفتاحات .

وهي قرى في كسروان وجبيل . الفتحة قرية في سوريا . لغوياً ، فتاح : الحاكم المدبر الفتوح : الوسع . الفَتْحُ : الماء المفتح إلى الأرض ليسقى منه . الفُتْحَة : الفرجة من كل شيء . ص ٥٣٨ ج ٢ لسان العرب . الشوحة : ارض الشيخ ، نبت . ص ٣٨٩ ج ١ صحاح الجوهري . المير تحوير عامي للأمير . النصارى : نسبة للناصر - المسيحيون . إن لم يكر

نسبة لعشيرة بني نصر فتاح . فتوح - الفتاحات . اسم عشيرة .

فتري .

في بعلبك وجبيل . الفترة : الإنكسار والضعف . الفتر : ما بين طرف السبابة والإبهام .
أما قول الشاعر : اصرمت حبل الودّ من فتر . فهو اسم امرأة . ص ٧٧٧ ج ٢ صحاح
الجوهري . بالطاء : فطري من عشيرة الفواطرة . ص ٥٤٦ عشائر الشام لوصفي زكريا .

فتقا .

فتقت الشيء فتقاً : شققته . ويقال للجماعة ، ص ١٥٣٩ ج ٣ صحاح الجوهري .

الفخيتة . وقتلة عيسى (الشفوف) .

تصغير الفخطة . من فخت الفخت : ضوء القمر . الفاخطة ضرب من الحمام المطوق .
فخت رأسه بالسيف : قطعه . ص ٦٥ ج ٢ لسان العرب .

فدار التحتا والقوقا .

الْفِدْر ، الأحمق . فدره : القطعة من اللحم إذا كانت مجتمعة . ص ٧٧٩ ج ٢ صحاح
الجوهري .

فدعوس .

اسم . مثال : فدعوس بين شبيث الرمضان . فدعوس بن هيبات . راجع ٤٠٨ عشائر
الشام لوصفي زكريا . الفدعان عشيرة كبيرة في الشام .

فراث .

فرثة قرية وعزلة في صعدة . ص ٣١٤ معجم المدن والقبائل اليمنية . فارات قرية في
سوريا . فرث : فنت . الفراث : الفتات .

فراديس .

في زغرنا وفي مرجعيون حاصبيا - الفريديس - وهي اسم عشيرة . الفردوس البستان .
حديقة واسم روضة دون اليمامة . الفراديس موضع بالشام . كرم مفردس : أي معرش . ص
٩٥٩ ج ٣ صحاح الجوهري . باب الفراديس في دمشق . ص ٢٦٩ ج ١ وفيات الأعيان لابن
خلكان .

فرارة .

في بعلبك بيت فار وشرق البقاع : خربة قنا بيت فار . وهي ترجع لعشيرة واحدة غالباً .
من جذر فرر، ومنها فرّ - فرار - فرازة .

فرحال .

وهي بالأساس فرحان، كما سرحال - سرحان، إسماعيل إسماعين . وهو حميري يماني
فينبقي . بيت فرحان منطقة - الفرحية قرية - فروح قرية . ص ٣١٤ - ٣١٥ معجم المدن
والقبائل اليمنية . عشائر الفرحان في سوريا والكويت .

فرحت - فرحتا .

إسم حميري يماني فينبيقي . راجع فرحال .

فرن الشباك - فرون .

الفرن - فروان قرى في سوريا . الفرن مكان للخبيز . الفرني : الرجل الغليظ الضخم
ص ٣٢١ ج ١٣ لسان العرب . وهو اسم عشيرة .

الفرزل .

فرزل، كفرزن : الرجل الضخم . الفرزلة : التقييد . وفرزن اعجمي معرب . ص ٥١٨
ج ١١ لسان العرب .

الفريث .

راجع فراث .

فَرِيْجَة .

من فرج . الفرج - فرجة قرى في سوريا . الفراجة : عشيرة في الشام . ص ٦٦٤ عشائر
الشام لوصفي زكريا . وقد تكون بالشين أساساً (بوارج - بوارش)، الفرش قرية في أنس -
الفرشة قرية في ناحية سحار . ص ٣١٥ معجم المدن والقبائل اليمنية .

الفريكة .

فريكة قرية في جسر الشغور ص ٥٤٧ عشائر الشام لوصفي زكريا . لغويّاً : فركت
الثوب، افركه فركاً . الفِرْكُ : البغض ومنها فَرُوك وفارك . وكذلك فركها زوجها فهي فريكة .

ص ١٦٠٣ ج ٤ صحاح الجوهري . ويمكن أن تكون فريقة بالقاف- تصغير فرق . الفرق قرية ناحية رازح في اليمن . أما البركة بالأشورية عند فريقة فهي البركة بالعربية ، لكنه قلب الفاء إلى باء .

الفساقين .

فساقين - واطنهما أبو أب ، ساقين . قلبت الباء إلى فاء (ربك - رفك) . ساقين من جذر سقا . وساقين مدينة من قضاء خولان بها آثار سد حميري يسمى سد ساقين . ص ١٩٧ معجم المدن والقبائل اليمنية .

فسيقين :

راجع الفساقين . وهو اسم عشيرة . وعند أنيس فريقة : الفساقين المعزولين ، وفسيقين ، قناة الماء !

فجرة .

حفائر ، شقوق مغاور عند أنيس فريقة . وماذا عن عشائر الفاعور ، والفواعرة الناقية في سوريا . راجع ص ١١٩ - ٥٠٩ من عشائر الشام لوصفي زكريا . والفجرة ؛ جمعة صغيرة من الفواعر . لغوياً من فعر . الفعر : لغة يمانية ، وهو ضرب من النبت زعموا أنه الهيش ، وقيل إنه من صغار الذآنين . ص ٥٩ ج ٥ لسان العرب .

فغال .

فغال - فجال (كما اللهجة المصرية في جمل غمل) . لكنها ليست من الفجل كما اقترحها أنيس فريقة ، ولكنها من فشل (قلب الشين إلى جيم ولفظها غين) . فجال بلدة تهامية خربة شمالي زبيد . لغوياً : الفشل : ستر الهودج . ص ٥٢٠ ج ١١ لسان العرب . في لهجاتنا : جدع - غدع ، الجص - الشس - جِقْمُ شِكْم - مجلَط - مشلَط - غلف شلف - دبش ديج - جنفيس - شنفيس . راجع ص ٨٤ قاموس رد العامي إلى الفصح . الشيخ أحمد رضا .

فَقِي .

الفقة قرية في رداع ، الفقة اسم لعدة بلدان . ص ٦٢ ص ٣١٦ معجم المدن والقبائل اليمنية . لغوياً من فقق . فُقُّ الشيء إذا فتحه . ص ٣٠٩ ج ١٠ لسان العرب .

فندق .

الفندق: الخان فارسي . الفندق حَمَلُ شجرة مدحرج كالبنديق يكسر عن لب كالفستق . وبلغة أهل الشام خان ينزلها الناس . ص ٣١٣ ج ١٠ لسان العرب فندق الحمراء قرية في سوريا .

الفنار .

ليست فنار اليونانية التي أساسها فار (فاروس)، فهنا الفنار من عشيرة الفنير من موالى عشيرة ابوريثة ص ٥١٦ - ٥١٧ عشائر الشام لوصفي زكريا . لغوياً ليس من جذر فنر في لسان العرب .

الفوارة .

الفوارة في الشوف ونبع الفوارة في مرجعيون . لغوياً: فارت القدر تفور فوراً وفوراناً: جاشت . فوارة الورك: ثقبها . فوارة القدر: ما يُفُور من حرها . ص ٧٨٣ ج ٢ صحاح الجوهري .

فيترون - فيطرون .

فيترون من فطر . الفوارة عشيرة في سوريا . ص ٥٤٦ عشائر الشام لوصفي زكريا . فَطَر: شق، ومنه فاطر وفطور وفطير والفِطْرَة . ص ٥٥ ج ٥ لسان العرب . وفطري - فطري من العشيرة نفسها .

الفِيدَار .

راجع فدار الفوقا والتحتا .

فيسَان .

باللهجة (رُبُك - رُفُك)، فيسان هي بيسان . فيما هي يمنياً وباللهجات القديمة: فيشان من بنو فايش . وهو حي من همدان من حاشد . وذو فايش ملك من حمير اسمه سلامة . ص ٣١٣ معجم المدن والقبائل اليمنية . وبيسان في فلسطين أيضاً .

فِيع .

فيع الأمر وفيعته: أوله . اهمله الجوهري صاحب الصحاح، وصاحب اللسان . ص ٥١٦ ج ٢١ تاج العروس . وفي اليمن: يفعان اسم لعدة قرى وجبال . بيت يفع ويفاع قرى

يافع وبيت يافع وشعب يافع كذلك ص ٤٧٥ معجم المدن والقبائل اليمنية .
وفي لسان العرب : فوعة الطيب ، وفوعة السم : حدته، وقيل منه الأفعوان .
ص ٢٥٨ ج ٨ لسان العرب .

القاف

القاطع .

القاطع - الفاصل . القُطيع قرية شرقي الحديدية، وحارة بصنعاء . ص ٣٣٣ مع المدن والقبائل اليمنية .

القاضية .

من قضب . قضيبة منطقة تتصل بالربع الخالي . وادي القُضب، وإدٍ خصيب شه ذمار . ص ٣٣٢ معجم المدن والقبائل اليمنية .

القاع .

قاعة، حصن وبلدة وعزلة، وقرية وبلدية . ص ٣٢٠ معجم المدن والقبائل اليمنية القاع : الأرض التي لا التواء ولا حزونة ولا انهباط . . ص ٣٠٤ ج ٨ لسان العرب .

قاع الريم .

رَيْمان حصن جَميري، وبلدة وحصن في يريم والعدين . ريمة اسم مشترك بين بلدان ريمة الأشابط - جُبلان - المناخى - حُميد، الصغرى . حصن ريمة، قرية وجبل ريم ريام موضع به بقايا الإله تالب رثام (بعل ترعت) وريام بلدة في رداع بها آثار حميرية . ص ١٨٥ - ١٨٧ . معجم المدن والقبائل اليمنية . لغوياً : من رام - ريم بالمكان : سكن .

قاع عفرين .

راجع قاع : آل عفرا من قبائل ذي حسين . عَفَّار جبل ينسب إليه بنو العَفَّاري . عَفَّار بلا وقرية وبلدية . ص ٢٩٠ معجم المدن والقبائل اليمنية . لغوياً : عَفْرين اسم بلد، عَفْرين مأسدة . العِفْر الداهية، العَفْر التراب (منه العفارة)، العفير من النساء : الفقيرة الحال . ص

٧٥١ ج ٢ صحاح الجوهري . وردت في لبنان مباحث علمية واجتماعية قاعفرين ، ويحتمل أن تكون قاعبرين . قاع - عبرين . راجع عبرين .

قانا .

قانية ، عزلة من قضاء مأرب يتبعها عدة قرى . ص ٣٢١ ، قنا ميناء في حضرموت ، وقنة : حصن . قينة : اسم لثلاث قرى ، قينان قرية ، ص ٣٢١ - ٣٤٠ - ٣٤١ معجم المدن والقبائل اليمنية . لغوياً : القان شجر من شجر الجبال ، واحده قانة . ص ٣٥٢ ج ١٣ لسان العرب . وكل شيء خالط شيئاً فقد قاناه .

قب الياس .

قبا حيدر ، قب بنية قرى في سوريا . قبا واد ، القبة قرية ، قوبة قرية . ص ٣٥٤ معجم المدن والقبائل اليمنية . لغوياً : قبر الياس ، أو قبو الياس ، قبة الياس ، وهي كلمات عربية . إلياس اسم عربي دارج في الجاهلية . إلياس الفروع زعيم عشيرة العمور ، والياس الحاج ادريس من زعماء عشائر الكبار في العراق . ص ٤٥٧ - ٥٥٠ عشائر الشام لوصفي زكريا . وإلياس اسم اعجمي وقد سمت به العرب ، وهو إلياس بن مضر بن نزار بن معد بن عدنان . ص ٨ ، ج ٦ لسان العرب .

القُبَّارية .

القُبَّرة واحد القُبَّر وهو ضرب من الطير . ص ٧٨٥ ج ٢ صحاح الجوهري . وإما من قَبْر . قَبَّار . ويحتمل أن تكون بالكاف : الكُبار - بنو الكباري فرقة من ذي السفال . كَبْران وادٍ فيه قرى جوار مرّان . ص ٣٤٣ معجم المدن والقبائل اليمنية .

قبر شمون .

راجع بشامون .

قبريخا .

وردت بحرف الألف - وهي بالألف أساساً : الأبريخة .

القُبَّع - القُبَّعة . قبعت - قبيع .

القبيعات عشيرة في سوريا ص ٥٤٧ عشائر الشام لوصفي زكريا . لُغَوياً : القُبَّاع : مكيال ضخمة . قبيعة السيف : رأسه الذي فيه المقبض . القبيعة : نخرة انف الخنزير .

وصاحب القُبَيْع. لقب الشريف عمر بن أهذل الحسيني، لأنه كان يلبسه دائماً على رأسه، وهو مثل القلنسوة من خوص النخل. ص ٥١٨ ج ٢١ تاج العروس. قبعيت، تدل التاء على أنها حميرية فينيقية.

قبة بِشْمرة .

قبة أبي شمرة. شَمرة بلد في حجور شمالي حجة. رأس شمرة في اللاذقية. من شمر. راجع شمر.

قبة رويني .

تصغير رون. الرونة عزلة وإد، وبليدة وقرية ورونة المقاش من أعمال صعدة. ص ١٨٤ معجم المدن والقبائل اليمنية. لغوياً: رونة الشيء شدته ومعظمه. الرُّون: الصباح والجلبة. ص ١٩١ ج ١٣ لسان العرب.

قُبولا - قُبولة .

القبائل قرية وعزلة. قرية القبائل بوادي ظهر شمال صنعاء. بيت القبالي في وادي سهام، والقبالة بلدة واسم لقريتين ص ٣١٩. قبائل قرية من عزلة بني سبأ. القبلة بلد واسع، بلاد القبائل عزلة فيها عدة قرى. ص ٣٢٣ معجم المدن والقبائل اليمنية. القبول عشيرة في سوريا ص ٤٠٩ عشائر الشام لوصفي زكريا. القبلان كذلك، من جذر قبل.

القُبِيَّات .

في عكار والبترون. وهو اسم عشيرة على الأغلب. قبا - قبة قرى ومناطق في اليمن. لغوياً راجع غوايا القبيات. إضافة أن تردد قبة وقبيات يدل على عشيرة متوزعة.

قبيته .

القَبِيَّة ناحية كبيرة بالشرق من تربة ذبحان يتبعها قرى: اليوسفيين، الأعروق، الأعبوس، الأغابرة، الأثاود، الهجر هذلان. ص ٣٢٣ معجم المدن والقبائل اليمنية. لغوياً تصغير قبط. قبط الشيء جمعه بيده. القُبَيْط والقُبَيْطي: الناطف مشتق منه. والقبط جيل في مصر. ص ٣٧٣ ج ٧ لسان العرب. القباطي عشيرة. ص ٣٦ تاريخ القبائل اليمنية.

قتالة . قَتالي . قَتلة عيسى . قيتولة .

في المتن وجزين والشوف. اسم عشيرة متكرر. والثالث منسوب لشيخها عيسى تمييزاً

عن غيرها. لغويًا من قتل. ومنها: تقتل الرجل بحاجته: تأتي بها. وتقتل المرأة في مشيتها: إذا انقلبت وثنت وتكسرت فهي قتالة. ص ١٧٩٩ ج ٥ صحاح الجوهري. ويمكن أن يكون بالطاء. من قطل. بنو قطليل من قبائل عيال يزيد في عمران. ص ٣٣٣ معجم المدن والقبائل اليمنية - فيما المكاتلة في وادي شعب. ص ٤٠ تاريخ القبائل اليمنية. قَتَّة .

القطاطية عشيرة في سوريا من المناظرة ص ٤١٠ عشائر الشام لوصفي زكريا. لهجة قلبت التاء إلى طاء. قَتَّة من قتل: القتل: النيمة. القتل واحدته قَتَّة هو الفسفسة (الفصفسة) وهو علف للدواب. وسليمان بن قَتَّة، اسم. ص ٧٠ ج ٢ لسان العرب. بالطاء من قَطَط: قَطَّ: قطع. قطة: ذات الشعر الأجدد. ومعانٍ عدة.

قَدَّام .

قُدِّم بطن من همدان وإليه تنسب بلاد قُدِّم جنوبي حجة. القُدِّمة عزلة وقرية في يريم ومحلة غرب صنعاء. بيت القُدِّمي قرية قضاء عمران. ص ٣٢٥ معجم المدن والقبائل اليمنية. قديم الصالح من عشيرة الحديد ص ٥٢٧ عشائر الشام لوصفي زكريا. لغويًا من قدم. بمعنى القديم والمتقدم.

قدموس .

القدموس: القديم. حَسَبُ قدموس أي قديم. ص ٩٦١ ج ٣ صحاح الجوهري.

القَرَّاحَة - قَرَّحَا - قَرَّحِيَّا - قَرَّوْح .

في الشوف، وبعليك عكار وفي طرابلس وجزيرين. اسم لعشيرة متكررة في خمسة مواضع. وجميعها من جذر قرح. بنو القارح من فقهاء بني طيبة في مضرب عنس وأعمال ذمار. ص ٣١٩ معجم المدن والقبائل اليمنية. القروح عشيرة في سوريا من افخاذ فرقة الروس من الفدعان قضاء الرقة شمال سوريا. ص ٥٩٧ عشائر الشام لوصفي زكريا. لغويًا: القرحة واحدة القرح والقروح، الجرح. وقيل لامرئ القيس - ذو القروح - القرحة في وجه الفرس ما دون الغرة. ص ٣٩٥ ج ١ صحاح الجوهري في سوريا قرحة: قرحتا - قرحتة: قرى.

قَرَّادَة .

كما الضامور تحولت إلى الدامور، فمن الممكن أن تكون قرادة - قراضة. وكذلك

الضبيعة - الدبيعة في لهجات اقليم الخروب الظل للهجة عكار والشمال. قُراضة اسم لأربعة أماكن في اليمن منها بيت قراضة. قرضان - القرضة قرى وعزلات. ص ٣٢٧-٣٢٨ معجم المدن والقبائل اليمنية. لغوياً من جذر قرص. القريض المدح - القطع - الإقراض. أو من جذر قرد.

قرزلا.

راجع بقرزل.

قرانعون.

اسم عشيرة حميرية يمنية، فينيقية. القرانع: سلسلة جبال في الغرب الشمالي من صنعاء تحتضن مدينة الطويلة وغيرها من القرى. قال في معجم البلدان: القرانع - حصن حصين من حصون صنعاء. وقد أورده الخزرجي محرراً فذكر أن اسمه الغرائع. وفي عيون الاخبار: القرانع حصن في غربي جبل الشعر من أعمال إب ويسميه القرانح. ص ٣٢٧ معجم المدن والقبائل اليمنية. ولا نستغرب الإبدال بين العين والحاء في قرانوح - قرانوح. فاللهجة اليمنية في بعضها، ولهجات بيروت القديمة تقيم هذا الإبدال. حَيروح - عَيروح. حَيجيب، عيجيب.

القرصا - قرصيتا.

من قرص: قرص يقرص قرصاً وتقريصاً. والقرصا: البابونج. ص ١٠٥٠ ج ٣ صحاح الجوهري. وإذا كان الإسم بالسین من قرص. القرس: البرد الشديد. قراس جبل باليمن. ص ٩٦٢ ج ٣ صحاح الجوهري. وفي الحاليين: قرص جبل فيه آثار - قرصة قرية. ص ٣٢٩ - ٣٣٠ معجم المدن والقبائل اليمنية.

قرطاضة.

من قرطس. السین قلبت زیناً ولفظت بالضاد. عامياً (قرطز) القرطاس: أديم ينصب للنضال. فإذا أصابه الرامي قيل: قرطس اي أصاب القرطاس. القرطاس: ما يكتب عليه - الصحيفة. ص ١٧٢ ج ٦ لسان العرب عامياً يقال دعوة: (قرطيزة، قرطزك).

قرطبا. قرطبون.

يمكن أن تكون بالطاء والتاء. القرطب: بلدة وضاحية جنوب زيد، قال الملك علي بن المهدي الرعيني الحميري عند حصاره لمدينة زيد:

وسالت نواصيها على باب قرتب
ولم تأل إن جالت بباب الشبارق

ونسب إليها المحدث عبد العليم بن عيسى القرطبي . (القرطبي) ص ٣٢٧ معجم المدن والقبائل اليمنية . قرطبة مدينة عربية أندلسية .

القرعون .

قرع الغزال قرية في سوريا . من قرع : قرع أبو بطن من بني تميم . القرعة ، مثل القرعة وهي خيار المال . القرع الفحل . قرع : خيار اليقطين . ص ١٢٦١ ج ٣ صحاح الجوهري وكُرِع (القاف والكاف يجوز الإبدال فيهما) ، وطن كان تابعاً لرداع وفيه مآثر جَميرية . ص ٣٤٦ معجم المدن والقبائل اليمنية .

قرقريا .

من قرر . قَرَقْرُ : القاع الأملس . حادٍ قراقرٍ وقراقرى ، إذا كان جيد الصوت من القرقرة . ص ٧٨٩ ، ج ٢ صحاح الجوهري . قراقرة - قرقور قرى في سوريا . وعن خالد بن الوليد .

فوز من قراقر إلى سوى

لله در رافع أنى اهتدى

وهما ماءان . ص ٢٣٨٦ ج ٦ صحاح الجوهري . في اليمن ، كركر من قرى خولان .

قرقشبية .

بنو الكركشي من أهالي بني شهاب ص ٣٤٧ معجم المدن والقبائل اليمنية . لغوياً من قرش - قرقش .

القرقف - قرقفة .

في عكار ومرجعيون . وحارة قرقفي في عرمتى . وهو اسم عشيرة غالباً لتكرره . من جذر قرف . القرقفة : الرعدة . قرقفة البرد مأخوذ من الإرقاف ، القرقف : الماء البارد والخمر . سميت قرقفاً لأنها ترعد شاربها . ص ٢٨٢ ج ٩ لسان العرب . القرق : وطن من بلاد ماوية من عزلة عمامة . ص ٣٢٨ معجم المدن والقبائل اليمنية .

قرنايل .

قرن - نايل كما هي في المنطقة نفسها - المتن - قرنة شهوان ، الحمرا . القرنة : الطرف

الشاحص من كل شيء. يقال: قرنة الجبل، وقرنة النصل. ص ٢١٨١ ج ٦ صح
الجوهري. وقرن القوم سيدهم. والقرن: الجبل المنفرد وقيل الصغير. القرن: هورا
مشرفة على وهدة صغيرة. القرن: الحصن، والجعبة. ص ٣٣١ ج ١٣ لسان العرب. ن
اسم عشيرة. راجع بدنايل.

القرنة . قَرْنِيًّا . القرين .

قرانة، قرية في تعز. قَرْن جبل فيه حصن قديم. قرن الوعل اعلى جبل الوعل. ق
في معين. قروان. قُرون حصون ص ٣٢٩ معجم المدن والقبائل اليمنية. لغويًّا را.
قرنايل.

قرنة الحمراء .

قرنة شهوان .

راجع قرنايل ودير الأحمر. شهوان اسم من شهى: رغب أحب. رجل شهوي وشهو
وشهواني وامرأة شهوى. ص ٤٤٥ ج ١٤ لسان العرب. الحمراء: قرية ناجية السلفية .
اعمال ريمة. وبلدة في رجوزة قضاء برط. وإحدى قرى حضرموت. ص ١٢٩ معجم الما
والقبائل اليمنية.

القرية .

راجع القرعون.

القرية - قَرِيَّات .

اسم عشيرة في أربعة أماكن، والقريات جمعها ونسبها. القرية عزلة من أعمال إب
وبنو القرية من بطون عنس. ص ٣٣٠ معجم المدن والقبائل اليمنية. القرية - القريات
قريات الملح. القريتين. اسماء أماكن في سوريا. لغويًّا: القرية: اسم امرأة وهي
جشم بن مالك بن عمرو. ص ٢٥٤ ج أول، وفيات الأعيان لابن خلكان. القرية: خشبا،
عمود البيت. ص ٢٤٦١ ج ٦ صحاح الجوهري. والقرية: الحوصلة. وأيوب بن القرية .
المشاهير. ص ٧٨٩ ج ٢ صحاح الجوهري. وهي تصغير قرية.

قرية صرّا .

من عشيرة القرية ميزت باسم صرّا. الصرارة قرية شمال عمران - صرار جبل ودا

مساكن آل الصراري، وصرار بلد من رداع. ص ٢٤٦ معجم المدن والقبائل اليمنية. لغوياً من صرّ.

قِرْحِيَا .

قِرْحَل اسم قرية في سوريا. وهذا يلفت إلى انفصال قِرْح عن إل ايل. قِرْح - النسب قِرْحِي - قِرْحِيَّة. من قِرْح: القِرْح: البصل والتوابل - قُرْح اسم شيطان - قِرْحَة: خطوط ألوان قوس قِرْح. قُرْح اسم جبل بالمزدلفة. قِرْحَت القدر قطرت وفاضت. ص ٥٦٢ ج ٢ لسان العرب.

قَسَانِيَّة .

لغوياً: أقسن الرجل إذا صلبت يده على العمل والسقي. ص ٣٤٢ ج ١٣ لسان العرب. القِسْن: من قبائل حضرموت في وادي دوعن. ص ٣٣١ معجم المدن والقبائل اليمنية.

قَصَّ - قَصَقَص .

القص قرية ناحية عبس ص ٣٣١ معجم المدن والقبائل اليمنية. عشيرة قَصَقَص في سوريا ص ٥٤٨ عشائر الشام لوصفي زكريا. لغوياً: القَصَّ: القطع، الصدر من كل شيء - البيان - قَصَّ أخبر، تتبع آثارهم، ص ٧٣ ج ٧ لسان العرب.

قَصْر أَرْبَة .

إذا كان بالألف أساساً من أرب: الإربة والإرب: الحاجة وفيه لغات: إرب، إربة، أرب، مأربة. ص ٢٠٨ ج ١ لسان العرب. إرياب عزلة في بلاد يريم تشمل بعضاً وأربعين قرية. كان بها قصر إرياب في اليمن. وإذا كانت بالقاف: قِرْبَة. فإن قِرْبَة عزلة بني مهلهل. ص ٣٢٧ معجم المدن والقبائل اليمنية. قصر: البناء المشيد. ولها معانٍ أخرى: الطريق - الماء - الخليط - الغاية. البقية، ص ٩٥ ج ٥ لسان العرب. ونعتقد أنها قِصَل إربة لأن قِصْر - وقِصَل يقدمان المعنى نفسه. راجع قِصْر نبا.

قِصْر نِبا .

قِصْر نِبا، نوب - بني النوبي في اليمن الأنبوه. آل نبة اسم لعدة أماكن. ص ٣٦ - ٤٣٩ معجم المدن والقبائل اليمنية. ناب قرية في سوريا. النبهان عشيرة ص ٣٩٤ عشائر

الشام . لغوياً ، نبا الشيء ينبو : تجافى وبعد . والنبوة والنباوة ما ارتفع من الأرض . الروابي حول الجبل يقال لها النبي والواحد ناب . ص ٢٥٠١ ج ٦ صحاح الجوهري . القصر من معانيه : البناء المشيد ، القَصْرَى والقَصارة والقَصْرُ : ما يبقى في المنخل بعد الإلتخال . ص ١٠٠ ج ٥ لسان العرب . وقصل . القصالة من البرُّ ما عزل منه إذا نقي - القصل مر الطعام مثل الزؤان . ص ٥٥٨ ج ١١ لسان العرب . ومع جواز قلب الرء واللام . (ريت ليت) . فإن قصر نبا - قصر إربة يمكن أن نعتبرهما : فصل نبا - فصل إربة . فصل : عزلة ناحية العدين وبلدة من عزلة سيران ناحية شهارة ص ٣٣٢ معجم المدن والقبائل اليمنية .

قُصُوبَة - قُصِيْبَة .

اسم عشيرة يتكرر في ثلاثة أماكن لبنانية : القصبَة عزلة وبلدة وقرية وحصن ص ٣٣١ معجم المدن والقبائل اليمنية . قصبي قصبية : قصبية قرى في سوريا قصبيا عشيرة في سوريا . لغوياً من جذر قصب .

القُصَيْر .

اسم يتكرر في ثلاثة أماكن ، مرجعيون ، هرمل ، عكار . وهو تصغير قصر لغوياً القصير قرية في سوريا . القصيرين عشيرة من لواحق الرفاعية جهات أم الدنانير والفرج ود؛ مفضل . ص ٣٩٥ عشائر الشام . راجع قصر أربة .

القَطَّارَة - القَطْران .

القطارين بلدة في حاشد ص ٣٣٢ معجم المدن والقبائل اليمنية . القطار ، قطرانة قرى في سوريا . القطارة عشيرة في الشام ص ٤٩٨ عشائر الشام لوصفي زكريا . لغوياً جذ قطر . ما قطر من الحَب ونحوه . القطر المطر جمع قطرة . وقَطْران الماء بالتحريك . أ. إلينا فهو القِطْران . قِطْران اسم رجل . ص ١٠٥ ج ٥ لسان العرب .

قَطَّة .

راجع قَتَّة .

قطبور .

قرية في البترون . أهملها أنيس فريحة . قطابر ناحية من قضاء جماعة من بلا صعدة ، يتبعها من العزل : قملان وآل قعبان ، خاشر آل ثات . ص ٣٣٢ معجم المد

والقبائل اليمنية . لغويًا : ليس من جذر قطير ، إلا إذا كانت تحويراً لـ قبتـر - قبطر . الأولى الصغير القصير والثانية ، ضرب من الكتان القبطري . ص . ٧ ج ٥ لسان العرب .
قَطْمُون .

القطامي اسم شاعر تغلبي ، الذي فاخر بعشيرته :

فمن تكن الحضارة أعجبتَه فأبي رجال البادية ترانا
ص ٢٤٧ عَشَائِرُ الشَّامِ لوصفي زكريا . وص ٣٧١ من طبقات الشعراء للدينوري .
لغويًا : القطامي : الصقر ويقال بفتح القاف وضمها . القطم : العُضُّ بأطراف الأسنان .
قطامة . . والقطميات أسماء مواضع ، وقطمان اسم جبل ، والمقطم جبل في مصر .
ص ٤٨٨ ج ١٢ لسان العرب . وكتامة قبيلة لها بقية وهي من ولد كتامة بن مرة بن عبد
شمس ص ٣٤٤ معجم المدن والقبائل اليمنية .

قَطِين

اسم لثلاثة أمكنة ، وهو لعشيرة . بنو قطينة من قبائل بني الخياط في بلاد الطويلة .
ص ٣٣٣ . بنو قاطن من أهالي ثلاء . ص ٣٢٠ معجم المدن والقبائل اليمنية . قطنة ،
القطينة ، أماكن في سوريا . لغويًا من قطن : القطينة : سكن الدار . يقال جاء القوم
بقطينتهم . قال زهير :

رأيت ذوي الحاجات حول بيوتهم
قطيناً لهم حتى إذا أنبت البقل

ص ٢١٨٣ ج ٦ صحاح الجوهري . القطين جماعة القَطَان . القطين : ساكن
الدار . واتباع الملك ومماليكه وحشم الرجل وخدمه . قطن اسم رجل . وقَطْنُ جبل بنجد .
وقطن الكرم بدت زمعاته . ص ٣٤٢ ج ١٣ لسان العرب . قطن بن عريب بطن من جَمِير
في اليمن . ويمكن أن تكون كتن . آل كتان من قبائل ذو حسين في برط . ص ٣٤٤ معجم
المدن والقبائل اليمنية .

قَعْبَرِين

من جذر قعبر : القعبري : الشديد على الأهل والعشيرة والصاحب . وقد ورد في
الحديث : يا رسول الله من أهل النار؟ فقال : كل شديد قعبري . ص ١٠٩ لسان العرب

ج ٥ . هذا من حيث اللغة . في اللهجات : الكعاجة مثلاً هي القعاعة . ويحتمل أن تكون : قاع عبرين .

قعقية الجسر

قعقية الصنوبر .

ذو القعقاع موضع في سارع ص ٣٣٤ معجم المدن والقبائل اليمنية . القعاعة - الكعاجة - من عشائر الرولة - الأرولة - الممتدة من الأردن إلى شمال سوريا . ص ٣٧٤ - عشائر الشام لوصفي زكريا . لغوياً : القعقة : حكاية صوت السلاح ونحوه . القعاقع مواضع في بلاد قيس ، قعقاع اسم رجل . ص ١٢٦٩ ج ٣ صحاح الجوهري . وطرده الثور يسمى القعقة ، وكذلك تتابع الرعد . ص ٥٣ ج ٢٢ تاج العروس .

القعقور .

في العامية . القعقور ، العامود المكون من تراكم الحجارة . وهي مركبة من كلمتين : قاع قور . القاع المستوي من الأرض والقور : قوره واقتوره بمعنى قطعه مدوراً . أي الأرض المقطوعة بشكل دائري . ص ١٢٧٤ ج ٣ وص ٧٩٩ ج ٢ صحاح الجوهري .

قلاويه .

مر سابقاً برج قلاويه . قليان من قبائل حضرموت . ص ٣٣٥ معجم المدن والقبائل اليمنية . راجع برج قلاويه .

قلحات .

لغوياً : القلح ، صفرة الأسنان ، قلح الرجل فهو أقلح . ص ٣٩٦ ج ١ صحاح الجوهري . والقلحون العامية ، تقال للصغير والولد ، أي لم تصفر أسنانه بعد ، ما زال طرياً . جلحة (جيم مصرية - غال - قال) عزلة من ناحية منبة قضاء جماعة . ص ٩٢ معجم المدن والقبائل اليمنية .

قلد الذياب .

طريف أمر أنيس فريحة ، ليس من عشائر وعائلات بل أسماء مجردة من التاريخ فاعتبر الإسم : حجرة أو فجوة في الصخر تشرب منها الذئاب ؟ لأنها كالماعز ! والواقع أن قلد من قرى السود شمال عمران . وبني قليد قرية ناحية مناخة ، ص ٣٣٥ معجم المدن والقبائل

اليمينية . قلدون قرية في سوريا . وقلد الذياب ، عشيرة القلد محددة بفخذ أو عائلة أو الزعيم - الذياب - وهذا اسم بني آدم ، كما يقال : عرب العاقورة تمييزاً عن عرب اللجا أو الحمدون ، وهي عشيرة يمنية . لغويّاً من جذر قلد . قُلِدَ الماء في الحوض واللبن في السقاء يقلده قُلُداً ، جمعه فيه : (وهذا المعنى الوحيد استعاره أنيس فريحة من لسان العرب) واعتباره إياه من العامية إثبات على عروبة هؤلاء العامة ! . ولغويّاً : كل ما لوى على شيء فقد قُلِدَ . والقُلْدُ : السوار المفتول . القِلْد : الحظ من الماء وسقي السماء . القِلْد : السقي (ويمكن أن يكون الاسم : سقي الذياب ، مثل سقي الحدث) . والقِلْد : الرفقة من القوم وهي الجماعة منهم (ويمكن أن يكون الاسم - جماعة عشيرة الذياب) . والذياب والذبية عشيرة ما زالت في الشام . ص ٤٤٣ - ٥٨٨ عشائر الشام لوصفي زكريا . راجع قلود الباقية .

القلعة - قلعة بالحسن - قلعة الحمراء - القليعات - القليعة .

قرى في المتن وجزين وكسروان والشوف ومرجعيون . من جذر واح. قلع . القلعة وقليعات قرى في سوريا ، إضافة لعشرات القرى التي تبدأ باسم قلعة . القليعون عشيرة - قلعي الشريدة كذلك . ص ٥٨٦ - ٥٨٢ عشائر الشام لوصفي زكريا . القليعة : قرية من عزلة ثلث الذودي ناحية خارف . ص ٣٣٦ معجم المدن والقبائل اليمنية . لغويّاً ، القليعة : قال ابن دريد ، هي في طرف الحجاز والقلية في البحرين وشرق بغداد و المغرب . ص ٦٤ - ٧٢ ، ج ٢٢ تاج العروس . القلعة : القطعة العظيمة من السحاب ، والد تصن على الجبل . ص ١٢٧١ ج ٣ صحاح الجوهري . وقال الراجز :

والمشرفي في الأكف الرُّعسِ
بموطن ينبط فيه المحتسي
بالقليعات نطاق الأنفسِ

ص ٩٣٥ ج ٣ صحاح الجوهري . وهذه الأسماء إما لقلعة فعلية - حصن - أو انتساباً لعشيرة القلعة - القليعون . ومصغرها : القليعة . وقد أهملها أنيس فريحة جميعاً .

القلمون .

قضاء قلمون في سوريا ، وهو جبلي أجرد . ص ٣٩١ عشائر الشام لوصفي زكريا . لغويّاً من قلم . القلم الذي يكتب به ، والقَلْمُ : الزلم - العلم . وأبو قلمون ضرب من ثياب الروم يتلَوْن للعيون ألواناً . ص ٢٠١٤ ح ٥ صحاح الجوهري .

القموعة .

القموعة راس السنام والجمع قمع . قَمَع ، ضرب ، نَهَر ، صرف . القموعة حصن باليمن قموعة : قرحة العين . ص ٨٢ ج ٢٢ تاج العروس .

قلود الباقية .

راجع قلد الذياب . وهذا ما يثبت أن قلود - قِلْد ، اسم عشيرة . كِلْد - كلود . وكَلْد قبيلة من حضرموت . ص ٣٤٩ معجم المدن والقبائل اليمنية . ويمكن أن تكون الباقية - أي ما تبقى منها - أو اسم عشيرة لجأت لحمايتها عشائر القلود . وفي القوائين العشائرية هناك الإلجاء والخواوة - الخوة - التي تفرضها عشيرة على أخرى وتصبح ملحقة بها .

قليا .

راجع برج قلوبه . وقليان من قبائل حضرموت . ص ٣٣٥ معجم المدن والقبائل اليمنية .

قليلة :

تصغير : قِلَّة . القُلَّة قرية من عزلة جبل الدار ناحية عنس . وقلة العنب من قرى حيدان . وقلة بني مسلم من بلاد يريم وهي قلعة سَحْمَر . ص ٣٣٥ معجم المدن والقبائل اليمنية .

القماطية .

من قمط . القِمَاط جبل يشد به قوام الشاة عند الذبح ، وكذلك ما يشد به الصبي في المهدي . ص ١١٥٥ ج ٣ صحاح الجوهري . جبل قماطة في اليمن . ص ٢٠٠ تاريخ القبائل اليمنية .

القَمَامِين .

جعله أنيس فريحة « كمامين سريانياً من أصل إغريقي Kemos ، أي لجام . وقا يكون عربياً ؟ ! » القَمَامَة من قرى ثلاث بالشمال الغربي من صنعاء . ص ٣٣٦ معجم المدن والقبائل اليمنية . وإذا كان بالكاف ، الكمامين ، فإن الكميم مخلاف مشهور من أعمال ناحية الحدا ، وإليه ينسب بنو الكميم وفيه سد قديم وآثار حميرية .

والكميم من قرى خولان العالية ، وحي من مدينة ذمار ، ص ٣٥٠ معجم المدر والقبائل اليمنية .

قُمَّلٌ .

قملان ، بلدة وحصن بين صنعاء والحديدة ، وهو في عداد بني مطر . ص ٣٣٦
معجم المدن والقبائل اليمنية . لغوياً : القمل جراد صغير - دوية - القمل القدح الضخم .
ص ٥٦٨ ج ١١ لسان العرب .

القَمِيرِزَةُ .

جعلها أنيس فريحة قمة الأرز (ومن الأرز ما قتل) . أو من كمر ، قماط صغير !
واستعار من لسان العرب ببعضه . قَمِيرِزَةُ تصغير قمرزة . رجل قَمِرِزٌ وقَمِرِزٌ : قصير . أنشد
ابن الأعرابي :

قَمِرِزٌ آذَانُهُم كَالِإِسْكَابِ

أي اجعل آذانهم صغيرة كرقعة الزق . ص ٣٩٧ ج ٥ لسان العرب . وهي يميناً بنو
جُرْمُوزٍ (جيم مصرية) مجموعة قرى في بني الحارث شمال صنعاء - ص ٨٧ معجم المدن
والقبائل اليمنية . وقد حدث إبدال في تصغيرها ، من جر يمزة إلى جَمِيرِزَةُ . فيما لغوياً :
الجرموز له نفسه معنى القمروز .

القَنَابَةُ - قنابة صليما - قنابة برمانا - قنبا - قنوبين .

عشيرة في المتن متوزعة في ثلاثة أسماء أماكن والرابعة في عكار . وبشري . لغوياً :
القُنْبُ : وعاء قضيب الفرس وغيره من ذوات الحوافر . قال ابن دريد : قُنْبُ الزرع إذا
أعصف ، والعصيفة القنابة ، وهي الورق المجتمع الذي يكون فيه السنبل . ص ٢٠٦ ج ١
صباح الجوهري . راجع صليما ، وبرمانا . وتجدها يميناً في جَنْبِ (الجيم المصرية - قال
غال) وهي اسم لثلاثة مواضع . ص ٩٤ معجم المدن والقبائل اليمنية . وفي العراق :
الجنابي .

قَنَاتٌ - قنبا .

في البترون وبشري وقنبا في عكار وعين قنبا في حاصبيا . قنبا ميناء حصرموت اشتهر
قديماً ، وموضع في أعلى حيس . قنان بن سلمة . بطن من مذحج من كهلان . قنة .
حصن في ريدة وفيه جبل وآثار ص ٣٣٧ معجم المدن والقبائل اليمنية . قنات : القنية قرى
في سوريا . لغوياً من قنا . كسب ملك . القنوة والقنية والقنية . والقناة الرمح ومجرى الماء
والقامة (صلب القنا) . وقناة وإد بالمدينة . قانية موضع . ص ٢٠٤ ج ١٥ لسان العرب .

قناريت - قينور - قينور بيت مندر .

قرى في صيدا وبشري والبترون . من الجذر نفسه قنر . لكن أنيس فريحة في كتابه أسماء المدن والقرى اللبنانية إعتبر الأولى تحريف قنارات أو اسم شجر واعتبر الثانية مركبة من قنية - أور . ولا يعرف معنى لها ! ص ٢٧٤ - ٢٧٥ . التاء في قناريت تشير إلى لهجة حميرية - يمنية فينيقية ، من جذر قنر (القينور واحد القنارية - القناريت) . القنور بتشديد الواو ، الضخم الراس . يقال : بعير قنور ، ويقال هو الشرس الصعب من كل شيء . والقنور : العبد . وقنور اسم ماء . ص ١٢٠ ج ٥ لسان العرب . ص ٧٩٩ ج ٣ صحاح الجوهري .

القنafd .

القنfd والقنfd ، القارضة ذات الشوك ، القنafd : أجبل غير طوال ، من الرمل وقيل نبك في الطريق ، والمرتفع الكثير الشجر . ص ٥٠٥ ج ٣ لسان العرب .

القنطرة .

الجسر . ص ٧٩٦ ج ٢ صحاح الجوهري . قنطرة . قناطر - قنيطرات ، قنيطرة بالجولان والجزيرة ، والمغرب .
قُنْعبَة .

في راشيا . قنعبة وقرحتا قرى لعشائر الفضل غرب القنيطرة . ص ٣٩٥ عشائر الشام لوصفي زكريا . ولعلها قلبت من قعنب : القعنب : الأنف المعوج . ويقال : عقاب قعنباه وعقنباه : حديدة المخالب (أي يقال قعنب وقعنب) . ص ٦٨٤ ج ١ لسان العرب .

قهمز .

في لسان العرب : القهزمة : الناقة العظيمة البطيئة :

والقهمزات الدنح الخواذلا

بذات جرسٍ تملأ المداخلا

ص ٣٩٨ ج ٥ لسان العرب .

القُوا .

في الهرمل . يقول أنيس فريحة « أنه قد يكون عربياً من القوة ! » فالقُوَّة قرية من بلاد

بيضاء من ناحية مرخة . ص ٣٣٨ معجم المدن والقبائل اليمنية . فالإسم لعشيرة ذات أصل
يمني .

قُوَالَة .

قال يقول قولاً : رجل مِقْوَلٌ ومقوال وقَوْلَة وقَوَالٌ وتقوالة . أي لسن كثير القول .
ص ١٨٠٦ ج ٥ صحاح الجوهري . لكن الإسم لعشيرة يمنية . قِيلة حصن ، قاول قرية من
خولان الطيال من مخلاف مسور . ص ٣٢١ معجم المدن والقبائل اليمنية . والنسب لها .
قاولي - قولي - قولة . وجمعها قوالة - قوالي .

القوب .

قرية ناحية بني مطر . ص ٣٣٧ معجم المدن والقبائل اليمنية . لغويًا : قبت الأرض
حفرت فيها حفرة مقورة . والقوباء داء جمعها قوبٌ . مليء قوبة : ثابت الدار مُقيم -
ص ٢٠٦ ج ١ لسان العرب .

القوزح .

اعتبرها أنيس فريحة من قدح أو من القزح : بزر البصل . القوصحة قرية في
سوريا . القوصحة ، منطقة شمال منطقة الأكراد . منها عشائر في سوريا . ص ٦٨٣ -
٦٨٥ ٦٩٢ عشائر الشام لوصفي زكريا . والكواصحة عشيرة من الحديددين في سوريا .
وإذا كانت القوزح بالأساس فهي من عشيرة قَزْحِيَة نفسها . قزحيا ، ولغويًا من جذر قزح .
القَزْحُ . بزر البصل . القزح والقَزْحُ : التابل . قَزَحَ الحديد : زينه . قزح الشيء إذا
ارتفع . القزحة : خيوط قوس قزح . قوازح الماء : فقاعاته (عامياً كسح الإناء فاض) .
وقَزَحَ اسم جبل بالمزدلفة . ص ٥٦٣ ج ٢ لسان العرب .

القويطع - القيطع .

في الكورة وعكار . القطيع قرية شرق الحديدية ، القَطْعُ حارة بصنعاء . مرة بن
قطائع (قطايع) جد عشائر الحمزات والمجاليب والخالدية والأبوعزام والمجاملة .
ص ٥٧١ عشائر الشام . لغويًا من جذر قطع راجع القاطع .

قوساية .

بني قوس من قرى الحداد . ينسب إليها المشايخ بنو القوس . والقوسي قرية من عزلة

بني عباد ، قرية بالبيضاء . ص ٣٣٨ معجم المدن والقبائل اليمنية . الإسم لعشيرة . لغويًا
من قوس .

قبتولة .

راجع قتالة .

الكاف

الكابوسية .

في زحلة، وفي إقليم الخروب خربة كَبَّاس . الكبس من قرى خولان وإليها ينسب بنو الكبسي . بيت الكبسي قرية في اطمية . ص ٣٤٣ معجم المدن والقبائل اليمنية . كبيسة قرية في سوريا . الكبيسة عشيرة وقرية في العراق . ص ٢٦ عشائر الشام ، من كبس .

الكاف (مزرعة) .

كاف أيضاً قرية في وادي السرحان الممتد من السعودية حتى الاردن . ص ٢٩ عشائر الشام . لغوياً . الكفّ . الكافة (الجماعة) الكفّة (كل شيء مستدير) وكفّ : منع وجمع . وفي المثل : (ناف وكاف) . والكويفة قرية مكة . الكيفة : القطعة . ص ٣١٢ ج ٩ لسان العرب .

كامد اللوز .

يقول أهاليها إن اسمها أساساً كامل اللوز . جبل اللوز من جبال خولان ، إليه ينسب بنو اللوزي - جبل اللوز شرق الجوف به آثار جَميرية ، بيت اللوزي قرية لبني الحارث شمال شرق صنعاء . ص ٣٥٧ معجم المدن والقبائل اليمنية . لغوياً : اللوزة واحدة اللوز . ثمر . أرض ملازة فيها اشجار اللوز ص ٨٩٥ ج ٥ صحاح الجوهري .

كُبَّة .

كبة الشاويش بلدة في ريمة . ص ٣٤٣ معجم المدن والقبائل اليمنية . كبيبة (تصغير كبة) عشيرة في منطقة إعزاز ص ٥٤٥ - ٥٥٣ عشائر الشام . لغوياً : من كبب ، الكُبة : الجماعة ، قيس كُبَّة : قبيلة من بجيلة ، في المثل (إنك لبائع الكُبة بالهبة) . ص ٦٩٦ ج ١ لسان

العرب . وإذا كانت بالقاف : قبا : وادٍ في الأخرج القبة بلد في حاشد . ص ٣٢٢ - ٣٢٣
معجم المدن والقبائل اليمنية من جذر : قيب .

كِبْرَايَا .

الكُبار قرية في همدان . بني الكباري فرقة من ذي السفال . كِبْرَان وادٍ فيه قرى جوار
مِرَان . كَبيرة من بلاد عتمة . ص ٣٤٣ - ٢٤٤ معجم المدن والقبائل اليمنية . كبرة ، كبير
قرى في سوريا . الكبايرة من عشائر الجولان ص ٣٩٥ عشائر الشام . لغوياً من جذر كبر .

كِترَمَايَا .

عند أنيس فريحة تعني « كثيرة الماء والمستنقع » ! ولكن (يا حسرة من أين) . فأصل
الإسم كفرمايا . وقدورد هكذا في كتاب لبنان مباحث علمية واجتماعية الصادر عام ١٩١٨ .
وقد تبدلت الفاء إلى ثاء (تلفظ كثرمايا) ثم إلى تاء (كترمايا) في اللهجات السائدة المتأثر
بالإعلام . وكثر وكفر واردة الإبدال (فحم - ثحم) راجع المقدمة . إذا كفرمايا - عزلة مائة .
في لسان العرب : مائة - مائة . ماهة ، الماء . تقلب الهاء إلى ألف ، لأن الماء أصله موه .
ومنه مويه وماوّه . ص ٥٤٤ ج ١٣ لسان العرب دماوية مدينة شرق تعز . ص ٣٦٠ معجم
المدن والقبائل اليمنية .

كِنْتَلَة .

على الأرجح هي كِنْتَلَة لجواز قلب اللام نون في لهجات اليمن الحاضرة ولهجات
بيروت المشتقة منها (سيلما - سينما - صنم - صلّم) ، آل كتانة ما زالوا في لبنان - آل كِنْتَا
من قبائل ذو حسين في برط . ص ٣٤٤ معجم المدن والقبائل اليمنية . لغوياً ، لسان العرب
يؤيد هذا المنحى . فيقول تحت جذر كتن : كتن الوسخ على الشيء كتناً : لصق به . وفي
التهديب ، في كتل : يقال كتنت جحافل الخيل من أكل العشب إذا لصق به أثر خضرته وكتلت
بالنون واللام . ص ٣٥٤ ج ١٣ .

كِحَالَة - الكحلونية .

كُحْلَان اسم مشترك لمناطق عدة في اليمن . كحلان تاج الدين - كحلان عَقَار - كحلا
الشرف - كحلان حضور (غنية بالآثار) كحلان في البيضاء ، وجبل صبر ، وبنو الكحلاني
كِحَلَة عزلة وقرية ناحية الجبين . ص ٣٤٤ معجم المدن والقبائل اليمنية . لغوياً : م
كحل . السنة المجدبة كحل . كحلتهم السينون : أصابتهم . وعين كحيل وامرأة كحلاء

والأكحل عرق في اليد يفصد ، والذي يفصده الكَحَال . ص ١٨١٠ ج ٥ صحاح
الجوهري .

كُرْبَرِيَّة .

الكرابة من بلاد عنس ، الكُرْب من قبائل حضر موت وبيت كُرب من حضور . بنو
الكريبي عزلة قرب صنعاء . ص ٣٤٦ - ٣٤٧ معجم المدن والقبائل اليمنية . كربرب
مشتقة من الكرب ، مثال حليلوب حليلوبة . لغوياً الكرب : الحزن والغم . كُرب : دنا .
كرب الأرض كُرباً قلبها للحرث : أبو كُرب اليماني ملك من ملوك حمير ، وكرب ومكرب
اسمان . ص ٧١٥ ج ١ لسان العرب .

الكراسي .

الكرس واحد الكراسي . وربما قالوا كِرسي . الكِرْس : المتلبد فوق بعضه . ص
٩٧٠ ج ٤ صحاح الجوهري ، وهي قراس بالأساس : قرية من عزلة الأجمود . ص ٣٢٦
معجم المدن والقبائل اليمنية . لغوياً : قرس تقدم نفسه معنى كرس : قَرَس الماء فهو
قريس : جَمَد . القرس : الجامد . ص ١٧١ ج ٦ لسان العرب .

كرخة .

الكرخ سوق في بغداد . الكارخ الذي يسوق الماء إلى الأرض . الكُراخية : الشقة
من البواري . ص ٤٨ ج ٣ لسان العرب . وهي أساساً : كُرْعَة : كُرْع - كراع وطن كان تابعاً
لمخلاف رداق وهو اليوم في عداد الحدا من مخلاف كومان ، وفيه مآثر جَميرية : . ص
٣٤٦ معجم المدن والقبائل اليمنية . لغوياً : يقدم لسان العرب معنى واحداً للكرخ وكرخ :
كرخ فلان : أراد موضعاً يجتمع فيه ماء السماء فيسقي به صاحبه زرعه . ص ٣٠٨ ج ٨ .
وعامياً يقال (كرخو قتل ، كرعو ، كلخو) .

كرم سِدة .

السِّدة من قرى يريم - جبل السِّدة به آثار جَميرية - السدة بلدة في خولان . ص ٢٠٣
معجم المدن والقبائل اليمنية . كرم ويمكن أن يكون قرم (وطن في بلاد ماوية اليمنية) ،
أي عشيرة قرم المحمية بعشيرة السِّدة . لغوياً : السد - السدة الحاجز . ص ٤٨٦ ج ٢ صحاح
الجوهري . أما كرم فلتكرارها في كرم سدة - كروم حوران ، كرمدشة . فإنها تأخذ معنى
الكثرة . لغوياً كرم - كريم - الكرمة - للعنب - كرم المطر : كثر . الكُرم ضرب من الحلبي .

ص ٥١٤ ج ١٢ لسان العرب .

كروم حوران .

حُوران: جمع حُوار ولد الناقة . حوران موضع بالشام . ص ٦٣٩ ج ٢ صحاح الجوهري . الكرم : راجع كرم سيدة . حيران وإد مشهور ينسب إلى حيران بن عليان بن حاشد - قرية حيران جنوب حرص وأخرى في العدين . حيران : أحد أودية تهامة بالقرب من حرص . وإذا كانت الرء مقلوبة من اللام : ذو حولان : بلدة وحصن في دمار . ص ١٣٤ معجم المدن والقبائل اليمنية .

كركز .

راجع - بكرکز بحرف الباء .

كرك نوح .

لغويًا : الكركي طائر ، والجمع الكراكي . ص ١٦٠٥ ج ٤ صحاح الجوهري . الكرك في الاردن ، وبكركي في كسروان . وهو اسم عشيرة يميز بنوح كزعيم أو فخذ منها .

كرمَدش .

لا تفسير لها عندي .

كربية .

راجع كربية .

كسار الرملة - كسارة .

كسار زعتر .

يمكن أن يكون كثار . آل كثير من قبائل همدان وحضرموت . والكسر وسط حضرموت ، كسر قشاقش (عين كسور في عاليه) ص ٣٤٧ معجم المدن والقبائل اليمنية . كسرة قرية في سوريا . والإسم لعشيرة بسبب تكرره . لغويًا من كسر . وإذا كانت السين مبدلة من الشين ، كُشَر : جبل في همدان (ناحية كشر) وقرية في البيضاء ، وأخرى في البستان وثالثة من قرى حَبَابَة . ص ٣٤٧ معجم المدن والقبائل اليمنية . وكسروان من نفسه الجذر : كسر .

كُسْبَا .

الكُسْبُ : عصارة الدهن ، (الكسبة عصارة السمسم تطعم للمواشي لدر الحليب) .
ص ٢١٣ ج ١ صحاح الجوهري . ويمكن أن تكون بالزَيْن كُزْبَا (كسدر - كزدر) ، خاصة
أن الشمال من لبنان له لهجة سريانية (كما هو شائع بمفهومها اليوم) . بنو كزابة : من قبائل
تهامة في قضاء الزيدية . ص ٣٤٧ معجم المدن والقبائل اليمنية .

كِشَايَا .

من كَشَش : كش : صَوْتُ هدر . والكشكشة لغة ربيعة يجعلون الشين مكان
الكاف ، عlish - مِش - بيش . ص ٣٤٢ ج ٦ لسان العرب .

الكِشْك .

الكِشْكُ : ماء الشعير . ص ٤٨١ ج ١٠ لسان العرب .

كفتون .

لغويًا : الكفت السوق الشديد . كفت أسرع . كفته عن وجهه ، صرفه . ص ٢٦٣ ج
أول صحاح الجوهري . ويمكن أن تكون قبطون لجواز ابدال الفاء بالباء والقاف بالكاف من
قبط .

كفر - أكفر . كفار . كفروة ، كُفْرِيًا . الكفور .

عند أنيس فريحة - الكُفْر ، (كما هو في عامية لبنان ، وكما يظهر من أسماء القرى ،
ومعناه القرية والضيعة والندسكرة . الجذر السامي المشترك - وهذا عنده تغييب للجذر
العرب - فيفيد أصلاً التغطية والإخفاء . ص ٢٨١) . واعتباره الكفر تعني القرية هو تحصيل
حاصل وليس بحثاً عن الجذر اللغوي للكلمة . فالكفر واردة في التوراة الذي كان مسرحه
جنوب غرب الجزيرة العربية . ويتردد الإسم في فلسطين ولبنان ومصر وفي لبنان يتكرر غالباً
في المناطق الجبلية حيث الغابات ، ولا ننظر بمنظار اليوم إلى الثروة الغابية المهدورة ، بل
إلى بقايا السنديان المعمر لآلاف السنين . وتلفظ الكلمة كُفْر وكُفَار - وأكفر في جهات
مرجعيون حاصبيا على وزن أفعال ، المتكرر يمينياً . وفي لسان العرب : كل من ستر شيئاً
فقد كَفَرَهُ وكَفَّرَهُ . الكافر الزَّاع لستره البذر بالتراب . والكُفَّار : الزراع . وفي القرآن :
كمثل غيِّثٍ أعجب الكفَّارَ نباته ، أي أعجب الزراعَ نباته . والكُفَّرَ : التغطية .
وكفرت الشيء أكفَّره أي سترته . وكفَّرَ الجهل على علم فلان : غطاه . والكافر من الأرض

ما بعد عن الناس لا يكاد ينزله أو يمر به أحد . والكفر بالسريانية القرية ، وإنما هي قرى نسبت إلى رجال . وفي الحديث : لتخرجنكم الروم منها كفرةً كفرةً ، لأن أهل الشام يسمون القرية الكفر . وعن معاوية قال : أهل الكفور هم أهل القبور : يعني بالكفور القرى النائية عن الأمصار ومجتمع أهل العلم ، فالجهل عليهم أغلب وهم إلى البدع والاهواء المضلة أسرع . الكَفْرُ : العقاب من الجبال . ص ١٤٨ ج ٥ لسان العرب .

من هذا الموجز يظهر أن الكفر لغوياً: المغطى المنزل، العزلة . في مصر تأخذ معنى الأرض المزروعة المشجرة وترتبط باسم ، وفي لبنان وفلسطين يرتبط الكفر بأسماء أفراد وعشائره الكفر- والكفير، وعشرات من الأسماء تبدأ باسم كفر في سوريا . ص ٧٩٤ عشائر الشام لوصفي زكريا . وإذا ما حاولنا رسمها سريانياً فهي إبدال لقب (نبدل القاف كاف والباء فاء) .

كفر بينين

كفر : المزرعة المحرشة المنزلة . بينين تراجع بحرف الباء .

كفر بدّة .

بنو بدّا من قبائل الحدا ثم من بني بخيت . وبدّا قرية في حضرموت ص ٤٥ معجم المدن والقبائل اليمنية . لغوياً من بدد منها بدا دون .

كفر بعال .

راجع الكفر . وبعال : عين بعال .

كفر بيت .

عزلة البيت من أعمال ماوية . ص ٦٠ معجم المدن والقبائل اليمنية . أي مزرعة بيت المحرشة المنزلة . لغوياً تراجع معنى بيت بحرف الباء . بيت بوعيد - حباق . . .

كفر تبينيت .

راجع تبنا .

كفر تبنين .

راجع كفر - كفار - وتبين بالتاء . تبين - تبين في اليمن .

كفر تعلا .

راجع حور- تعلا .

كفرتيه .

في كسروان المتن . لغوياً : تاه تيهياً . وهو أتبه الناس . التيهة . المفازة يتاه فيها .
ص ٢٢٢٩ ج ٦ صحاح الجوهري . أي مزرعة تيه المحرشة المنعزلة . راجع كفرتي .

كفرتي .

وعلى الأغلب هي كفر طي . نسبة لطبيء بن أدد بن زيد بن كهلان بن سبأ بن حمير . والنسبة إليه طائي ومنه أخذ طي . ص ٢٦٥ معجم المدن والقبائل اليمنية . أي مزرعة طي المنعزلة المحرشة .

كفرجرة .

الجرة من الخزف والجمع جر وجرار . والجر : أصل الجبل ، الجرة والجرّة ، خشبة لصيد الظباء . ص ٦١١ ج ٢ صحاح الجوهري . ذي جرّة الإسم القديم لما يعرف اليوم ببلاد سنحان والروس واليمنيتين في خولان جنوب صنعاء . وجرّة قرية وبليدة . ص ٨٧ معجم المدن والقبائل اليمنية . راجع كفر- كفار .

كفر جريف .

الجرف : الأخذ الكثير . جرفت الطين كسحته ، ومنه سمي المجرفة . ص ١٣٨٦ ج ٤ صحاح الجوهري . راجع غريفة .

كفرحاتا - كفر حتي .

الأولى في زغرنا والكورة والثانية في جزين وكسروان . وحتي وحاتا اسم لعشيرة من جذر واحد . بنو حوات قرية وحوات من أعمال رداع . ص ١٣٢ معجم المدن والقبائل اليمنية . لغوياً حتوت هدب الكساء حتواً . الحتي : سوق المقل :

لادر دري إن اطعمت نازلهم
قرف الحتي وعندي البر مكنوز

ص ٢٣٠٨ ج ٦ صحاح الجوهري . كفر حوت في سوريا .

كفر حباب .

راجع حبابية وحبوب . حَبَان وحبابة في اليمن .

كفر حبال .

حُبَل ، جبل ووادٍ وقرى ومزارع من أرض شرعب . الحَبَلَة عزلة ، وبلد . حبلَة سمارة من بني سرحة . الحبلَة قرية من بني مسلم وقرية في كحلان ومخلاف ضوران . ص ١٠٦ معجم المدن والقبائل اليمنية . أي كفر حبال . المزرعة المحرشة المنعزلة لعشيرة حبال . لغوياً من حبل .

كفر حَبُو .

حَبُونِي - حَبَة في نجران وقرية بأرض يافع . ص ١٠٧ معجم المدن والقبائل اليمنية .

كفر حتنا .

الحتنُّ والحتنُّ : المثلُّ والقرن . وحتنان أي سيان . وتحتاتوا أي تساوا . ص ٢٠٩٧ ج ٥ صحاح الجوهري .

كفر حَرَّة .

حُرَّة ، بنو الحروي في الحجرية . الحُرَّة بطن فارسي وقرية في شمال صنعاء ص ١١٦ - ١١٧ معجم المدن والقبائل اليمنية .

كفر حزير .

الحزر : التقدير والحرصُ . حزرت الشيء أحزره . ص ٦٣٩ ج ٢ صحاح الجوهري . وكذلك الحذر .

كفر حلدا .

أعتقدها : كفر حرده . حَرْد وادٍ شرق يريم - الحرده مدينة خربة من موانئ تهامة . ص ١١٦ معجم المدن والقبائل اليمنية . محرده قرية في حمص . مع جواز قلب اللام راء كما أشرنا مراراً . كما يمكن أن تكون كفر خلدة - عشيرة الاخلود في اليمن - راجع خلدة .

كفر حمام .

الحمام من قرى جبل حرف سفيان ، حَمَام علي وطن من أعمال أنس ، حمام علي ،

قرية في بني سالم وقرية في حاشد . ص ١٢٨ معجم المدن والقبائل اليمنية .
كُفْرَ حَمَل - حَمَال .

حُمْلان من جبال حجة . حَمِلَ قرية من عزلة دايان - ص ١٣٠ معجم المدن والقبائل
اليمنية .

كُفْرَ حَوْرَا .

حورة . عزلة ناحية الجبين ومدينة من حضرموت ، وحورة في المواسط ، وساحة
حورة ، وقرية وبنو حور . آل حورية من أهل صعدة . ص ١٣٣ معجم المدن والقبائل
اليمنية . لغوياً : حَوْرٌ جلود حمري يغشى بها السلال . الواحدة حَوْرَة . الحَوْر شدة البياض في
العين . الحَوْر : الدقيق . ص ٦٣٩ ج ٢ صحاح الجوهري . كفر : عَزَلَة .

كفر حونة - كفر حوني .

الحِنَّة ، قرية تقع في الواضية جنوب شرق موزع . ص ١٣٢ معجم المدن والقبائل
اليمنية . وإذا كانت بالخاء أساساً : كفر حونة : حَوَان قصر مندثر غرب شمال صنعاء . ص
١٤٦ . بالسريانية : اخوني - أخوني . كفر : عَزَلَة .

كفر حيَّال .

من حيل . بنو حوال : من قبائل حمير ، منهم الملوكة (بنويعفر) . ذي حوال : قرية
مطلية على مدينة إب . ص ١٣٢ معجم المدن والقبائل اليمنية .

كفر حي .

حي قبيل من قضاة ثم من خولان بن عمر بن الحاف في بلاد صعدة . ص ١٣٤
معجم المدن والقبائل اليمنية . الحي ضد الموت . الحيّ واحد أحياء العرب . ص ٢٣٢٣
ج ٦ صحاح الجوهري . بنو حي من قبائل آل عمار ، وشعب حي من بلاد صعدة .
ص ١٣٧ معجم المدن .

كفر حيان .

حي - حيان الجذر نفسه . ذو حيان من قبائل برط . وذو حيان من قبائل مرهبة من
ناحية ذي بين . لغوياً : حَيَّان مثنى حَيٍّ . وكذلك حينت الناقة ، إذا جعلت لها في كل يوم
وليلة وقتاً تحلبها . الفاعل : حَيَّان . ص ٢١٠٦ ج ٥ صحاح الجوهري .

كفر حيم .

الحيام ، وهي ما يسمى بالحيمتين . الحيمة بلاد واسعة في جنوب غرب صنعاء وقرية في جبل حبشي ، وفي عتمة بني عبد الصمد ، وبلدة في عنس ، وقرية كبيرة في زيب وأخرى في سحار . ص ١٣٦ معجم المدن والقبائل اليمنية . لغوياً: من جذر حوم . كفر عزلة .

كفر خُلص .

خُلِص جبل في الجوف . ص ١٤٤ معجم المدن والقبائل اليمنية . كفر : عزلة .

كفر دان .

الدنوة قرية من عزلة الروس وأعمال إب . ودنوة حصن في بلاد ريمة . دَنَان قرية في حاشد . ص ١٦٠ معجم المدن والقبائل اليمنية .

كفر دبش .

راجع دباش - دبشة

كفر دبيان - كفر ذبيان .

أوردها كتاب لبنان مباحث علمية واجتماعية ١٩١٨ بالبدال . وتلفظ اليوم بالذال دبيان . دَبَان بليدة من رداع . آل دبان حي ووطن من بلاد البيضاء . لغوياً : دبيان مثني دبي . ص ٢٣٣٣ ج ٦ صحاح الجوهري والقلب بين الدال والذال جائر : جيد جيد . ذيب ديب .

كفر دَجَّال .

عزلة دَجَّال من دجل . الدجيل : القطران . دَجَل الشيء : غطاه . الدجال المُموه . الدجال : الرفقة العظيمة . الدَجَّال : الذهب ، وقيل ماء الذهب . ص ٢٣٦ : ١١ لسان العرب .

كفر دلاقوس .

عزلة: ذي القوس . راجع قوسايا . وذي القُوس - وذي بين (دبَّين) وذي يزن . ذو سغال - وغيرها واردة في اليمن . دلاقوس : ذي القوس .

كفر دونين .

راجع كفر دان .

كفر دَنيس .

رغم وجود جذر دنس : وسخ ، فإنني أميل إلى اعتبارها كفر ذي نيس لأن معظم الاكفار من هجرات قديمة جداً من اليمن وربما قبل الفينيقية . نيسا جبل من بلاد حاشد غربي عفار . ونسة عزلة ناحية المعزبة . نيسان عزلة من أعمال ذمار . ص ٤٤١ - ٤٤٢ معجم المدن والقبائل اليمنية .

كفر رُمّان .

راجع برمانا .

كفر زيد .

راجع زبدل - زبدين . زبيد - الزبيدي في اليمن .

كفر زيونا .

زُبونة: الشديد المانع، الكبير. الزبون: سيء الخلق - الغبي الحريف. المزابنة: المتاجرة ص ٢١٣٠ ج ٥ صحاح الجوهري . لكنها ليست زين اشترى ، ولا المشتري . . كما اقترحها فريحة أيضاً . أنها كفر زفونا - قلبت الفاء باء . يقول لسان العرب : ناقة زفون - زيون إذا دنا منها حالها زبنته برجلها . واتيبت فلاناً فزبنتي وزفنتي . ص ١٩٨ ج ١٣ لسان العرب . الزافن من قرى ثلاء شمال غرب صنعاء .

كفر زينا .

الزين بلدة في جبل الرُجم . ص ١٩٥ معجم المدن والقبائل اليمنية . لغويّاً : الزين نقيض الشين . الزينُ : عرف الديك ص ٢١٣٢ ج ٥ صحاح الجوهري .

كفر سلوان .

السُلوانة خرزة كانوا يقولون إذا صب عليها ماء المطر فشربه العاشق سلا . وذلك الماء السُلوان . قال رؤبة :

لو أشرب السلوان ما سليت
ما بي غنى عنك وإن غنيتُ

ص ٢٣٨١ ج ٦ صحاح الجوهري وإذا كان بالشين أساساً ، كفر تلوان من شلا
راجع بت سلالا .

كفر شبوع .

شُباعه اسم ثلاث قرى . شُبع - شُباع : عزلة شعبان بلدة ص ٢٢٥ معجم المد
والقبائل اليمنية . لغوياً من شبع راجع شعا .

كفر شعام .

في فتوح كسروان . أهمله أنيس فريحة . لغوياً راجع شحيم . بني سحام - سُحامة
عيال سحيم في اليمن . والقلب بين السين والشين وارد .

كفر سُخت .

وهي على الأغلب : السخطيون حي ينسب الى ذي سُخط بن زرعة وقد ظا
الحديث عنهم حتى ق ٦ هجري . ص ٢٠٢ معجم المدن والقبائل اليمنية . سخذ
وشخط . سخط في لسان العرب : ذبح وعامياً سُخط : ذبح .

كفر سُخنا .

في البترون وكسروان . السُخنة قرية في الحمية من مخلاف بني عمر وبها حما
طبيعي ص ٢٠٢ معجم المدن والقبائل اليمنية .

كفر الشرقي .

أي عزلة الشرقي ، في الكورة . الشراقي جبال ترتفع ٢٥٠٠ م وعزلة الشراقي مخلاف
الحداد . ص ٢٢٨ معجم المدن والقبائل اليمنية . ذو شرقان قبيلة ومعبود سبأ ومعين .
الشرقي عزلة وقرية وبلدة . وعزلة الشرقي في المحويث والربع الشرقي من جبل جراز .

كفر شع .

سُعوان وإد منسوب إلى آل سُعوان وكان عليه سد جُميري . وسُعوان قرية من مخلاف
دلال في بعدان . ص ٢٠٧ معجم المدن والقبائل اليمنية . سَعسع وشعشع : الفناء في
لسان العرب . ص ١٥٧ - ١٨١ ج ٨ .

كفر شلال . كفر شيلة .

الشلالة: قرية في بلاد عنس واعمال ذمار . تنسب الي ذي شلالة من جيمير . قال الحجري : بها (غيل الشلالة) وهو ذو عيون جارية على الدوام . وفي الشلالة قصر حميري يعرف بـ (قفل الشلالة) (وقصر الشلالة) . ص ٢٣٦ معجم المدن والقبائل اليمنية . راجع المقدمة . لغوياً : شلل : تفرق ص ١٧٣٧ ج ٥ صحاح الجوهري .

كفر شلييان .

ليس كفر شليمان كما ادعى أنيس فريحة ، لكنه سُلييان بالأساس . سلب موطن بارض يافع . سلبه حصن في رأس جبل بني الحارث . ص ٢٠٩ معجم المدن والقبائل اليمنية .

كفر شوبا .

تقع في جبل الشيخ على ارتفاع ١٤٥٣ م ، بعيداً عن الحَر (الشوب - بالعامية) التي يقترح معناها أنيس فريحة . وهي قرية منعزلة وغابات ظلت حتى الأمس تحيط بها . والنسب لها شوباني . في اليمن : شوبة وادٍ مغيول (كثير مجاري الماء) من أعمال ذي بين (دبين) في بلاد بكيل ينحدر ماؤه إلى الجوف وإليه تنسب قرية شوبة . ص ٢٣٩ معجم المدن والقبائل اليمنية . وشوبة بطن من خولان وهي من القبائل اليمنية الكبرى ، وهي خولان صنعاء - خولان - صعدة - قضاة . التي قرب سد مأرب شرق صنعاء تسمى خولان الطيال ، أو خولان العالية ، ومن بطونها حالياً :

١ - بنو سحام (شحيم في الشوف) ، المربك ، شوبة ، شوبان ، شوكان (شوكين قرب النبطية) وادي عاثر .

٢ - السهمان (سمهوم عائلة بيروتية) منهم : بنو صالح ، والضيق (الضيقة عشيرة بعلبكية) .

٣ - عشيرة اليمانياتان العليا والسفلى ومن فخائدها : الضبانية ، المعازيب ، البريرة (برير عائلة في شفا عمرو) سُدم ، الكبس (خربة كباس في عانوت) المقطوع ، حصن الضبيتين . أسل ، هررب ، أسناف ، بني القحم ، المعانين ، المنحرفين ، المعانين ، دعان ، ومن كبار اليمانيتين : آل الرويشان (راشيا الفخار - الوادي . وفي حديث لشليي إنما العريان مع النهار العربي والمدولي تأكيد لأصوله اليمنية) آل الصوفي ، القيري ،

آل البكير ، (عائلة في القدس) آل المخرفي ، آل شديق ، بيت عيناء ، بيت دهمش ، آل الصلاحي ، آل الحرورة .

٤ - قروى . ومنهم : بنونصر ، عيال سعد ، عذرية ، الجعر .

بنوشداد : ومنهم : بيت العفيف ، بيت الجاهلي (الجاهلية في الشوف) .

٦ - بنو ضبيان منهم : بنو سعد ، بنو وافي ، آل شعرم ، آل عامر التام ، آل حسيب التام ، اللغبا ، آل صاع ، بني راشد ، الزعابلة ، آل علي الطاهر (حرش علي الطاهر منطقة مرجعيون) ومنهم : بنو شريف ، آل سالم (في جزين) . آل أحمد ، ومنهم الرويشان ، ضمان ، شريف ، اللاغب ، الحميري .

٧ - بنو جبر ومنهم : عيال سعيد ، آل صياد ، المنصوري ، (قرية في الجنوب)

آل الهيال ، الدماجي ، (رومين) أبو فنتش ، القرايش ، آل جهم .

٨ - الأعروش : ومنهم : آل الغادر (غادر عائلة كبيرة في شبعاء التي تقع قرب

كفرشوبا) ، آل الدباء (طردبا : قرية) آل العرشي .

٩ - الكبس . بنو الكبسي :

ومن بطون خولان التي لا يوجد إلا بقاياها الموزعة في خولان العالية ، وبعضها يعرف مقرها : المكير ، بنو نويق ، بنو مليل (مليلة في المغرب) ، بنو عبد الدحارج (الدحيرجات قرب كفرشوبا) ، ويسمون بيت دحروج (عائلة في البقا الغربي) ، رجب .

أما خولان صعدة . وهي الآن قبيلة عظيمة ، وتعرف بخولان عمرو . من بطونها :

- رازح - حيدان - جماعة - سمار - بني حي (كفرحني قرية لبنانية) ، بني بحر ، بن

مالك ، بني حرب ، بني غالب ، الكرب (الكريبي قرية) . بني عويض ، بني محيد .

أما قضاة فقد هاجرت إلى الشمال ومن أشهر قبائلها :

١ - بلي (دير بللة في لبنان) .

٢ - أسلم في مصر .

٣ - نهد ومن مساكنها : كتنة ، الهجرة - سقطرة .

٤ - عذرة . منهم جماعة بدمياط وبقايا بالشام (بعدران) .

٥ - بهراء . . وهي عشيرة تيم الله بن تعلبة ، الذي سمي وادي التيم باسمه . را-

ص ١٤٧ - ١٤٨ - ١٤٩ معجم المدن والقبائل اليمنية .

نرجع إلى كفرشوبا . لغويًا : الشوب : الخُطْب . الشوب ، اللبن ، العسل ، وفي
المثل : (لا دُر ولا شوب) . أي لا لبن ولا مرقة . ص ٥١٠ ج ١ . لسان لعرب . إذا
كفرشوبا - عزلة شوبة - شويان .

كفرشيما .

الشاييم حصن في عزلة بني أسعد من حُفَاش فيه آثار قديمة . وآل الشاييم من أولاد
علي بن جبريل في بلاد صعدة . دير الشماه من قرى الواعظات وأعمال اللحية بوادي مُور .
الشُمَّة قرية من عزلة بيت الفقيه . ص ٢٣٨ معجم المدن والقبائل اليمنية . لغويًا :
الشيمة : الخلق . الشيمة والشييام : التراب يحضر من الأرض . ص ١٩٦٤ ج ٥ صحاح
الجوهري . وإذا كان بالسيم : سامة من قرى عنس في اليمن .

كفر صارون .

يرجح أنيس فريحة أنها تصحيف شارون . ونحن نرجح أنها كفرسارون . بنو ساري
من أهالي حوث وبنو ساري من قرى بلاد يريم . والبسرُّ وبنو السري . عشائر وقرى وجبال
في اليمن . ص ١٩٧ - ٢٠٣ معجم المدن والقبائل اليمنية . لغويًا : لأنَّ القلب من السين
إلى الشين ، ومن الصاد إلى السين أكثر وروداً .

كفر صالا .

الصُّلُّ بلدة من ناحية الحميدات وأعمال الجوف . صللي قرية أثرية في عمران وقد
جاءت في النقوش - صللي - الصُّلو : جبل وقرية . صليل من قبائل عكا في تهامة .
صُولان ، وطن من مرهبة الدعام . ص ٢٥٠ - ٢٥٣ معجم المدن والقبائل اليمنية . وإذا
كانت بالسين أساساً . الصليل بلدة في بني غمر في بلاد يريم . ص ٢١١ معجم المدن
والقبائل اليمنية .

كفر صَغَاب .

راجع صغبين .

كفر صِير .

صيرة جبل جنوب غرب عدن به حصن قديم . الصيرة جبل من مخلاف شرعب .
الصوير قرية في حاشد . صُور من قرى شهارة وأعمال حجة . ص ٢١٩ - ٢٢٠ معجم
المدن والقبائل اليمنية . لغويًا راجع صويرة . وإذا كان بالسين أساساً راجع سير .

كفر عبيدا .

عبدان - بنو عبد - عُبيدُ - آل عبيد . قرى وقبائل في اليمن . ص ٢٧٥ - ٢٧٦ معجم المدن والقبائل اليمنية .

كفر عَقَّا .

عَقَّا مع شدة على القاف : عَقَقَ . العقيق وإِدِ ووطن في خدير . ص ٢٩١ معجم المدن والقبائل اليمنية . لغوياً : كل انشقاق فهو انعقاق ، وكل شق وخرقٍ فهو عَقٌّ . وَعَقَّةٌ بطن من النمر بن قاسط . ص ١٥٢٨ ج ٤ صحاح الجوهري .

كفر عقاب .

عزلة عقاب . العُقَاب قرية ناحية سحار وأعمال صعدة . ونقيل العقاب عزلة من ناحية حبيش . عقبات وبنو عَقْبَة وَعَقْبِي قرى وعشائر . ذي عقيب قرية ناحية جبلة ص ٢٩٠ - ٢٩١ معجم المدن والقبائل اليمنية . لغوياً : العِقَاب من العقوبة . العُقَاب : الطائر - الراية - الحجر الناتئ في البئر أو الجبل . ص ١٨٦ ج ١ صحاح الجوهري .

كفر عمية .

العمى ذهاب البصر . ورجل عمي القلب : أي جاهل . وقوم عمون . ص ٢٤٣٩ ج ٦ صحاح الجوهري . قرعمتين ، عشيرة قديمة ورد اسمها في الكتابات السبئية . ص ٣٢٨ معجم المدن والقبائل اليمنية .

كفر فاقود .

الفاقد هو الأرملة . لا تتزوجن فاقداً وتزوج مطلقة . ص ٣٣٧ ج ٣ لسان العرب .

كفر فالوس .

المفاليس جبل وقرى عامرة في الحجرية . ص ٤٠٠ معجم المدن والقبائل اليمنية . لغوياً : من فلس أفلس طار رزقه :

يا حِبُّ ، ما حُبُّ القبول وْحُبُّها
فَلَسُّ ، فلا يُنصِبُك حُبُّ مُفِلْسُ

حبها فلس ، لا نيل منه ص ١٦٦ ج ٦ لسان العرب .

كفر فو .

عزلة فو . الفوأة عزلة من ناحية جبل رأس وأعمال الحديدية بالشرق الشمالي لمدينة حيس . من قراها العامرية - حريزة ص ٣١٧ معجم المدن والقبائل اليمنية . لغوياً : فر- وأفواه وأفويه . والفوؤه أصل قولنا فم . ص ٢٩٤٤ ج ٦ صحاح الجوهري .

كفر فيلا .

عزلة فيلا . فللة هجرة من بني جماعة في بلاد صعدة . الفلافة عزلة من ناحية المراوعة . ص ٣١٧ معجم المدن والقبائل اليمنية . لغوياً من فلل أوفيل .

كفر قاهل .

قُهال . بلدة شرقي عمران من عزلة خميس . قهال جبل يطل على شام الغراس . ص ٣٣٨ معجم المدن والقبائل اليمنية . القاهل واحد القهال . كفر قاهل . عزلة - مزرعة جماعة قاهل . لغوياً : التقهل رثاءة الهيئة . رجل متقهل يابس الجلد سىء الحال . وقال أبو عمرو : التقهل شكوى الحاجة . ص ١٨٠٧ ج ٥ صحاح الجوهري .

كفر قطرة .

القطارين ، بلد من حاشد من عزلة خيار ناحية خمر . ص ٣٣٢ معجم المدن والقبائل اليمنية . القطرة واحدة القطارين ، والكفر العزلة . لغوياً : راجع القطارة .

كفر قوق .

يقال للطويل : قاق ، قوق ، قيق ، أنقوق . القوق : طائر من طير الماء الطويل العنق قليل نحص الجسم . . . الدنانير القوقية سكها القيصر قوق . . ص ٣٢٤ ج ١٠ لسان العرب .

كفر قواس .

بني قوس - القوسي . قرى وعشائر في اليمن . راجع قوساية .

كفر كدة .

كُدَاد ، بلدة من عزلة آل عمار ناحية الصفراء في صعدة . الكداكد . قرية من عزلة بني سرحة من أعمال إب . ص ٣٤٥ معجم المدن والقبائل اليمنية . لغوياً : الكدُ : الشدة

في العمل وطلب الكسب . الكدّ : ما يدق فيه الأشياء كالهاون . ص ٥٣٠ ج ٢ صحاح
الجوهري .

كفر كلاً .

الكلالي حصن في مسور المنتاب . ص ٣٤٩ معجم المدن والقبائل اليمنية .
لغويّاً من كلل : تعب .

كفر كلاس .

في كسروان . وأهملها أنيس فريحة . وأعتقد أن أصلها بالقاف قلاس . القليس : من
قرى جبل النبي شعيب من أعمال صنعاء . إليها ينسب بنو القليسي . القليس معبد معروف
كان قصرأ لحمير حوله أبرهة الحبشي إلى كنيسة . لغويّاً : راجع المكلس .

كفر متّى .

على الأغلب هو مطى . ليس لأن جذر متا غائب عن المعجم . فلغويّاً متوت الشيء
متاً : مددته . ص ٢٤٨٩ ج ٢ صحاح الجوهري . وهي بمعنى مطى نفسه بالعامية . مطّاية
عزلة من بلاد عتمة . ص ٣٩٢ معجم المدن والقبائل اليمنية . عزلة متى .

كفر مسحون .

المساحين عزلة من ناحية الشمايتين وأعمال الحجريّة . ص ٣٨٢ معجم المدن
والقبائل اليمنية . الكفر : مزرعة منعزلة مشجرة ترتبط باسم عائلة عشيرة شيخ عشيرة .
راجع كفر - كفار . لغويّاً : سحن الحجر : كسره طحنه . السحنة الهيئة . ص ٢١٣٣ ج ٥
صحاح الجوهري .

كفر مشكي .

المشكي عزلة من بعدان وأعمال إب . ص ٣٨٩ معجم المدن والقبائل اليمنية .
لغويّاً من مشق ، ممشوق ، مع جواز كويها مسكي من مسك .

كفر ملكي .

المملكة من قرى بني حشيش شمال صنعاء . والمملكة بلدة في عزلة المشاولة وأخرى
في عزلة السواء وقرية في الصافية . ص ٤٠٨ معجم المدن والقبائل اليمنية بنو ملك عزلة
من أعمال العُدين ص ٤٠٩ .

كفر ميلّي .

مليان وطن من ذي رعين شرقي مدينة يريم قرب خاو . ص ٤٠٨ معجم المدن والقبائل اليمنية . مع أنيس فريحة في كتابه ص ٢٩٦ أن ميلّي سريانياً تعني : « الحجارة التي تقام على الطرقات لإظهار المراحل والمسافات » . لغويّاً : مَيْلة : من المال . كان رجلاً مَيْلاً أي ذا مال . ص ٦٣٦ ج ١١ لسان العرب .

كفر نَبْرُخُ .

هذه المرة ليست نَبْرُخُ مبدلة من نَبْرِكُ ، ولكن من مفرح ، النون تبدل بالميم (أمُكم - أمُكن) ، الباء سريانياً تحول إلى فاء (ربك - رفك) ، الخاء إلى حاء (أحوني - أخوني) . ولذلك نبرخ تصبح مُفْرَح . بيت مُفْرَحُ قرية في ضلع كوكبان وأعمال الطويلة - بنو مفرح بليدة من عزلة بني داود . ص ٤٠٠ . كما يمكن أن تقلب الراء إلى لام : مفرح - مفلح (ريت - ليت - ورا - وراه) . لغويّاً : رجل مُفْرَح : محتاج مغلوب ، وقيل فقير لا مال له . وفي الحديث : لا يترك في الإسلام مُفْرَح . ص ٥٤١ . ج ٢ لسان العرب . وكذلك برخوا - برکوا : أي ذُلُّوا أو خضعوا . ص ٧ ج ٣ لسان العرب . وهكذا نجد مُفْرَحُ ومُبرح ومُبرك بالمعنى نفسه هنا .

كفر نمرود .

نمرود اسم ورد في التوراة ، وفي قصص الثقافة الشعبية . حيث النمرود في لهجاتنا : المتجبر ، وهو من جذر مرد - المارد : العاني المتسلط .

كفر نون .

النون الحوت ويجمع على نونان . وذو النون هو يونس - يونان الذي بلعه الحوت .

كفر نيس .

نيسا جبل غربي عفار . وعزلة ناحية المعزبة . نيسان عزلة ناحية الحدا . ص ٤٤٢ معجم المدن والقبائل اليمنية . لغويّاً من نسس . النس : السعي ، السوق الشديد (عامياً نش) . العطش . ص ٢٣٠ ج ٦ لسان العرب .

كفرياسين .

ذو يسان من قرى بلاد الروس جنوبي صنعاء ، إليها ينسب بنو اليساني وأصلهم أهل وادي السير . ص ٤٧٣ معجم المدن والقبائل اليمنية . لغويًا : فلان لا يحسن سينه . يريدون شعبة من شعبه وهو ذو ثلاث شعب - أي شعوب المدراة : ص ٢١٤١ ج ٥ صحاح الجوهري . الإله سين إله يماني قديم وهو عبادة ثلاثية : للقمر والشمس والزهرة .

كفرياشيت .

سوات جبل وبلد في خارف شمالي عمران . شواطئ . عزلة من أعمال ذي السفال . ص ٢٣٩ معجم المدن والقبائل اليمنية . علمًا أن شيت - النبي شيت - يرد في العرييا والسريانية والعبرانية . الياء التي لم يجد لها حلاً أنيس فريحة ، نجدها في يارون - يارين وياسين . وتتراكم في اليمن مصدر الهجرات اللبنانية الفلسطينية مثال : يازل - يافع - يام - يامين - يحبر - يحبس - يحصب - يحير - يراخ - يرسم - يريس - بريم - يزن - يزيد - يسحم - يشكر - يشيع - يعابر - يعمد - يفد - يفيد - يمجد - يناح - ينور - يوسف - اليهاري - وهي من لهجات قديمة في اليمن . وليست من يا - ياهو يهوه الإله العبري القديم . راجع حرف الياء . فهي آل التعريف أو مقام الهمزة . وما زالت اللهجة تقلب الأسير إلى سير .

كفرتون .

التويني ، عزلة من مخلاف الشعر وأعمال السدة . ص ٧٢ معجم المدن والقبائل اليمنية .

كفربي - كفربيه .

النُّها وادٍ بالسحول شمالي إب . ينسب إلى نها بن ذو ذراع بن شرحبيل . ويدعى اليوم وادي النهائي . ص ٤٤٠ معجم المدن والقبائل اليمنية . لغويًا من نيه : نفس ناهة منتهية عن الشيء ، مقلوب من نهاية . ص ٥٥١ ج ١٣ لسان العرب . أي كفر المكتفي .

كفريا .

يمكن أن يكون نسبة معينة للكفر . الكفرية . ويمكن أن يكون كفر ريًا . آل ريًا من قبائل نوف . الرّيان : جبل وقرية . ص ١٨٥ معجم المدن والقبائل اليمنية .

كفور .

راجع الكفر - كفار .

كُفُون .

كَفْنٌ : غزل الصوف . ص ٢١٨٨ ج ٦ صحاح الجوهري . جمعها كُفُون على وزن حقل - حُقُول .

الكفير .

تصغير كفر .

كفيبان .

إذا كانت بالقاف أساساً . فالقفاف قرية من ناحية خاراف . ص ٣٣٤ معجم المدن والقبائل اليمنية . وتكون من جذر قفف ، تصغيرها قفيف . وتثنيها قفيبان . وإذا كانت بالكاف من كفف . الكِفْفُ من الوشم : دارات تكون فيه . كِفَاف الشيء حثاره : حرفه وما استدار منه ص ١٤٢٢ ج ٤ صحاح الجوهري .

كِلْبَاتَا .

الكلبيون من قبائل حاشد - جبل الكلبيين . عزلة وقبائل في سحار . بيت كلاب قرية إلى الشرق من ريذة الكلب قبيلة من تهامة . الكلبة : من قبائل الحداء . ذو كليب : من قبائل آل سالم من بكيل في صعدة . ص ٣٤٩ معجم المدن والقبائل اليمنية . الكلابات - كلب - الكلبيون - الكليب عشائر في الشام . ص ٤٠٩ - ٤١٧ . ٤٨٤ عشائر الشام لوصفي زكريا . لغوياً : أرض كلبة : ييس نبتها . الكلب طرف الجبل . (ومن هنا اسم نهر الكلب) . ص ٢١٤ ج أول صحاح الجوهري .

كلش - كلس .

أوردها كتاب « لبنان مباحث علمية واجتماعية » كلس بالسين . راجع المكلس . وكفر كلاس . الكليش : عشيرة في سوريا . ص ٥٤٩ عشائر الشام لوصفي زكريا . القلب بين السين والشين وارد .

كِلْيَلِي .

لغوياً : كليل الحد - كليل اللسان - كليل الطرف . كللت : عيبت وتعبت .

ص ١٨١٢ ج ٥ صحاح الجوهرى . الكلايى : حصن فى سور المتتاب . ط ٣٤٩ معجم المدن والقبائل اليمنىة . وإذا كانت بالقاف أساساً راجع قليلة .

الكَنان - كونا - كُونين .

كنا موضع فى الجوف يسمى أيضاً : كِنَة . كَنين من حصون خولان العالىة وسنحان . من أشهر الحصون وأعلاها . والحصن على جبل واسع ممتد كثير الأبار والآثار . كِنَة : عزلة من ناحية دمت وأعمال النادرة . ص ٣٥١ - ٣٥٢ معجم المدن والقبائل اليمنىة . كنانة : عشيرة عربىة مشهورة . لغوياً : الكِن : السترة ، والجمع : أكنان . الأكنة : الأغطىة والواحد كِنان . الكُنَة : سقىفة فوق باب الدار . بنو كُنَة : قوم من العرب . ص ٢١٨٤ ج ٥ صحاح الجوهرى .

كنيسة .

راجع جبل الكنيسة .

كوبة .

قبا وإد من حضور ، قوبة قرية من عزلة البروىة ناحية بنى مطر . ص ٣٣٧ معجم المدن والقبائل اليمنىة . من جذر قوب .

الكَوَاتىة .

الكوتى : القصير . ص ٨٢ ج ٢ لسان العرب . وبالقاف : القواتىة . من قُوَة . القُوَة قرية من بلاد البىضاء من ناحية مرخة .

الكواشرة .

كُشْر : جبل فى حجور من بلد همدان ، مركز ناحية كشر ، وكُشر قرية فى البىضاء ، وقرىة فى حَبَابَة وثالثة من أعمال بلاد البستان . ص ٣٤٨ معجم المدن والقبائل اليمنىة . كاوشرىة قرية فى سوريا . ص ٥٦٠ عشائر الشام لوصفى زكريا . لغوياً : الكشر : الإبتسام . الكُشْرُ : الخبز اليابس . ص ١٤٢ ج ٥ لسان العرب .

كوثرىة السىّاد .

آل كثير من قبائل همدان الجوف . وآل كثير من أعلام حضر موت ص ٣٤٤ معجم المدن والقبائل اليمنىة . لغوياً : الكوثر : الكثير . والكوثر نهر فى الجنة . ص ٨٠٣ ج ٢

صِحاح الجوهري . السيِّد : راجع حرف سياد . ويمكن أن تكون كوشرية أساساً . والقلب بين الثاء والشين وارد .

كُور الجندي - كور الهواء - الكورة .

الكُور : بلدة على مقربة من البيضاء . جبل كور في ناحية النادرة . ص ٣٥٢ معجم المدن والقبائل اليمنية . وهناك احتمال أن تكون بالقاف أساساً : قوارير - القواري - قور بيت قيرة . بنو القيري في اليمن . لغوياً : القور : الأصاغر من الجبال والأعظم من الأكام . الكُور : الرحل - كُور الحداد : فرن النار . الكُورة : المدينة والصقع والجمع كُور . والكُورة : من البلاد المخلاف وهي القرية من قرى اليمن . ص ١٥٦ ج ٥ لسان العرب .

كوشة .

راجع در كوشة .

كوع المشنقة :

رغم أن كوع وشنق من كلمات القاموس العربي ، إلا أنني أستبعد أن تكون مكاناً للشنق . فالكوع في يد الإنسان ، وكُوع الطريق (بالعامية) ، والتسمية أسبق من الطرقات الحديثة ، وكذلك الشنق الحديث . وأعتقد أن الاسم : قوع أو كوع المسمقة .

١ - القوع البيدر والجرين ص ٣٠٥ ج ٨ لسان العرب .

٢ - الشُنق : طول الراس ، المشنقة أداة ذلك . الشناق المشاركة . بنو شنوق حي من العرب ص ١٩١ ج ١٠ لسان العرب .

٣ - المسمقة : السمق : الطويل من الرجال ، وهي بمعنى شنق وشمق نفسه . في اليمن : بيت الأكوغ ، من ذي حوال الحميري . ص ٣٤ . المسمق : قريتان في سارع وردمان . ص ٣٨٥ معجم المدن والقبائل اليمنية . والقلب بين الميم والنون والسين والشين جائز .

كوكبا .

كوكبان : حصن شمال شبام به آثار قديمة وأحجار ذات بريق ونقوش ، سمي كل منهما كوكب . ويقال إنه باسم كوكبان بن ذي سفال من أقبال ابن زرعة . كوكبان قرية تهامية ، وحصن كوكبان في مسور المنتاب . كوكبان بلدة بالغرب من تعز ، واحد أحياء الحديدة ص ٣٥٢ - ٣٥٣ معجم المدن والقبائل اليمنية . كوكبة قرية في جبل الأكراد .

ص ٥٥٦ . الكواكبة - الكواجبة من عشائر الرولة قضاء الزوية في سوريا . ص ٤٠٤ عشائر الشام .

كُوكِدِين - كُوكَاكِيد .

كُوكِد ، فعل رباعي مضاعف من كَدَّ : نشط تعب . الكود موضع في أبين . الكداكد - كُداد ، قرى وعشائر في اليمن . ص ٣٥٤ معجم المدن والقبائل اليمنية . ومر معنا كفر كِدَّة .

كيفون .

يمكن أن تكون بالقاف أساساً : قَيْفَة من قبائل رداع . وهم أربع أقسام ومن بطن عامر بن مفرح بن مراد . لغوياً من قوف : قُوف الرقبة وقوفتها . القائف الذي يعرف الآثار . وكيف الأديم : قطعه . الكَيْفَة : القطعة . ص ٣١٢ ج ٩ لسان العرب .

اللام

لاسا .

« أرجح أن الإسم مركَّب ، إذ لا أثر لجذر لاسٍ أو لسا » . هكذا فسره أنيس فريحة ص ٣٠٣ ، وجعله الطبيب الشافي أو شجرة الآس ! وفعلاً هو اسم غريب ، لا تزول غرابته إذا عثرت عليه في اليمن : اللَّسِّي جبل معروف شرقي مدينة ذُمار ، ويعرف قديماً باسم (الأسي) وهو على ارتفاع ٢٨٠٠ متر عن سطح البحر . ص ٣٥٧ معجم المدن والقبائل اليمنية . لغوياً : لاسا اللاسة . من لسا ، اللسا : الكثير الأكل من الحيوان . اللَّسُّ : الأكل . ص ٢٤٦ ج ١٥ لسان العرب .

لالا .

لولوة قرية من ناحية همدان صنعاء على مقربة من ريعان . ص ٣٥٨ معجم المدن والقبائل اليمنية . كما أن لالا قرية في تونس . من جذر لالاً . . اللؤلؤ : الدرّة . وباتعه لألاء. لالاً : لمع أضاء . ص ١٥٠ ج ١ لسان العرب .

اللاهية .

لهاب جبل ومخلاف من قضاء حراز . لهب قرية من مخلاف الرياشية وأعمال رداع . ولهب بطن من ولد كعب الحارث من الأزد . ص ٣٥٨ معجم المدن والقبائل اليمنية . اللهيب - لهيب حلب . عشائر . ص ١١٩ - ٥٤٥ عشائر الشام لوصفي زكريا .

لِبَّاية .

من لبب . اللب واللباب : الخالص النقي من كل شيء . واللب اللطيف القريب من الناس . والأنثى : لَبَّة . لَبَّ بالمكان أقام به . ومنه لبك ولبيه . اللَّبَّة : موضع الذبح . ص ٧٣٣ ج ١ لسان العرب .

لِبَعَة .

لا أثر لجذر لبع بالعربية ، وبالتالي يمكن أن يكون لِبَعَة (لفع - لفتح بالمعنى نفسه) ، اللبج : الشجاع . ص ٥٧٦ ج ٢ لسان العرب .

اللُبوة .

لُبُوءة: جبل في الشمال الشرقي من مدينة ذمار فيه قرى ومزارع . ص ٣٥٥ معجم المدن والقبائل اليمنية . اللبوقيلة من العرب ، النسبة إليه لُبُوي .

لُبُونَة .

من جذر لبن . اللبون ذات اللبن . اللَّبْنُ : مصدر سقاهاهم اللبن . لَبْنُ اللبن : عمله . اللَّبْنُ وَاللَّبْنَى . واللبنان : شجر . تَلْبُنٌ : تمكث . ص ٣٧٦ ج ١٣ لسان العرب .

لِحْفَد .

« لا أثر لجذر حفد أو لحفد (بالسرياني والآرامي) إنما هنالك « فحد » أي الخوف والهلج . واللام حرف جر أو بقية ايل - الله » . هكذا فسرها أنيس فريحة . أما بالعربية ، فهنالك جذر حفد : خف في العمل وأسرع . خدم . ص ١٥٣ ج ٣ لسان العرب . وحافد حصن ذكره ياقوت الحموي وإنه في حازة بني شهاب . ص ١٠٤ معجم المدن والقبائل اليمنية .

اللقلوق .

من جذر لقق . اللقلقة : الحفر المضيقَة الرؤوس . اللق : الأرض المرتفعة . لقلق الشيء : حركه (وهي كذلك بالعامية مع إبدال القاف بالهمزة) . وشدة الصوت (لقلق بالكلام) . ص ٣٣١ ج ١٠ لسان العرب .

لوبيية .

اللويان من أفخاذ الفداعة من عشائر السنجارية الشمرية . ص ٦٢١ عشائر الشام لوصفي زكريا . لغويّاً : لاب يلوب لوباً : عطش فهو لائب (بالعامية لايب) . لوب : عطاش . اللوبة : القوم الذين لا يستشارون . اللوية الأرض ذات الحجارة السوداء . الجرداء . اللوب : النحل ص ٤٤٥ ج ١ لسان العرب .

لُوسِي .

راجع لاسا . اللويسات عشيرة في سوريا في جسر الشغوز ص ٥٤٧ عشائر الشام
لوصفي زكريا .

اللويزة .

لوذ جبل شرقي برط فيه آثار حميرية . جبل اللوز من جبال خولان . وجبل اللوز شرق
الجوف فيه آثار حميرية - بيت اللوزي من قرى بني الحارث شمال شرق صنعاء . ص ٣٥٧
معجم المدن والقبائل اليمنية - اللويزة تصغير اللوزة .

اللَيْلِكِي .

اللي - لَكُ . اللُّكُ ، صِبْغ أحمر يصبغ به جلود المعزى . ص ٤٨٤ ج ١٠ لسان
العرب . اللي من جذر ليا . ويقال للمرأة إذا وصفت بالبياض : كأنها اللياء .
ص ٢٦٨ ج ١٥ لسان العرب . الليلك : البياض مع اللون الأحمر .

الميم

مار .

« يقول أنيس فريحة أنه لفظ سرياني يرد كثيراً في تركيب أسماء الأعلام والأمكنة . وهو مولاي سيدي » . وإذا استعرضنا أسماء القرى المسبوقة بكلمة مار ، وهي أسماء أعلام أو عشائر لوجدنا : مار (ادنا - الياس - بطرس كرم التين - توما - شينا - جريس بحرذق - زخيا - سابا - سركيس - سمعان - شعيا - ضومط - متر - عبدا هريريا - لياً - ليشع - ماما - مخايل بناويل - موس الدوار - نهرا - يوحنا) وهذه الأسماء القديمة لأعلام وعشائر تحول بعضها إلى أسماء قديسين ، حتى بات اسم مار مرادفاً للقديس في الثقافة الشعبية . وتاريخياً كان زعيم العشيرة « قبل المسيحية والإسلام » مرشدها وضابط رؤيتها وطريقة تدينها ، وربط معنى مار بمولاي وسيدي لا يعدو كونه ربطاً بمعناه في الثقافة الشعبية بعد المسيحية . أما إذا أخذنا الإسم لغوياً فهو من جذر مور : مار الشيء يمور موراً تحرك وجاء وذهب ، المور : الطريق . مار الدم : سال وجرى . ومن جذر مير : مار عياله : جلب الطعام لهم . ص ١٨٦ - ١٨٨ ج ٥ لسان العرب . ومن هذه المعاني وارتباطاً بالأسماء فإن مار تعني : طريقة - زعامة - مدبر .

مار أدنا .

راجع مار . أذنة وإد شرقي خولان ، وعزلة من ناحية مأرب تدعى أذنه أراك . وادي ادين من قرى الجوف . ص ١٧ معجم المدن والقبائل اليمنية . لغوياً : دنا وادني إذا عاش عيشاً ضيقاً بعد سعة . لقيته أدنى دني : أول الشيء . أدنى : أحس . ص ٢٧٣ ج ١٤ لسان العرب . وإذا كان بالميم : أدما : فإن دمون - دمت - الدَّمم مناطق وبلاد في إب وحضر موت . ص ١٦٠ .

مار إلياس .

راجع قب إلياس - بر إلياس .

مار بطرس كرم التين .

بطرس . جاء في إنجيل يوحنا أنه لما التقاه السيد المسيح قال : (انت سمعان بن يونا ، أنت تدعي صفا الذي تفسيره بطرس). صفا بالعربية الصخرة الملساء العريضة والتي تعني باليونانية بطرس . بتر . راجع ص ١٤٦ اصحاح واحد إنجيل يوحنا العهد الجديد ١٩٦٦ جمعية الكتاب المقدس . و ص ٤٦٤ ج ١٥ لسان العرب . و ص ٣٣ منطلق تاريخ لبنان . د . كمال الصليبي . ١٩٧٩ .

مار توما .

تومة : اللؤلؤة ، والجمع توم وتوم . توماء موضع من أعمال دمشق . ص ٧٥ ج ١٢ لسان العرب . اعتبره أنيس فريحة التوام .

مار شينا .

قرية في البترون ، أهملها أنيس فريحة . آل شنان من قبائل ذو حسين - شنين قرية من عزلة الشحول . ص ٢٣٩ معجم المدن والقبائل اليمنية . لغوياً شين خلاف الزين . شانه يشينه شيئاً . ص ٢١٤٧ ج ٥ صحاح الجوهري . وإذا افترضنا الأصل سينا . فالإله سين هو الثلاثي : القمر - الشمس والزهرة في اليمن .

مار جريس بحردق .

جرجيس : البق وقيل البعوض ، وبعضهم قال إنه لغة في القرقيس : البعوض الصغار . وجرجيس اسم نبي . ص ٣٧ ج ٦ لسان العرب . بحردق . باحردق . حردق ، حرزق (ابدال الذال بالزين . ذلك ذلك) . وهي لغة في حزرق . من جذر حزرق . انضم وخضع . حزرق الرجل حبس وضيق عليه . ص : ٤٨ ج ١٠ لسان العرب .

مار زُخيا .

زخيا مثل زكيا (مخايل - مكايل - زكريا - زخريا) . وقد أخذ أنيس فريحة المعنى من لسان العرب وسريته . لغوياً : زكا . الزكاء : التمام والريع . أرض زكية : طيبة سمينة . زكى : مدح . ص ٣٥٨ ج ١٤ لسان العرب . راجع مار .

مار سابا .

راجع بسابا .

مار سر كيس .

يمكن أن يكون سرجيس (كدع = جدع . قال = غال = كال) . كما تلفظ الجيم
مصرياً . في لسان العرب : مار سرجس موضع . قال جرير :

لقيتم بالجزيرة خيل قيسٍ
فقلتم مار سرجس لا قتالا

سرجس كلمة لا تنصرف . ص ١٠٦ ج ٦ لسان العرب . ويمكن أن تكون أركيس من
ركس .

مار سمعان .

من جذر سمع . السَّمْعُ : حِسُّ الأذن . السَّمِيعُ : السَّيِّعُ المركب ، أي ولد الذئب
من الضبع . سُمِيع - سَمَاعَة - سَمْعَانُ أسماء . وسَمْعَانُ اسم الرجل المؤمن من آل فرعون ،
وهو الذي كان يكتُم إيمانه وقيل : كان اسمه حبيباً . سُمِيع : وادٍ خصب شمال المحويث ،
سمع بلدة في ريمة وارجب ويافع . ص ٢١٢ . وإذا كانت بالشين : من شمع : بيت
الشماع عزلة ناحية حُفَاش . ص ٢٣٧ . معجم المدن والقبائل اليمنية .

مار شعيا .

شعيا اعتبره أنيس فريحة عبرياً (يهوه - خلاص) من يشع . لغوياً من شعاً . أشعى
القوم الغارة ، أشعلوها . غارة شعواء : متفرقة . الشعو : انتفاش الشعر . ص ٤٣٥ ج ١٤
لسان العرب . ويمكن أن تكون سَعِيا . من سعا : المصلح . سَعِيا اسم موضع . وسَعِيا لغة
في شعيا . وهو اسم نبي من أنبياء بني إسرائيل . ص ٣٨٨ ج ١٤ لسان العرب . سَعوان وادٍ
شرق شمال صنعاء . نسبة لسعوان بن جشم بن عبد شمس وكان به سد حميري . سعوان
قرية من مخلاف دلال . ص ٢٠٧ معجم المدن والقبائل اليمنية .

مار ضومط .

مار دومت . راجع مضاميط .

مار عبدا هرريا .

بنو هررة من قبائل يافع . ص ٤٤٨ معجم المدن والقبائل اليمنية . لغوياً : هررت
بالغنم : دعوتها . هرهرت الشيء : لغة في فرفرته إذا حركته . ص ٨٥٤ ج ٢ صحاح
الجوهري . عبدا . من عبد (عبداللهي - عبيدات - باعبدا . .) .

مار لِيًّا .

لِيَّة، وادٍ مشهور أعلاه جبل رازح في بلاد صعدة، وأسفله مسايل مدينة حرص الشمالية . ص ٣٥٨ معجم المدن والقبائل اليمنية . لغويًّا : من لوى : قتل . لِيَاء : المرأة المنفردة السلبطة . ص ٢٦٧ ج ١٥ لسان العرب .

مار ليشع :

يَشِيع بلدة عامرة شمال غربي ريدة . وهي من بني عبد ودعوتها من بكيل كان بها قصر عظيم حِميري . ينسب إلى يشيع بن ريام بن نهفان . لغويًّا : سواء كانت من جذر شعا - أو شوع فهي المتفرق - وبالسين من سعا - الأسع . أليسع راجع مار شعيا .

مار ماما :

راجع المية ومية .

مار مِتر .

من متر . متره : قطعه . متره : مده . ص ١٥٨ ج ٥ لسان العرب . المتار بلدة عامرة شمال رداغ . راجع مِتريات .

مار مخايل بتايل .

راجع مار . مخايل . ويقال ميكال - ميكائين عربيًّا . والقلب بين الخاء والكاف وارد فيما تحويل إسماعيل إلى إسماعين وعزرائيل إلى عزريين وارد أيضاً . إذا ميكائيل - ميكا . من مكا : تطهر للإله أيل . المطهر لله . ويقول الجوهري هو : ميكا أضيف إلى أيل . وورد في شعر حسان بن ثابت : (فيرفع النصر ميكال وجبريل) . ص ٢٩٠ ج ١٥ لسان العرب . ويمكن أن يكون من مقة أيل . الإله مقة يماني حِميري . بنا وادٍ مشهور يضم جملة قرى منها السدة ودميت . (السدة وادميت - أدمة قرى لبنانية أيضاً) . يؤدي في آخره إلى إيبين . (بنا إيبين يمكن تحويلها إلى بنا أبيل - بنا بيل) . ص ٥٧ معجم المدن والقبائل اليمنية .

مار موسى الدوّار .

راجع مار موسى . الدوّار ، رغم أنها من دور ، إلا أنها يمكن أن تكون الضوّار (دامور - ضامور) . ضوران جبل ومدينة واسم لثلاث قرى . ص ٢٦٠ معجم المدن والقبائل اليمنية .

مار نهرا .

راجع مار - بنو النهاري عزلة ناحية نجرة ، والنهاري من قرى حث المحويث . ص ٤٤٠ - ٤٤١ معجم المدن والقبائل اليمنية .

ماروس (جَوَانِيَة - برانية) .

مَرَس قرية كبيرة من ذي رعين شرق يريم . مُرسي قرية في مخلاف بعدان ، وعزلة الحرت . ص ٣٧٩ - ٣٨٢ معجم المدن والقبائل اليمنية . لغوياً : المرساة الحبل . بكرة مَرُوس التي يعلق الحبل بها . مرست التمر ومرثته إذا دققته ، أداة الدق الماروس . ص ٩٧٧ صحاح الجوهري ج ٣ . وفي الحديث : من أصلح جوانيه ، أصلح الله برانيه . ص ٥٤ ج ٤ لسان العرب .

مار يوحنا .

يوحنا ، من حَنَّ ، واعتقد أن أساسه لقب : الأحنَّ ، قلبت الهمزة إلى ياء - الأسير - اليسير ، فأصبح اليَحْن ، يَحَنَّ ، يُوحَنَّ . من جذر حنن . حِنَّة قرية جنوبي موزع . ص ١٣٢ معجم المدن والقبائل اليمنية .

مارون الرأس :

لا نعتقدها من رأس ، بل من رَسَّ . مارون اسم عشيرة .

المارية .

مارية جبل شمال ذمار به آثار قديمة وقصر جيميري خرب . ص ٣٥٩ معجم المدن والقبائل اليمنية . ماريت قرية في سوريا . ص ٦٦٢ عشائر الشام . لغوياً : القطة المارية : الملساء . ص ٨٢٠ ج ٢ صحاح الجوهري .

ماساة - ماسا .

يمكن أن تكون ماصَّة ، وقلبت النصاد إلى سين . أو من جذر مسا الخفيف ومنها موسى الذي وجد طافياً على الماء . وتقال موسى . وماسى فلان فلاناً إذا سخر منه . ص ٢٨١ ج ١٤ لسان العرب .

ما صوص .

مصاص بن كعب . بطن من وادعة من ولد : مصاص بن كعب بن إنمار بن ناشج بن

وادعة . ص ٣٩٠ معجم المدن والقبائل اليمنية . لغوياً : مصص . مصصت الشيء أمصه
مصاً . المَصُوص : الطعام . الماصوص - الأكل : ص ١٠٥٦ ج ٣ صحاح الجوهري .
مِترِيَات - مِترِيَت .

المِتَار بلدة عامرة من قيفة شمال رداع . ص ٣٦١ معجم المدن والقبائل اليمنية .
لغوياً : من متر : قطع - مدّ . ص ١٥٨ ج ٥ لسان العرب . ويمكن أن تكون مطريات
بالطاء . من مطر .

المتن - المتين .

متنة قرية غرب صنعاء ناحية البستان . المْتِنَة عزلة في وادي زبيد على ساحل البحر .
ص ٣٦١ المتون من قرى الجوف . ص ٣٦٩ معجم المدن والقبائل اليمنية . المتينة من
عشائر فدعان الخرسنة . ص ٦٠٧ عشائر الشام . لغوياً : المتن من الأرض ما صلب
وارتفع . المتين تصغيرها . ص ٢٢٠٠ ج ٦ صحاح الجوهري .

المجدل . المجدل .

الأولى في كسروان والبترون ، والثانية قضاء صور . مجدل ، مجدولة ، مجيدل قرى
في سوريا . لغوياً : المجدل القصر ومنه قول الكميث :
مجادلُ شد الراصفون اجتدالها .

وقول الأعشى :

في مجدلٍ شيد بنيانه
يزل عنه ظفر الطائر

ص ١٦٥٣ ج ٤ صحاح الجوهري . ويمكن أن تكون اسم عشيرة تفرع إلى أفخاذ
وبطون قرن باسم مجدل عنجر - مجدل معوش تمييزاً بين فخذٍ وآخر .
مجدل بعنا .

بوعان - من قرى البستان . ص ٥٨ عنة واد غربي إب نسب إلى عنة بن مشوب بن
عُريب . ص ٢٩٩ معجم المدن والقبائل اليمنية . راجع مجدل . بعنا . عنا : خضع . عنا
فيهم فلان أسيراً أي أقام فيهم على إسهاره واحتبس . وقوم عناة . (بعنا : بوعنا) . ص
٢٤٤٠ ج ٦ صحاح الجوهري .

مجدل ترشيش .

راجع ترشيتس .

مجدل بلهيص .

آل هصيص قبيلة وبلد من البيضاء . ص ٤٤٩ . لغوياً : بلهص كبلأص أي فرد وعدا من فرع واسرع . تبلهص من ثيابه : خرج منها . ص ٨ ج ٧ لسان العرب . ويمكن أن تكون بني الهيص مثال بلهاشم - بني الهاشم . وهو نوع من الإختصار .

مجدل زُون . زُون .

ويمكن أن يكون بالسين التي تقلب إلى زين . السنة من قرى خولان ص ٢١٧ معجم المدن والقبائل اليمنية . الزون : الصنم وكل شيء يتخذونه ويعبد . قال جرير :

تمشي بها البقر والموشي اكْرُعه
مشي الهرايد تبغي بيعة الزون

ورجل زُون : قصير . ص ٢١٣٢ ج ٥ صحاح الجوهري .

مجدل سلّم .

دار سلّم قرب صنعاء . وآل سلّم في رداع . بنو سلامة - بيت السلامي يتكرر في سبع أماكن وعشائر في اليمن . ص ٢٠٩ معجم المدن والقبائل اليمنية . لغوياً : السلّم : الدلو لها عروة واحدة . سلّم : قبيلة من جذام باليمن : سلّم : السلام . الصلح . سلّم : واحد السلايم . ص ١٩٥١ ج ٥ صحاح الجوهري .

مجدل عنجر .

راجع مجدل - مجادل - عنجر : المرأة الجريئة . الخفيفة الروح . وعنجر الرجل مد شفتيه وقلبهما . ص ٦١١ ج ٤ لسان العرب . ويمكن أن تكون عنجر هنا . عين الجر . عين المياه الجارية . وجغرافياً توجد عين شمال شرق عنجر .

مجدل المعوش .

لغوياً . المجدل : القصر . المعوش . شجرة عشّة : ضعيفة . عش بدنه : أي ضمير ونحل فهو معشوش . ص ١٠١١ ج ٣ صحاح الجوهري .

مَجْدَلًا - مجدلون - مجدلونا - مجدليًا - مجدليون - المجدل .

لغويًا ، راجع مجدل - مجادل . وهذه الأسماء تصغير ونسبة وجمع وعلى الاغلب من عشيرة واحدة نسبت للمجدل .

مَجْدُوب .

لغويًا : من جذب . الجذب : المحل . مكان جذب وجديب ومجدوب . الجذب : العيب . ص ٢٥٧ ج ١ لسان العرب .

المَجْر .

لغويًا ، الجر : أصل الجبل . الجارور : السيل . انجر الشيء : انجذب . ص ٦١١ ج ٢ صحاح الجوهري . المجر مكان الجر .

مُجُول .

بيت مَجْلَى من بلدان خارف ، بلدة في ريدة وأخرى في عزلة بني حور ، وقرية من عيال منصور . ص ٣٦٢ معجم المدن والقبائل اليمتية . المجول عشيرة في سوريا . ومن الأسماء : مجول بن الشعلان . مجول الرجو . ص ٣٧٤ - ٥٤٨ عشائر الشام لوصفي زكريا . لغويًا : جَوْل في البلاد : طوف . المِجُول : ثوب صغير تجول به الجارية . وربما سموا الترس مجولاً . رجل ماله جول . أي ماله عقل . ص ١٦٦٣ ج ٤ صحاح الجوهري .

المِجْوِيَّة .

من جويًا . وربما كانت تحويراً لشويًا مثال (بوارج - بوارش) . أو غويًا . راجع جويًا .

مُحَارِبِيَّة .

المحارب . حي من تعز وقيل قرية . كانت تقع شرق تعز أسفل وادي المدام . المحراب قرية ناحية شهارة ينسب إليها بنو المحرابي . ص ٣٦٤ معجم المدن والقبائل اليمتية . محارب عشيرة في سوريا . ص ٤٢٩ عشائر الشام . لغويًا : مُحَارِب قبيلة من فهر . التحريب التحريش ، الإغضاب . محرب صاحب حروب . ص ١٠٨ ج ١ صحاح الجوهري .

المحتقرة .

المحاقرة ، قرية حصينة من أعمال سنجان جنوب صنعاء . ص ٣٦٤ معجم المدن والقبائل اليمنية . لغوياً : من حقر . ويمكن أن تكون من حكر .

محرونة .

لغوياً : من حرن - الحرون : الصعب الإنقياد . بنو حِرنة : بطن من العرب . حرن في المكان حَرونة : لم يفارقه . ص ١١١ ج ١٣ لسان العرب . لكننا نعتقد أنها أساساً : محرومة قلبت الميم إلى نون . بنو الاحرمي . احرم في اليمن . بنو محرم : عزلة في ناحية إب . والمحرم : المعبد : ص ٣٦٥ معجم المدن والقبائل اليمنية .

مَحْمَرِشُ .

يقول أنيس فريحة إنها تحريف : معمر ريشا - أو مَجِم ريشا : مسكن الرئيس أو حبي الرئيس ! ص ٣١٥ . أسماء المدن والقرى اللبنانية . محمرش من حمرش . وهي بالأساس : حمرس (القلب بين السين والشين وارد) . الحمارس : اسم للأسد . أو صفة غالبية منه . ص ٥٨ ج ٦ لسان العرب . ومعناه : المستأسد . وإحتمال أن تكون معمرس . من عمرس : العمارسة من قبائل تهامة وبيت الفقيه . (العمروسية قرية لبنانية) . ص ٢٩٦ معجم المدن والقبائل اليمنية . وعمرس لها معنى حمرس نفسه : القوي الشديد الشرس .

مَحْيَيْب .

المحاييب من قبائل الجوف . بنو المحابي في الكلاع وكانت لهم إمارة . ص ٣٦٤ معجم المدن والقبائل اليمنية . لغوياً من حيب . راجع حباب .

المحيدثة .

تصغير محدث - محدثة . من جذر حدث . راجع الحدث . الأحداث بطن من ناهض من حضر موت . ص ١١ معجم المدن والقبائل اليمنية .

مَحْيِدَلَةٌ .

تصغير محدلة من جذر حدل . ظلم - جار ص ١٤٧ ج ١١ لسان العرب . عامياً دخل . حدل لها المعنى نفسه .. المداخلة عشيرة في سوريا . ص ٤١٥ عشائر الشام .

واعتقد ان الإسم تحوير للكلمة مخيذرة من خدر . (الحاء خاء سريانياً ، والراء لام .
راجع المقدمة) . خدر : اشتد . ص ٢٣٣ ج ٤ لسان العرب . المخدر بن وثير بطن بن
بكيل . المخادر شمال إب وصعدة . ص ٣٦٨ معجم المدن والقبائل اليمنية .

المختارة .

من خير أي المفضلة .

المدارس .

راجع مدرسة رومية .

مدوخا .

المدخ : العظمة . رجل مادخ ومدبخ : عظيم عزيز . المدخ : العون . ص ٥٢ ج ٣
لسان العرب .

انمديرج .

تصغير مدرج .

المدقور .

الداقر : موضع قرب صعدة يقال له اليوم تقرار . ص ١٥٤ معجم المدن والقبائل
اليمنية . لغوياً من دقر : الدقران : خشب ينصب في الأرض يعرش عليه الكرم . دقر الرجل
أتخم . دقر المكان : كثر نبتة . ص ٢٩٠ ج ٤ لسان العرب .

مدرسة رومية .

أهملها أنيس فريحة وذكرها لبنان مباحث علمية واجتماعية - ١٩١٨ . ويمكن أن
تكون مدرسة - مكان درس الحب (البيدر) أو التعلم . رومية : الروميّة : قرية من عزلة
العرى ناحية الصومعة وأعمال البيضاء . ص ١٨٤ .

المراح .

لغوياً من روح . المراح الموضع الذي يروح فيه القوم أو يروحون إليه . ص ٤٦٠ ج ٢
لسان العرب . المراح مكان الراحة . هو مرتبط ببلادنا صيفاً بمكان راحة وسقاية الماشية ،
مقابل المشتى شتاءً . وفي المثل : (يا طالب الدبس من طيز النمس والقريشة من مراح
الكلاب) وكذلك (من هالمراح ما فيه براح) .

مراح بقداش .

قدس . جبل هرمي جنوب جبل صبر . ص ٣٢٥ معجم المدن والقبائل اليمنية لغوياً : با - بو - قدش - قدس .

مراح البلاطة .

راجع بلاط .

مراح بيت الدِّبَاك .

من دبق - لصق . ويمكن أن تكون من دبك - ضرب . ص ٢٩٨ ج ٩ . لسان العرب .

مراح بيت علو .

بنو علأو من مشايخ وصاب في بلاد رداع . ص ٢٩٣ معجم المدن والقبائل اليمنية . البيت تراجع بفصل الباء ، وهي تسمية لسادات العشيرة . لغوياً : من علل . العُلُّ : الذي يزور النساء . بنو العَلَّات : بنو رجل واحد من أمهات شتى . الأنبياء أولاد عِلَّات : أمهاتهم مختلفة ودينهم واحد . ص ٤٧٠ ج ١١ لسان العرب .

مراح التُّرُخِن .

التُّرُخِم قبيل من حمير وجبل جنوب يريم . ص ٦٨ معجم المدن والقبائل اليمنية . وهي بالطاء أساساً : طرخم : إضطجع - تكبَّر - المطرخم : المتخم - المتنعم . (تقال عامياً : مترخن) . ص ٣٦١ ج ١٢ لسان العرب .

مراح الجاس .

جاش أرض قرب مأرب . ص ٧٧ معجم المدن والقبائل اليمنية . لغوياً : جذر جشا . الجشو : القوس الخفيفة . وبالسین من جسا . ضد لطف . صُلْب . ص ١٤٧ ج ١٤ لسان العرب .

مراح الجوبانية .

الجُوب - قرية في البون نسبت إلى جوب بن همدان . جوب أعلى وأسفل . وجوب غيمان قرية جنوبي صنعاء . الجُوبة فيها آثار حميرية ناحية مأرب . ص ٩٦ - ٩٧ معجم المدن والقبائل اليمنية . لغوياً : جاب الشيء جوباً : خرقة . جاب البلاد جُوباً : قطعها .

وكل مجوفٍ وسطه فهو مَجْوَبٌ . الجَوْبَةُ : الحفرة وكل أرض واطئة . والجَوْبُ : درع - ترس . تجوب : قبيلة من حمير . ص ٢٨٦ . لسان العرب ج ١ .

مراح الحاج .

حجة لواء في اليمن أي محافظة ، واسم لقريّة بعنس . ص ١١٠ معجم المدن والقبائل اليمنية . لغوياً راجع عين الحاج .

مراح الحتشي .

الحتاجي من بلاد المخادر وأعمال إب . ١٠٧ معجم المدن والقبائل اليمنية . والقلب بين الشين والجيم جائز . راجع المقدمة .

مراح حقاب العُش .

الحقبيّة حصن من أعمال عتمة وبه آثار عجيبية . حَقْبٌ وادٍ جنوب الراهدة . ص ١٢٥ - ١٢٦ معجم المدن والقبائل اليمنية . مراح مكان إراحة الماشية . راجع ما سبق . حُقَابٌ من حقب . الحقباب : شيء تشده المرأة في وسطها لتعليق الحلبي . والحقاب خيط يشد على رجل الصبي لدفع العين . ص ٣٢٦ ج ١ لسان العرب . العش . راجع عشاش .

مراح حورتا .

راجع بحوارة . بحرف الباء . حورة اسم لعدة عشائر وقرى في اليمن ص ١٣٣ معجم المدن والقبائل اليمنية .

مراح حَيْرَة .

حيران . وادٍ مشهور ينسب إلى حيران بن حاشد وسطه قرية حيران . وأيضاً قرية في عزلة المزاحيل، وادٍ في تهامة . ص ١٣٤ - ١٣٥ . لغوياً من حير : حار بصره حيراناً : تحير وغشي بصره . ومنها حوران - الحير : الحمى . ص ٢٢٦ ج ٤ لسان العرب .

مراح رماس .

من جذر مريميس نفسه ، ولعلها من عشيرة واحدة . راجع مزرعة مريميس .

مراح زُقيرتا .

الزواقر من قبائل الأشاعر . ص ١٩٣ زقر جبل على البحر الأحمر . بنو الزكري . من

قبائل يريم ، وعزلة ناحية عُتمة . ص ١٩٢ . معجم المدن والقبائل اليمنية . لغوياً : زقر لغة في الصقر تصغيرها زُقير . ص ٣٢٦ . وإذا كانت بالكاف من زكر . زكر الإناء ملأه الزُكرة : زقيق للشراب . ص ٣٢٦ ج ٤ لسان العرب .

مراح الزيات .

من جذر زيت ، عصارة الزيتون . بائعه وعاصره . زيَّات : ص ٣٥ ج ٢ لسان العرب .

مراح الشايف

ينو الشايف من قبائل ذي حسين . ص ٢٢٣ معجم المدن والقبائل اليمنية .

مراح شنارة .

السِنارة بلدة قرب صعدة . ص ٢١٣ معجم المدن والقبائل اليمنية . وإذا لم تكن الشين مقلوبة . فلغوياً : شنر : الشنار : العيب والعار . شنير : كثير الشر . بنو شنر : بطن من العرب . ص ٤٣٠ ج ٤ لسان العرب .

مراح شديد .

الشداذي قرية في سوريا . شدادان - الشديدة عشائر من فدعان الخرصه في الشام . ص ٦٠٧ عشائر الشام لوصفي زكريا . لغوياً من جذر شدد .

مراح الصغابية .

« إن قوماً من بني تميم يقال لهم بلعنبر يقلبون السين صاداً عند أربعة أحرف : عند الطاء والقاف والغين والحاء إذا كن بعد السين . يقولون : سراط وصراط . وبسطه وبصطه وسيقل وصيقل ، وسرقت وصرقت . ومسغبة ومصغبة . وسخر لكم وصخر لكم . ص ٤٤٠ ج ٨ لسان العرب . الصغابية من سغب . راجع صغيين - سغيين .

مراح الصغير .

من جذر صغر . الصغر ضد الكبر .

مراح الطيط .

المطايطة فخذ من عشائر بني خالد . ص ٤٤٧ عشائر الشام لوصفي زكريا . لغوياً :

طاط النحل في الإبل يطيط ويطاط طيوطاً : هدر وهّاج . الطيط : الأحمق - ص ٣٤٧ ج ٧
لسان العرب .

مراح عمّتين .

تجور بالتاء والطاء من عمت وعمط . عمط النعمة مثل غمط لم يتكرها .
ص ٣٥٦ ج ٧ لسان العرب . عمت الصوف والوبر لّفه . العمّيت : الحافظ العالم الفطن .
وأيضاً الجاهل الضعيف . عمت أقرانه : تيههم . ص ٦٠ ج ٢ لسان العرب ، وقد حول
المعنى أنيس فريحة إلى العتمة . راجع كفر عمي .

مراح العوّيني .

راجع عوينات - عويني .

مراح قرّيطة :

بنو قراط عذلة من ناحية بني سعد . ص ٣٢٦ معجم المدن والقبائل اليمنية . لغويّاً
من قرط . قرط وقريط وقريط بطون من كلاب . قرط : قبيلة من مهرة بن حيدان . القرّاط
والقيراط لأن جمعه قراريط . وقرط : نتف قطع . قرط عليه : أعطاه قليلاً . قرط فرسه إذا
وضع اللجام في رأسه . القرط : الذي تلغقه الدواب . ص ٢٧٥ ج ٧ لسان العرب .

مراح القطارة .

راجع القطارة .

مراح القلود .

راجع قلود الباقية .

مراح الكوارزة .

الكارز : المتخفي في خمر أو غار . كُرز ، كَرز ، كَرز - كَارز - مُكْرَز - كُرَيْز . ؟ كراز :
أسماء .. ص ٣٩٩ لسان العرب ج ٥ .

مراح كيوان .

كنا - كنة موضع في الجوف . كيوان بلدة في تهامة . ص ٣٥٠ - ص ٣٤١ معجم
المدن والقبائل اليمنية . لغويّاً : كنت على فلان أكون كوناً أي تكفلت به . كَوَان على وزن

ديوان ، والتي أصلها دَوَانٌ عوض عن إحدى الواوين لأنه يجمع على دواوين ، ولو كانت الياء أصلية لقالوا دياوين . ص ٢١٩٠ ج ٦ صحاح الجوهري .

مراح المكنونية .

مكنونة من قرى جبل صبر المطل على تعز من عزلة مرعيت ص ٤٠٥ معجم المدن والقبائل اليمنية . راجع المكنونية .

مراح المحليصة .

المحليسة - من جلس - بنو جلس : بطن من الأزد من اليمن . جلس الرجل بالشيء تولع به ، أقام به . المجلس : العهد ، أرض محلسة : أخضرت أكلها . ص ٥٥ ج ٦ لسان العرب .

مراح المير .

المير - الأمير . بيت الأمير اسم لعدة قرى . ص ٤٢٦ معجم المدن والقبائل اليمنية .

مراح النعواس .

من نعس . النعاس النوم . أنعس الرجل إذا جاء بينين كُسالى . ص ٢٣٣ ج ٦ لسان العرب .

مراح مَرْتَعُونَ .

مرتعون : لا تفسير له عندي .

مُرَادِيَّة .

مُرَاد . جبل وعزلة من بلاد صرواح تسكنه بقية من قبيلة مراد المنسوبة إلى مراد بن مذحج بن أدد بن كهلان بن سبأ . من بطونهم : آل طلية (طليا بالبقاع) بنو سيف . ص ٣٧٥ معجم المدن والقبائل اليمنية . المرادات ، المراد . عشائر ص ٥٩٠ عشائر الشام لوصفي زكريا .

مُرَيْبِينَ .

رَبُّهُ يَرْبُهُ رَبًّا : ملكه . الربُّ : المالك - السيد المطاع - المصلح . دار رَبَّة : ضخمة . المَرَبُّ : المحل ومكان الإقامة . مكان مَرَبُّ : مجمع يجمع الناس . رَبُّ بِالْمَكَانِ : أقام . ص ٣٩٩ ج ٢ لسان العرب .

مَرْنَبًا .

لغويًا : كساء مَرْنَباني : لونه كلون الأرنب . مؤرنب ومُرنَب : خُلِط في غزله وبسر الأرنب . المرنبه : القطيفة ذات الخمل . ص : ٤٣٥ ج ١ لسان العرب .

المروج :

جمع مرج . إما عشيرة المروج . أو مروج سهول . راجع مرحيات ، وعلى الأغلب هي عشيرة .

مِرْوَحِين .

مِرواح بن أبي زيد بن عليان بن أرحب من همدان . ص ٣٨٠ معجم المدن والقبائل اليمنية . لغويًا : أروح يروِّح ترويحاً فهو مِرْوَح . المِرْوَح والمرواح الذي يدرى به الطعام في الريح . ص ٤٥٠ ج ٢ لسان العرب .

مَرْتُمُورَة .

اعتبرها أنيس فريحة مرْمُورَة ! وعندها لا تتألف من كلمتين بل من مرمر جذر مرر . ونعتقد أنها مار تمورة . راجع مار . تمورة من تمر . التمر جمل النخل . التامورة : الإبريق ، الخمر ، الدم ، التامورة : الصومعة ص ٩٣ . ويمكن أن تكون مار ثُمُورَة (بالثناء) من ثمر . أو مار طمورة من طمر . طمر : خبأ . طَمَر - طموراً : وثب . الطَّمُور : الأصل . الطَّمُرُ : الثوب الخلق . ص ٥٠٢ ج ٤ لسان العرب . ثَمَرُ : جبل في يافع ، وثَمَر غزلة في جبل الدار تنسب إلى ثمر بن يريم ذي رعين . وثَمَر وإِ بَأرض الجوف . ص ٧٥ معجم المدن والقبائل اليمنية .

مرج بسري .

إما سهل أو عشيرة ترتبط ببسري . راجع بسري .

مرج بِصَلِيًّا .

مرج با - بو صليا . الصُّلُّ - صللي - الصُّلُوقرى وبلدات في اليمن . ص ٢٥٠ - ٢٥١ معجم المدن والقبائل اليمنية . لغويًا مرج إما سهلة ، أو من عشيرة المريج المرتبطة ببطن بو صلية . صلى اللحم وغيره يصلية صلياً : شواه . صلياً : الحجر العريض الذي يدق عليه ، عطر أو هيبد . ص ٤٦٤ ج ١٤ لسان العرب .

مرج شرتون .

راجع شرتون .

مرجبا :

رَجَبُ الرجل رجباً . هابه وعظمه فهو مرجوبٌ . نخلة مرجبة : مسنودة . رجب الذبائح في شهر رجب . المرجبة : مكان الذبيحة . ص ٤١١ ج ١ لسان العرب .

مرجعيون .

مرج العيون . السهل الفسيح كثير الينابيع .

مرجيات .

ذي مُرَجِّي من قرى وصاب العالي غرب السدف . ص ٣٧٨ معجم المدن والقبائل اليمنية . لغوياً من مرج . المرج المرعى . هرج ومرج : الإضطراب الإختلاط . مَرَج أمره : ضيعه . ص ٣٦٥ ج ٢ لسان العرب .

المرداشة .

لغوياً رُدس ويمكن قلب السين إلى شين . رُدست القوم أَرُدسهم رُدساً . إذا رميتهم بحجر . المرداس : حجر يرمى في البئر ليعلم أفيها ماء أم لا . ص ٩٣٤ ج ٣ صحاح الجوهري .

مرستي - المريسة .

مُرَّيس قرية في مخلاف بعدان من عزلة الحرث . ج ٣٨٢ معجم المدن والقبائل اليمنية . مَرَّس قرية كبيرة من ذي رُعين . ص ٣٧٩ . لغوياً : بنو مَرَّيس بطن من العرب . مَرَّيس : من بلدان الصعيد . مَرَّيس : أدنى بلاد النوب . يقال للثريد : المريس . مرس . مسح - دَلَّك . نَقع - المرساة : الحبل . ص ٢١٥ ج ٦ لسان العرب .

مركبا - مركبتا .

جذر رَكِب . رَكِب الدابة علا عليها . ناقة ركبوتٌ وركبابة : سهلة الإنقياد . مركبتا : المكان المذلل المسهل . ص ٤٣٢ ج ١ لسان العرب . مَرَّقب موضع في المراشي من بلد الجوف يسكنه العنسيون . ص ٣٨٠ معجم المدن والقبائل اليمنية . القلب بين الكاف والقاف جائز .

المروانية .

مروان - المراوين . عشائر في الشام . ص ٤٤٧ - ٤٦٤ . عشائر الشام لوصفي زكريا . بنو مروان ناحية شرعب . وبنو مروان من قبائل ذي حسين في تهامة . ص ٣٨٠ معجم المدن والقبائل اليمنية .

مرياطة .

المريطات عشيرة في سوريا ص ٥٤٩ عشائر الشام لوصفي زكريا . لغويًا : مرط الشعر يمرطه : نتفه . المريطاء ما بين السرة والعانة . ص ١١٥٩ ج ٣ صحاح الجوهري .

المريجات - المروج .

في الشوف والمتن . لغويًا : جمع تصغير مرج . أو اسم عشيرة المريج . راجع مرجيات .

مزبود .

زُبد - زُبد - الزبيدي من قبائل أرحب . ص ١٨٩ - ١٩١ معجم المدن والقبائل اليمنية . المزبود كثير الزبد .

مزرعة أرطوسة .

عامياً (أرطوزة تقرطك) دعوة سيئة ، لكنها تعطي معنى أرطوسة . بعد قلب السين إلى زين . لغويًا : الرطس : الضرب بباطن الكف . رطسه يرطسه رطسًا : ضربه بباطن الكف . ص ٩٩ ج ٦ لسان العرب .

مزرعة بصفُور .

با - بو - صفُور . صفُور : شديد الصَّفَر . ويمكن أن تكون بالسين صفُور . وأظنه لعشيرة ، فخرية صفُورية في شمال فلسطين . راجع صفرا - سفيرة .

مزرعة بحوارة .

راجع بحوارة .

مزرعة البزاعنة .

راجع بزعون .

مزرعة بلحص .

اللحص : الضيق . لحصت فلان . حبسته . لحص الكتاب : أحكمه .
ص ٨٦ ج ٧ لسان العرب . ويمكن أن تكون بلحص بني الحص مثل بلهاشم
بلحارث (بني الهاشم - الحارث) الحص شدة العدو في سرعة . الحص حلق الشعر
الجدب - اللؤلؤ . ص ١٤ - ١٥ ج ٧ لسان العرب .

مزرعة بَلْدَة .

مزرعة أبا - ليدة - راجع بشت ليدة . علماً أن بلد في المكان أقام ، لكنها لا تفيده
بلده .

مزرعة بيت برُّو .

بروة - البروية - بنو البرة - بنو برية . قرى وقبائل . ص ٥١ - ٥٢ معجم المدن
والقبائل اليمنية . البري عشيرة في طيء في سوريا . ص ٦٤٠ عشائر الشام . لغوياً من
برر . البر: الصدق والطاعة . ص ٥١ ج ٤ لسان العرب . ولست أدري كيف قلبها أنيس
فريحة إلى بُور .

مزرعة بيت شومار .

شَمَر - اسم لعدة قرى وجبال وقلاع ذات آثار حميرية . شمرة . الشَمَّارية عزلة
ص ٢٣٧ معجم المدن والقبائل اليمنية . شمر - الشمور عشائر في سوريا . ص ٤٤٧ عشائر
الشام . لغوياً من شمر ص ٤٢٨ ج ٤ لسان العرب ولها معان عدة : الجاد الحاذق السريع .
شمر ثيابه : رفعها . شَمَر الشيء أرسله . . .

مزرعة بيت صعب .

الصعب عشيرة في سوريا . ص ٥٣٩ - ٥٦٣ عشائر الشام .

مزرعة تريلا .

راجع تريلا .

مزرعة ثلثية .

الأثلوث عزلة من أعمال الحجرية ص ١٠ معجم المدن والقبائل اليمنية . راجع
تليلثة .

مزرعة تولا .

راجع تولا .

مزرعة التفاح .

التفاح الثمر المعروف . والتفاحة رأس الفخذ والورك . ص ٤١٨ ج ٢ لسان العرب

مزرعة الجرين :

راجع جران . بنو جرين في اليمن ص ٨٨ معجم المدن والقبائل اليمنية .

مزرعة جل ناشي .

الناشبة عشيرة في سوريا . ص ٥٨٢ عشائر الشام راجع جلالا . ناشي ، من نشا .
النشا : نسيم الريح الطيبة . نشي الرجل . نشوان . نشوت في بني فلان : ربيت .
ص ٣٢٥ ج ١٥ لسان العرب .

مزرعة الجعير .

جَعُرُ بلد وحصن . بنو الجعر عزلة من أعمال ريمة . جعرة . بلدة من أرض قُدم
حجة . جعران بلد في عتمة . الجعراء من قرى خولان . جعيرة من بلدان ريمة .
ص ٩٠ - ٩١ معجم المدن والقبائل اليمنية . الجعيري عشيرة في سوريا ص ٦٣٠ عشائر
الشام . لغوياً : الجَعْر . جعر الضبع والكلب والسنور . جَعَار : اسم للضبع . الجعر :
روث السباع . ص ١٤٠ ج ٤ لسان العرب .

مزرعة جمجم .

حمام الجَمَّة ، في وادي المير بالشرق من حرض . الجميمة اسم مشترك لعدة مواضع
في اليمن : قرية في سيران ، ومبين ، وجبل صعفان وبني صباح وعتمة . وجبل عيبان ،
وناحية الجميمة من نواحي قضاء حجة . ص ٩٣ معجم المدن والقبائل اليمنية . الجماجمة
عشيرة في سوريا . ص ٥٠٥ - ٥٣٥ عشائر الشام لوصفي زكريا . لغوياً . من جمم .
جمجمة : رؤساء القوم . جماجم القوم : سادتهم . والجمجمة : ضرب من المكابيل .
جمجم : لم بين كلامه . دير الجماجم : موضع في العراق . يوم الجماجم : يوم في
الإسلام . الجمجمة : البثر تحفر في السبخة . ص ١٠٧ ج ١٢ لسان العرب .

مزرعة الجميل .

ولد جميل من بطون مراد ، وذو جميل من قبائل آل عمار في صعدة . ص ٩٣ معجم المدن والقبائل اليمنية . الجميل - الجميلة . عشيرة في سوريا ص ٤٦٦ عشائر الشام لوصفي زكريا . راجع الجميلية .

مزرعة حبشيت .

الحبش وإد فيه أنقاض قرية - جبل حبش - بني حبش - حبش وذو حبش وبنو الحبشي والحبيشة ، الحبشية بلد في الجنوب فيه قلعة دمت : أسماء قرى وبلدات وحصون وقبائل ص ١٠٦ - ١٠٧ معجم المدن والقبائل اليمنية . راجع الحبش . والتاء يمنية حميرية .

مزرعة حديرا - (حضيرا) .

حضار - حضر - حضران - حضور . قرى وجبال وعشائر . ص ١٢٢ - ١٢٣ معجم المدن والقبائل اليمنية . وقد وردت في كتاب لبنان مباحث علمية واجتماعية ١٩١٨ بالضاد . مزرعة حضيرا ص ٦٩ . وهكذا خلال أعوام قلبت الضاد إلى دال كما في الضامور - الدامور . لغوياً : الحضيرة تصغير حاضرة . الحاضر خلاف البادي . والحاضر الحي العظيم . ص ٢٤٠ ج ٤ لسان العرب .

مزرعة الحريشة .

راجع حُريشة .

مزرعة حريقص .

راجع حريقص .

مزرعة الخوكر .

لا جذر لها إلا إذا كانت تحويراً لكلمة خوكر . راجع حاكورة .

مزرعة دُمُول .

الدُمُولُوه حصن من جبل الصلو وكانت عاصمة بني المفلس وهي اليوم خرائب وأطلال . ص ١٦٠ معجم المدن والقبائل اليمنية . لغوياً : دَمَل الأرض أصلها بالسواد . دَمَل بين القوم : أصلح . الدَمَلُ : الرفق . ص ٢٤٩ ج ١١ لسان العرب .

مزرعة دير شواح .

الشيخان عشيرة في سوريا . ص ٥٤٤ . الشواحة عشيرة . ص ٣٨٤ عشائر الشام
لوصفي زكريا . راجع الشياح .

مزرعة دير عوكر .

عَكَار قرية من ضواحي جبلة . ص ٢٩٢ معجم المدن والقبائل اليمنية . راجع دير
عوكر .

مزرعة رشكف .

مزرعة رش قيف . قيفة من قبائل رداق وهي أربعة أقسام . راجع بكيفا . راشكيدة .
رشكف (راس كيف) .

مزرعة سرجا .

بيت السراجي من قرى بني حشيش . ص ٢٠٤ معجم المدن والقبائل اليمنية .
السراج - السراجين عشيرة في الشام ص ٥٠٣ - ٥٢٨ عشائر الشام . الأسرحة جبل فيه آثار
حميرية في اليمن . لغوياً : سَرَج الشيء : زينه سَرَجَهُ الله : وفقه . ص ٢٩٧ ج ٢ لسان
العرب .

مزرعة السفينة .

من جذر سفن . سُفَيان قبيلة من بكيل - حرف سفيان - وسفیان بلدة . ص ٢٠٨
معجم المدن والقبائل اليمنية . ويمكن أن تكون بالصاد أساساً : السفيان عشيرة في سوريا
ص ١٤٤ عشائر الشام . لغوياً : السُفُن : القشر . السفينة : الفلك - المركب . والجمع
سفائن - سُفُن - سفين . السُفُن : الفأس . السُفِينَة : اسم وبه سمي عبد أو عسيف متكهن
كان لعلي بن أبي طالب . سَفَّانة : بنت حاتم طيء . ص ٢٠٩ ج ١٣ لسان العرب .
السفينة . من صفن .

مزرعة السكونية .

السكونية نسبة لسكن . السُّكُون حي من اليمن وهم ولد السكن بن الأشرس أخو
السكاسك . ص ٢٠٩ . السُّكُن عسيرة في الشام ص ١١٠ - ٥٣٩ عشائر الشام .

مزرعة سِينَى .

شِينَى . قرية من عزلة السحول . آل شينان من قبائل حسين . ص ٢٣٩ معجم المدن والقبائل اليمنية . من جذر شنن . سن : صبَّ ، وشن : صبَّ . ص ٢٢٧ و ٢٤٢ ج ١٣ لسان العرب .

مزرعة شبرتين .

السَّبْر . ناحية من قضاء ذي السفال بالجنوب من إب . ص ٢٠٠ معجم المدن والقبائل اليمنية . الشبار من الشنابلة ص ٤١٥ عشائر الشام . سبرتين من سبر . السبروت : الفقير . السبر : التجربة والخبرة والتدقيق . والأصل واللون والهيئة (الهيئة) . ص ٣٤٠ . الشُّبر : معروف . أشبره : أعطاه . الشبرة : القامة . الشبر : القربان . شَبْر - مَشْبِير - مُشْبِر أولاد هارون . ص ٣٩٣ ج ٤ لسان العرب . وفي كلتا الحالين ، شبرت - شبرتين . حميرية - يمنية شبرة قرية من حاشد . ص ٢٤٠ معجم المدن والقبائل اليمنية .

مزرعة شدغيت .

شدغيت بدلالة التاء . حميري يماني فينيقي . ولعلها شدخيت حسب سابقة لفظ شنخوب وشنغوب . شدخ - شدغ : شق فبنو الشداخ بطن ، والأشداخ وإد من أودية تهامة . والشداخ أحد حكام كنانة . الشدُخ : كسر الشيء الأجوف . شدخت الغرة : انتشرت وغطت الجهة . ص ٢٨ ج ٣ لسان العرب . وعامياً يقال عن الشدخ : الفدغ (الجرح في الرأس) .

مزرعة الشعار .

راجع بيت الشعار .

مزرعة شعموت .

بوارج مقلوبة من بوارش - حرج - حرش . أي شعموت هي جمعوت باليمنية وباللهجات السائدة . جمعات - شعمات . الجعامي بلدة من عزلة يريس وأعمال العُدين .

مزرعة شَلْبَعَل :

الأرجح أنها البعل ، قلبت الألف إلى شين (أربك - شربك) .

مزرعة النبي شملبخ .

الشمارخ جبل وقبيلة وحصن . ص ٢٣٧ معجم المدن والقبائل اليمنية . راجع كفر شملبخ .

مزرعة الشوف .

الشوافي مخلاف كبير في الشمال الغربي لمدينة إب . نسب إلى الشوافي بن سبأ الصغرى . ص ٢٣٩ معجم المدن والقبائل اليمنية . لغوياً : شاف الشيء . جلاه . الشوف : الجَلو . شيفة القوم : طليعتهم . تشوف : ارتفع . ص ١٨٤ ج ٩ لسان العرب .

مزرعة صهصابية .

صُهبان - الصهيب بلدة كانت تعرف باسم سبأ الصهيب . وبلدة ناحية المواسط الحجرية . ص ٢٥٤ معجم المدن والقبائل اليمنية . لغوياً : الصُهبة : الشقرة في شعر الرأس . الصهباء : الخمر ص ٥٣١ ج ١ لسان العرب .

مزرعة الصوري .

راجع الصوري .

مزرعة طبّايا .

الطابي من عشيرة التركي . وهم قوم من العرب ملقبون بالتركي في حماة ينتسبون إلى بني ربيعة . ص ٥٠٢ عشائر الشام . لغوياً من : طب . الطب : العلاج . الطَّبُّ : الحاذق من الرجال . والطَّبُّ : السحر . ص ٥٥٣ ج ١ لسان العرب . وإذا كانت بالتاء أساساً : تَبَاية من جذر تب . فإن تَبَّين وادٍ وبلدة شرق رداع في اليمن .

مزرعة طورة .

طُور - الطُوير . مدينة وقرية وبنو الطويري . ص ٢٦٤ - ٢٦٥ معجم المدن والقبائل اليمنية . راجع طورة .

مزرعة عساف .

آل عساف من طيء . ص ٦٣٩ عشائر الشام لوصفي زكريا . . لغوياً : عساف (أساف) وناثلة اسمان لصنمين كانا في الكعبة . وقال الشاعر :

أفيّ بابين نالهما إسافٌ
تأوّه طلتي ما أن تنام

أساف من جذر أسف : المبالغة بالحزن . ص ٥ ج ٩ لسان العرب . وعساف اسم رجل . عسفان موضع بين مكة والمدينة . من جذر عسف : سار بغير هدى - ظلم . ص ٢٤٥ ج ٥ لسان العرب .

مزرعة عين الحور .

راجع عين الحور .

مزرعة القرين .

القرين تصغير قرن . قرن جبل فيه حصن قديم . القرن في السودان . قرن ذمار - قرنو في معين . قرن الوعل . قروان حصن . قرون حصن لبني عمر . ص ٣٢٨ - ٣٢٩ معجم المدن والقبائل اليمنية . راجع قرنة شهبان .

مزرعة قندولا .

لغويًا من قندل ، القندل : الطويل ، والضحخ الرأس . القندلي شجر (جب القندول) ، والقنديل معروف . ص ٥٧٠ ج ١١ لسان العرب .

مزرعة كفر ذبيان .

راجع كفرذبيان . ذبيان . قبيلة من بكيل . ص ١٦٦ معجم المدن والقبائل اليمنية .

مزرعة كفريا .

مزرعة الكفرية ، المنسوبون إلى الكفر . راجع كفر - كفار .

مزرعة المَحان .

آل محن يزيد . من قبائل قيفة من بلاد رداع ص ٣٦٧ معجم المدن والقبائل اليمنية . لغويًا : المَحَنُ : اللين من كل شيء . ص ٤٠١ ج ١٣ لسان العرب .

مزرعة مريميس .

اعتبره أنيس فريحة : مار رميزا . أي السيد الوقور . ومع وقارنا لهذا التفسير ، فإن مريميس من جذر رمس . الرَّمْسُ : الصوت الخفي والقبر . وكل ما نثر عليه التراب فهو

مرموس . ص ١٠١ ج ٦ لسان العرب . وإذا صغرنا كلمة مرموس بضم أولها وكسر ما قبل آخرها : مُرْمِيس .
مزرعة مار ماما .

مأمّة : اسم ومنه كعب بن مامة الإيادي . قال :

أرض تخيرها لطيب مَقِيلها
كعب بن مامة وابن أم دُواد

ومامة اسم أم عمرو بن مامة . من جذر موم . الموماء : المفازة الواسعة الملساء .
وقيل : التي لا ماء بها ولا أنيس . والجمع موام وميام . والموم : الشمع والبرسيم .
ص ٥٦٥ ج ٢ لسان العرب .
مزرعة محمود .

محمود من حمد .

مزرعة مؤكد .

مؤكد . من أكد : أكد العهد والعقد لغة في وكده . ص ٧٤ ج ٣ لسان العرب .

مزرعة مشيبيل .

المجيبيل عشيرة من فرقة الولد علي قضاء الزوية . ص ٤٠٨ عشائر الشام . وإبدال
الجيم والشين وارد كما بوارش - بوارج . مجيبيل من جبل . أما إذا كانت أساساً مشيبيل .
أشبِلت المرأة على ولدها فهي مُشبِل . أي صبرت بعد موت زوجها ولم تتزوج . شبِل : ربا
واشب في نعمة . ص ٣٥٢ ج ١١ لسان العرب . مشيبيل تصغير مشبل .
مزرعة المطحنة .

المطاحن . قرية في وادي زبيد . مطحن جبل في وصاب العالي . ص ٣٩٢ معجم
المدن والقبائل اليمنية . لغويّاً من طحن .

مزرعة مهيبيت .

راجع مهيبيت .

مزرعة النهر .

إن لم تكن لصيقة نهر ، فإن بنو النهاري . قرية من عزلة قُدم ، ناحية نجرة .

وَالنَّهَارِي مِنْ قَرْيِ خَبْتِ الْمَحْوِثِ . ص ٤٤٠ - ٤٤١ معجم المدن القبائل اليمنية .

مزرعة هارون :

الهارونية من قرى الزيدية ناحية المنيرة وبيت هارون بلدة في أرحب بها آثار حميرية .
ص ٤٤٣ معجم المدن والقبائل اليمنية .

مزرعة هبرين .

هَبْرَان وَاِدٍ فِي بَنِي سَيْفٍ مِنْ بِلَادِ يَرْيَمَ . هَبْرَة . بَطْنٌ مِنْ هَمْدَانَ مِنْ وَلَدِ هَبْرَة بن
حاشد . ص ٤٤٣ معجم المدن والقبائل اليمنية . وهبرين من نفس عشيرة الهبارية
وبالعكس . لغوياً من هبر . الهَبْرُ : مَا اطْمَأَنَ مِنَ الْأَرْضِ وَارْتَفَعَ مَا حَوْلَهُ عَنْهُ . وَالْهَبْرُ :
قِطْعَةُ اللَّحْمِ . ص ٢٤٧ ج ٥ لسان العرب .

مزرعة يشوع .

يَشِيعُ . بَلَدَةٌ عَامِرَةٌ فِي شِمَالِ رِيْدَةَ . كَانَ بِهَا قَصْرٌ عَظِيمٌ وَعَثْرٌ فِيهَا عَلَى مَسَانِدٍ وَرَدَ
فِيهَا اسْمُ الْحَوَالِيِّينَ الْحَمِيرِيِّينَ . ص ٤٧٤ معجم المدن والقبائل اليمنية . لغوياً من شوع .
أَشُوعُ : الْمَتَقَشْفُ الطَّوِيلُ الشَّعْرِ . ص ١٨٧ ج ٨ لسان العرب .

مزرعة يهودية .

اليهودية حصن في مخلاف العرافة من بلاد خبان . ص ٤٧٩ معجم المدن والقبائل
اليمنية .

مَزْرَمِيَّةُ .

لِغْوِيًّا مِنْ زَرَمٍ . مَزْرَمٌ وَالنَّسَبُ إِلَيْهِ مَزْرَمِيٌّ - مَزْرَمِيَّةٌ - زَرْمٌ : قِطْعٌ . الزریم القليل
الرهط المُضْبِقُ عَلَيْهِ . ص ٢٦٣ ج ١٢ لسان العرب . مزرمية : المقطوعين ، ضعاف
العشيرة . سَرُومٌ - السَّرْمِيَّةُ : حِصْنٌ فِي أَعْلَى جَبَلِ شَعْرُ وَوَادٍ جَنُوبَ صَعْدَةَ . ص ٢٠٥ معجم
المدن والقبائل اليمنية . من سرم . والزین والسين حرفان متعاقبان في الأبجدية . وأحد
معاني سرم : الإبل المتسرمة أي المتقطعة . ص ٢٨٦ ج ١٢ لسان العرب .

الْمَزْرَكِيُّ .

نسبة (للذكوة - الزكوة) ، المزكاوي - المزكي . من جذر زكا . ويمكن أن يكون
الإسم مزجي بإبدال الجيم بالكاف (جدع - غدع - كدح) . مزيج قرية في يريم إليها ينسب بنو

المزيجي - مزجاجة بلدة خربة . ص ٣٨٢ معجم المدن والقبائل اليمنية .

مزمورة .

لغويًا : بنو زُمير بطن . وزومر اسم . المزمور والمزمار سواء . آلة الزمر . والزمير قليل الشعر والمروعة . ص ٣٢٨ ج ٤ لسان العرب ص ٦٧١ ج ٢ صحاح الجوهري . ذمار مدينة سميت باسم أحد ملوك سبأ . ذمار المخدر - ذمار القرن تحويان آثاراً حميرية . ذمران وبنو ذمران في بلاد يريم . ص ١٦٧ معجم المدن والقبائل اليمنية . وإبدال الذال بالزین وارد في اللهجات السائدة لبنانياً . وأبسطها (ذلك - ذلك) .

مزيارة .

قد تكون بالأساس مسيارة . وتقلب السين إلى زين أحياناً راجع مسيار . وبالزین من جذر زور - زير . مِزوار - مزوارة . زِيَار الدابة ما يشد حنكها ، وما يشد به عامة . ص ٣٣٨ - ٣٣٩ ج ٤ لسان العرب .

مزهر .

بنوزهرة حي من قريش أحوال النبي . المزاهير موضع . المِزْهَر : العود الذي يضرب به . مُزهر من زهر . الزهرة نور كل نبات . ص ٣٣١ ج ٤ لسان العرب . الزُهرة مدينة تهامية شرق اللحية ، ص ١٩٤ معجم المدن والقبائل اليمنية .

المزيرعة .

المزاريع من فرق الفطارة من عشيرة الأعبدة . ص ٤٩٨ عشائر الشام لوصفي زكريا . لغويًا من زرع .

مزيحمة .

مزيحم تصغير مُزحم ، لغويًا من زحم : ضايق . قارب . زَحَم ومُزاحم اسمان . زُحَم من أسماء مكة . ص ٢٦٢ ج ١٢ لسان العرب ، ويمكن أن تكون . مسحمة - سحامة بني سحام في اليمن .

مَسْتِيَتَا .

السَّاتِي : قرية في يريم وكانت تلفظ قديماً السَّاتِي . ص ١٩٧ معجم المدن والقبائل اليمنية . لغويًا : من ستا . الستا لغة في سدا الثوب . قال أبو عبيدة : استاتت الناقة استيئةً

إذا استرخت من الصنعة . ص ٢٣٧٢ ج ٦ صحاح الجوهري . فهي مستاة :

مَسْرَح .

المسارحة . من قبائل تهامة من ناحية أبي عريش . ص ٣٨٣ معجم المدن والقبائل اليمنية . لغوياً من سرح . السُّرْح : المال الراعي (أي الماشية التي ترعى) . المَسْرَح : مَرعى السرح (المواشي) وجمعه المسارح . ص : ٤٧٨ ج ٢ لسان العرب .

المسقا والغابة - مسقيتي .

المسقى ، المسقا - المسقات : موضع السقي ص ٣٩٠ ج ١٤ لسان العرب . الغاية : راجع غابات والغابون . لكنها بوجود حرف التاء اليمنية القديمة مسقيت ، فإننا نرجحها بالشين - مشقا - مشقيتي من . مشق . المشاق . بلدة شمال حجة . ص ٣٨٨ معجم المدن والقبائل اليمنية .

مَسْيَار .

من جذر سير . ثوبٌ مَسِيرٌ وشيئٌ : إذا كان مخططاً . ص ٣٩٠ ج ٤ لسان العرب . مسار : حصن شامخ من ناحية الغرب في مناخة . ص ٣٨٣ معجم المدن والقبائل اليمنية . المسرات عشائر الولادة في الشام . ص ٤٢٢ عشائر الشام .

مشاتي - مشتي .

مكان إشتهاء الماشية ، حيث ترعى في السواحل نظراً لبرودة الطقس وسقوط الثلوج في الجبال . تشتى القوم في المكان أقاموا به شتاءً . هذه مشاتينا ومصايفنا ومرابعنا أي منازلنا في الشتاء والصيف والربيع . ص ٤٢١ - ٤٢٢ ج ١٤ لسان العرب .

مَشَان .

لغوياً من جذر مشن . مشنه بالسوط مشناً ، مثل مشقه ، خدشه . المَشْن : القشر . المِشَان من النساء : السليطة اللسان . مِشَان اسم رجل . ص ٤٠٨ ج ١٣ لسان العرب . بالعامية تقلب مشن إلى مسن . مِسْن .

مَشْتامِعز .

المعزي بطن من عشيرة الخرصة الشمرية . ص ٦٢٢ عشائر الشام لوصفي زكريا . لغوياً : المعز جمع الماعز . المَعز : الصلابة من الأرض . بنو ماعز : بطن من العرب .

رجل، معزٌ : جاد بأمره - ص ٤١١ لسان العرب .

مشتى حسن .

مشتى بيت حسن في تل كلخ . ص ٤٨٦ عشائر الشام . الأحسنه عشيرة في سوريا .

مشبعا .

راجع شبعاً .

مشحاط .

المشاحيط في اليمن . ص ٣٨٧ معجم المدن والقبائل اليمنية . لغوياً : الشحط والشحطُ : البعد . شواحيط الأودية ما تباعد منها . شحطه : ذبحه (شخظه بالعامية) . المشحط عويد يوضع عند القضيب من قضبان الكرم يقيه الأرض . شواحيط موضع . شحاط موضع بالطائف . ص ٣٢٧ ج ٧ لسا، العرب .

مشحلان .

مَسْحَلان في اليمن . لغوياً من سحل . السَّحْلُ : الشوب الأبيض من الكرسف من ثياب اليمن . المُسحلة : كبة الخيطان ، وأداة القشر ، والمبرد ، والحمار الوحشي ، واللجام . المسحلان جانباً اللحية . ص ٣٢٧ ج ١١ لسان العرب . وبالعامية ، سَحْل الشجرة : قلمها هذبها قشرها .

المَشْرَع .

مَشْرَعَة بلدة في آنس إليها ينسب بنو المشرعي أهل ذمار . مشرعة عزلة من بلاد تعز . مشرعة من قرى قفر يريم . مشرع والمشارع قرى في سوريا . ص ٥٨٣ - ٦٦٦ عشائر الشام لوصفي زكريا .

لغوياً من شرع : فتح ، مشرعة الماء . ص ١٢٣٦ ج ٣ صحاح الجوهري .

مشغرة .

لغوياً من شغر - جسر الشغور في سوريا . الشغُرُ : الرفع . شغر الكلب يشغر شغراً . رفع إحدى رجليه ليبول . بلدة شاغرة : لم تمتنع من غارة أحد . شغرت الأرض : خلت . الشغُر : التفرق . بثر شغار : كثيرة الماء . ص ٤١٧ ج ٤ لسان العرب .

مشموشة - مشمش - مشيمش .

في جزين وكسروان . مشماش : اسم . مشمش السيف : صقله . المشمش
فاكهة . ص ٣٤٨ ج ٦ لسان العرب .

مشنقة .

مشنقة في سوريا . ص ٢١ عشائر الشام . راجع كوع المشنقة .

مشييل .

راجع مزرعة مشييل .

المشرفة .

المشرف - مشارفة عشائر في سوريا ص ٥٧٠ - ٥١٨ عشائر الشام . لغوياً من شرف .
الشرف : العلو والمكان العالي . جبل مشرف عالٍ ص ١٣٧٩ ج ٤ لسان العرب .
الشرف : اسم مشترك لآحد عشر قرية وحصناً ومنطقة . الشرفة : اسم لإربع قرى . بنو
الشرفي . ص ٢٣٠ - ٢٣١ معجم المدن والقبائل اليمنية .

مُشعِبِين .

آل شعاب قرية في صعدة . شعاب شظة وإد . شُعب وشعبون اسم لتسع قرى .
شُعب - شُعب اسم لثلاث قرى ومناطق . ص ٢٣٤ معجم المدن والقبائل اليمنية .
لغوياً : شعبه يشعبه : فرقة شنته . المشعب : المثقب المشعوب به . الشعبُ : مسيل الماء
بين جبلين . شعبان بطن من همدان من اليمن . آل ذي شعبين في اليمن . الأشعوب في
مصر والمغرب . ص ٥٠٠ ج ١ لسان العرب .

مُشَقَّتِي .

المَشَاق . بلدة في ناحية مستبا . ص ٣٨٨ معجم المدن والقبائل اليمنية . مشقتي
أساسها مَشَقَّت ، وبالنسبة أصححت مشقتي . من جذر مشق . منها : مشق الثوب والطعام .
رجل مشق : خفيف اللحم . مشق الشيء جذبه ليمتد . مشق المرأة : نكحها . المَشَق :
أحلاق الثياب . المَشَق والمَشَق : تراب المغرة (الذي يلون به الفخار) . ص ٣٤٤ ج ١٠
لسان العرب .

مشيتية .

في بعلبك والكورة تصغير مشتى أو مشطة . وأعتقد أنها أساساً مُشيط مشيطية . خميس مشيط شمال اليمن . لغوياً من مشط . ومنها المشط للشعر . مشط القدم . مشط الزراعة - مشطت يده من العمل : خشنت . ص ٤٠٢ ج ٧ لسان العرب . وإذا كانت بالهاء ، فأشتى القوم : أصابتهم مجاعة . ص ٤٢١ ج ١٤ لسان العرب . راجع مشتى - مشاتي .

مَشِيخَة ونبع بو درغم .

جعلها أنيس فريحة (مَشِيخَة : ذابلة جافة ضامرة) ، مشيخة مركز الشيخ ونبع الشيخ أبو ضرغم .

مُشِيعة .

لغوياً : مَشَع يمشع مَشَعاً . كسب وجمع . مشعت الغنم : حلبتها . مَشَع القطن مَشَعاً نفشه بيده . المشعة والمشبعة : القطعة منه . ص ٣٣٧ ج ٨ لسان العرب : ويمكن أن تكون من شيع . شيعان قرية جنوب صنعاء . ووادٍ غرب يريم . ص ٢٤٠ معجم المدن والقبائل اليمنية .

مشيلحة .

المشالحة عزلة في بلاد المخا ص ٣٨٨ معجم المدن والقبائل اليمنية . لغوياً : تصغير مشلحة . المشلحاء : السيف بلغة أهل الشحر وهي بأقصى اليمن . وبالنبطية : شلح : سرق خطف . وفي الحديث : الحارب المشلَّح هو الذي يعري الناس ثيابهم . وفي حديث آخر : خرجوا لصوصاً مشلَّحين . ص ٥٠٠ ج ٢ لسان العرب .

مَصرة .

المصايرة عشيرة في سوريا . ص ٤١٩ عشائر الشام . لغوياً : صرى سَفَل - إنخفض (أخذ هذا المعنى أنيس فريحة من لسان العرب) . صرَى : مجتمع الماء . صرى : عطف قطع . إجتماع ، أصلح . صرى الله عنك شر فلان ، دفعه عنك . ص ٤٥٨ ج ١٤ لسان العرب . صرار وآل الصراري - الصرارة . نجد الصَّراري في تعز . ص ٢٤٦ معجم المدن والقبائل اليمنية . مصرة في المغرب العربي

المَصْلَى .

المَصْلَى قرية من عزلة العرش وأعمال رداع . ص ٣٩١ معجم المدن والقبائل اليمنية . المصلاة : شَرَك ينصب للصيد . (إن للشيطان مُصالي وفخوخاً) . وَصَلُو اللحم : شواه ، ، صَلَّى النار أضرَمها . ص ٤٦٨ ج ١٤ لسان العرب . ومنه المَصْلَى وقد تكون مَسْلَى بالأساس . بنو مُسلى في اليمن ص ٣٨٥ معجم المدن والقبائل اليمنية لغوياً من سلى .

المصليح .

بيت الصلاحي من قرى خولان العالية . الصلاحي بليدة في وصاب . بنو الصليحي من قبائل حاشد . بيت الصليحي قرية من مخلاف العباسية . ص ٢٥١ معجم المدن والقبائل اليمنية . لغوياً : تصغير مصليح من صلح .

المصنع .

١- م مشترك لعدة حصون في اليمن . مصانع حمير - أفيق - مارية - حاضة - مصنع كنفى - جبل المصنعة . المصنعة اسم لثلاث عشرة بلدة وقرية . ص ٣٩٠ - ٣٩١ معجم المدن والقبائل اليمنية . لغوياً ، المصنعة : الحوض . ص ٣٧٢ ج ٢١ تاج العروس .

مضاميط .

أما جمع ضمط من جذر ذمط . طعام ذمت وزرّد ، أي سريع الإنحدار ، لين ص ٣٠١ ج ٧ لسان العرب . وأما تحوير مداميت (دامور - ضامور) ، من دمي . راجع أدعة - دميت - أدميت .

مطرية (جباع - الصفرا - الشوير - شحيم) .

بني منر - مَطْرَة - مطير - بطن . ص ٣٩٢ معجم المدن والقبائل اليمنية . وإذا ل يكن اسم عشيرة من مطر . فالمطرية ترتبط بحرفة . وهي أمكنة تربية المواشي شتاء . رديف للممتسى . أو الأرض المنكشفة المسطحة فوق تلة . ص ١٥٨ ج ٥ لسان العرب . ويمكن أ ، جرن مترية . راجع متريت متربات .

المطحنة .

المطاحن في اليمن . راجع مراح المطحنة .

المطيلب .

تصغير مُطَلِّب . الجذر طلب . طَلَب قرية من مخلاف الرياشية وأعمال رداع .
ص ٢٦٤ معجم المدن والقبائل اليمنية . راجع إطلب . وإذا كانت بالتاء ، فإن تالبة ، من
قرى يريم وبلدة من أعمال بني مطر . ص ٦٧ معجم المدن والقبائل اليمنية .

المُطَيْلة - مُطَلَّة .

يمكن أن تكون من مَطَل . المَطَلُ مصدر ماطل مماطلة . وفي الحديث : مَطَلُ الغني
ظلم . مَطَلُ الجبل : مسده . المَطَلَّة : بقية الماء في الحوض . المَطَيْلة : الحديدية
المعالجة في صناعة مقبض السيف . ص ٦٢٤ ج ١١ لسان العرب . ويمكن أن تكون
المطيلة من مُطَلَّة : الإطلال الإشراف على الشيء . أطل عليه أشرف عليه .
ص ٤٠٧ ج ١١ لسان العرب . ويمكن أن تكون من طيل . الطيال : جبال في خولان
العالية تعرف بطيال بني جبر . ص ٢٦٥ معجم المدن والقبائل اليمنية .

معاد .

بيت ميعاد . بنو معاد عزلة من ناحية سحار وأعمال صعدة ص ٣٩٣ معجم المدن
والقبائل اليمنية . لغوياً : معد : قلع نزع . معد الشيء مُعَدّاً وامتعد : اختطفه وذهب به .
ص ٤٥٥ ج ٣ لسان العرب .

معادن .

معدان بن جشم بطن من حمير ص ٣٩٥ معجم المدن والقبائل اليمنية . الجذر من
عدن . عدنت البلد : توطنته . ومنه سمي المعدن لأن الناس يقيمون فيه الصيف والشتاء .
ص ٢١٦٢ ج ٦ صحاح الجوهري .

معراب - معروب .

معراب - معروبون - معروب . عشيرة واحدة أو انتماء إلى نسبة واحدة . لغوياً :
مُعْرِب : لا يخاف أحداً بالحق : جمعها : مُعْرِبُونَ - عريب مُعْرِب : إذا فصح لسانه بعد
لكنة . المُعْرِب من الخيل ما ليس فيه عرق هجين . ص ٥٩٠ ج ١ لسان العرب . بنو
عريب : وطن في بلاد رداع . جرن عريب ، بلدتان في الكلاب . معجم المدن والقبائل
اليمنية . معربان في اليمن . ص ١٦٠ تاريخ القبائل اليمنية .

معربون .

معربم أحد معابد مدينة مأرب ص ٤٢٣ معجم المدن والقبائل اليمنية . معربم .
والميم في إحدى لهجات اليمن واردة كما جاء في الحديث . ليس مم برم صيامم في
سفر . (ليس من بر صيام في سفر) ، وهو قلب للنون بالميم . معربن : راجع معروب
معراب .

مَعْرَكة .

لغويًا : مكان العراك - موضع القتال . المعركة والمعركة . ص ٤٦٥ ج ١٠ لسان
العرب . ويمكن أن تكون بالقاف . معركة : من عرق . علقان بليدة خربة في بطن السحول
جنوب المخادر منسوبة إلى علقان بن شرحبيل . ص ٢٩٤ معجم المدن والقبائل اليمنية .

المعروفية .

المعروفية من قرى وادي سُردد في تهامة . بنو معروف من قبائل الزرانيق . ص ٣٩٥
معجم المدن والقبائل اليمنية . والمعاريف من قبائل بني جماعة في بلاد صعدة .

معاصر الشوف - بيت الدين .

من عصر . المعصرة ما يعصر فيه العنب، وعلان كريم المَعْصِر : أي كريم عند
المسألة . المَعْصِرُ : الجارية . ص ٧٥٠ ج ٢ صحاح الجوهري . عصرة : حصن جَميري
خارب في الحذاء . عَصِر : قرية غربي صنعاء أسفل جبل عَصِر . وعصر بليدة في نهم .
ص ٢٨٨ معجم المدن والقبائل اليمنية .

معصريتي .

نسبة إلى معصرة . راجع معاصر الشوف ، ونظراً لتكرار الإسم : معاصر-
معصريتي - معصرة ، فإننا نميل لاعتباره اسم عشيرة . علماً أن معصريتي - أساسها :
معصريت . التاء جَميرية يمنية ، وبالنسبة اضيفت الياء إلى آخرها .

معلقة الدامور - زحلة .

المعلقة قرية في سوريا . ص ٣٩٥ عشائر الشام . المعلقة من النساء التي فقدت
زوجها . ص ١٥٣٢ ج ٤ صحاح الجوهري . أو المعلقة المكان العالي قياساً للمكان
الذي يرتبط به . ويمكن أن يكون بالراء معرفة راجع معركة .

المعمرية .

المعمر قرية وبلدة في الرُّجْم وقرى المحوِث والشرفين وشهارة وعزلة وبلدة في جبال يزيد . معمر وثاب قرية لبني حبش ، وبني طلق - بسو معير بطن يتنسب إلى معمر بن زرارة . والمعمر قرية شمال صنعاء . ص ٣٩٧ معجم المدن والقبائل . المعامرة عشيرة في سوريا ص ٦٣٨ عشائر الشام . لغوياً من عمر .

المعنية .

معين بلدة كانت عاصمة المملكة المعينية ١٤٠٠ - ٩٥٠ ق م . ومعين براقش قرية في حراز وأخرى في بلاد الرجم . والمعين قرى ذي جبلة ، وبنو معين عزلة من ناحية حبش . المعنية اسم لست قرى . ص ٣٩٨ - ٣٩٩ معجم المدن والقبائل اليمنية . لغوياً : المعن : الشيء اليسير الهين . والمثل : (حدث عن معن ولا حرج) وكان من أجود العرب . ص ٢٢٠٥ ج ٦ صحاح الجوهري .

المعيتيق .

لغوياً : من عتق . معتق الخمر ومُعتق الرقبة ، ومعتاق . المعتاق إذا طرد طريدة سبق بها وانجاها . ص ٢٣٥ ج ١٠ لسان العرب . العتك من بطون الأزدي ، ص ٢٢٧ معجم المدن والقبائل اليمنية .

المعيصرة .

المعيصرة قرية سورية . ص ٣٨٥ عشائر الشام . معيصرة تصغير معصرة . راجع المعاصر .

مغار التحتا - الفوقا .

وهناك المغر - المغيرة - المغيرية . ولعلها عشيرة واحدة . راجع المغيرية . أما المغار فهي مثل الغار - المغارة . ص ٧٧٣ ج ٢ صحاح الجوهري .

مغارة عبيد .

أما مغارة من غار ، أو عشيرة المغر التي ترتبط بعبيد ، كزعيم أو كراس عائلة .

مغبية .

لغوياً : غبيّ خفيّ مغبية : مخفية . ص ١١٤ ج ١٥ لسان العرب .

مغدوشة .

المقادشة من قبائل إسبيل في بلاد عنس منهم بنو الحاج . ص ٤٠١ معجم المدن والقبائل اليمنية . المقدوشة - المغدوشة ، (القاف تقلب غيناً ، مثال : قرش غرش . قال : غال) . وحتى تاريخه فإن عائلة الحاج قاديشة موجودة في قرية عانوت . مقدوش من قدش - قاديشة : قدس ، المقدس .

المغر - مغر الأحوال - مغر شبعاً .

بعلبك - البترون - مغرة الديب ، مغرتبين في سوريا ٥٦٧ عشائر الشام . راجع مغار-التحتا والفرقا .

مغواية .

الغبي : الضلال والخيبة . الغوّ والغيّّة واحد . أرض مغواة : مضلّة . بنو غيان : حي . غاوة اسم جبل . ص ١٤١ ج ١٥ لسان العرب .

المغيرة - المغيرية .

في جبيل والشوف . مغير- ميغيران في سوريا ص ٥٣٩ عشائر الشام . المغار عشيرة في سوريا . مغيرة اسم كثير الورود في التاريخ العربي . لغوياً : المغرة : الطين الأحمر . تصغيرها مغيرة . ص ٨١٤ ج ٢ صحاح الجوهري . مُغيرة اسم رجل وقد تكسر الميم . المغيرية صنف من السبائية نسبوا إلى مغيرة بن سعيد مولى بجيلة . ص ٧٧٥ ج ٢ صحاح الجوهري . ومغيرة تصغير مغارة . ويشق أيضاً من غور- أغار- غارة . وكذلك : أرض مغيرة : مسقية ص ٧٧٦ ج ٢ صحاح الجوهري .

المِقْرَاق .

القِرْق : المكان المستوي . يقال فيه : القِرْق والقِرْق والقِرْق . القِرْق الأصل الرديء . القِرْق : الجماعة . القِرْق : صوت الدجاجة إذا حضنت . ص ٣٢١ ج ١٠ لسان العرب .

مِقْصَبَة .

لغوياً : مقصبة مكان القصب . الواحدة قصبه . والقصب كذلك ، مجاري الماء من العيون . ص ٢٠٢ ج ١ صحاح الجوهري .

نُقْنَة - (مَأْنَة) .

(تلفظ مأنة) قنوت الشيء قنواً قنيتَه كسبته . ص ٢٠ ج ١٥ لسان العرب . وإذا نانت كما تلفظ مأنة . فهي السهلة اللينة من كل شيء . من مأن . المأنة المكان المنبسط حول سرة الفرس . والمأينة من المؤونة . ص ٣٩٥ ج ١٣ لسان العرب . وإذا كانت الكاف أساساً ، فهي من كنة : عزلة ناحية دمت في النادرة . ص ٣٥٢ معجم المدن القبائل اليمنية .

نقبيلة .

المقبّل قرية وإليها ينسب بنو المقبلي . ص ٤٠٢ معجم المدن والقبائل اليمنية . غويّاً : مُقبيل تصغير مُقبِل قَابِلٌ ومقبِلٌ : القادم المواجه . المقابل : الكريم . القبَل : صدر الجبل وسفحه . ص ٥٤١ ج ١١ لسان العرب . قبال - القبلة في اليمن ص ٣٢٣ معجم المدن والقبائل .

نكسة .

في البقاع . مكس في البيع . المكس الجباية . (لا يدخل صاحب مكس الجنة) . نال الشاعر :

في كل أسواق العراق أتاوة

وفي كل ما باع امرؤ مكس درهم

ص ٩٧٩ ج ٣ صحاح الجوهري . ومكسة لعلها مكان جباية الضرائب على العابرين من جبل لبنان إلى البقاع .

نكلس .

راجع كلس .

لمكنونية .

المكنونة من قرى جبل صبر المطل على تعز من عزلة مرعيت . المكننة من عزلة عيال عياد ناحية نهم . ص ٤٠٥ معجم . لغويّاً جذر كنى . كنانة قبيلة من مضر . الكِن الكِنَة الكِنان وقاء كل شيء وستره . والكِنُ : البيت أيضاً . كَنَّ أمره فهو مكنون ومُكَنَّ . ص ٣٦٠ ج ١٣ لسان العرب .

مليتا .

لغويًا : مَلَّتَه يملته مَلْتًا . زعزعه أو حركه (بمعنى ملط العامية أيضاً ، إذ يجوز أن تكون مليطا) . ص ٩٠ ج ٢ لسان العرب .

مليخ .

الأملوك - بنو مليك عزلة من ناحية مذيخرة وأعمال العُدين . مناخة قرب صنعاء - وبليدة بقضاء ريمة ص ٤٠٩ معجم المدن والقبائل اليمنية . يحتمل القلب في اللهجات بين الكاف والحاء . (زكريا - زخريا - برك - بارخ) ، كما يحتمل القلب بين ملخ - منخ (سينما سيلما - صنم - صلّم) . مُليكَ من جذر مَلَّكَ . منيخ من نوخ - نيخ . مقام الراحة . أما ملخ لغويًا فهي مثل ملق : السير الشديد . ص ١٥٥٦ ج ٤ صحاح الجوهري . ويقال : سليخ مَلِيخ : لا طعم له ولا أساس . ص ٥٤١ ج ١٣ لسان العرب .

ممنع .

المنيح عشيرة في سوريا ص ١٧٧ عشائر الشام . لغويًا : مانِع وَمَنِيع وَمُنِيح وامنع أسماء . مَناع هضبة في جبل طيء . مناعة اسم بلد . منع مانع وَمُنِيح . بالمعنى نفسه . المنعُ أن تحول بين الرجل وبين الشيء الذي يريده . ص ٣٤٣ ج ٨ لسان العرب .

مَنْبُوح .

لغويًا ، نبخ العجبين يَنْبُحُ نبوحًا . انتفخ واختمر . وقيل فسد . النبحاء : الاكمة أو الأرض المرتفعة . وأيضاً الرخوة . ص ٥٨ ج ٣ لسان العرب . ويمكن أن تكون منبوح - راجع دير نبوح .

منجَز .

لغويًا - نَجَز - نَجَزَ الكلام انقطع . المناجزة في القتال . المبارزة والمقاتلة . المُنَجَز : المكمل ما عليه ، المقطع . ص ٤١٣ - ٤١٤ ج ٥ لسان العرب .

مندرا .

النادرة مدينة شرق شمال إب فيها حصون ومصانع (احواض) حِميرية . والنادرة من قرى العُدين . ص ٤٢٩ معجم المدن والقبائل اليمنية . مندرة من ندر . سقط . مَنْدرة مكان السقوط . ص ١٩٩ ج ١٠ لسان العرب .

المنصف - المناصف .

الناصفة - المنصاف - المنصفة قرى في اليمن ٤١٢ معجم المدن والقبائل اليمنية .
لغويًا : من نصف عدل . المنصفُ : نصف الطريق . ١٤٣٣ ج ٤ صحاح الجوهري .

المنصورية - المنصورة .

في بحدون والتمن والبقاع . المنصورية ، شمال بيت الفقيه . نومصور - وقبائل
وعيال وآل منصور وبيت منصور ، اسم لاحدى عشرة قرية وعشيرة . ص ٤١٢ - ٤١٣ معجم
المدن والقبائل اليمنية . والمنصورة قرية سورية . ص ٣٩٣ عشائر الشام .

المنطرة - المنيطرة .

كسروان - جبيل . المنطار قرية سورية ص ٥٤٧ عشائر الشام . لغويًا : الناظر
والناطور ، حافظ الكرم والجمع النواطير . ص ٨٣٠ ج ٢ صحاح الجوهري . المكان :
المنطرة ، وتصغيرها : المنيطرة .

المنقلة .

في جزين والتمن . منكلى قرية في سوريا ص ٥٩٠ عشائر الشام . والقلب بين القاف
والكاف جائز . لغويًا : النقل تحويل الشيء من موضع إلى موضع . المنقل : الطريق .
أرض منقلة : ذات حجارة . ص ٦٧٤ ج ١١ لسان العرب . مثال : نقيل سُمارة في اليمن
ص ٢١٢ معجم المدن والقبائل اليمنية .

منيارة .

المُنيرة بالقرب من الزيدية . ص ٤١٥ معجم المدن والقبائل اليمنية . لغويًا : يَير
الثوب تنييراً ، إذا جعل له علماً . وثوب مُنيرٌ . المنيار : ما يير به الثوب . ص ٢٤٢ -
٢٤٦ ج ٤ لسان العرب .

المنية .

المنية ليست من المنايا كما يورد أنيس فريحة بل تمنيت الشيء ومنيت غير تمنية
تمنى الشيء أراه . ومناه إياه وبه . وهي المنية والمُنية والأمنية . ص ٢٩٤ ج ١٥ لسان
العرب .

مهرين .

مهرة بن حيدان . أبو قبيلة وهم حي عظيم . والمهرة محافظة يمنية جنوبية . اللسان المهري « الإمهري له حروف ابجدية تستخدم بالحباشة اليوم . ومهر لغوياً : لها معان شتى . ص ١٨٦ ج ٥ لسان العرب .

مُهَيَّبِت .

إما مهيبط . من هبط . هبَّط عزلت قضاء المحويت . ص ٤٤٣ وإما التاء لهجة يمنية قديمة - مهيبية ، التي تحتل أن تكون من موهب : المواهب مدينة كانت مندثرة ، بنو موهب شرق حجة . ص ٤١٦ - ٤٢٠ . معجم المدن والقبائل اليمنية .

مُوشِي

ذو موسى ذو محمد في برط . بنو موسى من قبائل تهامة ، ، ص ٤١٧ معجم المدن والقبائل اليمنية . الموس عشيرة ص ٤٥٣ عشائر الشام . لغوياً موسى . المنتشل من الماء . وموشي . الميش : الخلط . ويمكن أن تكون من الوشي في اللون . وتأخذ معاني : الحائك - كثير الماشية - النمام من وشى . ص ٣٩٢ ج ١٥ لسان العرب .

مؤنس .

بني مؤنس من قرى همدان ومنها القات المونسي . ص ٤٢٠ معجم المدن والقبائل اليمنية . مؤنس زعيم عشيرة من الارولة . ص ٢٦٤ عشائر الشام . لغوياً : كانت العرب تسمى يوم الخميس مؤنساً . ص ٩٠٥ ج ٣ صحاح الجوهري . الأنيس - المؤانس ما يؤنس به .

المياسة .

لغوياً : الميس التبخر . فهو مياس . الميس شجر .

وإني لمن قنعانها حين اعتدي

وامشي به نحو الوغى أتميس

ص ٩٨٠ ج ٣ صحاح الجوهري .

ميس الجبل .

ميسان من قبائل آل عمار في بلاد صعدة ميس قرية في سوريا . ص ٤٧٤ الميس

عشيرة ص ٥٩٨ عشائر الشام . راجع المياسة .

ميدان .

راجع ميدون - ميدون . ميدي على البحر الأحمر. ص ٤٢٦ معجم المدن والقبائل
اليمنية .

ميدون - ميدون .

ميدون بلدة من عزلة السهمان ناحية خولان الطيال . مأذن في اليمن . ص ٤٢٦ -
٤٢٢ معجم المدن والقبائل اليمنية . مودان قرية سورية ص ٤٨٢ عشائر الشام . لغوياً :
مدته وامتده : اعطيته . مادني فلان واحسن إليّ . ماد يميد ميذاً : مشى وتبخر ص ١١٤
ج ٣ لسان العرب . ويمكن أن تكون من أذن - مأذون قلبت الهمزة إلى ياء . المأذون
المصاب بأذنه . أذن الرجل : رده ولم يسقه . ص ١٢ ج ١٣ لسان العرب . المؤذنين
عشيرة من ربيعة في الشام . ص ٥٠٢ عشائر الشام .

ميروبا .

مأرب مدينة اثرية عاصمة دولة سبأ، ق ٩ قبل الميلاد . ص ٤٢٢ معجم المدن
والقبائل اليمنية . وفي اللهجات تقلب الهمزة إلى ياء (في اليمن ولبنان حاضراً . بير
بئر) . بيت ربّ ريون حصن قرب صنعاء وقرية بحضرموت قرب حريضة اكتشف فيها
معبد قديم للقمر . لغوياً : أرب الرجل يأرب أرباً صار ذارية . أرب الرجل إذا تساقطت
اعضائه .

ميفدون .

من وفد : قديم رسولاً . أوفد الشيء : رفعه . ص ٤٦٤ ج ٣ لسان العرب . وتجاوز
من أؤد : أؤد الشيء : دنا وحضر وأسرع . ص ٧٤ ج ٣ لسان العرب . الموفد من قرى
خمر . ص ٤١٨ معجم المدن والقبائل اليمنية . يفيد قرية من عزلة الأحبوب . ص ٤٧٦ .

ميفوق .

من أفق ، الأفق : موفور العلم والكرم والخير . وأفق : غلب . أفق : دبغ . ص
٦-٧ ج ١٠ لسان العرب . أفق قرية في ذمار تعرف قديماً باسم أفيق . ص ٣١ معجم
المدن والقبائل اليمنية .

ميمس .

مرّ معنا دير ميماس . أي اسم عشيرة وميمس فرقة منها . ومن جذر ممس : ماموسة :
من أسماء النار . (لكنه ليس بثابت) . ص ٢٢٣ ج ٦ لسان العرب . ويحتمل أن تكون :
ميمس - ميناس من مؤنس وقلب النون والميم وارد . راجع المؤنس .

المينا .

من مین . الميناء : الموضع الذي ترفأ فيه السفن أي تجمع وتربط . وقيل هو مفعال
من الوئي : الفتور لأن الريح يقل فيه هبوبها ، ص ٤٢٦ ج ١٣ لسان العرب . ميون جزيرة
يمنية .

المية ومية .

ليست مية ومية - أي الماء الكثير كما أوردها أنيس فريحة . الذي أهمل مزرعة مار
ماما . واعتقد أن الإثنيين من جذر واحد موم . مامة اسم (راجع مزرعة مار ماما) الموماة :
المفازة الواسعة الملساء التي لا ماء ولا أنيس فيها . وحكاها ابن جني ميام . وقيل جمعها
مُوام . ص ٥٦٥ - ٥٦٦ ج ١٢ لسان العرب . وعند النسبة لميام ومُوام تصبح : ميامية
موامية . وتدرجياً مع اختفاء المعنى وتطور اللهجة تصبح مية ومية .

النون

نَبِيّ - نَابِيَةٌ .

النوبة . جبل في النادرة . نوب . بلدة ينسب اليها بنو النوبي . الأنبوة اسم لعدة اماكن في الحجرية . ص ٣٦ معجم المدن والقبائل اليمنية . ناب قرية في سوريا . ص ٤٠٤ عشائر الشام . لغويًا .

نبا بصره عن الشيء نبواً ونبياً . نبا : تجافى . نبا به منزله : لم يوافق . نبا فلان عن فلان . لم ينفدله . النبوة : الجفوة - الإقامة - الإرتفاع . النبو العلو والإرتفاع . النبوة والنباوة والنبى : ما ارتفع من الأرض . النبى : العلم من اعلام الأرض يهتدى بها . ومنه اشتقاق النبي . النبوة : طلب الشرف والتقدم والرياسة . والنبي الطريق . النبوة موضع بالطائف . ص ٣٠١ ج ١٥ لسان العرب . ومن تكرار اسم نبي في القرى اللبنانية فإنما تعني : السادة المشايخ ، او المنفصلين ، او المحل المرتفع .

ناصرية .

بيت نصر عزلة . آل نصر من قبائل قروى في خولان . بنو نصر من قبائل جماعة . معجم المدن والقبائل اليمنية . الناصرية في سوريا . الناصر - الناصرة عشائر . ص ٤٣٦ - ٦٠٥ عشائر الشام لوصفي زكريا .

ناطور .

في الكورة . راجع المنطرة . دير نطار .

الناعمة .

ذي ناعم ناحية من بلاد البيضاء . ص ٤٣٠ بيت انعم حصن وقرية شرق صنعاء . ص

٣٦ معجم المدن والقبائل اليمنية . النواحة قرية في سبوريا . لغويا من نعم . الناعم المرفه والناعم : اللين الرقيق . الناعمة : الحسنة العيش والغذاء المترفة . نعم العود: اخضر ونضر . انعم الرجل إذا مشى حافياً . ص ٥٧٩ ج ١٢ لسان العرب . عشائر النعيم في الأردن .

الناقورة

الأنقور موضع ورد في الشعر وغير معروف اليوم في اليمن . ص ٣٦ معجم المدن والقبائل اليمنية، لغوياً : نقرة منزل بالبادية . الناقرة : بين مكة والبصرة . الناقور : الصور الذي ينقر فيه الملك اي ينفخ . النقرة : حفرة . النقر : النحت - النقد . الناقرة الداهية - المناقرة : المنازعة - ص ٢٢٧ ج ٥ لسان العرب .

نبيع طورزيا

نبيع الجماعة المنعزلة (راجع طرزياً) او من طرز طرزي - طرزياً .

نبحة المحفازة .

نبحة . راجع دير نبوح . النبوح الجماعة الكثيرة من الناس . النبحة الفئة . المحفازة من حفز . الحفز : حثك الشيء . احتفز : استوى جالساً . حفزته بالرمح : طعنته . ص ٣٣٧ ج ٥ لسان العرب . ويمكن ان تكون المحفازة - المحفاذة . المحفد اسم مشترك لعدة اماكن في اليمن . او تحوير محفوظ التي تلفظ عامياً محفوز - محفوظ من قبائل حضرموت ص ٣٦٦ معجم المدن والقبائل اليمنية .

نُبْحَرَان .

اعتقد ان اساسها : نبي - نب - حران . حران من حري . الحرة : الساحة الناحية . لا تُطْرُ حرانا اي لا تقرب ما حولنا . ص ١٧٢ ج ١٤ لسان العرب . ويمكن ان تكون نبج - نبحة حران . راجع نبحة المحفازة . جربة حران . ارض واسعة في وادي الأجلب . ص ١١٥ معجم المدن والقبائل اليمنية . حران بالمكان : لزق به .

نَبْطُ - نَبْطِيَّة .

النبيط - النبطيون . من فرقة الزمول من عشائر بني خالد . ص ٤٤٧ عشائر الشام لغوياً : نبط الماء ينبط . نبع . يقال رجل نبطي ، نباطي - نباط . ويقال اهل عمان عرب

استنبطوا واهل البحرين نبيط استعربوا . (نبط : استقر قرب الماء) ص ١١٦٢ ج ٣ صحاح
الجوهري .

نبي أَيْلا .

أَيْلة : اسم بلد . إَيْلا : لغة في إل . أَيْلة : قرية وردت في الحديث . أَيْل اسم
جبل . الإَيْل : ذكر الأوعال . في شعر حسان بن ثابت :

ملكنا من جبل الثلج السى

جانبي ائلة ، من عبد وحر .

(ايل - إله في اليمنية) - ص ٤٠ ج ١١ لسان العرب ، راجع نبي .

النبي أَيوب .

أَيوب ، جبل شرق الغراس شمال شرق صنعاء . ص ٣٩ . معجم المدن والقبائل
اليمنية . لغوياً من أوب : الأوب الرجوع . ورجل آيب من قوم أواب وأياب وأوب . كثير
الرجوع الى الله من ذنبه . التائب : الراحم . ص ٢١٨ ج ١ لسان العرب . راجع نبي .

نبي حام .

الأحيام عزلة من بني مسلم من ناحية وصاب العالي ص ١٤ . حامين : حام الأعلى
وحام الأسفل ، عيون مياه في الجوف . ص ١٠٤ معجم المدن والقبائل اليمنية . راجع
حومين . حام احد اولاد نوح . كل من رام احداً فقد حام عليه حوماً وحياماً . ص ١٦٢ ج
١٢ لسان العرب . راجع نبي .

نبي رشادة .

الرشدة من قبائل الملاجم في بلاد رداع . جبل رشيدة . آل رشيدة في بلاد آنس وقبائل
من همدان . ص ١٧٧ معجم المدن والقبائل اليمنية . لغوياً : الرشد والرشد والرشاد :
نقيض الغي . بنو رشدان بطن من العرب . الرشاد وحب الرشاد : نبت . ص ١٧٥ ج ٣
لسان العرب . راجع نبي .

نبي زَعور .

الزعاير بلدة في شرعب . بالشمال الغربي من تعز ، بها حمام طبيعي . ص ١٩٢
معجم المدن والقبائل اليمنية . لغوياً : زعر : اسم . زَعْر : موضع بالحجاز . رجل زعر :

سبىء الخلق . (زعر وذعر) زعر الشعر والریش والوبر : قل وتفروق . ص ٣٢٣ ج ٤ لسان العرب . راجع نبي .

النبي سابا .

راجع بسابا . بنوسبأعزلة في يريم وعزلة ناحية المحويث ، وسبأ الجد الجامع لقبائل اليمن اولاد جمر بن سبأ . وبنوسبأ في قاع جهران ، وسبأ قرية مخلاف الأحجور وبلدة ناحية بني مطر . سبأ . وإد مشهور في خبآن . راجع نبي .

النبي سباط .

راجع نبي . بيت سبطان قرية غرب صنعاء . تدعى اليوم بيت زبطان . ص ٢٠٠ معجم المدن والقبائل اليمنية . لغويأً : سبط شعره ارسله (ومنه اسباط اليهود) سباط سبيط اسمان . سابات : سقيفة بين جدارين . سبط على الشيء : حلف عليه . رجل سبط بالمعروف : سهل . ص ٣٠٩ ج ٧ لسان العرب .

النبي سميلة .

السمل ، عزلة في ذمار . وبلدة خربة في حضرموت . ص ٢١٣ معجم المدن والقبائل اليمنية . لغويأً من سمل . سمل الثوب : اخلق بلي . السملة الماء القليل كالثملة . السملة الحمأة والطين . سمل بينهم : أصلح . ص ٣٤٦ ج ١١ لسان العرب . راجع نبي .

النبي شملبخ .

راجع كفر شملبخ .

النبي شيت .

مرتفع عشيرة شيت .

النبي صافي .

الصافية : صافية صنعاء . دمت - جبن - الحبيشية - رداع - وشمة - ثلأ - ذمار - عنمة - صعدة - مقبنة - الطور - الجوف . ص ٢٤٣ معجم المدن والقبائل اليمنية . صفا : قرية في بني سيف . ص ٢٤٩ . لغويأً : الصفا مصدر الشيء الصافي . الصفو - الصفاء نقيض الكدر . صفو كل شيء خالصه . ص ٤٦٢ ج ١٤ لسان العرب . راجع نبي .

النبي عثمان .

الشيخ عثمان في مدينة عدن من مواضعها: الحسوة - العماد - الغدير . ص ٢٤١
معجم المدن والقبائل اليمنية . لغوياً : عثمان قبيلة :

القت إليه على جهدي ، كلا كلاها
سعد بن بكر ، ومن عثمان من وشلا

عثمان : فرخ الحُبَارَى ، والحنش يكنى ابا عثمان . العثمان : الجان على ابواب
الحياة . من جذر عثم . ص ٢٨٣ ج ١٢ لسان العرب .

النبي كزبير .

راجع نبي . كزبير تصغير كزبر . الكزبرة معروفة مثل الكسبرة . نبات الجلجلان .
وإذا كانت بالقاف : القسبري والقزبري : الذكر . ص ١٣٨ ج ٥ لسان العرب .

النبي يوشع .

يشيع بلدة شمال ريدة ، كان بها قصر عظيم . ص ٤٧٤ معجم المدن والقبائل
اليمنية . ووضع الباء في اول الاسم خاصة في اللهجات واللغات اليمنية القديمة . لغوياً :
يسع . والليسع اسم نبي . وريح الجنوب تسمى يسع . ص ٤١٤ ج ٨ لسان العرب .
راجع نبي .

النبي يوسف .

بني يوسف . عزلة من اعمال إب . واخرى غرب صنعاء . ومخلاف من بلاد
الحجرية . ص ٤٧٨ معجم المدن والقبائل اليمنية . اليوسفيين . جبل في قرى عامرة . .
ص ٤٧٨ . راجع نبي . لغوياً : من أسف . يُوسُفُ ويوسُفُ ويوسُفُ ثلاث لغات فيه وحكي
فيها الهمز ايضاً . ص ٦ ج ٩ لسان العرب .

نبي ميش .

راجع نبي . ميش ليس من موس او موسى . لغوياً: الميش : خلط الصوف بالشعر .
الميش الخلط . ص ٣٤٩ ج ٦ لسان العرب . وربما تكون ميس . راجع مياسة .

النبي يونس

راجع النبي - ناييه . يونس : النون هو الحوت . والجمع انوان ونينان . وأصله

فاء سرياناً . من نبح - نبوح - دير نبوح .

نقاش .

نقاش بلدة ص ٤٣٧ معجم المدن والقبائل اليمنية . لغوياً من نقش . رسم ، كتب على الحجر وخلافه .

نقريا .

راجع الناقورة .

نمرين - نمورة - النميرية .

نمارة قرى . وادي النمر بلدة . النمر بن عذر بطن من همدان - آل نمران من قبائل مراد . نُمرة عزلة . نمرة بن أسلم بطن من همدان . بنو النمري عزلة في الأخرج ص ٤٣٨ - ٤٣٩ معجم المدن والقبائل اليمنية . النمر - النمير - النميرات عشائر في سوريا ص ٧٠ - ٤٥٥ عشائر الشام . لغوياً : النُمرة : النكتة من اي لون كان . النمر : ضرب من السباع . النميرة : موضع - نمار : جبل . نمر : ابو قبيلة من ربيعة والنسب اليه نُمري . نمير ، نميري من هوازن . نمر في الجبل : صعد . كل شملة مخططة : نمرة وجمعها : نمار . نمر الرجل ونمر : غضب . ص ٢٣٤ ج ٥ لسان العرب .

نهر ابراهيم .

بيت ابراهيم وذو ابراهيم وآل ابراهيم ص ٦ معجم المدن والقبائل اليمنية .

نهر بقعاتة :

راجع بقعة - بقاع - بقية .

نهر الحصين .

الأحصون قرية من عزلة قَدَس . ص ١٢ معجم المدن والقبائل اليمنية .

نهر الذهب .

نهر الذهب في سوريا . ص ٥٥٣ عشائر الشام .

النهرية .

بنو النهاري قرية ناحية نجرة . والنهاري من قرى خبث المحويث . ص ٤٤١ معجم

نونان . (وذو النون - هو النبي يونان الذي غاب في بطن الحوت) ..ذو النون هو لقب يونس ابن متى . على نبينا وعليه افضل السلام . وفي التنزيل العزيز: وذو النون إذ ذهب مغاضباً . هو يونس النبي . ص ٤٣٠ ج ١٣ لسان العرب .

نحلة .

نحلية قرية في سوريا . ص ٥٦٠ عشائر الشام . وادي بنحلية قرية لبنانية . لغوياً : نحل : ذباب العسل . النُّحْل اسم . النُّحْل : الناحل الضعيف . النحلة : الدعوى - العطية والمهر . ص ٦٥٠ ج ١١ لسان العرب . وقد يكون نخلة .

نخلة .

النخلة الحمراء في يكلى - نخيل بن عليان بطن من همدان . نخلان . وادي مشهور . دمنة نخلان ونخلان . ص ٤٣٢ - ٤٣٣ معجم المدن والقبائل اليمنية . لغوياً : بنو نخلان بطن من ذي الكلاع . وبطن نخلة في الحجاز . النخلة : معروفة ، وكذلك الأجود المختارة ، تخلت الوادي : بحثت فيه . رجل ناخِل الصدر : ناصح . ص ٦٥٢ ج ١١ لسان العرب .

نسبي - نَسْبِيَّة .

النِّصَاب : عاصمة وادي عبدان من العوالق العليا . ص ٤٣٤ معجم المدن والقبائل اليمنية . من جذر نصب . وإذا كانت بالسين اساساً فمن نسب . النُّسْبَة والنُّسْبَة : القرابة . ص ٧٥٥ ج ١ لسان العرب .

النشيف .

نشيف الماء يبس - جفّ . والإسم النشف . النشفة حجارة سوداء بركانية . انتشف شرب النشافة . الزبد . ص ٣٣٠ ج ٩ لسان العرب . راجع انشف .

النمص .

من نعص . نعص الشيء : حركه،ومنه ناعص : اسم ونواعص : موضع . الأرض النمص : الصلبة الشديدة غير الصالحة للزرع . وهي بالأصل : نحص . والنحص : لا ولد لها ولا لبن فيها . واصل الجبل وسفحه . ص ٦٩ ج ٧ لسان العرب .

نفاخية .

النفاخ : الورم . ص ٦٣ ج ٣ لسان العرب . ويمكن ان تكون : نباخية قلبت الباء

المدن والقبائل اليمنية . مزرعة النهر - علي النهري ، قرى في لبنان . والنهرية اسم عشيرة . لغوياً : النهر : من الانتهاز الزجر . النهار : ذكر البوم . رجل نهر : صاحب نهار يغير فيه . نهرٌ : كثير . النهرُ : واحد الأنهار من الماء . ص ٢٣٦ ج ٥ لسان العرب .

نورا .

نورة إسم امرأة - ساحرة - النورة : الهناء . النورة : الزهر . ما به نورة : ما به وسم . ص ٢٤٠ ج ٥ لسان العرب . ويمكن ان تكون مُورة . مورة وإِد مشهور غرب اللحية به مدينة مور ص ٤١٦ معجم المدن والقبائل اليمنية .

نورية .

نوري اسم شائع في عشائر البدو . نوري الملحم - الشعلان . عشائر الشام . لغوياً : راجع نورة .

نوغا .

الأغلب انها نوعا - نوعه ، اولاً لسهولة قلب العين والغين . ولاعطائهما المعنى نفسه اللغوي . نوعه من نوع : الجوع . ناع فهو نائع والجمع نياح . قال يعقوب :
حِيلان من قومي ومن اعدائهم
خفضوا أسننتهم وكُلُّ ناعي
قال اراد نائع اي عطشان الى دم صاحبه . ص ٣٦٥ ج ٨ لسان العرب . نياح بطن من همدان . ص ٤٤١ معجم المدن والقبائل اليمنية .

نوفل .

بطن من قريش . ص ٧٢ عشائر الشام . نوفل - نفييل اسمان (ورقة بن نوفل خال خديجة زوجة النبي) النوفل : الكثير العطاء . ص ٦٧٢ ج ١١ لسان العرب .
نويتي .

راجع بنويتي - بنواتي . ويمكن ان تكون اساساً بالطاء . النوط : البعيد . النوطة : المكان المرتفع عن الماء ، تتوسطه الأشجار . ص ٤١٩ ج ٧ لسان العرب .

نيحا .

نوح من قبائل حضرموت ص ٤٣٩ معجم المدن والقبائل اليمنية . لغوياً : من نيح .

ناح الغصن نيحاً : مال - ناح العظم ينيح نيحاً : صلب واشتد بعد رطوبة : ص ٦٢٨ ج ٢
لسان العرب .

نيحاً دمدوم .

الذُمَّم : قرية في بلاد همدان صنعاء أعلى وادي ظهر ص ١٦٠ معجم المدن والقبائل
اليمنية . لغوياً : دم الشيء : طلاه . دمدوم من دم . دمدم : غضب - اهلك . ص ٢٠٧
ج ١٢ لسان العرب . راجع نيحاً .

الهَاء

هاييل .

الهبالة بلدة من عزلة الطرف اليماني . الهبالية : من بلاد بيت الفقيه . ص ٤٤٣
معجم المدن والقبائل اليمنية . لغوياً : بنو هُبل بطن من كلب يقال لهم الهُبلات . هُبل
صنم في الكعبة . بنو هبيل : بطن . الهبله : الثكله . هبلته أمه : ثكلته . ويحك أو
هَبَلْتُ : أي فقدت عقلك . هبل لإهله وتهيل واهتبل : تكسب . ماله هابل ولا آبل . أي لا
كسب من الصيد أو الرعي (كذلك أبيل وهبيل ابنا آدم) . ص ٦٨٧ ج ١١ لسان العرب .

الهَبَّارِيَّة .

هبران وإد في بلاد يريم . هَبْرَة . بطن من همدان . وموضع في مخلاف ذورعين .
ص ٤٤٤ معجم المدن والقبائل اليمنية . الهبارية قرب حرة الصفا في سوريا . ص ٤٢٩
عشائر الشام لوصفي زكريا . لغوياً راجع مزرعة هبرين . وفي وفيات الأعيان لابن خلكان
ج ٤ ص ٤٥٣ . الشريف أبو يعلي الهاشمي العباسي المعروف بابن الهبارية . والهبارية
نسبة إلى هَبَّار . جد أبي يعلي المذكور لأمه .

الهَدَّ - هُدَيْنِي .

الهَدَّات بلدية من عزلة القبطية . هداد . حصن في عنس وآخر في حجة . هَدَدُ بطن
من القحطانية كان يسكن الجند . هُدُون مدينة في حضرموت . بني هديون . قرية ناحية
خولان . هُدَى . بطن من همدان . هُدَيَان شمال صنعاء . بني هدية . عزلة ناحية أسلم .
ص ٤٤٦ - ٤٤٧ معجم المدن والقبائل اليمنية . لغوياً : الهَدَّ : الهدم الشديد . الهُدُّ من
الرجال الجواد الكريم . الهُدُّ : العجان الضعيف . هُدَّد . إسم ملك من ملوك حمير وهو
هدد بز هَمَّال . ويروى أن سليمان بن داود عليه السلام زوجة بلقة . وهي بلقيس هُداهد .

وهُدَاد . حي من اليمن . ص ٤٣٢ ج ٣ لسان العرب . وإذا كان هُدَيْني ليست نسبة للهْدُ .
فلغويًا الهْدُنَة : القليل الضعيف من المطر . الهْدِين : المسترخي . هَدَن يَهْدِن هَدُونًا :
سَكَن . ص ٤٣٥ ج ١٣ لسان العرب .
هَرَبُونَا - هَرَبِي .

الهَرَابَة : حصن في بلاد حاشد ووادة . ص ٤٤٧ معجم المدن والقبائل اليمنية .
هَرُوب : وادٍ في خولان العالية ص ٤٤٨ . هَرَبُونَا - هَرَبِي ، اسم عشيرة . لغويًا ، هَرَبٌ :
فَرٌّ . هَرِبَ الرجل إذا هَرِمَ . الهُرْبُ : التُّرْبُ (يمانية) هَرَابٌ اسم . هاربة بطن من العرب .
ص ٧٨٣ ج ١ لسان العرب .

الهَرْمِلُ .

لغويًا من هَرَمَل . هُرْمُولٌ : قطعة من الشعر تبقى في نواحي الرأس . شعر هَرَامِيلٍ إذا
سَقَطَ . هَرَمَلٌ عمله . خربه . ص ٦٩٥ ج ١١ لسان العرب . الهَرْمَلُ الأجرد المقفر من
الزراع والشجر .

هرهريا .

بنو هرهرة من قبائل يافع . ص ٤٤٨ معجم المدن والقبائل اليمنية . راجع مار عبدا
هرهريا .

الهوري .

هَرَّانٌ : سد حميري وبلد في نهم وجبل في ذمار . كانت به قرى عامرة وقصور
عالية . الهوري في قضاء الأبوكمال . ص ٥٨٩ عشائر الشام . لغويًا : هرا . الهراوة
العصا . وجمعها هراوي . وهَرِيٌّ على غير قياس . ويروى الهَرِيُّ بكسر الهاء .
ص ٣٦٠ ج ١٥ لسان العرب .

الهلالية .

في المتن وصيدا . هلال وادٍ وعزلة في البيضاء . هلاله قرية في بلاد قيس ناحية
مطر . الهلاللي : بليدة من عزلة ربيع السوق . الهلاللية : موضع في زبيد : ص ٤٥٤ معجم
المدن والقبائل اليمنية . هلال - الهلالان عشائر في الشام . ص ٧١ - ٥٥٦ عشائر الشام
لوصفي زكريا .

هُورَة .

هواري قرية لعشائر الولدة جنوب جبل سمعان . ص ٥٤١ عشائر الشام . الهوارين
فرق من آل النعيم من عشائر الفاعور . ص ٣٩٧ عشائر الشام . لغوياً : الهُور بحيرة تفيض
ماء والجمع أهوار . هُور : مهلكة . هُوره : صرعه . هِرته بالشيء : اتهمته والإسم :
الهورة . ص ٢٦٧ ج ٥ لسان العرب .
هويته - هويته .

في لسان العرب . الهوة : كل وهدة عميقة من الأرض . هوية تصغير هوة . ص ٣٧٠
ج ١٥
هَيْتَلَة .

قد تكون بالطاء أيضاً . لكن هَتَل مثل هَطَل : تتابع المطر . الهتلي : ضرب من
النبت . وبالطاء : الهطل : المطر المتفرق . الهطل الأحمق (بالعامية هتيلي) . الهيطل :
جماعة يغزى بهم وليسوا بالكثير . الهيطل الثعلب . ص ٦٩٩ ج ١١ لسان العرب .
هونين .

بنو هين من قبائل حجور . هينين من قرى حضرموت . هيني جبل في نهم .
ص ٤٥٤ - ٤٥٥ معجم المدن والقبائل اليمنية . الهان . جبل في أنس نسب إلى قبيلة -
الهان - من سبأ من قحطان . ص ٣٤ . لغوياً : من هون . الهون نقيض العز . الهون مصدر
هان عليه الشيء . الهون : الرفق والدعة . ص ٤٣٨ ج ١٣ لسان العرب .

الوَاو

وادي .

الوادي عشيرة في سوريا . ص ٥١٦ عشائر الشام . ولغويًا : كل وهدة بين الجبال والتلال والآكام . ص ٣٨٤ ج ١٥ لسان العرب .

وادي بَنَحْلِيَّة .

وادي با - بو . نَحْلِيَّة أو وادي بن حُلَيْة . حُلَيْة : بليدة كانت قرية كبيرة - والحلية . في ناحية البستان . حَلِيان : عزلة من أعمال العُدين . الحلَّة جنوب صنعاء . ص ١٢٨ معجم المدن والقبائل اليمنية .

وادي بدغان .

راجع بدغان .

وادي بعنقودين .

وادي . با - بو . عنقودين . لغويًا من عقد . والعنقود واحد عناقيد العنب . ص ٢٩٩ ج ٣ لسان العرب .

وادي بَخْلِيَّة .

وادي با - خُلَيْة . تصغير خَلَّة . خَلَّة قرية تنسب إلى أخلة بن مالك ذي رعين . ص ١٤٤ معجم المدن والقبائل اليمنية . لغويًا راجع الخلة . وبخال قرية . ص ٢٢٠ تاريخ القبائل اليمنية .

وادي يوسف .

راجع النبي يوسف .

وادي جزين .

راجع جزين .

وادي جيلو .

جَوالَة . حصن في وادي نخلة . ص ٩٦ هجرة الجيلاني قرية تهامية . ص ٩٩ .
معجم المدن والقبائل اليمنية . حي جيلو في القدس بيت جالة قرية في قضاء القدس .
لغويًا : جيلان الحصى ، ما أجالته الريح منه . ويقال : ريح ذات جَيَّلان . (أي تكشف
الحصى من التراب) . ص ١٣٤ ج ١١ لسان العرب .

وادي الدُّلم .

من جذر دلم . الأدلم : الشديد السواد من الرجال والأسد والحمير والجبال والصخر
في ملوسة . وقد دلم دَلَمًا . واحد أبناء الحيات السود : دُلْمٌ . ومن أمثالهم : أشد من
دَلْمٍ . الدُّلم جمع أدلم . ص ٢٠٤ ج ١٢ لسان العرب . الدلم - فخذ من الصقور من
عشائر العمارات العنزية التي امتدت منازلها من شواطئ الفرات حتى البوكمال . والدلم
والشملان من العشيرة نفسها . ص ٤٤٣ . عشائر الشام لوصفي زكريا .

وادي الدير .

راجع دير .

وادي الرُّطل .

الرُّطل والرِّطل : الذي يوزن به ويكال . قال ابن الأعرابي : الرطل ثنتا عشرة أوقية
بأواقي العرب . الرطل : المسترخي من الرجال رطل شعره لينه بالدهن . الرُّطل : العدل .
ص ٢٧٦ ج ١١ لسان العرب . راجع بریتال .

وادي السِّت .

راجع حارة الست .

وادي شاهين .

الشاهين فخذ من عشيرة العبد الله . ص ٣٨٤ معجم المدن والقبائل اليمنية . لغويًا :
الشاهين من شهن وهو من سباع الطير ، وليس بعربي محض - ص ٣٤٣ ج ١٣ لسان
العرب .

وادي شحرور - الفوقا والتحتا .

لغويًا : الشحرور من جذر شحر . طائر أسود فُويق العصفور . ص ٣٩٨ ج ٤ لسان العرب .

وادي الصليب .

راجع عين الصلبة .

وادي العُس .

لغويًا : العُس : البطيء . القدح الضخم . العُس : الذكر . العُس : الكدّ . العس : التلصص . ص ١٤٠ ج ٦ لسان العرب . ويمكن أن تكون العُش راجع عشاش .

وادي العرايش .

العريش - العريشة قرى في سوريا . العرش عزلة وبلدة بها آثار حميرية . وبلدة في وصاب السافل . العرشان بلد بناحية ذي جبلة . الأعروش قبيلة ، وعزلة ، وقرية . قبائل الأعروش من بني حاشد . ص ٢٨ معجم المدن والقبائل اليمنية . لغويًا : العرش الملك ، السقف ، البيت ، وما يظلل به ، وعرش الكرم رفعه . والعريش : حظيرة للماشية . وعرش بالمكان ثبت . ص ٣١٣ ج ٦ لسان العرب .

وادي عين مِنتنة .

نتن . النتن الرائحة الكريهة . نتن الشيء فهو مِنتن بكسر الميم . ص ٤٢٦ ج ١٣ لسان العرب .

وادي الغور .

الغور اسم لتهامة وما يلي اليمن منها . ص ٣١٠ معجم المدن والقبائل اليمنية . الغور قرية في حوران ووادٍ في الأردن ويسان . لغويًا : غور كل شيء قعره وعمقه وبعده . ص ٣٣ ج ٥ لسان العرب .

وادي فعرا .

الفاعور عشيرة كبيرة في سوريا . ص ٥٨٢ عشائر الشام . لغويًا : الفعر لغة يمنية وهو ضرب من النبت زعموا أنه الهيش . وقال ابن الأعرابي : الفعر : أكل الفعارير وهي صغار الذآنين . ص ٥٩ ج ٥ لسان العرب .

وادي الكرم .

راجع كرم سيّدة .

وادي الكلب .

راجع كلباتا .

وادي اللحامين .

اللحام من قبائل برط . ص ٣٥٥ معجم المدن والقبائل اليمنية . وما زالت عائلة البرط في لبنان .

وازعية .

الوَازِعِيَّة . ناحية من قضاء الحجرية . بالشمال الغربي من تعز بمساحة ٩٤ كلم . من قراها . الشقرة - معران - القاسمية - المشاولة - الظريفة . ص ٤٥٧ معجم المدن والقبائل اليمنية . لغوياً : الوَزْعُ : كف النفس عن هواها . وفي حديث أبي بكر : أن المغيرة رجل وازعٌ . أي قادر صالح . ومن الجذر نفسه : الأوزاعي . ص ٣٩٠ ج ٨ لسان العرب . وقد أهمل اسم هذه القرية في كتاب أنيس فريحة .

وجه الحجر .

الواجه من قرى جبل ملحان بالشمال الغربي من المحويث . ص ٤٥٧ . الحَجْر : دار الحجر - حَجْر - حُجْر - حَجْر - الحَجْر - بنو حجر . الحُجْرَة - حُجْرَة - الحُجَيْرِي . الحُجْرِيَّة (فيها خربة سلوق) . قرى ومناطق يتميز بعضها بآثاره الجُميرية . ص ١٠٨ - ١٠٩ معجم المدن والقبائل اليمنية .

وُدَيْنة .

تصغير ودن . وفي اللهجة البيروتية مثلاً ، تقلب الألف في أذنه إلى وذنه . وادي أدين من قرى الجوف ص ١٦ . وإذا كانت بالأساس بالذال : فإن أذنة وإِ شرق خولان العالية . وعزلة من ناحية مأرب . ص ١٧ معجم المدن والقبائل اليمنية .

الوردانية .

راجع وردية - وردين .

وَرْدِيَّة - وَرْدِين .

في بعلبك - وجبل الريحان . بيت الورد . قرية ناحية الطويلة . قصر بيت الورد . بنو الورد . بني الورد . قرى في اليمن . ص ٤٦٢ معجم المدن والقبائل اليمنية . وردة وريدة قرى في سوريا . الوردات عشيرة ص ٥٦٣ عشائر الشام . لغوياً : ورد كل شجرة : نورها . الورد : الماء الذي يُورد . الورد : العطش . الورد : الجمع - القطيع - الجيش على التشبيه . ص ٤٥٦ ج ٣ لسان العرب .

الورهانية .

دار وارهة : واسعة . الوَرَه : الهَجْر . ص ٥٦٠ ج ١٣ لسان العرب .

وزيد .

إما أنها من وسَدَ ، وسيد قلبت السين زيناً ، وإما أصلها أزيد تصغير أزد (وُلِدَ وُلَيْد) وقلب الألف إلى واو جائز في اللهجات : أين وَين . والأزد لغة في الأسد . وأزد : أبو حي من اليمن . ص ٧١ ج ٣ لسان العرب .

وطا .

وطَيْتُهُ وِطَاءً . لغة في وِطَيْتُهُ . ص ٣٩٦ ج ١٤ لسان العرب .

وطا البان .

لغوياً : البان ضرب من الشجر واحدها بانه . ص ٦١ ج ١٣ . لسان العرب .

وطا الجوز .

راجع الجوزة .

وطا حُوب .

الحوبان قاع من ضواحي شرقي مدينة تعز ص ١٣٢ معجم المدن والقبائل اليمنية . لغوياً : الحُوب والحُوب والحاب : الإثم . فالحُوب بالفتح - لغة أهل الحجاز . والحُوب لغة لتميم . ص ٣٤٠ ج ١ لسان العرب .

وطا سفرتا . (صفرتا) .

أوردها أنيس فريحة بالصاد ، وأوردها لبنان مباحث علمية واجتماعية عام ١٩١٨ ،

بالسين . السفارنة عشيرة في سوريا . ص ٥٣٩ عشائر الشام . لغوياً راجع السفارة .

وطا سِلَام . (سلان) .

يا سِلَام . سَلَم - السَلَمات - دار سلم - بنو سلمة - سَلِيام . ص ٢١١ معجم المدن والقبائل اليمنية . من جذر سلم . ووردت في لبنان مباحث علمية واجتماعية عام ١٩١٨ (سلان) . من سلا . السلوان . أو أنها تحوير سَلَال . (سينما - سيلما) .

وطا شارون .

راجع شارون .

وطا القُوب .

قُوبة قرية من عزلة البروية ناحية بني مطر . ص ٣٣٧ معجم المدن والقبائل اليمنية . لغوياً : القُوب الحفرة المقسورة . قُوب الشيء قلعته من أصله . القُوب : الفرخ ص ٦٩٣ ج ١ لسان العرب .

الونط .

يمكن أن يكون الأنط وقد ابدلت الهمزة بالواو مثال اذن وذن - آكل - واكل . ويمكن أن يكون الومط وأبدلت الميم بالنون . الأولى الونط : السفر المتعب . والومط : الصرعة من التعب . ص ٤٣٣ - ٤٣٤ ج ٧ لسان العرب .

الياء

الياء .

تستوفنا أسماء القرى والبلدات اللبنانية التي تبدأ بحرف الياء . فهي على الإجمال إما همزة قلبت إلى ياء (أسير - يسير - إما - يما) . وبالتالي تعتبر يحمر مثلاً كتحوير أحمر من جذر حمر ، ويعلى ويحمد تحويراً لأحمد وأعلى ، وإما الياء من الزوائد التي اشار لها ابن منظور في لسان العرب ، حيث اعتبر زيدٌ ويزيدٌ : اسمان سموه بالفعل المستقبل مُخْلِى من الضمير كيشكر ويعصر . ص ٣٠٠ ج ٣ لسان العرب . وما يؤكد كونها من الزيادة : أسماء زيد - يزيد وتزيد وهو ابو قبيلة من قضاة . وعلى الاجمال فإن اسماء يزيد - يعلى - يعمر - يثرب - يحصب يغوث - يشكر ، اسماء شائعة في التاريخ العربي ، كما نعثر في اليمن على اسماء عشرات من القرى والعشائر التي تبدأ أسماؤها بحرف الياء مثال : يازل - يافع - يام - يامن - يحبر بن اخرم - يحبس - يحصب - يحكش - يحير - يُخار - يختل - ذي يدوم - يراخ - يرأم ابن أعشب - يرسم - يرس - يزينون - عيال يزيد - يزيد بن حرب - ذو يسان - يسحم - يسلمح - يسنم - يشبم - يشكر - يشيع - يعابر - يعر - ذي يعزر - بنو يُعفر - ذي يعمد - يعمون - يعوق - يفاع - بيت يفع - يقد - يفرس - يفعان - يفوز - يفيد - يقشب - يكار - يكالم - يكان - يكلى - يمانى - يمجذ - يُمين - يناخ - يناع - يناع - ينور - يُوجح بني يوسف - اليوسفيين - اليهاري - اليافر - يهجل - ذي يهر - يهكر - اليهودية - يعازر . وفي مطلق الأحوال تعتبر الياء زائدة على جذر الاسم .

باروثة - ياريثا .

اعتقد ان اصلها : ياروثا - ياريثة (بالثاء) اعتبرها انيس فريحة الورثاء - الارث سريانياً ارامياً ! وما يعزز اعتقادنا انها ياروثة من جذر روث - ان روثنان مدينة قديمة خربة بين الجوف

ومأرب كانت لحمير ثم سكنها مراد ثم حمدان ص ١٨٢ معجم المدن والقبائل اليمنية .
 لغوياً : روث : الروثة واحدة الروث وهو رجيع ذي الحافي . والروثة : مقدم الأنف - وروثة
 العقاب منقارها . ومن جذر ريث : الريث الإبطاء . ريثة : اسم منهلة بين المسجدين -
 ريث : ابو حي من قيس وهو ريث بن غطفان بن سعد بن قيس عيلان ص ١٥٦ - ١٥٨ ج ٢
 لسان العرب . علماً أنّ ياروث إذا كسرت الراء فيها قلبت الى ياريث . ويمكن ان تكون من
 ارث : أياس بن الارث - خبان بن الارث . الأرت الذي في لسانه عقدة وحبسة .

يارون - يارين .

الرّونة : عزلة وواد خصب ناحية بني حشيش شمال صنعاء . وبلدة وقرية في
 شرعب . رونة المقاش من اعمال صعدة . ص ١٨٤ معجم المدن والقبائل اليمنية .
 لغوياً : يارون وعند كسر الراء يقلب الواو الى ياء . يارين . جذرون : الرّون
 : الشدة . في حر أو برد أو حزن أو حرب . يوم أروناي : شديد الحر والغم . ص ١٩١ ج
 ١٣ لسان العرب . وإما هي أساساً من یرن . الیرون : دماغ الفيل . وقيل هو المنی . وفي
 التهذيب : ماء الفحل . وهو سَم . وقيل هو كل سم : قال النابغة : وأنت السّم خالطه
 الیرون . يرنا اسم رملة . ص ٤٥٦ ج ١٣ لسان العرب .

ياطر - يعطر (يعثر) .

يورد انيس فريحة ان ابي يثار ويثير اسماء واردة في التوراة ص ٣٦٤ اسماء المدن
 والقرى اللبنانية . هذا الورود في التوراة التي نعتبر مسرحها في غرب جزيرة العرب حتى
 شمال اليمن كما حقق اكتشافها د . كمال الصليبي ، يعزز توجهنا ان القرى اللبنانية عشائر
 يمنية الأصل . ياطر تلفظ في محيطها يعثر بالثاء . عثار قرية من البون الأسفل شرقي ريدة .
 عثر : مدينة تهامية خربة على شط البحر الأحمر . وقد جاء ذكرها في النقوش الحميرية .
 ص ٢٧٨ معجم المدن والقبائل اليمنية . لغوياً : عثر الرمح . يعثر عثراً : كبا . العشرة :
 الزلة . عثر - عثر : موضع باليمن . ص ٥٤٠ - ٥٤٢ ج ٤ لسان العرب .

يانوح .

راجع نوح . نوح من قبائل حضرموت تقيم في دوغن جنوبي شبام . ص ٤٣٩ معجم
 المدن والقبائل اليمنية .

يحشوش .

بنو حشيش ، قبائل تلحق بخولان الطيال منها : سنوان - الرونة - عيال مالك - صَرف - ذي مرمر - رجام - الشرفة - الأبناء . ص ١٢٠ معجم المدن والقبائل اليمنية . لغوياً : حششت النار : احشها حشاً او قدتها . وآلحش والحُش : البستان . الحُشاش الذين يحتشون الحشيش . ص ٢٨٤ ج ٦ لسان العرب .

يحفوفة .

حف القوم بسيدهم أحاطوه . الححف : الكفاف من العيش . الحُفوف : اليبس من تمر دسم . حِفاف كل شيء جانباه . (هذا المعنى اختاره انيس فريحة واصحابه) . الحف : المنسج . ص ٥٠ ج ٩ لسان العرب .

يحمّر .

ترد في النبطية والبقاع الغربي . من جذر حمّر . الحماريون - حُمّر الحمراء - الحميران - حُمرة . قبائل وأماكن في اليمن . ص ١٢٨ - ١٢٩ معجم المدن والقبائل اليمنية . لغوياً : اليعمور طائر ، ودابة تشبه العنز (في السريانية يعمور) يحمر الأرض حمراً : يقشرها : ص ٢١٥ ج ٤ لسان العرب . وإما من جذر حمّر . راجع دير الأحمر .
يُمونة .

أما من مانه يمونه موناً : إذا احتمل مؤنثه وقام بكفائته . وأما من يمن ! أويام وقبيلة يام شمال صنعاء . أو يامن مقاطعة خصبة في بلاد ريمة في اليمن .

ينطا .

راجع ونطة .

يُونين .

يحتمل ان يكون نسبة ليونان - ذو النون - او ان يكون اونين بالأساس : الأون الدعة والسكينة والرفق . الأون : العدل والخرج يجعل فيه الزاد . هذا تخرج ذو أونين وهما كالعدلين . ص ٣٨ ج ١٣ لسان العرب .

أنهار لبنان

نهر الحاصباني .

من جذر حصب . الحصب والحصبة : الحجارة والحصى . ومكان حاصب : ذو حصاء . ص ٣١٨ ج ١ لسان العرب . حاصبيا مدينة قرب النهر ، النسب لها الحصابنة، واعتقد ان عشيرة الحصابنة هي في أساس تسمية الإثنيين . حَصْبَان :عزلة من ناحية المسراخ جنوب جبل صبر . منسوبة الى حصبان بن قاول . وحَصْبَان : قرية جنوبي العدين - حَصْبَان : عزلة في بلاد حراز . الحصب في زبيد . ص ١٢١ معجم المدن والقبائل اليمنية .

نهر الليطاني .

الإسم كما هو من جذر ليط . اللِيطُ : اللون - يليط حوضه يُطينه . لاطه الله ليطاً : لعنه . الليط : لين السجية . ص ٣٩٧ ج ٧ لسان العرب . لكن التسمية الرومانية للنهر كانت : ليونتيز Lioantz . التي تفيد الأسود - الليوث . كما أن الليطاني يمكن أن يكون الليثاني (القلب بين الطاء من جهة والتاء والثاء) وهو الأرجح . الليث : الأسد ، وبنو ليث : قبيل من كنانة . ص ١٨٨ ج ٢ لسان العرب . يسمى الليطاني عند مصبه : القاسمية ، فيما السخف السائد ان التسمية تعود لأنه يقسم المنطقة قسمين ! في حين ان التسمية تعود لعشيرة القاسمية . بنو قاسم : من مشايخ إب . ذو قاسم من قبائل عذر . آل قاسم من قبائل آل كتان في برط . القاسمية : نسبة للقاسم الرّسي . (القواسمة ، عشيرة في فلسطين والأردن) ص ٣٢٠ معجم المدن والقبائل اليمنية .

نهر الزهراني .

نسبة لزهرا من جذر زهر . الزاهر : قرية جنوب المطمة بها آثار حميرية . وقرية في البيضاء . ص ١٨٩ . الزهرة مدينة تهامية ص ١٩٤ . الأزهور منطقة ناحية السبرة ، وقرية

أوعزلة في مقبنة وصعدة ص ٢٠ معجم المدن والقبائل اليمنية .

نهر سينيق .

من سنق ، وتجاوز بالسین والشین . السُنِيق : الشعبان المتختم . السُنِيق : البيت المجصص . سُنِيق : اسم اكمة معروفة ص ١٦٥ ج ١٠ لسان العرب .

نهر الأولي .

الأول : الرجوع . آل الشيء يؤول أولاً ومآلاً : رجع ص ٣٢ ج ١١ لسان العرب . فقد تكون التسمية عائدة لرجوع مياه البحر الى المجرى . وقد يكون نهر : الأوالية ، ولحقه التحوير لفظاً إلى الأولي . والية : عزلة من بلاد خولان بن عامر . ص ٤٥٩ معجم المدن والقبائل اليمنية .

نهر الدامور - الضامور .

مر معنا ، ان الدامور كانت تلفظ الضامور من ضمير . وقد سماه الرومان : تاميراس . وما زالت اللهجة في كسروان واقليم الخروب تحول الضاد الى دال . (الضيعة - الديعة) راجع الدامور . الضامر جبل في تهامة من اعمال باجل ص ٢٥٧ معجم المدن والقبائل اليمنية .

نهر بيروت .

راجع بيروت .

نهر الموت .

بنو الموت . بلدية من عزلة بني النمار ، ناحية وصاب العالي . ص ٤١٦ . معجم المدن والقبائل اليمنية .

نهر الكلب .

عقيمة تلك الأفكار والأساطير عن الكلب الذي كان يحرس النهر ويعوي عندما يقدم الاعداء من البحر . وللاسف تفسيران لا ثالث لهما . الأول اللغوي . من جذر كلب . الكلب : طرف الأكمة . وحي من قضاة ، وجبل باليمامة . رأس الكلب : اسم جبل . ص ٧٢٧ ج ١ لسان العرب . واما نسبة لعشيرته الكلب . راجع كلباتا . بيت كلاب . الكلبيون الكلبة ، ذو كليب في اليمن . ص ٣٤٩ معجم المدن والقبائل اليمنية .

نهر ابراهيم .

نهر عشيرة ابراهيم وسماه الرومان : ادونيس . واعتقدها ذو- نيس (مثال : كفر دنيس - ذي . نس) من جذر نوس . النَّوس : التذبذب . ذو نؤاس ملك حميري رجل نواس : إذا اضطرب واسترخى . ص ٢٤٥ ج ٦ لسان العرب . نيسا : جبل في حاشد غرب ظفار . وعزلة من اعمال حجة . ص ٤٤٢ معجم المدن والقبائل اليمنية راجع فصل النون .

نهر الصفا .

الصفا اسم نهر يعينه . قال لبيد يصف نخلاً :

سُحُقٌ يمتعها الصفا وسَريّة
عُمُّ نواعم بينهم كرومُ

وبالبحرين نهر يتخلج من عين مَحلم ويقال له الصفا . الصفو الصفاء : نقيض الكدر . الصفا : العريض من الحجارة الأملس . ص ٤٦٤ ج ١٤ لسان العرب . صفا : قرية في بني سيف من بلاد يريم . الصفة : عزلة من ناحية ذي السفال واعمال إب . ص ٢٤٩ - ٢٥٠ معجم المدن والقبائل اليمنية .

نهر البارد .

الأبارد : النمرور واحدها أبرد . بارد : عكس الحار . عيش بارد: هنيء طيب . ص ٨٦ ج ٣ لسان العرب . أبراد : وادٍ معروف من ناحية مأرب فيه قرى ومزارع لقبائل عُبيدة ص ٦

نهر قاديشا .

نهر قاديسا . والقلب بين السين والشين وارد . وكذلك قاديشا . الأولى من قدس . المقدس . وهي الدر باليمانية . والثانية من كدش : دفع حث . ص ١٦٨ - ٣٣٩ ج ٦ لسان العرب . وقد ورد معنا . مغدوشة : مقدوشة ، المقاديش - المقادشة : من قبائل إسبيل في بلاد عنس وذمار . ص ٤٠١ معجم المدن والقبائل اليمنية .

نهر البردوني .

عائلة البردوني قائمة حتى الآن في اليمن . ومنها الشاعر المشهور : عبدالله البردوني . البردُون : بلدة في مخلاف عبيدة السفلى التابع لناحية الحدا . ص ٤٩ معجم

المدن والقبائل اليمنية . لغوياً من برد . البردان والأبردان : الظل والفيء . ص ٣٨٣ لسان العرب .

نهر العاصي .

غريبة تلك التفسيرات التي تقول ان تسميته بالعاصي لأنه يعصى ، ولأن الأنهار اللبنانية تتجه جميعاً من الشرق الى الغرب وهو يتجه الى الشمال . وهذا التفسير والتسمية تحتاج لأن يكون مطلق الأسماء قد وضع خارطة على الطاولة تبين الأنهار ليطلق التسمية بعد طول تأمل ! وانه لعجيب مقدار الغش والكذب . ونعتقد ان تسميته تعود لإثنين : اما لأنه لا ينقطع صيفاً شتاءً . ولغوياً : عرق عاصٍ : لا ينقطع دمه . بنو عَصِيَّة : قبيلة من سليم . ص ٦٧ ج ١٥ لسان العرب . وإما نسبة لعشيرة العاص - العاصي .

النهر الكبير .

سماه الرومان : اليتروس - الأتروس Alitrouss فيما كلمة الكبير لا تحتاج لتفسير باللغة العربية . يمينياً : الكُبار : قرية في همدان ، تنسب الى ذي كبار . بنو الكباري فرقة من ذي السفال . كَبْران : وادٍ فيه قرى جوار مرَّان في البيضاء . كبيرة : من بلاد عتمة . ص ٣٤٣ - ٣٤٤ معجم المدن والقبائل اليمنية .

جبال لبنان

جبل الشيخ - حرمون .

جبل الشيخ بليدة من مخلاف ميراب واعمال مقبنة . ص ٨٠ . اما تسميته حرمون ، فمن جذر حرم . حرام : جبل في بلاد حجور . ذي حريم . من بلاد خيان في يريم . ص ١١٥ - ١١٨ . معجم المدن والقبائل اليمنية . الحرّامية : إحدى لهجات اليمن القديمة المنسوبة للحرامين . راجع ص ١٣ - لهجات اليمن قديماً وحديثاً والمقدمة .

جبل عامل .

من جذر عمل . نسبة لبني عامله . وينو عامله حي من اليمن نسب الى عامله بن سبأ . ص ٤٧٧ ج ١١ لسان العرب .

جبل الريحان .

راجع الريحان .

جبل علي الطاهر .

آل علي بن طاهر من بني ضبيان من خولان صنعاء . خولان عشيرة يمنية كبرى . راجع كفرشوبا . ص ١٥٠ معجم المدن والقبائل اليمنية .

جبل الكنيسة .

من جذر كنس . كُنيس . تصغير كنس . الكنس : كسح القمام عن وجه الأرض . مرسٌ مكنوسة : جرداء . الكناسة - الكانسية . اسماء ص ١٩٧ ج ٦ لسان العرب . اي الجبل الأجرد من كل شيء .

جبل الباروك .

راجع ابروك - باروك .

جبل نيحا .

راجع نيحا دمدوم .

جبل صافي .

من جذر صفا . راجع نهر الصفا - الصفا الصافية : اسم لثلاثة عشر موضعاً من اليمن . الصفي عزلة من اعمال إب . ص ٢٤٣ - ٢٥٠ معجم المدن والقبائل اليمنية .

جبل صنين .

من جذر صنن . صنَّ شمع .

جبل المكمل .

من كمل . كمل وكامل ومكَّمَل - كميل - كُميلة : اسماء . كَمَّله : اتمه وجَمَّله . الكمال : التمام . المكْمِل : الرجل الكامل للخير والشر . ص ٥٩٨ ج ١١ لسان العرب .

جبل المنيطرة .

المنيطرة ، تصغير منظر من نظر . ص ٢١٤ ج ٢ لسان العرب .

جبل اللقلوق .

راجع اللقلوق .

جبل اكروم .

راجع اكروم .

جبل تربل .

وهي بالأساس طربل . راجع طرابلس .

جبل حورتا .

حورته - وبالأساس هو حَوْرْت . التاء لهجة يمنية قديمة . راجع حورتا - بحوارة - عورة .

جبل - القموعة .

القمعة اعلى السنام من البعير او الناقة وجمعها قمع - قَمَع - قَمَع قَمَع . ما يصب فيه

الماء والشراب . القمعة : الرأس وأحياناً الطرف . ص ٢٩٥ - ٢٩٦ ج ٨ لسان العرب .

ظهور الخنزير .

الظهور : الظفر بالشيء والإِطْلَاع عليه . ظهور الأرض : ما ارتفع منها . ظاهر
الجبل : اعلاه . الظهر من الأرض : ما غلظ وارتفع . ص ٥٢٠ ج ٤ لسان العرب .
الخنزير : الغليظ . الخنزير : حيوان . ص ٢٦٠ ج ٤ لسان العرب .

ظهر البيدر .

الظهر : المرتفع الغليظ . البيدر من بدر . البيدر : الموضع الذي يداس فيه
الطعام . ص ٥٠ ج ٤ لسان العرب .

المراجع

- أنيس صايغ : بلدانية فلسطين المحتلة ، مركز الأبحاث ، منظمة التحرير الفلسطينية ، بيروت ، لبنان ، ١٩٦٨ .
- إبراهيم أحمد المقحفي : معجم المدن والقبائل اليمنية ، دار الكلمة ، صنعاء ، ١٩٨٥ .
- د . أحمد فخري : اليمن ماضيها وحاضرها ، معهد الدراسات العربية ، القاهرة ، ١٩٥٧ .
- محمد بن علي الأكوخ الحوالي : اليمن حاسرها وماضيها ، مطبعة السعادة ، صنعاء ، ١٩٧١ .
- د . كمال الصليبي : التوراة جاءت من جزيرة العرب . مركز الأبحاث العربية ، بيروت ، ١٩٨٦ .
- محمد عبد القادر با مطرف : الجامع ، دار الهمداني ، اليمن الديمقراطي ، أربعة أجزاء ، ١٩٨٤ .
- روفائيل نخلة اليسوعي : غرائب اللغة العربية ، المطبعة الكاثوليكية ، بيروت ، ط ٢ ، ١٩٦٠ .
- د . أحمد عويدي العبادي : مقدمة لدراسة العشائر الأردنية ، الدار العربية ، عمان ، ١٩٨٥ .
- أحمد وصفي زكريا : عشائر الشام جزءان ، دار الفكر ، دمشق ، ١٩٨٣ .

صحاح الجوهري : تقديم د . أحمد عبد الغفور عطار ، ٦ أجزاء ، دار العلم للملايين ، ط ٣ ، ١٩٨٤ .

مروج الذهب للمسعودي : دار الأندلس ، ط ٣ ، ١٩٧٨ .

لسان العرب لابن المنصور : دار صادر ، بيروت بدون تاريخ .

طبقات الشعراء لابن قتيبة الدينوري : حققه د . مفيد قميحة ، دار الكتب العلمية ، ١٩٨١ .

وفيات الأعيان لابن خلكان : تحقيق د . إحسان عباس ، دار الثقافة ، بيروت ١٩٦٨ .

تاريخ الرسل والملوك للطبري : مكتبة خياط ، بدون تاريخ .

جريدة الأهرام القاهرية : عدد أول ، ١٨٧٦ .

مجموعة كتاب : لبنان مباحث علمية واجتماعية . المنشور عام ١٩١٨ ، بإشراف .
إسماعيل حقي . أعاد نشره د . فؤاد أفرام البستاني . الجامعة
اللبنانية ، ١٩٦٩ .

أنيس فريحة : أسماء المدن والقرى اللبنانية ، الجامعة الأميركية ، ١٩٥٦ .
أغناطيوس يعقوب الثالث : البراهين الحسية على تقارض السريانية والعربية ، دمشق ،
١٩٦٩ .

أحمد حسين شرف الدين : لهجات اليمن قديماً وحديثاً ، القاهرة ، ١٩٧٠ .
د . كمال الصليبي : منطلق تاريخ لبنان ، كارافان ، نيويورك ، ١٩٧٩ .
أمين الريحاني : المجموعة الكاملة ، مؤسسة الدراسات العربية ، ١٩٧٥ .
الأمير حيدر الشهابي : لبنان في عهد الأمراء الشهابيين ، الجامعة اللبنانية ، ١٩٦٩ .
حمزة علي لقمان : تاريخ القبائل اليمنية ، دار الكلمة ، صنعاء ، ١٩٨٥ .
فيليب حتي : تاريخ سوريا ولبنان وفلسطين ، ترجمة جورج حداد ، عبد المنعم رافق . دار
الثقافة ، بيروت ١٩٥٨ .

أرنولد توينبي : تاريخ البشرية ، ترجمة د . نقولا زيادة ، الدار الأهلية ، ١٩٨١ .
أنيس فريحة : ملاحم وأساطير من أوغاريت ، رأس شمرا ، النهار ، ١٩٨٠ .
يوسف السودا : تاريخ لبنان الحضاري ، دار النهار ، ١٩٧٢ .
أحمد سوسة : العرب واليهود في التاريخ ، دمشق ، وزارة الثقافة ، ط ٢ .
الكتاب المقدس : العهد القديم والعهد الجديد ، نشر جمعية الكتاب المقدس بيروت ،
١٩٦٢ .

د . عبد العزيز صالح : شبه الجزيرة العربية في المصادر المصرية القديمة . مجلة عالم
المعرفة - الكويت - عدد ١ ، أيار ، ١٩٨٤ .

تاج العروس : لمحسن الزبيدي ، تحقيق مصطفى حجازي ، الكويت ، ١٩٨٥ .

كانت الأبحاث التي انجزتها في الثقافة الشعبية ، مفاهيم وطقوساً وآداباً ولهجات ، مدخلي لهذا الموضوع ، الذي بدأته بحثاً في الجذر اللغوي لأسماء القرى والمدن والمناطق والجبال والانهار اللبنانية . وبما ان تاريخ لبنان من تاريخ محيطه العربي ، فقد اتجه البحث نحو تشابه أسماء العشائر والأماكن وقد خرجت بعدة حقائق أعادت تشكيل مقدمة الكتاب :

- إنَّ الأصول العشائرية اللبنانية الغالبة هي اصول يمنية .

- إنَّ الحديث عن لغات أمورية وكنعانية وأرامية ، مسألة لا تستند على اسس صحيحة .

- إنَّ السريانية لهجة من اللهجات العربية ذات قرابة باللهجات اليمنية القديمة . وان كان السائد تاريخياً في لبنان عدة لهجات .

- إنَّ الفينيقية والحرف الفينيقي هي المسألة الوحيدة الملموسة ، وقد استطعنا قراءة النص الفينيقي اليتيم في جليل باللغة العربية . اي ان للفينيقية حرف خاص ولكن اللهجة عربية .

- إن ايجاد الجذر اللغوي العربي لأسماء الاماكن ومثالها في اليمن ، وبعض عشائرها في بلاد الشام ، يؤكد وحدة الاصول اللبنانية ، ويستوجب ضرورة اعادة قراءة التاريخ انطلاقاً من ذلك . ليس تاريخ لبنان فقط ، بل وبلاد الشام واليمن خاصة .

إن هدي من هذا الكتاب تقديم حقائق تساهم في توحيد اللبنانيين وتساهم في صنع شعب امام طوفان كل ما يهدم . قد يحتوي الكتاب على اخطاء في هذا الجذر اللغوي او ذلك ، لكن هذا يتم تصحيحه عبر النقد والحوار .

